carrión
EDUCACIÓN SUPERIOR

Introducción a la Disfunción Física

Semana 16

PATOLOGÍAS NEUROLÓGICAS PERIFÉRICAS

Presente.

carrión
EDUCACIÓN SUPERIOR

Observa la imagen

- ¿Qué tipo de lesión presenta la paciente?
- ¿Por qué lleva esos aditamentos en los miembros inferiores?
- ¿Cuál es el objetivo del ejercicio o actividad?

https://www.medular.org/wp-content/uploads/2021/06/IMG-0990-cabecera.jpg

Caso:

Eduardo tiene 54 años, de profesión contador, trabaja 10 horas al día; su trabajo es muy estresante, tiene una vida sedentaria, los fines de semana asiste a reuniones y consume bebidas alcohólicas y cigarrillos. Ultimamente a tenido dolor de cabeza (detrás de la oreja), sensación de adormecimiento de rostro. Esta mañana al lavarse la cara, vio que la comisura labial de lado derecho estaba como caído y no podía juntar los labios, no le tome importancia, ya cuando se sentó a desayunar y no podía sentir los sabores de la comida. Por tal motivo decide ir al médico.

Según el caso clínico:

- ¿Cual es el posible diagnóstico? ¿Por qué?
- ¿Cuáles fueron las causas ?
- ¿Por qué no podía sentir el sabor de los alimentos?
- ¿A qué especialidad (es) médicas tiene que consultar Eduardo?

Logro:

Al finalizar la sesión, el estudiante identifica las causas, los signos, síntomas y el diagnóstico en una actividad educativa.

carrión
EDUCACIÓN SUPERIOR

PATOLOGÍAS NEUROLÓGICAS PERIFÉRICAS

Temario:

1. **Lesión medular**
   - Concepto
   - Signos y síntomas
   - Causas
   - Diagnóstico
1. **Parálisis facial:**
   - Concepto
   - Signos y síntomas
   - Causas
   - Diagnóstico

carrión
EDUCACIÓN SUPERIOR

LESIÓN MEDULAR

La lesión de médula espinal o mielopatía es una alteración de la médula espinal que puede provocar una pérdida de movilidad o de sensibilidad. Cabe destacar que la médula espinal no tiene que ser seccionada totalmente para tener una pérdida de función. Es posible lesionarse el cuello o la espalda y que la médula espinal no sufra ningún daño

http://4.bp.blogspot.com/-w2yBw0o-cvs/UTud9G1u0uI/AAAAAAAAAAU/phUIOI05iB0/s1600/DSC04888.JPG

SÍNTOMAS

Los síntomas principales son:

- Dolor intenso o presión en cabeza, espalda o cuello
- Pérdida de sensibilidad o cosquilleo en las manos, pies o dedos de ambos
- Pérdida de control de alguna parte del cuerpo
- Incontinencia o retención urinaria o intestinal
- Dificultad para mantener el equilibrio o caminar
- Dificultad para respirar
- Bultos extraños en la columna vertebral o la cabeza

https://i1.wp.com/totalphysio.mx/blog/wp-content/uploads/2020/04/Captura-de-Pantalla-2020-04-01-a-las-9.26.30.png?fit=660%2C440

CAUSAS

Las dos causas principales son:

- **Traumas**: debidos a un accidente de coche, disparo, caída, rotura de disco invertebral, etc.
- **Enfermedades**: poliomielitis tumores, espalda bífida, osteítis hipertrófica de la columna, ataxia de Friedreich, etc.

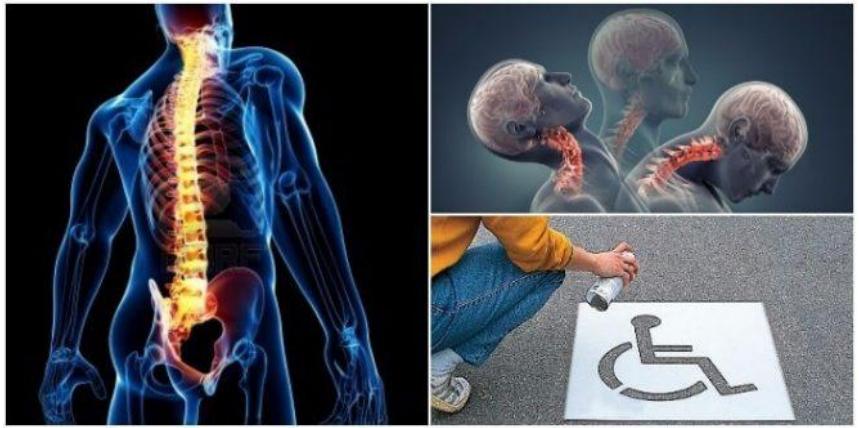

https://arribasalud.com/wp-content/uploads/2017/12/trauma-raquimedular-665x333.jpg

DIAGNÓSTICO DE LESIÓN MEDULAR

En la sala de emergencias, es posible que el médico pueda descartar una lesión de la médula espinal a través de un examen, un análisis para comprobar la función sensorial y el movimiento, y algunas preguntas sobre el accidente. Sin embargo, si la persona lesionada se queja del dolor de cuello, no está completamente consciente o presenta signos evidentes de debilidad o lesión neurológica, es posible que deban hacerse pruebas de diagnóstico de urgencia.

Estas pruebas pueden comprender lo siguiente:

- **Radiografías.** Las radiografías pueden revelar problemas en las vértebras (columna vertebral), tumores, fracturas o cambios degenerativos en la columna vertebral.
- **Tomografía computarizada.** Una tomografía computarizada puede proporcionar una imagen más clara de las anomalías que se observan en las radiografías. Esta exploración utiliza computadoras para formar una serie de imágenes transversales que pueden identificar problemas en los huesos, en los discos y otros tipos de problemas.
- **Imágenes por resonancia magnética.** La resonancia magnética utiliza un campo magnético potente y ondas radioeléctricas para producir imágenes generadas por computadora. Esta prueba es útil para observar la médula espinal e identificar hernias de disco, coágulos sanguíneos y otros tumores que puedan comprimir la médula espinal.

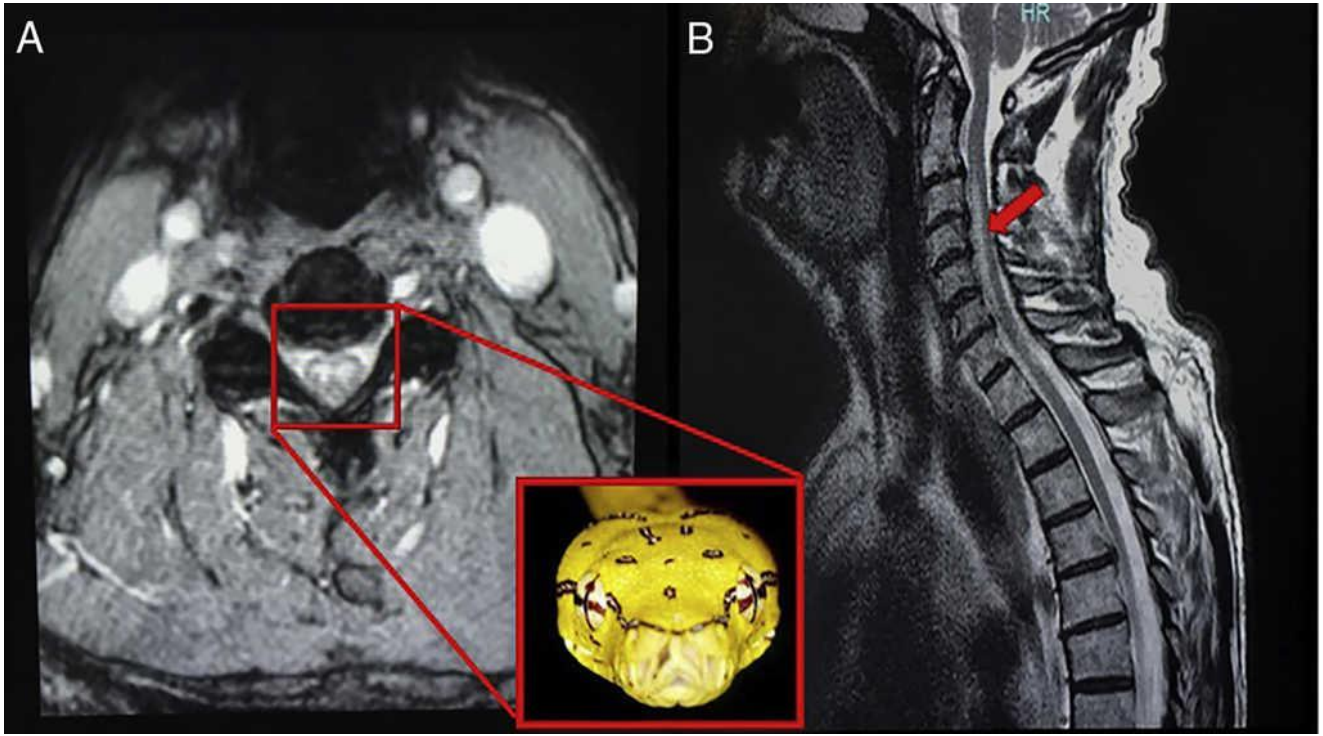

https://www.medintensiva.org/es-signos-ojo-serpiente-trazo-lapiz-articulo-S0210569118303127

https://www.youtube.com/watch?v=QHHxSfjm3XY

PARÁLISIS FACIAL

- Se manifiesta clínicamente por la imposibilidad para levantar la ceja, cerrar el ojo, incapacidad para sonreír, alteraciones en el habla, etc.
- La **parálisis facial central** es aquella que se produce por una lesión a nivel cerebral (no a nivel del nervio). En este caso, la parálisis afectará solo a la mitad inferior de la cara (no habrá dificultad para cerrar el ojo ni levantar la ceja).
- La parálisis facial central puede ser consecuencia de un infarto cerebral, un tumor cerebral o una malformación vascular cerebral, entre otras causas.
- La parálisis facial periférica es relativamente frecuente y, en general, tiene buen pronóstico con tratamiento conservador. Sin embargo, el resultado final de una parálisis puede ser, en algunos casos, una paresia facial o una parálisis completa, dependiendo de las causas.

https://mundoamores.com/wp-content/uploads/2016/02/sintomas-paralisis-facial.jpg

NERVIO FACIAL

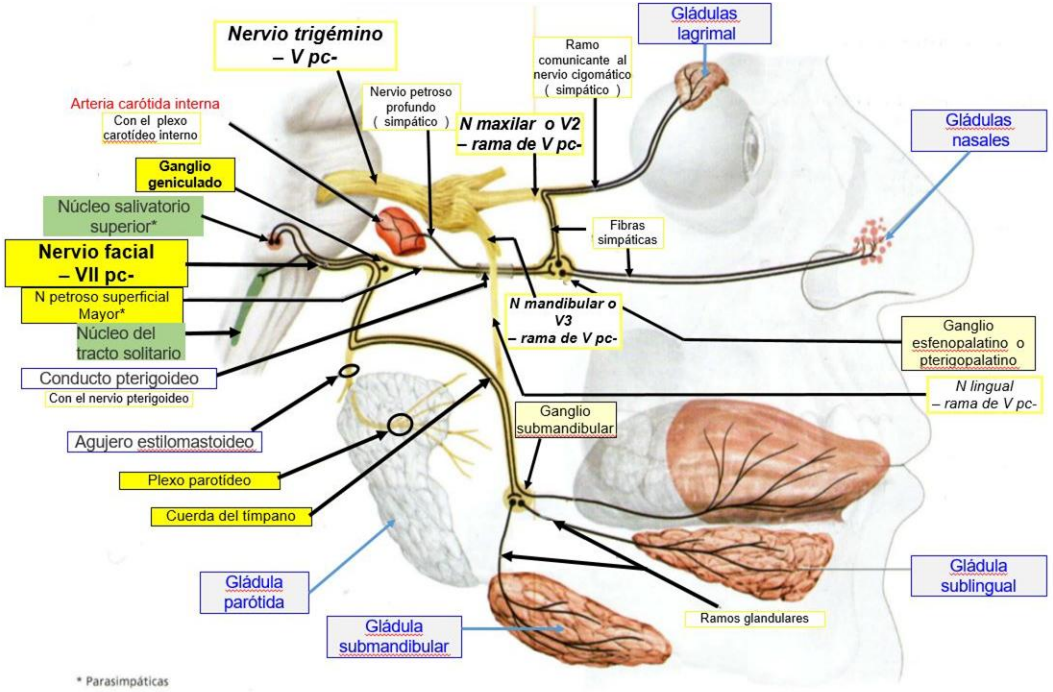

https://dolopedia.com/uploads/media/3-antonio-jose/distribuci%C3%B3n_nervio_facial.JPG

CAUSAS

La parálisis facial casi siempre es causada por:

- Daño o hinchazón del nervio facial, el cual lleva señales del cerebro a los músculos de la cara
- Daño al área del cerebro que envía señales a los músculos de la cara
- En personas por lo demás sanas, la parálisis facial se debe a la parálisis de Bell, una afección en la cual el nervio facial resulta inflamado.
- Un accidente cerebrovascular puede causar parálisis facial. Con un accidente cerebrovascular, otros músculos en un lado del cuerpo también pueden resultar comprometidos.
- La parálisis facial debido a un tumor cerebral generalmente se desarrolla de manera lenta. Los síntomas incluyen: dolores de cabeza, convulsiones o pérdida de la audición.
- En los recién nacidos, la parálisis facial puede ser causada por traumatismo

carrión
EDUCACIÓN SUPERIOR

SIGNOS Y SÍNTOMAS DE PARÁLISIS FACIAL

"El síntoma de mayor importancia en un paciente con parálisis facial es la **falta de cierre ocular**, ya que la exposición ocular puede llevar a lesiones graves de la córnea e incluso a la ceguera, si no se trata de forma oportuna", dicen los especialistas.

Algunos de estos síntomas pueden traer consecuencias. Por ejemplo, la incapacidad para mover los labios y los músculos de la mejilla del lado afectado genera problemas para comer y tomar líquidos; o la imposibilidad para sonreír puede traer aparejada una baja autoestima "haciendo que muchos pacientes se encuentren reacios a la interacción social fuera de su círculo más cercano".

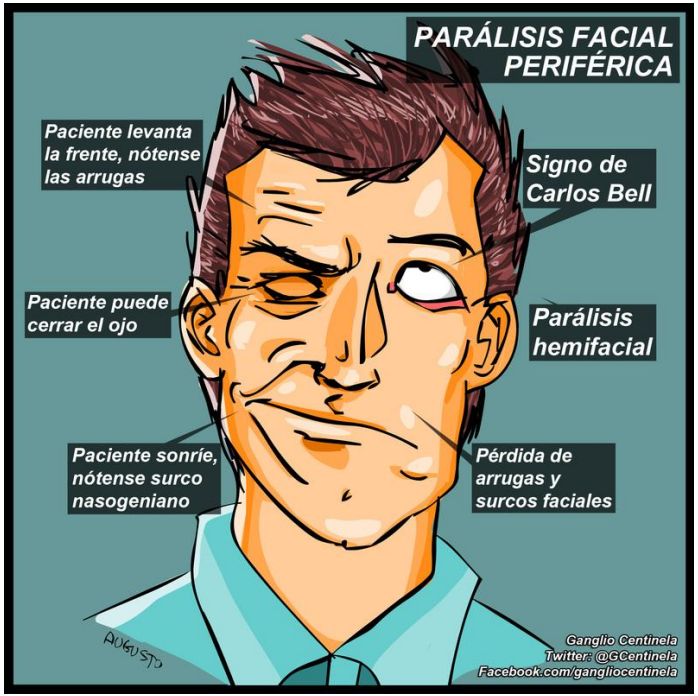

http://gangliocentinela.weebly.com/uploads/2/7/7/8/27785789/6725887_orig.jpg

ACTIVIDAD

Realiza un resumen sobre lesión medular y parálisis facial después del análisis de archivos multimedia.

CONCLUSIONES

1. Toda lesión traumática que se produzca en la columna debe ser atendida de urgencia, ya que podría ser un lesión medular.
2. ….
3. ….

Consultas

REFERENCIAS

- Henao-Lema CP, Pérez-Parra JE, Especialista F, Profesora Asociada N, Asociado NP. Lesiones medulares y discapacidad: revisión bibliográfica [Internet]. Org.co. [citado el 11 de mayo de 2022]. Disponible en: http://www.scielo.org.co/pdf/aqui/v10n2/v10n2a06

carrión
EDUCACIÓN SUPERIOR

Muchas gracias

Presente.