Transporte | ANSV

GUÍA DE CONDUCCIÓN SEGURA DE VEHÍCULOS DE CARGA EN VÍAS MULTICARRIL

Dirigida a conductores de vehículos de carga

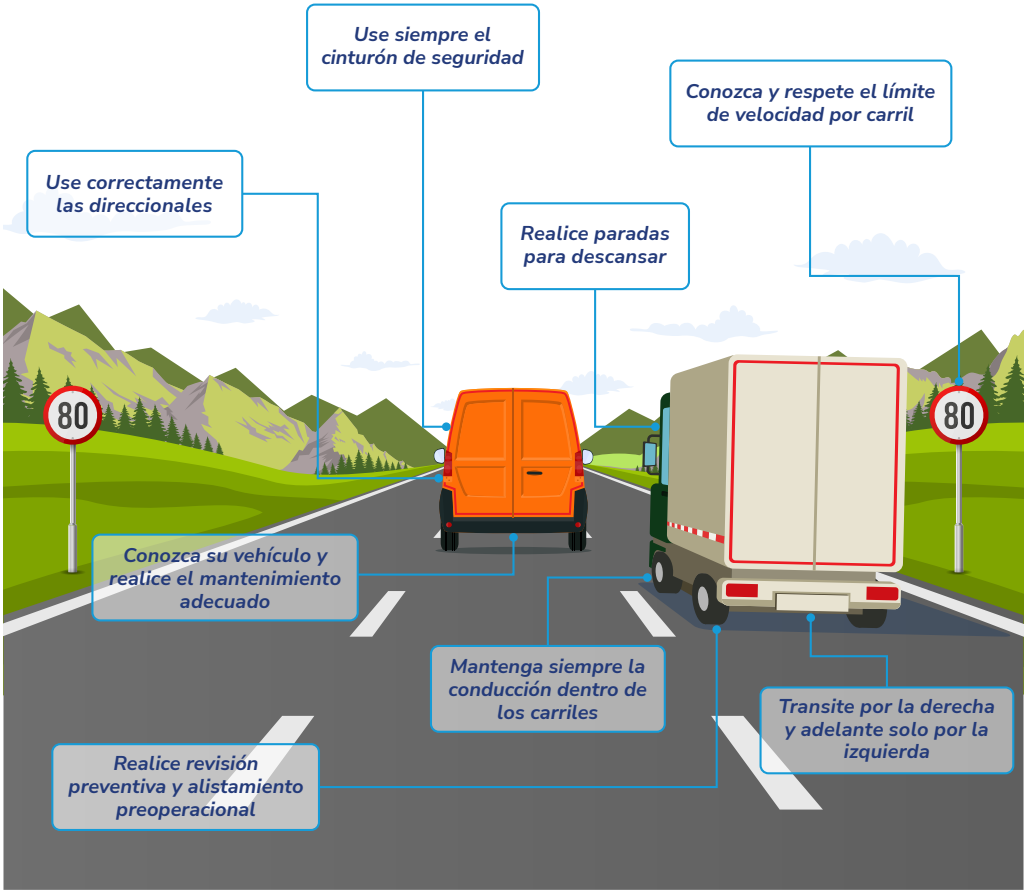

Gustavo Petro Urrego
Presidente de la República

Francia Márquez Mina
Vicepresidenta de la República

María Fernanda Rojas Mantilla
Ministra de Transporte

Agencia Nacional de Seguridad Vial

Mariantonia Tabares Pulgarín
Directora General

William Andrés Pedraza Bedoya
Director (e) de Infraestructura y Vehículos

Grupo de trabajo:

Juan Sebastián Contreras Arias
Maria Paula Hernández Guevara
Martha Johana Plazas Nieto
Renee Alejandro Lopez Molina
Juan Carlos Arenas Ramírez

Diseño y diagramación:

Mateo Castro Rojas

2025

01. *Transite con precaución por la infraestructura nueva tipo multicarril*

Al tratarse de vías nuevas, transite con mayor precaución de la habitual y respetando los límites de velocidad permitidos, especialmente durante los primeros recorridos, esto para que se realice un reconocimiento del entorno y particularidades de la vía como curvas restrictivas. Recuerde que cada vehículo de carga responde de manera distinta ante una eventualidad, teniendo en cuenta sus especificaciones técnicas, operativas y de seguridad e influenciado por el diseño vial, la topografía y las condiciones ambientales.

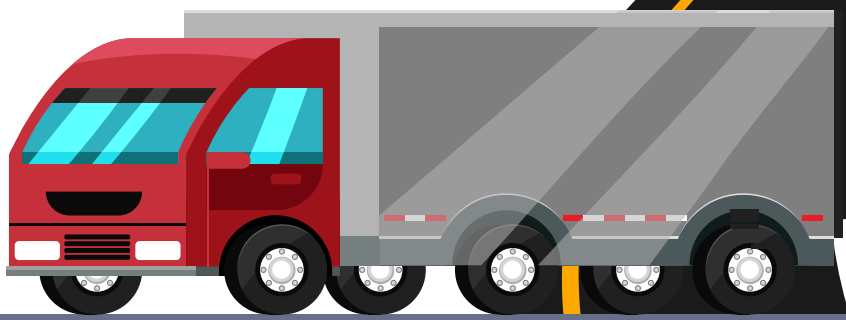

02. *Conozca su vehículo y realice el mantenimiento adecuado*

Conocer su vehículo y mantenerlo en óptimas condiciones puede ser vital al momento de un imprevisto, pues le permitirá circular de forma segura, maniobrar en un momento de emergencia, cumplir con su labor, transportar la carga de forma adecuada hasta su destino y alargar la vida útil del vehículo.

03. Realice revisión preventiva y correctiva y alistamiento preoperacional

Antes de cada viaje, realice una revisión preventiva que incluya tareas básicas como verificar niveles de fluidos (aceite, frenos, dirección, refrigerante, limpiaparabrisas, combustible), presión y estado de llantas, funcionamiento de luces, frenos, cinturones, retrovisores, batería, suspensión y dispositivos de señalización y sonoros. También inspeccione posibles fugas, el estado del motor y elementos como cintas retrorreflectivas, equipo de carreteras, botiquín y documentación. Las revisiones simples pueden ser hechas por la persona que conduce; las más complejas, por personal técnico calificado, siempre siguiendo las recomendaciones del fabricante.

El sistema de frenos, las llantas y el sistema de suspensión se constituyen en el triángulo de seguridad del vehículo. Por lo tanto, cada vez que se realice un viaje se debe revisar y asegurar que su estado de funcionamiento es óptimo. Además, recuerde tener actualizada la revisión técnico-mecánica del vehículo, para reducir el riesgo de fallas mecánicas y garantizando que el vehículo está en condiciones de circular.

04. Revise con anterioridad las condiciones de la vía

Conocer las condiciones de la infraestructura por la cual se va a transitar, permitirá identificar con anticipación aspectos como: estado de la vía, restricciones de paso para vehículos de carga en infraestructuras como puentes, túneles, entre otros; donde las alturas, pesos permitidos o cualquier característica particular de la vía puede impedir o limitar el paso del vehículo. Con ello se previene la interrupción del tránsito por obstrucción de la vía con el vehículo, entre otras circunstancias.

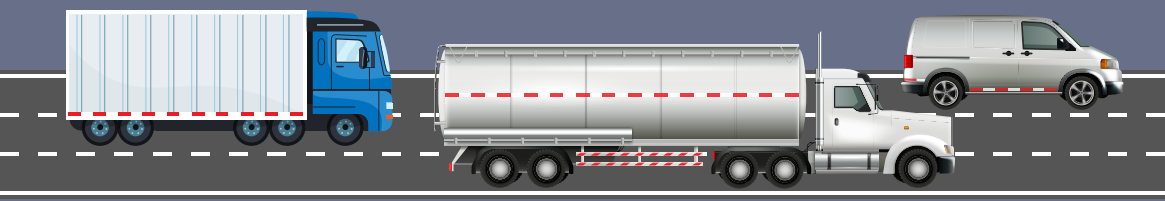

05. Use siempre el cinturón de seguridad

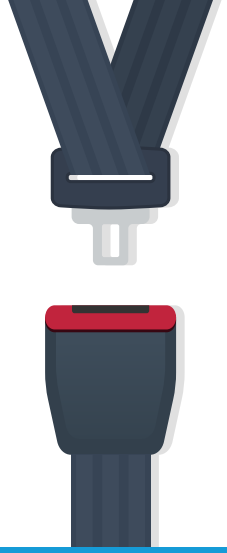

Es fundamental que la persona que conduce y todos los ocupantes del vehículo lleven siempre el cinturón de seguridad abrochado, sin importar el tipo de vía o la distancia a recorrer, esta simple medida reduce significativamente el riesgo de lesiones graves en caso de ocurrencia de un siniestro vial.

06. Transite por la derecha

Transite preferentemente por el carril derecho, que está destinado a la circulación de vehículos a bajas velocidades; los carriles centrales y el izquierdo deben usarse únicamente para adelantar a otros vehículos. Una vez completada la maniobra, es fundamental regresar al carril derecho para mantener un flujo ordenado y seguro en la vía.

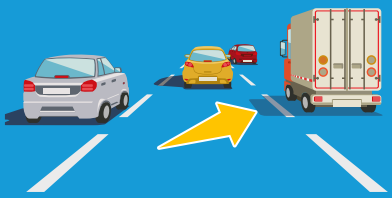

07. Adelante solo por la izquierda

Evite adelantar por la derecha, esta maniobra es peligrosa y puede generar confusión entre los demás conductores, hacerlo incrementa significativamente el riesgo de colisiones, especialmente porque las personas que conducen los vehículos no suelen anticipar que otro los sobrepase por ese costado. El carril central es el indicado para adelantar de forma segura, ya que los actores viales esperan que estas maniobras se realicen por allí, lo que permite mantener una conducción más predecible y cuidadosa. Excepcionalmente, se puede adelantar por el tercer carril o carril interno, debiendo incorporarse al carril central y derecho una vez finalizada la maniobra de adelantamiento.

08. *Mantenga la conducción siempre dentro de los carriles*

Cambiar de carril con frecuencia o de forma intempestiva aumenta el riesgo de colisiones, por eso es importante mantener una trayectoria constante transitando principalmente por el carril derecho para favorecer una conducción más fluida y previsible para todos los actores viales. Evite conducir sobre las bermas o invadirlas, estas pueden estar siendo utilizadas por ciclistas y peatones como espacio seguro.

09. *Use correctamente las direccionales*

Indicar con anticipación cualquier cambio de carril es fundamental para una conducción segura, ya que una señal clara y oportuna permite que los demás conductores comprendan sus intenciones, reduzcan la velocidad si es necesario y ajusten su trayectoria, lo que disminuye considerablemente el riesgo de siniestros en la vía. Siempre hacer uso de las señales direccionales con anticipación y realizar giros lentos y amplios, para alertar especialmente a actores vulnerables como ciclistas y peatones que puedan estar en el interior del giro, zona de punto ciego crítica. También puede buscar hacer contacto visual con los actores viales, siempre que sea posible, para asegurar la presencia del vehículo.

10. Atención a la señalización de carriles

Preste atención y obedezca la señalización vial, ya que su función es orientar, regular y guiar adecuadamente a las personas que conducen durante el recorrido; estas señales son de cumplimiento obligatorio, especialmente aquellas que protegen la seguridad de los usuarios más vulnerables, como las que indican variaciones en los límites de velocidad, la presencia de obras, mantenimiento en la vía, o restricciones específicas según el tipo de vehículo. Otras señales brindan información útil sobre servicios disponibles en el trayecto, como talleres, restaurantes u otros puntos de interés.

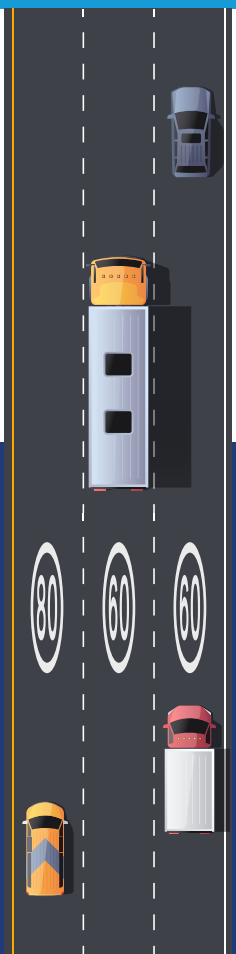

11. Conozca el límite de velocidad por carril

Respete siempre los límites de velocidad establecidos, ya que pueden cambiar según el carril por el que circula o el tipo de vehículo que conduce, por eso es fundamental prestar atención al entorno y a la señalización que indica la velocidad mínima o máxima permitida. Considere reducir la velocidad donde se encuentran usuarios vulnerables de la vía, manteniendo una distancia segura.

12. Evite conducir a velocidades bajas en carriles centrales o izquierdos

Recuerde que los carriles central e izquierdo están destinados exclusivamente para maniobras de adelantamiento seguro. Transitar a baja velocidad en estos carriles obstaculiza el flujo vehicular y puede generar condiciones de riesgo que incrementan la probabilidad de siniestros viales.

13. *Mantenga la distancia de seguridad*

A mayor velocidad, mayor será la distancia que necesita su vehículo para frenar por completo. En ese sentido, mayor debe ser la distancia con el vehículo que va adelante, ya que esto brinda el tiempo y el espacio necesarios para reaccionar en caso de ser requerido, por ejemplo, con obstáculos inesperados o cambios repentinos en las condiciones del tránsito, o la presencia de usuarios vulnerables de la vía.

Con este tipo de vehículos se puede generar el efecto Venturi, el cual se traduce en la pérdida de estabilidad de otros vehículos por absorción o succión. Esto consiste en las corrientes de viento que se presentan debajo de los vehículos de carga en movimiento, haciendo que, en especial ciclistas y motociclistas se desestabilicen cuando el vehículo pasa a altas velocidades cerca de ellos.

La succión se presenta en acciones de adelantamiento o al paso de los ciclistas, así como de motociclistas y peatones. A mayor velocidad, mayor es la fuerza de succión. Controlar la velocidad permite controlar riesgos.

La manera de evitar que esto ocurra es evitar circular cerca de usuarios vulnerables manteniendo una distancia prudente de los mismos (1.50 metros aproximadamente). También se debe evitar asustar o pitar agresivamente cerca de ellos.

Se recomienda el equipamiento de dispositivos antiempotramiento en la parte frontal y posterior, así como de sistemas de protección lateral para evitar que vehículos más pequeños (como turismos) se deslicen por debajo de ellos en caso de colisión, pero también para proteger y evitar que motociclistas, peatones y ciclistas sean arrastrados debajo del vehículo.

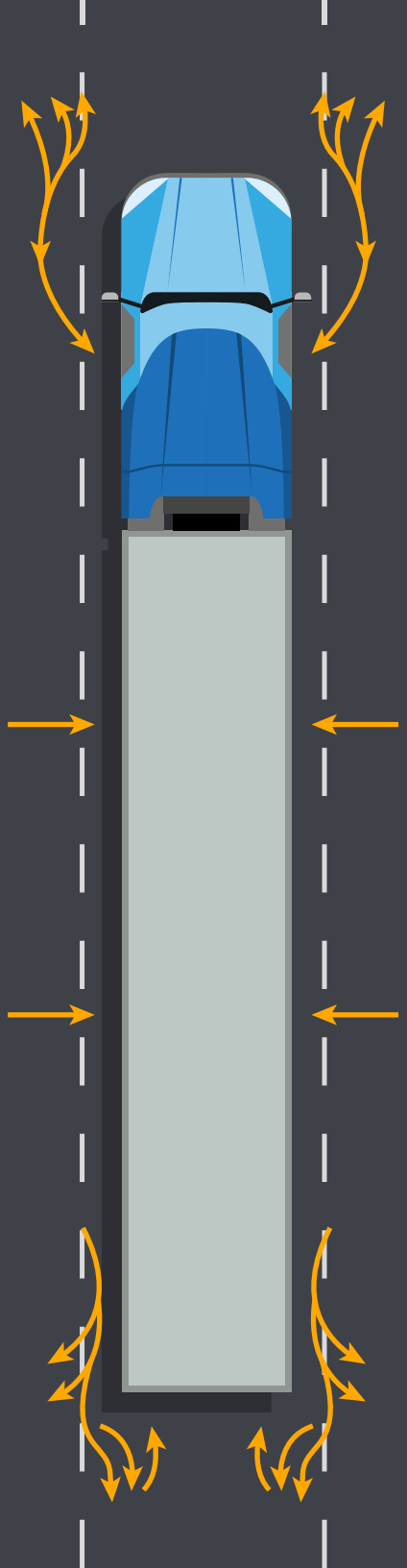

Corrientes de viento

14. Transite a velocidades constantes en descenso

En descenso, se debe mantener una velocidad constante el mayor tiempo posible, seleccionando una marcha lo suficientemente corta para evitar que el vehículo gane velocidad. Si se requiere disminuir aún más la velocidad por condiciones del tránsito, es preferible utilizar el freno de servicio —que actúa sobre todas las ruedas— en lugar de reducir más la marcha, ya que esto solo frena el eje motriz y puede desestabilizar el vehículo. En vehículos pesados, es fundamental complementar con dispositivos como el freno de motor, para evitar el recalentamiento de los frenos y el riesgo de que el vehículo se embale. El uso de los frenos debe ser racional, ya que su sobrecalentamiento puede causar pérdida de eficacia y, con ello, pérdida de control del vehículo.

15. Tenga cuidado en las curvas y cruces

Un vehículo pesado es el menos vulnerable en la vía. Por sus dimensiones, son más largos y anchos que los vehículos particulares y por lo tanto requieren de más espacio de giro y de cambio de carril y también requieren de mayor tiempo y espacio para detenerse. Es por ello que se debe guardar permanentemente una distancia prudente de los otros vehículos. Al tomar una curva debe asegurarse que ningún otro vehículo se encuentre en su trayectoria. Todos los demás actores viales (automóviles, buses, motocicletas bicicletas y peatones) están en desventaja, por eso es importante que circule con precaución en cruces o pasos peatonales, ciclorrutas, intersecciones, zonas escolares, áreas urbanas y cerca de paradas de buses.

16. Realice paradas para descansar

Ubique previamente aquellos puntos o sitios seguros donde podrá realizar paradas para descansar durante el trayecto a realizar teniendo en cuenta tiempos máximos de conducción y pausas obligatorias, esto previene los microsueños y permite una conducción atenta y segura frente a posibles imprevistos durante el recorrido.

17. Reconozca y preste atención a los puntos ciegos de su vehículo

Tenga siempre presente los puntos ciegos de su vehículo. Debido a sus dimensiones, existen zonas alrededor del camión donde otros actores viales no son visibles a través de los espejos, considere la implementación de espejos adicionales o sensores de proximidad que le permitan saber de la presencia de usuarios vulnerables. Antes de cambiar de carril, girar o retroceder, asegúrese de verificar cuidadosamente todos los espejos, utilizar las señales adecuadas y, si es necesario, detenerse para garantizar que no haya vehículos, motociclistas, ciclistas o peatones en zonas invisibles. Sistemas de advertencia sonora como alarmas de reversa o de giro le permitirán alertar de su presencia a otros actores viales. Prevenir es clave para evitar siniestros.

18. Tome precauciones adicionales durante la conducción en condiciones de baja visibilidad o nocturnas.

Utilizar la iluminación adecuada en estas condiciones es clave para prevenir siniestros en la vía. Reducir la velocidad en condiciones de lluvia, niebla o poca luz disminuye el riesgo. Verifique siempre las condiciones de las luces delanteras, luces de freno, cintas retrorreflectivas y su adecuado posicionamiento, son estas las que alertan de la presencia del vehículo a otros actores viales en condiciones de baja visibilidad y nocturna.

Bibliografía

Dirección General de Tráfico de España. (30 de Octubre de 2024). Autopistas y autovías: las normas para conducir seguro. Obtenido de ***https://www.dgt.es/comunicacion/noticias/20241030-autopistas-y-autovias-las-normas-para-conducir-seguro/***

Ley 769 de 2002. Por la cual se expide el Código Nacional de Tránsito Terrestre y se dictan otras disposiciones. (6 de julio de 2002). D.O. No. 44932. Obtenido de ***http://www.secretariasenado.gov.co/senado/basedoc/ley_0769_2002.html***

GUÍA DE CONDUCCIÓN SEGURA DE VEHÍCULOS DE CARGA EN VÍAS MULTICARRIL

Transporte | ANSV

Agencia Nacional de Seguridad Vial

Calle 24 # 60 - 50, Piso 9
Centro Comercial Gran Estación II
Bogotá, D.C - Colombia
Conmutador: 601 739 90 80 Ext. 1100