АԤСНЫ
АШӘҞӘЫӶӶЦӘА
РЕИДГЫЛА ИҬНАЖЬУА

АЛАШАРА

5

АЛИТЕРАТУРА-
САХЬАРКЫРАТӘ
АУААЖӘЛАРРА-
ПОЛИТИКАТӘ
ЖУРНАЛ

Иҭыҵуеит 1955 ш. раахыс

АРЕДАКТОР ХАДА
Анатоли Лагәлаа

АРЕДКОЛЛЕГИА:
Валентин Кәаӡааниа
(аредактор хада ихаҭыԥуаӶ)
Вахтанг Аԥҳазоу
Даур Наҷҟьебиа
Гәында Кәыҵниаԥҳа
Зураб Џьапуа
Гунда Сақаниаԥҳа
Дмитри Габелиа
Альбина Анқәабԥҳа
(аҭакзыԥхықәу амаӡаныҟәгаӶ)

АУААЖӘЛАРРАТӘ ХЕИЛАК:
Џьума Аҳәба
Витали Амаршьан
Владимир Агрба
Геннади Аламиа
Алина Жьиԥҳа
Платон Бебиа
Алықьса Гогәуа
Гьаргь Гублиа
Владимир Занҭариа
Виачеслав Бигәаа
Руслан Қапба
Шоҭа Салаҟаиа
Валери Касланӡиа
Ельвира Арсалиаԥҳа
Анзор Мықәба
Мушьни Миқаиа
Заира Ҭҳаиҵыкәԥҳа
Терент Ҷаниа
Алхас Чхамалиа

Аҟәа — 2017

Литературно-художественный и Общественно-политический журнал

Алашара (Свет)

Орган Союза писателей Республики Абхазия

Аредакциа адрес:
384901 Аҟәа
Ажәанба имҩа, 9.
Аҭел: 226-25-42
772-70-86
990-44-35

Ажурнал «Алашара» иаднакыло аматериалқәа зегьы кьыҧхьзароуп PT SANS ашрифт ала. Егьырҭ ашрифтқәа рыла икьыҧхьу акгьы аднакылаӡом.

Анбанҟәшәарахь ирыҭоуп 10.07.2017 ш.
Акьыҧхьразы анапы аҵаҩуп 08.09.2017 ш.
АФОРМАТ 70х108 1/16
Иныҟәырҧшу амҽхак 12,5 кьыҧхь бӷьыц
Азаказ №
Атираж 500

Ареспублика Аҧсны Аҳәынҭқарратә наплакы "Акьыҧхь Аҩны".
Аҟәа. Ешба имҩа, 168.

Атехредакторцәа:
Л. Амҷҧха,
Л. Чамагәуаҧха.
Акорректорцәа:
И. Џьениаҧха,
М. Кәыцниаҧха,
К. Қәҭелиаҧха
Компиутерла акьыҧхь иазлырхиеит
С. Сазба

АХҚӘА:

Анатоли Лагәлаа. Ҳагәқәа бызшәак ала еиҵәажәоит . . 3

Шоҭа Салаҟаиа. Аибанырреи аизааигәареи рымҩала . . 4
Руслан Қапба. Ҳзеиҧш ҭоурых ҳхаҿы иаагозар... 7

Миқаель Чкату. *Ажәеинраалақәа*. 18
Қьрым Мыхцы. *Ажәеинраалақәа* 21
Увжук Ҭхагаҧсов. *Ажәабжь* 23
Иури Шидов. *Ажәеинраалақәа*. 37
Валентина Қоҧсаргенова. *Ажәабжьқәа* 40
Дина Мамчуева. *Ажәеинраалақәа*. 48
Хусеин Лепшоков. *Ажәеинраалақәа* 51
Билиал Аппаев. *Ажәабжь* 55
Зураб Бемурзов. *Ажәеинраалақәа* 62
Хусеи Бостанов. *Ажәеинраалақәа*. 65
Аминаҭ Хачукова. *Ажәеинраалақәа* 68
Екатерина Шхаева (Баталова). *Ажәеинраалақәа*. 71
Хусеи Какушев. *Ажәеинраалақәа* 76
Балуа Џьазаев. *Ажәабжь*. 78
Мухамед Огузов. *Ажәеинраалақәа* 80
Алла Чотчаева. *Ажәеинраалақәа*. 83
Ислам Хубиев. *Ажәабжь* 85
Али Ионов. *Ажәеинраалақәа* 88
Александр Аҵьибеков. *Ажәеинраалақәа* 93
Фатимат Аҧсова. *Ажәеинраалақәа* 97
Мухаддин Бемурзов. *Ажәеинраалақәа* 99
Лариса Шебзухова. *Ажәеинраалақәа* 102
Кулина Салпагарова. *Ажәеинраалақәа*. 106
Артур Кенчешаов. *Ажәеинраалақәа* 108
Касаи Баталов. *Ажәеинраалақәа* 113
Мамиржан Мижаева. *Ажәеинраалақәа* 116
Дауҭ Гутиакулов. *Ажәеинраалақәа* 119

АЛЫҚЬСА ЛАШӘРИА ДИИЖЬҬЕИ 90 ШЫҚӘСА ҬИТ
Алықьса Лашәриа. *Ажәеинраалақәа*. *121*
. . . . 126
Алықьса Гогәуа. *Амшынҵақәа*. 126
Вахтанг Аҧҳазоу. *Ажәеинраала ҿыцқәа* 138

ШЬАЛУА САНГӘЛИА ДИИЖЬҬЕИ 95 ШЫҚӘСА ҬИТ
Шьалуа Сангәлиа. *Ажәеинраалақәа* 158

ҲАШЬА ИБЖЬЫ
Орҳан Ашамба Аҧсныҟа ияаишьҭыз асалам шәҟәқәа.
Анҵәамҭа *167*

Б.М. ҬЫЖӘБА ИХЬЗ ЗХУ АҦСНЫ АЖУРНАЛИСТЦӘА РЕИДГЫЛА АКОНКУРС АЗЫ
Дмитри Габелиа. Ираамҭоуп стратегиала ихәыцуа ауаа 171

АҬОУРЫХ АДАҞЬАҚӘА
Џьон Смыр. Аҧсуа ескадрон ҽнактәи аҧсҭазаара 176

Заира Ҭҳаиҵыкә. *Ажәеинраала ҿыцқәа*. 184

АҬҴААРАДЫРРА
Ева Ҭаниа. Абнатә ҧсаатә азырбо алексика аҧсуа бызшәаҿы 187

Виктор Кәакәасқьыр. *Ажәеинраала ҿыцқәа*. 192

АҦХЬАҨ ИГӘААНАГАРА
Шарыҭхәа Ҭаниа. Алықьса Гогәуа – жәлар рышәҟәыҩҩы 198

ҲАГӘҚӘА БЫЗШӘАК АЛА ЕИЦӘАЖӘОИТ

*«Я думаю, не следует переводить слова,
и даже иногда смысл,
а главное – надо передавать впечатление».*

Алексей Толстой

Еизааигәоу, еишьцәоу ажәларқәа, шаҟа ирлас-ырласны доуҳатә культурала еилаҵәо, еибабо, еиҭанеиааиуа, убриаҟара ирласны урҭ ирыбжьоу ацҳақәа ӷәӷәахоит, нас уи ацҳа аҿаргьы рацәаҩны иқәлоит. Ҳжурнал «Алашара» акыршықәса ҵуеит уи атрадициа иқәныҟәоижьҭеи, нхыҵ инхо ҳашьцәа рмилаҭтә литературақәа рҟынтәи иреиӷьу арҿиамҭақәа еиҭаганы ҳаԥхьаҩцәа ирызнаагахьеит. Имаҷымкәа акьыԥхь рбахьеит аҟабардақәеи, аедыгьқәеи, ачеченцәеи, ауаԥсаа ирҳәа, егьырҭ амилаҭқәагьы рырҿиамҭақәа.

Зынӡа ааигәатәи алитературатә хҭыс бзиақәа рҭәы ҳҳәозар, ҳара иҳалшеит, иахьатәи ауаԥстә литература иреиӷьӡоу арҿиамҭақәа аԥсшәахь еиҭаганы ажурнал «Алашара» ааигәатәи аномерқәа руак абжеиҳараӡак дара рызкра. Убасҵәҟьа ҟарҵеит дара ауаԥсаагьы, рлитературатә журнал «Нах-Дуг» («Ҳара ҳшәаышықәса») аҿы иркьыԥхьит еиҭаганы ҳаԥсуа шәҟәыҩҩцәа ражәабжьқәа, ражәеинраалақәа, ҳҵарауаа рнаукатә ҭҵаамҭақәа, еиуеиԥшым рыстатиақәа.

Сынтәа ҳара ҳредакциа аусзуҩцәа иҳаӡбеит уи атрадициа бзиа иацаҳҵарц.

Ажурнал «Алашара» ахәбатәи аномер аӷьырак азаҳкит аедыгьқәеи, аҟарачқәеи, ачеркьессқәеи иахьатәи аамҭазтәи иреиӷьу рышәҟәыҩҩцәа рҩымҭақәа. Аиаша ҳҳәар ами, ари аус даара змаршәа ктәу, иагьыуадаҩу ус хьанҭоуп. Избанзар, дара аматериалқәа зегьы абаза шәҟәыҩҩцәа иаҳзааргеит, уа ибзиан еилырыԥшааит, аха ара ианаарга, ҳара, дасу апоетцәеи ашәҟәыҩҩцәеи рҿиарала ирзааигәаз, ирықәшәоз ԥшааны ираҳҭар акәхеит. Насгьы, ари рҿиароуп, ҟазароуп, урҭ аҩымҭақәа иаразнак унарыдыххылан реиҭагара мариам, угәы аазыртуа «цаԥхак» рыԥшаароуп! Аха, Анцәа иџьшьаны, аиҭагатәқәа здаҳгалаз ҳашәҟәыҩҩцәа зегьы рхы-рыԥсы ақәҵаны еиҭаргеит, аҷҷаҳәа аԥсшәахь идырцәажәеит!.. Амала, абра иҳәатәуп, иҵегьы еиҭагатәыз аҩымҭақәа ҳцәыбжьахазар шыҟало, аха дара иаҳзааргаз роуп ҳара еиҭаагаз...

Аешьа ирԥшӡара, ивагылара, иӡыргара, ипатуқәҵара – аԥсуа ахаангьы ишьа иалан, ҳашәҟәыҩҩцәа уи еиҳагьы ирзааигәоуп, урҭ рҩымҭақәа рфырхацәа рҿы ауп уи агәаӷьқәагьы ахьиуа!.. Насгьы, дареи ҳареи ҳагәқәа бызшәак ала еицәажәоит...

Ԥшӡала, сынтәа абри аномер шаҟа иҳақәҿиаз анаабалак, ҽаангьы ҳгәы иҭоуп, нхыҵ инхо, аибашьраан иҳавагылаз ҳаешьаратә милаҭқәа зегьы, иналукaаша рҩымҭақәа ҳбызшәахьы еиҭаганы ажурнал «Алашара» анҵара. Уи уаҵәтәи амш иатәуп, адәы ԥшӡа иныкәлаз аҿыц ныҟәа иеиԥш, ҳгәы хыҭхыҭуа ҳахәаԥшуеит!..

Анатоли Лагәлаа

ШОҬА САЛАӞАИА

АИБАНЫРРЕИ АИЗААИГӘАРЕИ РЫМҨАЛА

Аԥсуа литература, Кавказтәи алитература қәыԥшқәа жәпакы реиԥш, ааскьа ҩырала аҿиара иалагаз акультуратә феноменқәа ируакуп. «Ааскьа» анаҳҳәа уи иаанагаӡом «иахьа» ма «иацы» ауп ианцәырҵыз ҳәа. Шәы шықәса мачк нацны, ма мачк агны рыҩныҵӄала ииз, изызҳаз, иҕьацаз ауаажәларратә цәырҵра – ари аҭоурых азы, ҳаарада, қәра маҷуп, қәыԥшра шықәсқәоуп. Абарҭ ашықәсқәа ирҭагӡаны еинылт, ишьақәгылт адунеи зегьы аҿы, еиҳараӡак ааскьа еилаҳаз Асовет адгьылҵакыраҿ (атерриториаҿ) жәаабала, шәкыла алитература қәыԥшқәа, аԥсуа литературагьы убрахь иналаҵаны.

Ҳа ҳлитература ашьаҭаркҩы Дырмит Гәлиа ахы инаркынгьы амҩа иаша ианиҵеит уи аҿиара: иарбан литературазаалакгьы иҿиалароуп иара ахатәы милаҭтә ҵаҵгәы (абаза) аманы, аха егьырҭ амилаҭтә литературақәа аҽрымаданы, рзеиԥш хырхарҭа аҽеақәыршәаны. Уи аҿырԥш бзиагьы дирбеит иааиҵагылаз алитературатә ҿар: ирҿиамҭақәа раԥхьаӡатәи аизга («Ажәеинраалақәеи ахьӡыртәрақәеи») инадыркны аԥсуа милаҭтә фольклори ихаҭа исахьаркыратә баҩхатәреи ирхылҵыз арҿиамҭа лыԥшаахқәа инарываргыланы аԥсуа ԥхьаҩцәа азхьеирԥшыртә егьырҭ амилаҭ культуракәа рҿы ицәырҵхьаз аӄазацәа дуқәа рҩымҭақәагьы аԥсшәахь еиҭаганы. Днанымҵӡакәа убри амҩала дцон иԥсҭазаара ду аҵыхәтәантәи амшқәа рӄынӡа, убрахь дрыԥхьон алитература занааҭс ишьҭызхыз ҳашәӄәыҩҩцәа зегьы.

Иахьа иаҳҳәар ҳалшоит, адунеитә литература зегьыҵәӄьа акәымзаргьы (уи ҳа ҳакәым алитература дуқәагьы ирылшом), иналукааӡаша аҩымҭа ссирқәа жәпакы (антикатәи аамҭақәа инадыркны иахьа уажәраанӡа адунеитә баҩхатәратә ӄазара иаԥнаҵаз) аԥсуа ԥхьаҩы ихатәы бызшәала даԥхьартә алшара шимоу. Абри зегьы зхысҳәаауа, аԥсуа литература аҿиараҿы ирымадоуп ааигәа-хара егьырҭ амилаҭқәа рҿы ицо арҿиаратә процессқәа. Уи ибзианы ианыԥшуеит ҳжурнал «Алашара» аусурагьы. Аԥсуа шәӄәыҩҩцәа инарываргыланы, араӄа лассы-лассы иаҳԥылоит егьырҭ амилаҭтә шәӄәыҩҩцәа рҩымҭақәа. Уимо зны-зынла ажурнал аномер зегьы ишеибгоу даҽа милаҭ литературак ианазыркуагьы маҷӡам.

Убас иахәаԥштәуп уажәгьы ҳнапаҿы иаҳку ҳжурнал аномергьы. Нхыҵ-Кавказтәи Ӄарачы-Черқьесстәи ареспубликаҿы (аҳҭнықалақь Черқьесск) иахьа уажәазы иҿиоит ԥшь-милаҭ литературак: аӄарач, ачерқьес, абаза, анаҩеи (ногаи) литературақәа. Урҭ рҭоурых инарҭбааны ара ҳзалалом, аха иҳәатәуп арҭ аԥшь-литературакгьы Асовет аамҭа иалиааз, иарҿиаз, змилаҭтә ҳааақәа инарҭыцны адунеи иқәыԥшыз алитературақәа

шракәу. Бызшәалагь урҭ х-бызшәатә ҭаацәарак ирыцаркуеит: аԥсуа-адыгатә (ачерқьеси абазеи литератураҟәа), атиурктә (аҟарач литература), атиурктә-монголтә (анаҩеитә литература) бызшәатә ҭаацәараҟәа.

Хылҵышьҭрала, шьала-дала, доуҳала аԥсуаа еиҳа иҳзааигәоу абазаҟәеи ачерқьессҟәеи роуп. Аха егьырҭгьы излакавказтә жәларҟәоу ала дареи ҳареи ҳаидызкыло, ҳаизааигәазтәуа аҵәаҩаҟәа шьарда ирацәоуп.

Ауааԥсыра рхыԥхьаӡарала иугозар, раԥхьатәи аҭыԥ аҿы игылоуп аҟарачҟәа, анаҩс – ачерқьесҟәа, нас абазаҟәа, еиҳа имаҷуп – наҩеиаа (ногайцы).

Бызшәалагь, милаҭтә ҟазшьалагь жәларык роуп аҟарачҟәеи абалкарааи, аха урҭ еихшаны ҩ-республикак изларыло ала (аҟарачҟәа – Ҟарачы-Черқьесстәи Ареспублика, абалкарҟәа – Ҟабарда-Балкариатәи Ареспублика), рлитератураҟәагьы ҩбаны ирыхәаԥшуеит – аҟарач литература, абалкар литература ҳәа.

Хыхь ишысҳәахьоу еиԥш, ара ҳазлацәажәо алитератураҟәа зегьы Асовет аамҭазы иҿиаз литератураҟәоуп. Ареволиуциаа ҟалаанӡа урҭ рыҩнуҵҟа аҩра аԥҵаразы ҽазкраҟәак ыҟазаргьы, уи ажәлар рыԥсҭазаара ианыԥшыртә еиԥш алҵшәа амоуит, дара аԥшьгаҩцәа рыбжьара инхеит. Ауаа ирбо-ираҳауа аҩыратә сахьаркыратә литература ара аҿиара ианалагаз иаххысыз ашәышықәса 20–30-тәи ашықәсҟәа рзоуп. Аԥхьа арабтә шрифтла, нас алатинтә, аха иаарласны аурыс шрифт шьаҭас иаманы аҿиара иалагоит амилаҭтә ҩыра. Иаԥырҵоит ашколҟәа, акьыԥхь органҟәа (агазеҭҟәа), аҿиара иалагоит асахьаркыратә литературагьы. Аҟарач шәҟәыҩҩцәа еиҳабацәа рахьтә иаарылукаартә иҟан Каракетов Исса, Баташиова Абидаҭ, Урҭенов Азреҭ, Баикулов Даут, Хубиев Осман уҳәа уб. егь. Урҭ рпоезиатә, рпрозатә, рдраматургиатә рҿиамҭаҟәа реиҳараӡак изызкыз иааиз аамҭа ҿыц азышәаҳәара акәын, ажәлар ироуз ахаҟәиҭра, еиҳараӡакгьы ашьхаруа-ԥхәыс шәышықәсала дызҵаз асоциалтә еидара лаҵыҵра аӡыргара акәын.

40-тәи ашықәсҟәа рзы аҟарачҟәеи абалкарҟәеи (иара убасгьы ачеченцәеи аингәышцәеи) азалымдара бааԥс иаҟәшәеит: аибашьраан Гитлер шәидгылеит ҳәа ахара рыдҵаны, урҭ ахыргеит хәыҷла-дула ишҳәыԥкыз Абжьаратәи Азиа ашҟа, ирхынҳәын 50-тәи ашықәсҟәа рҽанеиҩырша ашьҭахь. Ҳәарада, иҟазар ҟалон ажәлар рыҩнуҵҟа ачарҳәара зузгьы, аха инеилымхӡакәа ажәлар зегьы ахара рыдҵара – уи иашамызт. Ианыхынҳә ашьҭахь ҩаԥхьа ҟәҿиарала аҿиара иалагеит аҟарач литература, иахьагьы иазҳауеит, иҁьацоит. Ачерқьес литератураҿы Аҵьынҵьтәылатә еибашьра ду ҟалаанӡагьы рҩымҭа хатәраҟәа ркьыԥхьхьан Дышеков Магомеҭ, Абуков Хамид, Гашоков Хусин, Охтов Абдулах, уб. егь. Ачерқьес литература ҿиоит ачерқьес-ҟабарда бызшәала.

Атиурк-монгол бызшәаҟәа рҭаацәара иаҵанакуа наҩеиаа рлитература Кавказ иахьаҳԥыло Ҟарачы-Черқьессиа Ареспублиакаҿы мацара акәӡам. Уи ҳԥылоит Дағьсҭан, Чечниа, Ставропольтәи атәылаҿацә аҿы… Ари амилаҭтә литератураҿы еиҳа ирылукаартә иҟоуп Абдулжалилов Фазиль, Булатуков Ҳасан, Курманалиев Муса, Кумратова Кельдихан, Кереитова

Таиват уб. егь. Урҭ рпоезиатә, рпрозатә рҿиамҭақәа ҭыҵуеит наҩеи бызшәала Черқьесск, Махачкала, Грозныи, урысшәала Москва.

Ҟарачы-Черқьесстәи ареспубликаҿ иҿио амилаҭтә литературақәа рахьтә сахьаркыратә хәыцшьала, сиужеттә хыҵхырҭала (азеиԥш фольклор аҟынтәи иаауа), бызшәала, шьҭыбжьгашьала ҳара еиҳа иаҳзааигәоуп абаза литература. Уи иагьцьашьатәым. Ишдыру еиԥш, аԥсуааи абазааи архнышьна еиҩызҵәаз аҩеишьцәа ирхылҵыз ҳауп. Нхыҵ Кавказ инанагаз абазақәа, аԥсуаа реиԥш, нхарҭа ҭыԥс ирымаз Амшын еиқәа аԥшаҳәеи, Аԥснытәи ашьхақәа рымҵеи ракәын. Иахьа урҭ рхатәы литературатә бызшәа рыманы ишыҟоугьы, аԥсуааи дареи еиҭагаҩыда аиҵәажәара рылшоит.

Абаза литература ашьаҭаркҩы ҳәа дыԥхьаӡоуп Кавказ зегьы ибзианы еицырдыруа Таҭлусҭан Табулов (1979–1956). Уигьы Дырмит Гәлиа иеиԥш, инапы злакыз рацәаӡан: дырккаҩын, дырҵаҩын, дҵарауаҩын, дбызшәадырҩын, дфольклористын, дпоетын, дпрозаикын, дыдраматургын, ажәакала, денциклопедистын. Иҳәатәуп араҟа, уи абаза литература амацара акәӡамызт зышьаҭа икыз. Абаза бызшәала аҩра-аԥхьара ҟалаанӡагьы, Табулов черкес бызшәала иҭижьхьан имаҷымкәа арҵага шәҟәқәа ачерқьес школқәа рзы. Уаҟа икьыԥхьуан ихатәы ҩымҭақәагь черқьес бызшәала. Иԥсҭазаара даалҵанӡагьы уи ирҿиаратә усура еиԥкымызт. Имыцхәым иазгәаҭазарц, 50-тәи ашықәсқәа рылагамҭазы Кавказҟа-Нхыҵ дымцар ада ԥсыхәа змоуз аԥсуа ҵарауаҩ Шьаҟрыл Константини иареи ишеицеиқәдыршәаз, иагьшеицҭрыжьыз абаза лакәқәа реизга. (Шьаҟрыл аԥхьа Черқьесск аҭҵаарадырратә институт адиректор ихаҭыԥуаҩыс дыҟан, ашьҭахь – директорс.

Абаза шәҟәыҩҩцәа рахьтә, Табулов инаҩсангьы, рыхьӡ ҳәатәуп еиуеиԥшым абиԥарақәа ирыҵаркуа егьырҭ апоетцәа, апрозаикцәа, адраматургцәа: Жиров Ҳамид (Џьыр Ҳамид), Табулов Исмаил, Цеков Ԥасарби, Джегәыҭан Ҟали, Тҳаиҵухов Бемурза, Чикатуев Миқаель (Чквт|у Мик|аель), Тлиабичева Мара, Мыхцы Қьрим, Шебзухова Лариса уб. егь.

Ҷыдала Аԥсны еиҳа дазааигәаан, лассы-лассы Аԥсны даҭаауан, иҩызцәа-идырцәа рацәаан Миқаель Чкату. Уи акымкәа-ҩбамкәа ашәҟәқәа ҭижьхьан аԥсышәала, иеизга «Асонетқәа» рзы уи ианашьан Д. Гәлиа ихьӡ зху Аԥсны Аҳәынҭқарратә премиа, ихҵан Аԥсны зҿаԥсазтәыз акультура аусзуҩы ҳәа аҳаҭыртә хьӡы. 2011 шықәсазы Аҟәа иҭыҵит абаза бызшәала М. Чкату иҩымҭақәа реизга 5-томкны.

Убас еиԥш Аԥсны имҩаԥысуа алитературатә-рҿиаратә хәылԥазқәа, агәырҕьаратә еилатәаарақәа, астол гьежьқәа лхы рылалырхәуеит Ҟарачы-Черқьессиа жәлар рпоет Лариса Шебзухова, дрыԥхьоит лхатәы жәеинраалақәа реиԥш, егьырҭ апоетцәа рырҿиамҭақәагьы.

Араҟа иҳәатәу рацәоуп, аха уажәазы уаҳа сҽысзалагалом. Агәра згоит, нхыҵтәи ҳашьцәа ҳжурнал абри аномер аҿы ицәыргаз рырҿиамҭақәа ҳаԥхьаҩцәа гәаҳәара дула ишрыдыркыло.

ҲЗЕИԤШ ҬОУРЫХ ҲХАҾЫ ИААГОЗАР…

Ҳақла ҳцәажәозар, XX ашәышықәса 30–50 тәи ашықәсқәа раан, даараӡа ихьысхан Нхыҵтәи ҳашьцәа абазақәеи, ачерқьессқәеи, аедыгьқәеи, аҟабардақәеи ҳареи ҳаиҭанеиааира, ҳаибабара. Алитературатә-културатә еимадарақәа рҭоурых атәы ҳҳәозар, уаҟа еиҳагьы иҳагын. Ҵабыргуп, ҳҵарауаа уахь нхыҵҟа иналаршә-ҩаларшәны акәзаргьы аҭҵаарадырратә командировкақәеи асессиақәаки аныҟалоз ицалон. Уи аганахь ала зынӡаск ҳаицәыӡӡаны ҳаҟан узҳәом, аха иабаҟаз ишахәҭаз аибабара, аидгылара, аиҿцаара, ашьҭибахра, аиашьа ижәҩахыр аиашьа иныруа аҟынӡа. Иҳаҩсны ицахьоу аҭоурых ахь ҳхьаԥшыр, иаабоит асовет аамҭазы аҵкыс ажәытә ҳабацәа, урҭ рабацәа аимадара шрыбжьаз, аибабара шрымаз, ус шакәу иахьагьы ирҳәоит инханы иҟоу рбыргцәагьы ҳара ҳбыргцәагьы.

Алада, ашәышықәса ҵалашәқәа рахь ҳласкьаргьы, аԥсуа жәлар рҿаԥыцтә ҳәамҭақәа заманала иаҳдырбоит инахьхьынӡа инаркны иааиуа (анкьаӡа даракәаҵк иатәыз, аха азқьышықәсақәа рышьҭахь еиҿыҵыз ихазы-хазны иҟалаз ажәларқәа ачерқьесқәеи, аедыгьқәеи, ҟабардааи) ҳаиашьара атәы. Иара убас арҭ ажәларқәа рфольклор аҿы аҭыԥ амоуп, харҭ ҳаиашьара, ҳаизуаара, ҳаиҭанеиааира атәы зҳәо аҳәамҭақәа. Уи згьы реиҳа асаркьеиԥш иаанарԥшуеит адунеи ацивилизациа иакәлоу аҳәамҭа ду Нарҭаа репос, иара убасгьы дареи ҳареи еицаҳзеиԥшу аламыс кредос иамоу – еицакра зқәым ҳқьабз хазынақәа жәпакы.

Аха, абри абас шакәызгьы, еиҭасҳәоит, аҵыхәтәантәи ашықәсқәа рҟынӡа, даҽакала иуҳәозар, Асовет Еидгыла неилаҳааӡа харҭ даракәаҵк иатәыз ажәларқәа ҳаибабара ԥкын, иахьынӡахәҭаз аҩаӡараҿы иҟамызт, ишьҭахан. Сара ҳаибабара анысҳәо, аԥхьаҩ ухаҵкы, хаҭалатәи аибабара мацара акәым зыӡбахә сымоу (уигьы иаҵанакуа рацәаӡоуп). Араҟа ихадароуп акултуратә-литературатә еимадара, аилахәра, аизааигәара. Харҭ ҳаиҿцаарақәа абас имчыданы иҟазҵаз, ихьысҳазтәыз ажәҩан иаҵасуа наҟ-ааҟ иҳабжьагылоу ҳашьха ԥагьақәа ракәӡам. Ҵоуп, урҭ алӡынрак мҩақәак, каҵәарақәак ркуазаргьы, идыруадаҩуазаргьы, уи аамҭалатәын. Харҭ еишьцәоу ажәларқәа ҳаибабара, ҳаиҭанаиааира аԥырхаган Сталини Бериеи рхаан хыкәкыла еиҿкааз аполитика ҵаҵԥәыс измаз аԥынгылақәа. Урҭ ҳмилаҭқәа рыбжьара еиҵарҟәаҟәоз аус хәымгақәа Кавказтәи ашьхақәа раҵкьыс иҳаракын. Ҳажәларқәа реиашьара арӡәӡәаразы ркултуратә-литературатә, рҭоурыхтә еимадаразы, наҟ-ааҟ реиҿцааразы изаҟаразаалак уск мҩаԥгамызт ма Кавказ-Нхыҵ, ма ара Аԥсны. Ари еиԥш аҿымҭра, аҽырдагәара апроцесс цон жәашықәсала, Октиабртәи ареволиуциа ду Урыстәыла ианыҟалеи уи ашьҭахьтәи Асовет мчра абарҭ ажәларқәа рҿы ианышьақәгыла раԥхьаӡатәи ашықәсқәа рызбахә ҳамҳәозар, наҟ-ааҟ ҿымҭран иҟаз, ҳаигәныҩырц, ҳаизааигәахарц рҭахы-

мызт, мчыла ҳазларҵаз ареспублика анапхгара. Уи аҳәаа шьахәы-шьаҿа ҳанҭыҳәҳәар, мыч ҿыцк ҳаур ҳәа ишәон. Ҳарҿиаратә коллективқәа ртәы ҳҳәозар, уахь зынӡа рымҩа нагамызт, икын. Ҳашьцәа рахь амҩақәа анаат жәлар раҕа хәымга Бериа данҿаҧырҿ, Сталин идунеи аниҧсах, ихаҭара культ ианаққәӡба ашьҭахь ауп. Уи нахыс ауп ҳашьцәа рахь еиҳа-еиҳа амҩақәа аатуа ианалага. Аха убригь уарла-шәарлан, ашьақәынхалара ашықәсқәа раан иаҧықәсылоз рацәан. Еиҳаракгьы еснагь зхы зымакәачраз ақырҭуа еиҳабыра урҭ ес-иҟарҵалак амзызқәа ҧшааны ирхәаҽуан здаракәац еиларсу ажәларқәа реибабара, культуратәла реиҿцаара аус.

Иазгәаҭатәу фактуп, уавсыргьы иҳақым, Горбачов ихаан аиашаҳәара аамҭа (ус узазҳәар ауазар) аан абри азҵаара – нхыҵ иҟоу ҳашьцәеи ҳареи ҳаибабара аетап ҿыц ианылеит, узықәгәыҕшаз аперспектива ааҧшит. Ус шакәу арҵабыргуеит уахьгьы арахьгьы еиҿыркааз жәлар рфорумқәа иҟарҵаз аусуракәа уҳәа убас иҵегьы.

Ас иҟоу аиҿкаарақәа наҟ-ааҟтәи аицхыраарақәа аҧсуа жәлар реиҧш егьырҭ нхыҵ инхоу ажәларқәагьы хымҧада ирҭаху акоуп. Зҭоурых еиларсу ажәларқәа рполитикатә, ркультуратә еилахәрақәа, реиҿцаарақәа, рсоциалтә база рырҕәҕәаарақәа рнаҩсангьы, рмилаҭ хаҿреи рыҧсадгьыли реиқәырхараҿгьы акырӡа аҵанакуеит. Араҟа хымҧада ҳашьцәа гәакьақәа – шьак ззеилоу рҽеиладырсит, еидгылеит, кавказтәи ашьхарыуаа рбираҟ иаҵагылт егьырҭ ҳашьцәагьы – ауаҧсқәа, ачеченцәа, аингәышқәа, аҟарачқәа, аболкарцәа. Ус шакәу арҵабыргуеит «абгахәыҷы шкәакәа» ҳәа зыхьӡны аполитикатә жәар ианхалаз Шеварднаӡе уи ибандеи Аҧсны иазааргаз аибашьра хлымӡаах аан нхыҵ инхоз кавкатәи ашьхарыуаа иаадырҧшыз, фырхаҵарыла иҭалаҳаз аиашьара, аидгылара. Ари афакт иаҳәо рацәаӡоуп, ҭоурыхтәла уархәыцуеит инарҵауланы.

Асовет мчра иамаз аҳра иниакәкәа ианца ашьҭахьгьы, даҽакала иуҳәозар, ианеиларыжь нахысгьы, нхыҵ инхо ҳашьцәеи ҳареи акультураҿ, аекономикаҿ ҳаимадарақәа, ҳаиҭанеиааирақәа Анцәа иҟнытә еиҧхьбам, ари нахысгьы лыҵшәа шьахәла аус руртә аҭагылазаашьақәа ыҟоуп. Амала, абри азҵаара ду ҳауаажәларратә ҧсҭазаараҿы иҵегьы аҧсы аланы, алыҵшәа аманы аус ауртә еиҧш идырцыхцыхлароуп идырҿыхалароуп, ус еиҧш иҟоу ауснагӡатәқәа ҭакҧхықәрала анахьгьы, арахьгьы знапы иану ауаа.

Ари азҵаара – Кавказ-Нхыҵ иҟоу ҳашьцәеи ҳареи культуралеи економикалеи ҳаилахәреи ҳаиҿцаареи – асҟак иалаланы азааҭгылара, аҭоурых ахь ахьаҧшра араҟа иабаҭахыу ҳәа аӡәгьы игәы иаанагом сара иахьынӡаздыруа ала, избанзар, акы, даракәацла еиларсу ҳашьцәеи ҳареи акыр аамҭатәи ҳаиҟәыҭхара, иҵегьы уазааигәаны иуҳәозар, культурала ҳаиламхәра иаҳнаҭаз ацәыӡқәа рацәаӡоуп. Ҩбагьы, аамҭа уадаҩ иҟаз иахҟьаны иҳауз аҧхасҭақәа – культуралеи економикалеи ҳаиҿцаарақәа рускқәа рҿы – рырҿиаразы, раҧыхразы ҳаҧхьҟа иҟаҵатәу алацәажәара еснагь иаҧсоуп ҳәа исыҧхьаӡоит.

Аҧхьаҩ ухаҵкы, сыстатиаҿы имыцхәым ҳәа сахәаҧшны иаазгоит нхыҵ иҟоу ҳашьцәеи ҳареи ҳкультура еилазырхәуа, наҟ-ааҟ ҳаимаздо ҳлитера-

турақәа рыҟнытә фактқәак. Амала, ихьааугартә иҟоуп урҭ хыҧхьаӡарала иахьмаҷу. Урҭ зыхҟьаз аҩада иазгәастахьеит.

Аҧсуа шәҟәыҩҩцәа рахьтә зегьы раҧхьаӡа рҿиаратә командировка ҳасабала Нхыҵ-Кавказ ҳашьцәа рахь днеит (1957ш.) абаҩхатәра еицамк змаз, ҳсатирик ду Кьыршьал Чачхалиа. Убысҟантәи иныҟәаракәа ирҭеит алиризми апатриотизмреи ихәажжаӡа изгәылыжжуаз, ҳҭоурых ахь ҳхьазырҧшуаз ажәеинраала шьахәқәа. Убарҭ иреиуоуп: «Мҩа бзиа», «Ауаҩы дахьымнеиц», «Бақсан», «Терек аҧсҭа», «Ашьхауаҩ» уҳәа убас иҵегьы.

Абарҭ ажәеинраалақәа иахьа змилаҭ агәадура зманы ирыҧхьо ауаҩы акыр ддырхәыцуеит, урҭ ирыҵибааует уамашәа иубаша иахьатәи ҳаҧсҭазаара – ҳара иеишьцәоу ажәларқәа ҳашкеибамыжьша, наҟ-ааҟ аицхыраара шаҳҭаху, аҧсҭазаара аӡыблараҿы ҳаидымгылар шамуа ахеиқәырхареи ҧхьаҟатәи ҳҧеиҧш лашеи рзы. Абас еиқәҷаб иҟоу философиатә хшыҩҵакла еибаркуп Кьыршьал Чачхалиа Нхыҵ-Кавказ даныҟаз иҩыз ажәеинраалақәа рцикл.

Амала абыржәгьы уамашәа избоит Кьыршьал Чачхалиа Кавказ-Нхыҵ даныҟаз иҩыз абарҭ ажәеинраалақәа ҳакритикаҿы ишрыхәҭаз, ирыҵаз афилософиатә хшыҩзцаракәеи актуалра ирымоуи азгәаҭаны ахцәажәара, ахәшьара ахьырмоуз.

Абаҩхатәра ду змаз апоет, аҵарауаҩ Владимир Анқәаб итәы ҳҳәозар, аҧсуа жәлар рдаракәац, рдац-ҧашә ҭаула ахьыҟоу еснагь дазҿлымҳан, ипоезиаҿы хшыҩзышьҭра азиуан. Ааи, шьала-дала, хылҵышьҭрала, ҭоурыхла аҵла адацқәа реиҧш еиларсу, еизааигәоу ажәларқәа еснагь рыжәҩақәа еибыҭазароуп, еидгылазароуп, нас ауп рымч аныҕәҕәахо, рдоушгьы раҕа даршәо ианыҟало, ирынҧо анырацәахо. Абас иҟоу, ахшыҩҵаккәа ҳара иаабоит Владимир Анқәаб Нхыҵ инхо ҳашьцәа ирзикыз иажәеинраалақәа рҿы. Абри атематика ауп изызку ажәеинраала «Ҳашьцәа абазақәа шәахь». Автор иажәеинраалаҿы гәҭыҕьҕьала ииаирҧшуеит ҩ-архнышьнак еиҩызҵәаз ҩ-жәларык реизааигәара анаҩсангьы, акырӡа шаҵанакуа мчыкны ҳаидгылара, доуҳала ҳаиҿцаара, милаҭк раҳасабала ҳхәыштаарамца амырцәараҿы.[1]

Нхыҵтәи ҳашьцәа адыгацәа рыҧсҭазаара атәы зҳәауа, ржәытә-рҿатә аазырҧшуа ажәабжь ҟаимаҭуп «Ахҵәара ашәа». Уи авторс дамоуп ааскьаӡа иҳаҧхаз еицырдыруа аҧсуа шәҟәыҩҩы, апоет, адраматург, Аҧсны жәлар рартист Рушьни Џьопуа. Араҟа автор ҳарҭ аҩ-жәларык – адыгацәеи аҧсуааи – даракәацла ҳаилахәра, ҳаизааигәара, наҟ-ааҟтәи ҭоурыхтә лахьынҵала ҳаимадаракәа рыхҭа дҭаҧшны, насгьы иахьатәи ҳаҧсҭазаарахьгьы ҳхьанарҧшуа аҟынӡа иаҧиҵеит асахьаркыратә ҩымҭа, амилаҭ цәа аҟәнышьшьы ҳдоуҳатә ҧсымчхара аныҧшуа.

Ас иҟоу ҳажьра-цәара ахьаабо ажәабжьқәа, изааӡарызеи, аҧсуа литератураҿы мацара акәымкәа, дара нхыҵ инхауа ҳашьцәа рлитературақәа

---

[1] Уахәапш: Руслан Қапба. Владимир Анқәаб иҧсҭазаареи ирҿиамҭақәеи, Аҟәа – 2001ш.

рыҿгыы иаҳԥылом, ицәырҵуазаргьы иуарла-шәарлаӡоуп. Заҟа ибзиаз ҭоурыхтә лахьынҵала еилахәу ажәларқәа досу рхатәы литературақәа рҿы «Ахҵәара ашәа» иашьашәалоу, аҩымҭақәа акьыԥхь аҿы иаабалар. Еиҭасҳәоит, ус еиԥш иҟоу аԥҵамҭақәа ҳажәларқәа еизааигәанатәуеит, ргәыбылра еибанаркуеит, доуҳалагьы еибарбеиоит, амала, ихьааугартә иҟалаз, урҭ рҩызцәа аҩымҭақәа рцәырҵра маҵьанахаӡеит. Аха насыԥны, исахьаркшәа иуҳәозар амҩа аартуп, ус анакәха, агәыҕра ыҟоуп ҳажәларқәа риашьара иазышәаҳәо, изырҕәҕәо аҩымҭақәа иҵегьы ҟалап ҳәа...

Аԥхьаҩ ухацкы, ҳлитературақәа рҿы имаҵьаноуп, иҟам ҳәа конкретла зыӡбахә сымоу асахьаркыратә ҩымҭақәа роуп. Егьырахь, ҳашәҟәыҩҩцәа риира мышқәа раан аума, иара ус ибжьааԥнытәу алитературатә еиԥылазаҟәа рҿы аума ҳаешьара атематика иазку астатиақәа акьыԥхь збахьоу ыҟоуп, еиҳарак иаҳхаагаз аибашьра ахаҿра аазырԥшуа апублицистикатә ԥҵамҭақәа. Урҭгьы, ҳәарас иаҭахузеи, абри иактуалтәу атемаҿы инарыгӡоит иҵоуроу ароль. Араҟа зегьы реиқәыԥхьаӡара салагом, мацара исгәаласыршәаоит хҵарауаҩ Лили Риза-иԥҳа Ҳагба лышәҟәы «Урҭ рыԥсқәа ахрақәа ирҿахеит» («Их души тают над горами»). Автор иҳақыз аус ду ҟалҵеит, Аԥсны ахақәиҭра зхы ақәызҵаз Нхыҵ-Кавказтәи ажәларқәа рҵеицәа гәымшәақәа ирзылкит лгәаҵаҿ инеины илҩыз аусумҭа. Урҭ рзы иага уҳәаргьы имыцхәхом, уажәы акәым, ушьҭантәи абиԥара рзгьы аҳәатәы нхоит. Абри ахшыҩзцара еилыхха иубоит зхатәгәаԥхарала Аԥсны ҳахьчоит ҳәа иааны зхы ақәызҵаз Нхыҵ Кавказтәи ажәларқәа рҵеицәа адоуаԥшьқәа ирызку Лили Хагба лочерккәа рҿы.

Кавказ аҵеицәа, аҵарауаа дуқәа З. Налоев, И. Шанибов аибашьра анцоз рықәгыларакәа (акьыԥхьи амитингқәеи рҿы) рымацара заҟа рҳәоузеи, заҟа ибҕа дуны ирныруааз аԥсуа жәлар. Аинрал, Аԥсны афырхаҵа, Ҟабарда аҵеи лаша, Кавказтәи ашьхарыуаа ргәадура Султан Асламбек-иԥа Сосналиев иакәзар, Аԥсны ақырҭуа нацистцәа – Шеварднаӡеи, Иоселиани, Ҟарҟарашвили уҳәа аӡәырҩы зхадаз – анақәла раԥхьатәи амшқәа инадыркны ддоуаԥшьха днарывагылеит ҳажәлари ҳаԥсадгьыли реиқәырхаразы иқәԥоз, иеибашьуаз аҵеицәа гәымшәақәа. Уи ҳаибашьраан ихигаз, ҳар рԥызак иаҳасабала иибаз аҵьабаа, иааирԥшыз афырхаҵара ҳаешьареи ҳаилымшәареи зырҕәҕәо иҿыцу даҟьақәоуп ҳзеиԥш ҭоурых аҿы, насгьы ҳдаракәац иаҵанакуа амилаҭқәа ҳаиашьара иасимволны иҟазаауеит узҿыԥшыша акы акәны.

Абарҭқәа зегьы иаадырԥшуеит Кавказ иашьагәыҭу, аҭоурых ду змоу аԥсуаа ари адунеиаҿ рхала ишыҟам, ишзаҵәым, рыцәгьа, рыбзиа рыцеиҩызшо здаракәац аку аишьцәа рнаҩсангьы аҭахцәа, адырцәа, агәылацәа шрымоу. Ари ас шакәу зынӡас ихахьы иааиӡомызт знапқәа шьаӡа-гәаӡала иҟьашьыз Шеварднаӡе Аԥсны аибашьра ианалаижьыз, Кавказтәи ажәларқәа реидгылара «бумажный тигр» ҳәа дахыччаны ианазиҳәоз аамҭазы. Данаҵаха ашьҭахь еиликаазар акәхап уи «абгахәыҷы шкәакәа» заҟа диашаз!

Кавказ ашьхарыуа жәларқәа рҭоурыхи, нас урҭ ркультуратә еиҿцаарақәеи реимадаракәеи рызбахә анаҳҳәо, аҳачаҳәа иаҳгәалашәоит Аҧсны жәлар рпоет, академик Баграт Уасил-иҧа Шьынқәба адунеи иахыҵәаз иҭоурыхтә роман «Ацынҵәарах». Уи, хықәкыла изыххәааy Кавказ ҧагьа иашьагәыҭыз аублаа жәлар шьаҭанкыла рыҧсадгьыл ишаныӡааз (ари еиҳау трагедиа ыҟаӡам амилаҭ ихәыцы, иду рҭоурыхтә ҧсҭазаараҿы) ауп. Аха уи иаҵаҵәаху афилософиатә хшыԥзцара ажәларқәа иахьагьы, уаҵәгьы, наҟ-наҟгьы иранаҳәоит ари иуаароу адунеиаҿ милаҭк аҳасабала аҟазаараҿы еснагь ишаҭаху хараӡа анаҧшра еихырго ашьаҿақәа ршәара, рзара, ишхадароу иумеижьо агәаҽанызаара амазаара. Мап анакәха, ауаргьала иану рыҧсҭазаара, ҳаҕеиҭа, аублаақәа рлахьынҵа рызкылнагар ауеит. Ааи, абас иҟоу иҵоулоу ахшыԥзцарақәа цәырнагоит азоуп адунеи иадыруа амилаҭ литературақәа рахь изеиҭаргаз, аҧхьаԥцәагьы миллионԥыла изаиуз ароман «Ацынҵәарах». Иазгәаҳҭап ҳ-Баграт ду идҳәалоу, ихаҭара алызкаауа ихадароу даҽакгьы.

Аҧсны аибашьра мца ианалагылаз, уи алахьынҵа ашәарҭара ду ианҭагылаз аамҭазы Баграт Уасил-иҧа Шьынқәба араҟагьы, Нхыҵ Кавказгьы амитингқәа рҿы иқәгыларақәеи акьыҧхь збаз истатиақәеи рҿы иаҵшьны дырзааҭгылон ҳажәларқәа риешьара, реидгылара даҽаамҭанык еиҧшымкәа иахьа ишаҭахыз арыцҳара ду иақәшәаз Аҧсны ахьчаразы Кавказ аҵеицәа гәымшәақәа хыцәнмырха ишықәгылаз, уи аҧсуаа ргәы шархаҵоз, аҕа дшаҵахоз агәра шыднаргоз, насгьы абас еиҧш агәаҟрақәа раан ҳажәларқәа нхыҵ иҟа, аахыҵ иҟа рымч еибыҭаны аҕа иҿагылара ҭоурыхла атрадициа аманы азқьышықәсақәа рыҟнытә ишаауазгьы ҳгәаланаршәон. Иҵабыргхаҭаны аҧсуа дгьыл апоет ду Баграт Шьынқәба аԥада зыӡбахә сҳәаз (исгәаласмыршәазгьы убрахь иналаҵаны) истатиақәеи иқәгыларқәеи рҿы иубоит ҳажәларқәа риешьареи реидгылареи иамоу адоуҳатә ҧсымчхареи афилософиатә хшыԥзцарақәеи заҟа иҕәҕәоу, заҟа иҵаулоу. Насгьы усҟантәи истатиақәеи иқәгыларақәеи рҿы аҧхьаԥ ирыҵибаауеит Баграт Шьынқәба иҧсадгьыл зҭашәаз аибашьра хлымӡаахи уи иахылҵуаз арыцҳарақәеи заҟа ихьаа дуны даргәамҵуаз, дыршаҟьшаҟьо дшамаз. Аха уи изаҟаразаалак гәкаҳарак имамызт, агәра игон аҧсуа жәлар ахақәиҭра шроуаз, аҕа дшықәцахоз.

Кавказ-Нхыҵтәи ашьхарыуааи ҳареи ҳкультуратә еимадарақәа ртәы ҳаналацәажәо, узавсуам аӡбахә мҳәақәа хра злоу даҽа ганкгьы. Уи ҳсахьаркыратә литературақәа рыҟнытә аԥымҭақәа досу ҳхатәы бызшәахь еиҭаганы амазаара азҵаара ауп. Ҳәарада, урҭ зегьы реиҭагара уадаԥуп, ус еиҧш аҟаҵара залшом, иарбан милаҭ литературазаалакгьы. Уи еилкааул, аха еиҳа ихадарақәоу усгьы реиҭагара ихымҧадатәиуп, еиҵкару ажәларқәа доуҳала реибарбареи, ҳаизааигәаны рыҟаҵараҿы. Абри азҵаараҿгьы, изаҳамҳәарызеи, узхыҽхәаша макьаназ имаҷуп ҳара ҳаҟны мацара акәымкәа, здаракәац еиласру Кавказтәи ажәларқәа рмилаҭ литературақәа зегьы рҿы. Ҧхьаԥыкгьы дубап аурыс бызшәахь еиҭаганы иҟоу ҳзымхои ҳәа згәы иаанагогьы. Аурыс бызшәа асовет аамҭазы иамаз

ароль, сара сагəанала, уи аҵакы иахьагьы изаҟаразаалак еиласрак амам, избанзар, ҧасатəи СССР иқəынхоз ажəларқəеи амилатҭқəеи рзы доуҳала еилазырхəуа, изырбеиауа акы акəны иаанхауеит уажəгьы ушьҭангьы. Насгьы ари афакт изаҟаразаалак иаҧырхагам, наҟ иамыцхраауазар, асовет аамҭазы еилахəыз ажəларқəа рхатəы бызшəа арҿиара, аизҳазыҕьара аус. Амала рхаҭақəа гəлымыҩхан рхатəы бызшəа рдоуҳатə малқəа зегьы ишрыцку, уи ада Аҧсадгьылгьы, Аҳəынҭқаррагьы шзыҟамло рхаҿы имааир, аурыс бызшəа иаҵанакуа «аудиториа» еиҳа еиҳауп ҳəа ахьаҧш-кəаҧшра (шьоукы-шьоукы ишыҟарҵо, ишырцəаҩоу еиҧш) иалагар, ҳəарада, ишəарҭахоит ахатəы бызшəа аҭагылазаашьа, аҭоурыхтə лахьынҵа, еиҳаракгьы зхыҧхьаӡара маҷу ажəларқəа рҿы.

Абраҟа иаазгоит извыстəым даҽа хшыҩзцаракгьы. Ишдыру еиҧш, даракəацла еимышьҭроу аха бызшəала акыр еицəыхарахахьоу аедыгьқəа, аҟабардақəа, ачерқьесскəа, абазақəа рсахьаркыратə ҧҵамҭақəа аурысшəахь иеиҭагоу ҳанрыҧхьо аҵкыс, ҳара ҳхатəы бызшəала еиҭаганы иҟоу ҳанрыҧхьо еиҳа иаҳнырыеит, ҳгəаҿы инеины ҳцəа-ҳжьы иалсуеит, ажəакала, иаҳзааигəахоит, избанзар, иаҳзеиҧшу ҳқьабзқəа, ҳцасқəа еиҳа илахҿыхны, игəылҭəааны иааҧшуеит.

Уажəы Кавказ-Нхыҵтəи ашьхарыуа жəларқəа рлитературахь еиҭаргахьоу аҧсуа шəҟəыҩҩцəа рҩымҭақəа ртəы ҳаламлакəа, мацара иазгəаҳҭап дара ҳаҧсуа шəҟəыҩҩцəеи ҳпоетцəеи уахьынтəи аҧсшəахь еиҭаргахьоу акык-ҩбак. Убарҭ иреиуоуп «Аҟабардаа ражəабжьқəа». Уи еиқəдыршəеит ашəҟəыҩҩцəа Ҳ. Шекихач, Н. Тарҧҳа. Аизга ианылеит аҟабарда шəҟəыҩҩцəа аӡəырҩы ражəабжьқəа. А. Кешоков «Следы на утренней росе» аҧсуа ажəа сахьарк азҟаза ду ҳмилаҭ литература ахыҵхырҭаҿы игылаз руаӡəк Мушьни Ҳашба еиҭагамҭаны ианын ажурнал «Алашара» (1959ш.). Ауаҧс жəлар рлитература аклассик Кəасҭа Хетагуров иажəеинраалақəа реизга «Ауаҧс ҧхьарца» ҳəа хьӡыс иаҭаны иҭыҵит Аҟəа ҩынтə. Уи ашəҟəы еиднакылаз ажəеинраалақəа зегьы дрыцклаҧшны, анапҟазара рыгымкəа аҧсшəахь еиҭеигеит абаҩхатəра змоу апоет, ауаажəларратə усзуҩы Геннади Шьаликəа-иҧа Аламиа. Ашəҟəы «Ауаҧс ҧхьарца» иану аҩымҭақəа, еиҭазгаз изын хшыҩзцарак абраҟа иацысҵарц сҭахуп стема излаҵанакуа ала сахəаҧшны. Сара иахьынӡаздыруа, аҧсуа шəҟəыҩҩцəеи, ауаажəларратə усзуцəеи аинтеллигенциагьы убрахь иналаҵаны рахьтə дыҟамзар ҟалап Геннади Аламиа иаҟара Нхыҵ Кавказатəи ажəларқəеи ҳареи ҳаизааигəаара аус, ианыуадаҩыз аамҭақəа инадыркны, иазааҧсахьоу, насгьы злыҵшəақəагьы ааҧшыз даҽаӡəы. Аха, рыцҳарас иҟалаз, ҳаазқəылаз ауаҩы иҵьабаа, иааҧсара агəаларшəара ҳцəыуадаҩхауа, мамзаргьы лассы иаҳхашҭуа ҳалагеит. Абри хəарҭагəышьам. Аха Геннади Аламиа иеиҧш иҟоу уаа рыҧсадгьыли рыжəлари рзы аҵьабаа зырбо аӡəы ҳирҽхəандаз, феида дук алаагандаз ҳəа акəӡам. Урҭ ауаа рыҧсадгьыли рыжəлари рзы ибзиоу, хəарҭара злоу џьара акы рзыҟаҵар, дара рзы уи еиҳау акгьы ыҟаӡам. Убри ауп апатриотрагьы захьӡу!

Изаамҭамкəа зыҧсҭазаара ҿахҵəаз, ҵарадыррала иазыҟаҵаз алитературатə критик Рауфбеи Ебжьноу аҧсуа ҧхьаҩы иеиҭаганы инапы

Иаиркит Бемырза Ҭҳаиҵыхә иажәабжь кьаҿқәа, Кали Цьгәаҭан ироман «Маридат» (ацыҧҵәаха).

Иҟоуп, иҵегьы зызбахә уҳәаша аҧсуа поетцәа, апрозаикцәа – Кавказтәи ажәаркәа рмилаҭ литература аҟнытә аҧсуа бызшәахьы иеиҭаргахьоу ажәеинраалақәа, ажәабжьқәа. Иара убас дара ҳаҧсуа шәҟәыҩҩцәа раҧҵамҭақәа, еиҳарак ажәеинраалақәа Кавказтәи ашьхарыуа рмилаҭ литературахь иеиҭаганы акьыҧхь збахьоугьы. Амала убри апроцесс уахьгьы арахьгьы лымкаала арцыхцыхра зҭаху зҵаароуп, наҟ-ааҟтәи ҳлитературатә-культуратә еимадаратә ҧсҭазаараҿы.

Аҧхьаҩ, ишубо еиҧш, сара араҟа здаракәац еилахәу нхыҵтәи ҳашьцәеи ҳареи ҳлитературатә-культуратә еимадаракәа срыламлацәакәа, лкаакәак ҟасҵеит, хшыҩзцаракәак азгәасҭеит. Егьырахь, жәаҳәарада, ҳлитературатә-культуратә еимадаракәа рҭоурых инарҭбааны аҭҵаара проблеманы ҳаҭҵаарадырра аҿаҧхьа иқәгылоуп. Химҧада, уигьы иазхьаҧшша ҟалозар акәхап.

Абриаҟара аҭоурых салазгалаз, уахь схьазырҧшыз, абыржәы сгәы иахәан сзыҧхьаз Светлана Андреи-иҧҳа Тапаҕәуа лышәҟәы ҿыц «Адыга литература» ауп.

Аҭҵааратә усумҭа автор ҳаҧсуа ҭҵаарадырраҿы ихатәроу аӡәы лакәны дырдыруеит ҳҵарауагьы ахархьуаагьы. Иҵабыргыҵәҟьаны, ҳҵарауаҩ аус бзиаӡа ҟалҵеит. Уи лусумҭа иашьашәалоу, мамзаргьы иажьра-цәароу, сара иахьынӡа здыруа, ҳаҧсуа ҭҵаарадырраҿы иҟамызт. Уи заҟа иаҭахны адунеи абази! Ҳуниверситет афилологиатә факультет аҧсуа сектор рзы адагьы уи хәарҭара алоуп Нхыҵтәи ҳашьцәа рлитература ҭызҵаауа ҳҵарауаа рзынгьы. Уацәымшәакәа иуҳәар алшоит, С. Тапаҕәуа лырҵага шәҟәы «Адыгьа литература» ҩ-функциак нанагӡоит ҳәа. Акы, астудентцәа Нхыҵ иҟоу ҳашьцәа рмилаҭ литературазы дара рзы ихымҧадатәиу адырра рнаҭоит, агәыбылра днаркыртә еиҧш. Ҩбагьы, изаҳамҳәарызеи, ҳҵарауаҩ, ҷыдала алитератураҭҵааҩцәа рзын изызхьаҧшшша аматериал рацәа ыҟоуп, аусумҭа зызку ашәҟәыҩҩцәа рыҧсҭазаареи рырҿиамҭақәеи ртәы зҳәо.

Автор лышәҟәы иацылҵаз аҧхьажәаҿы ишылыҩуа еиҧш, абри арҵагатә цхыраагӡа астудентцәа алшара рнаҭоит иаазыркьаҿны адыга литературақәа (аедыгьаа, аҟабардақәа, ачерқьесцәа) рҭоурых аилкаара, алекциатә курси апрактикатә усуреи ироуа адырра иабзоураны раҧхьаҟа аҭҵаарадырратә усураҿы ахархәара аиуртә еиҧш рызнагара.

Абри апринцип шьаҭас иҟаҵаны, Урысҭәылатәи иреиҳау аҵараиурҭақәа рырҵагатә программа аҟны иазгәаҭоу алитература аҿиара апериодизациа инақәыршәаны арҵагатә цхыраагӡа автор илшоит ҧшь-хәҭа хадак рыла реихшара: а) Ареволиуциа ҟалаанӡатәи адыга рккаратә литература; б) Ҟабардатәи асоветтә литература; в) Ачерқьестә советтә литература; г) Адыгатәи асоветтә литература аҭоурых. Ас аихшара, ҳәарас иаҭахузеи, аҵарауаҩ лусумҭаҿ ишьҭылхыз аҭҵааратә проблемақәа лыҵшәала илызбартә алшара лнаҭеит дарманшәалеит.

С. Тапаҕәуа лырҵага шәҟәаҿы иубоит зегь раҧхьаӡагьы хшыҩзышьҭра шазылуз асахьаркыратә литература адац-ҧашә зырҿиаз, аизҳара азҭаз, ажәлар рдоуҳатә культура иахылҵыз, жанр хкыла ибеиоу адыга милаҭтә фольклор. Уи имышхәыбзазаны иазыҟалеит рсахьаркыратә литература. Ҳ-Баграт ду зны исахьаркны иҳәеит, амилаҭ литературақәа зегьы ажәлар рҿаҧыцтә ҳәамҭақәа рыҕра иҭшааит ҳәа.

Ҳзыхцәажәо арҵага шәҟәы автор зынӡа ииашаны иазгәалҭоит иқәыҧшу, традициа дук змамыз адыга литературақәа рышьақәгылараҿы ароль ду шынарыгӡаз адыга жәлар рҿаҧыцтә ҳәамҭақәа. Абраҟа уи дырзааҭгылоит абри аус ҧшьаҿы аҵьабаа ду збаз, зыжәлар рҭоурыхтә ҧсҭазаара иадҳәалоу раҧхьаӡатәи ачерқьес рккаҩцәа рхаҿсахьақәагьы. Урҭ иреиуоуп: Шора Ногма Султан Хан-Гиреи, иахьатәи аамҭазтәи аҵарауаа: А. Схалиохо, К. Мами Х. Хаҧсироков, Л. Бекизова, Х. Баков, А. Гутов убас егьырҭгьы.

Ишаабо еиҧш, ашәҟәы «Адыга литература» аҟны ирзааҭгылоуп х-милаҭк (Аҟабарда, Ачеркес, Адыга) рлитература. Ари имариоу, ус унадыххыланы иҭуҵааула обиектым, иаҵанакуеит ашәҟәыҩҩцәа аӡәырҩы, насгьы ихадароу дара рыҧсҭазаареи рырҿиамҭақәеи изхааныз, излиааз аамҭа иауаршәаны рыҭҵаара аҭахын, насгьы ари шықәсык, ҩышықәса рыла иҭуҵаашаз акы акәымызт, аамҭа рацәа аҭахын ас еиҧш зымҽхак ҭбаау обиект инаӡааӡаны адырразы, ирҵага шәҟәны аҟалаׄразы. Араҟа уи, жәаҳәарада, илыцхрааит акыр шықәса инеиҧынкыланы ҳуниверситет аҿы адыга литература аҭоурых иазкны астудентцәа акурстә лекциақәа дахьрыҧхьо. Иҵабыргхаҭаны, уи илнаҭаз аҧышәа адырра ҵаула лырҵага шәҟәы ахаҭабзиара ишацхрааз, ишаҳаранакыз убоит.

Ашәҟәаҿы х-милаҭк рлитературақәа рышьақәыргылара аҭоурыхи, арҿиараҿы иахьа ирымоу, ақәҿиарақәеи хронологиала еишьҭаргыланы аҭҵаараҿи, нас зегьы реиҳа ихадароу уи иагәылоу аматериалқәа астудентцәа (ахархь ҧхьаҩгьы убрахь дналаҵаны) еилыркаартә, игәныркылартә аҟаҵараҿы уи автор лыҭҵааратә система ҳәаақәызҵашаз амҩа ылылхит. Даҽакала иуҳәозар, аусумҭаҿ зегьы еидызкылашаз азеиҧш хҳәаа аметод ала адыга литературақәа иаазырқьаҿны дрыхцәажәеит. Ари аҭҵааратә метод аҵарауаҩ алшара лнаҭеит х-милаҭк рлитература аҭоурыхи иахьатәи аҧсҭазаареи ҭылҵаартә, еиҳа ииашаны иуҳәозар, астуденцәа адырра ҟаимаҭ роуртә еиҧш аҟаҵара. Нас ауп аҵарауаҩ лобиект иаҵанакуа х-милаҭк рлитература ҧсыс иахоу ашәҟәыҩҩцәа рырҿиаратә нысымҩа анҭылҵаауа, иҭоурыхтәу акы акәны ишышьақәгылаз ҳнырыртә еиҧш.

Аусумҭа «Адыга литература» астудентцәа рнаҩсангьы, егьыс иаҧхьаз имбарц залшом автор иалылхыз аметод заҟа ииашоу, насгьы, асахьаркыратә литература ҭызҵаауа арҵага шәҟәқәа, еилацаланы ишыҟаҵатәу рзеиҧш стандарт ишақәшәо асовет аамҭа иахылҵыз ахҭысқәагьы аганахь инымхартә еиҧш.

С. Тапаҕәуа лышәҟәаҿы арахәыц ҟаҧшь еиҧш иагәылсны ицоит абри еиҧш иҟоу ихадароу аидеиа – дзыхцәажәо, иҭылҵаауа х-жәларык рми-

лаҭ литература аныҿиа, иҕәҕәаӡа ашьапы ианықәгыла асовет аамҭазы шакәу. Уажәы уи аамҭа цеит, иҟам ҳәа дахәамҧшит аҵарауаҩ, избанзар, еиҭасҳәоит, убасҟан ауп абарҭ алитературақәа рыхьӡ рҳәо, ирдыруа ианыҟала. Ари иҭоурыхтәу, иштабыргыхаҭоу дацәымҩашьо илдырит азоуп арҭцага шәҟәы автор уи азтаара наҟ давымсыкәа асовет аамҭа иалиааз егьырҭ асовет жәлар рлитературақәа рҿы ишыҟаз еиҧш асахьаркыратә ҩымҭақәа иззышәаҳәоз, идеалс иамаз аепоха иатәышьҭраз азгәаҭаны дрыхцәажәеит. Сара сахьахәаҧшуала, С. Тапаҕәуа зынӡа ииашаны дныҟәеит. Араҟа асовет аамҭа иахылцыз аҧцамҭақәа ирҭахӡам ҿыц блала, иахьатәи ҳаамҭахь ихьарҧшны рыхцәажәара, избанзар, урҭ изыжьрацәоу аҧсҭазаара иацабыргхаҭоуп, даҽакала ирыхәаҧштәӡам.

Абри азтаара аҵарауаҩ С. Тапаҕәуа ииашаны дазнеит лырҭцага шәҟәаҿы, аҭоурых давамгылт, иҟаз, шыҟаз, лхәеит дзыхцәажәаз, иҭылцааз асахьаркыратә ҩымҭақәа иаадырҧшуа аҧсҭазаара ырцабыргны, уажәы ицәырцыз «аҿатә шәыгақәа» акәмыртатакәа ишыҟаз иааныжьны.

Арҭцага шәҟәы «Адыга литература» аҟны автор зынӡа ииашаны иҟалцеит ах-литературакгьы рҟнытә дзыхцәажәо ашәҟәыҩҩцәа рҩымҭақәа рҿы аҧсуа шәҟәыҩҩцәа рҩымҭақәа ирҿырҧшуа апараллелькәа ахьыҟалцо, уи еиҳагьы иарцабыргуеит, иханарҭәаауеит лыхшыҩзцаракәа, аҧцамҭақәа рзы иҟалцо алкаақәа. Усгьы арҭ аҩымҭақәа идеиала еижьрацәароуп, аамҭа ҿыцк акәыҧсычҳара ialiaait, уи ахаҿсахьа ауп иаадырҧшуа. Уи ахыхьгьы, уаҟа адыга литератураҿы зсахьа ҭыху афырхацәеи, аҧсуа литератураҿы иаабо афырхацәеи рдаракәац акы шакәу убартә еиҧш ианыҧшуеит рхаҭашьатә ҟазшьақәа ирыланы рзеиҧш қьабзқәа, рхымҩаҧгашьа уҳәа жәпакы рҿы. Аригьы анкьаӡатәи адаракәац узырбо афактқәа ируакуп. С. Тапаҕәуа иазгәалҭо рахьтә иаагап ҿырҧштәқәак: Аҧсуа-адыга жәларқәа рышәҟәыҩҩцәа И. Коҕониеи Хан-Гереии рҩымҭақәа «Абаҭаа Беслан» «Бесльни Абаҭ» рҿы ишырныҧшуа ауаатәыҩса рзы зегь реиҳа ихадоу ахымҩаҧгаратә ҧҟарақәа: аламыс, аиҩызара, абзиабара, ахатцара, ахьӡ-ахьмыӡҕ, ахақәиҭразы ақәҧара, амилаҭ қьабзқәа рыхьчара.

Алим Кешоков ироман «Иҧцәаз аҽеимааи» Қьаазым Агәмаа иповест «Абаандаҩи» ракәзар, аҵарауаҩ иазгәалҭоит арҭ аҩымҭақәа аамҭала иахьеиқәҿырҭуа анаҩсангьы, урҭ иргәылоу ахаҿсахьақәа еизааигәазтәуа кыр ыҟоуп, хымҩаҧгашьалеи ҧсихологиалеи, насгьы зегьы аибашьра мца иалагылан хатца-ҧҳәыс ҳәа еилых ҟамцакәа.

Адам Шьогьенцыҟәи аҧсуа шәҟәыҩҩы Алықьса Џьонуеи рпоемақәа «Аҧсҭазаара иацу», «Ашьеи абзиабареи» еимаздо, еизааигәазтәуа афакторқәа азгәаҭауа, абар С. Тапаҕәуа илыҩуа: «Аҩпоемакгьы цәаҳәаҟаҧшьны иргәылсуеит ауаҩы игәатцаҿы ииуа зегьы абзиабара ацәанырра. Аха уи абзиабарагьы еиуеиҧшымкәа ахы цәрнагоит: аҧсадгьыл ахь абзиабара, ан лыбзиабара, аиаҳәшьа лахь абзиабара, аиашьа иахь абзиабара. Аӡәы игәы иаанагар ауеит, абзиабара аха змада аибашьра аилашымҭаз ҳәа. Ауаҩы аибашьҩы, аҧсреи абзареи дынрыбжьагылоу ауп, аҧсҭазаарахь агәыҕра хәшәтцас, амч илазтцо абзиабара анизцәырцуа. Уи аамҭазы уи

ицәеижь зыхьчо кәылӡуп. Уи ацәанырра цқьа акәын изыхьӡоз апоемақәа рфырхацәа хадақәагьы».

Абулаҳ Уаҳҭа (иповест «Асаит лхаҳә») Миха Лакрба (иновеллақәа «Агәырҩа», «Есма-Ҳаным») Тембот Ҷарашь (ироман «Ажәылара»), Иван Папасқьыр (ироман «Ҭемыр»), Исҳаҟ Машбаш (иепикатә рҿиамҭа «Алуқәа») Гьаргь Гәлиа (ироман «Аӡыблара»), Баграт Шьынқәба (иҭоурыхтә роман «Ацынҵәарах») Самсон Ҷанба (идрама «Амҳаҵьыр»), Шьалодиа Аҵьынҵьал (ироман «Аҳәа зыҟәну аҵьныш») Алықьса Гогәуа (ироман «Аси амацәыси») уҳәа рҩымҭақәа дырзааҭгыло автор ҟазарыла иаалырҧшуеит аамҭеи, аҳҭысқәеи еидызкыло аҳаҿсахьақәа ирзеиҧшу аҟазшьақәа, досу рмилаҭ ҧсҭазаара иадҳәаланы, иақәҿнаҭуа. Ас аҟаҵара арҵага шәҟәы ахаҭабзиара иахәоит, ҳаилахәра аанарҧшуеит, ҳаиашьарагьы арҕәҕәоит, ҳҿар рызгьы иҿырҧшыгоуп.

Ҳәарада хҵарауаҩ илылшон х-милаҭк рлитература ашәҟәыҩҩцәа рҩымҭақәа апараллель ҟамҵакәа рымацара рыхцәажәара, анализ рзыҟаҵара азлырхаргьы. Аха лара хара дхәыцит, лылаҧшхәаа аҭбаара иаҵанакит иҳажьрацәараны иҟаз атәгьы. Уи астудент идырра арҭбаауеит, дагәыланарҧшуеит нахьхьитәи иаауа ҳаиашьара, ҳкультуратә, хҭоурыхтә еимадарақәа, ҳаиҿцаарақәа иахьагьы рыҧсы шҭоу, аринахысгьы изҩыданы ишыҟазаауа. Абри аидеиа ауп С. Тапаҕәуа аҭоурых ҵалашәи ҳаамҭеи еимадарыла дызрызхьаҧшыз, лырҵага шәҟәы хәарҭареи актуалреи аманы иҟазҵаз.

Ашәҟәы аҟны урысшәала цитатак аҳасабала иаагоу ажәеинраалақәа (урҭ зынӡагьы имаҷӡам) аҧсшәахь дацклаҧшны еиҭалгеит апоетесса Алина Ажьиҧҳа. Убригь ашәҟәы ахаҭабзиараз иазгәаоуҭаша факторуп.

Сара араҟа салалом х-милаҭк рлитература иаҵанакуа ашәҟәыҩҩцәа рыхцәажәара, досу ахьынтәаауа, изусҭцәоу, насгьы рҩымҭақәа ридеиатә-сахьаркыратә ҵакы, излиааз аамҭа, рхықәкы уҳәа иреиҧшқәоу азҵаарақәа. Урҭ автор лырҵага шәҟәаҿы еилыхха иаарҧшуп, ишьҭрақәлан аҳәара аҭахымхартә еиҧш.

Акызаҵәык, зеиҕьшьарак аҳасабала иазгәаасҭоит хшыҩзцарақәак ҳаҧхьаҟа уи аусумҭа ҿыц аиҭаҭыжьраан лхы иалырхәап ҳәа сахәаҧшны. Ииашоуп, урҭ уеизгьы-уеизгьы ихымҧадатәиуп ҳәа сҳәом, аха игәаанагароуп.

Сара сахьахәаҧшуала, абри арҵага шәҟәаҿы иацзар ауан абаза литература аҭоурыхгьы, избанзар урҭ зегьы еижьрацәароуп, рхаҿра аазырҧшуа хсаалак еицанылар алшоит. Усҟан автор лыҭҵаамҭа еиҳа ихаҭәааны еиҳа амҽхак ҭбааны иҟалон. Сара ус сҳәоит, аха С. Тапаҕәуа ари азҵаара даҽаганкахьала дахәаҧшуазар алшоит, еиҳа ииашаны иуҳәозар, хазы арҵага цхыраагӡа азылкырц лҭахызар ауеит абаза литературагьы. Уи зынӡа ибзиоу аками!

Даҽакгьы, иузеилкааузам ашәҟәы иацу аҧхьажәа автор лцынхәрас изаҵагылоу аиқәыршәаҩы ҳәа. Автори аиқәыршәаҩи рфункциақәа шхаз-хазу ззымдыруада? Арҵага шәҟәаҿы хқәак рҿы иуҧылоит иҵегьы

днагәылаланы, насгьы ҭоурыхтәла, литературатәла афункциақәа, мамзаргьы аҿырҧштәқәа ааганы дзыхцәажәашаз.

Ҳәарас иаҭахузеи, иарбан рҵагашәҟәызаалак изхымҧо ахатә канон амоуп – уи мҿхакыла иркьаҿны хшыҩзцарала еилацаланы аҩымҭа злиааз аамҭеи ахаҿсахьақәеи рцәыргароуп. Ари аметод дықәныҟәоит С. Тапаӡәуа ҳзыхцәажәо ашәҟәаҿы, аха иага убас акәзаргьы, Исҳаҟ Машбаш иепостә ҩымҭақәа ирылыҳәҳәо «Хан-Гиреи» аганахь инылмыжьыр акәын, иахцәажәатәын иааркьаҿны акәзаргьы, избан акәзар, уи зызку ауаҩы Кавказ аҵеицәа дуқәа дреиуан, насгьы уи ихаантәи аамҭеи Нхыҵ Кавказтәи ажәларқәа рыҧсҭазаареи, зинтересқәа еиҿаҳаз аҳәынҭқарра дуқәеи (Урыстәылеи, Ҭырқәтәылеи, Англиеи зҳәаз еиҧш) рыгәҭаны Кавказтәи ашьхарыуа жәларқәа рҭоурыхтә ӡеибафара абраҟа еиҧш џьара иҭәагашоураны иуҧылом. Ииашоуп, Султан Хан-Гиреи изку астатиа ахьану иазлырхазар ауеит, аха уи иазхарҭәааузм Султан Хан-Гиреи ихаҿсахьа, Исҳаҟ Машбаш иҟны ишыҟоу еиҧш.

Аҵарауаҩ С. Тапаӡәуа лырҵага шәҟәы «Адыга литература» аҟны иҵегьы иуҧылоит гха-ҧхақәак, аха урҭ рацәак ибаргәым, уимоу, рыӡбахә аҳәарагьы иаҧсам, ушьҭантәи аиҭаҭыжьраан зырҿеира мариоу роуп. Ихадароу аҧсуаҭҵаараҿ, еиҳау аҵараиурҭа астудентцәа рзы раҧхьаӡакәны иҭыҵит ихатәроу арҵага шәҟәы нхыҵ иҟоу ҳашьцәа рмилаҭ литература иазкны. Ари, жәаҳәарада, культуратә хҭысуп, агәахәара уаҩы изҭо акоуп.

Руслан Қапба,
Аҧсны аҭҵаарадыррақәа
Ракадемиа Ҳаҭыр зқәу адоктор

Миқаель Чкату,

Д. И. Гәлиа ипремиа занашьоу

Диит 1944 шықәсазы Ҟарачы-Черқесстәи ареспубликаҿы.

Ашкол даналга ашьҭахь дҭалеит Ставропольтәи апедагогикатә институт аҭоурых-филологиатә факультет. Актәи акурс хыркәшаны, М. Горки ихьӡ зху Москватәи Алитературатә институт ашҟа диасит. Рҵаҩцәас иман еицырдыруа апоетцәа В. Луговскии В Захарченкеи.

Еиуеиҧшым аамҭақәа рзы аус иуан ареспублика апедагогикатә институти, амилаҭтә газеҭи, ашәҟәҭыжьырҭеи рҟны. Иара убасгьы, ашәҟәыҩҩцәа Реидгыла аҭакзыҧхықәу амаӡаныҟәгаҩыс дыҟан, анаҩс алитературатә консультантк иаҳасабала аус иуан.

Миқаель Чкату аҧсуа ҧхьаҩцәа ибзианы дырдыруеит. Уи ихатәы базшәала шьардак ажәеинраалақәа реизгақәа ҭижьхьеит. Лассы-лассы даалон Аҧсныҟа, иажәеинраалақәа рнылон аҧсуа журналқәеи агазеҭқәеи.

М. Чкату ипоезиа идгьыл гәакьаҿ зхы ыҵызхыз аӡыхь иаҩызоуп. Аӡыхьеиҧш имарымажоуп, иара еиҧшгьы ихаауп, анархагьы амоуп. Дарбан ҧхьаҩызаалак – доурысума, даҧсыуоума, даҽаӡәума, – шьха ӡыхь ҿыцк агьамеиҧш ихаакәакәараӡа игәы иқәзаауеит, иқьышә иқәкзаауеит уи ипоезиа агьама, уи агәаакьара.

Ажәеинраалақәа

АҦША

Мап,
Сҧенџьырқәа ыҵарбаҟа
Иасыркуам бзанҵы!
Усзыҟала ҩызас,
Ешьара сызу,
Сыҧсы ҭанаҵы.
Сыҩны уҩнагьежь,
Уҩнахынҳә, аҧша.
Сгәы ашә аартра
Уҭахны
Сгәы ашә уасла есымша...
Сара схәыҷны,
Сшьапы хырҟьаҟьа
Саныҟәлаз адәы,
Уара усҧылан
Сӡыӷқәа урҟаҧшьит,
Иуҧсахит сыҧштәы.
Ашықәсқәа цон,
Аха иумҧсахит
Уара уҟазшьа.
Нас ихьшәашәарцу,
Иҭынчхарцу,
Иуршыз сара сшьа?
Мап,
Амца агәгәаҳәа иҭоуп,
Иуаҵьаҟу сара сгәы.
Бзиа узбоит,
Аҧша,
Издыруеит узыҧсоу,
Узакәу!

Уареи сареи ҳзы
Ҭынчрак ԥәахны иамам адунеи.
Наӡаӡа ҳа ҳаишьцәоуп –
Апоети Аԥшеи!
Са сыԥсҭазара,
Гарҭа змам сымч-сылша,
Иашәаны,
Иразӄ дуны
Хара ига, аԥша!
Ашьыжь заа иҳарҿыхап,
Алашара заа иаҳаркып
Хәылбыҽха.
Аиааира згаз ашәаны
Адунеи ҳахыԥәаап
Ҳамцаха.
Дарбанзаалак
Бзиа ибааит ара,
Ҳашьха рꭥашқәа
Разнышха ркаҷҷара,
Ҳӡыхьқәа реицәажәашьа –
Акәылыҷылы.
Ҳахрақәа раҳаракыра,
Ҳахрақәа рхәыблы.
Уареи сареи ҳашәаҿ
Ираҳааит ауаа,
Ара аԥсҭазара шхазыноу,
Ишаԥашьыцуа аԥсаа,
Сыхаара лыблақәа
Ссиршәа ишгәыку,
Кавказ азы сыбзиабара
Кавказ еиԥш ишҳараку.

Сынхоит-сынԥуеит,
Сынасыԥ иамам аҳәаа,
Ара иԥшӡоуп акыҭақәа.
Еишьцәоуп ауаа,
Иԥшӡоуп ақалақьқәа,
Ханла ишьҭыԥыз ꭥада.
Ара есымша илахҿыхуп
Аԥьа збо илакҭа.
Анасыԥаз амшқәа
Исаҭәашьо сара
Урҭ сыхьчалароуп,
Урҭ ироуроуп анԥра.
Исыбаргузеи, сара схәыцра
Ӡыхьԥас иცқьоуп ара.
Атәыла зегь ахәыцра
Иалаҭәоит иара.
Ааи,
Амца агәгәаҳәа иҭоуп
Иуаԥьаӄу сара сгәы,
Бзиа узбоит,
Аԥша,
Издыруеит узыԥсоу,
Узакәу!
Уареи сареи ҳзы
Ҭынчрак
Ԥәахны иамам адунеи,
Наӡаӡа ҳа ҳаишьцәоуп –
Апоети Аԥшеи!

Еиҭ. Кә. Ломиа

* * *

Аеԥәақәа, аеԥәақәа!
Са сгәырӷьара шәара ишәхазар,
Шәызегь мраԥас шәкаԥхарын!
Аеԥәақәа, аеԥәақәа,
Сыбзиабара хыхьтә ижәбозар,
Са сеиԥш шәаргьы шәыбла хкрын!
Сылашара шәышлыхәаԥшуа зны
шәааԥсаап,
Нас еимхәыцԥас лыхәда ӄәашра
шәнахаԥсап!

Еиҭ. И. Ҭарба

ҲАШЬЦӘА АԤСУАА ШӘАХЬ

Ҳаиҟәыгахеижьҭеи шьарда ҵуазаргь,
Шьҭрала ҳара ҳаиҭаацәоуп.
Шәҳашьа еиҳабуп! –
Иааԥҵәа иаҳҳәозар,
Ҳдақәа ирҭоу
анык лшьоуп!
Шәара шәгәырҕьара –
ҳаргәырҕьоит.
Шәылахь аиқәҵара –
ҳаргәырӷоит.
Иахьа ишьҭышәхуазар шәара аҳәа,
Ҳшәывагылоит аҕьараҳәа.
Ҳаԥсы далоуп шәа шә-Лакоба,
Аленинец ҵабыргы.
Шәара – шә-Дырмит ҳара дҳабуп,
Уи – Аԥсны арккаӷы.

Абзиабара шәа шәзы иҳамоу,
Рзынкылом абахә ҳараккәа.
Иазынкылом асынаҟәа,
ижәбома
Ишарӡыҭуа, арӷашқәа ацыркәкәо.
Ҳашьцәа аԥсуаа,
наӡаӡа
Ҳа ҳаӡәыкны ҳаидшәыргыл!
Абар,
ишәахҭоит ҳара абазаа
Ҳнапы
шәаргьы шәаҳԥыл.

Еиҭ. Вл. Анқәаб

* * *

Сгәы ҭынчым, сгәы мыжда,
Иауам сгылан,
Стәаны.
О, сгәы, уеидара умыздап,
Сузыҟалап сҳақьымны,
Сыхәшәны.

Умаҵ зуеит уахгьы-ҽынгьы,
Иҟасымҵара иҟоузеи
Уара узы.
Абар иусҭоит исылшангьы
Ажәеинраала –
Са сыԥсы.

Аха сгәы ажәак аҿыҵшәом,
Игәаан иасуеит сгәышԥы.
Избоит ихәаԥӡа ичызшәа,
Гәыбӷан снаҭошәа зназы.
Схы ныкәҵан, ҭынч аныкәиара
Азин сымнахит иара.
Сгәы иҟәыннашьоит са сусура,
Аус сзымуц сгәы азхара.

Еиҭ. Кә. Ломиа

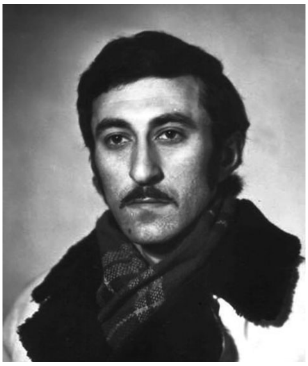

Қьрым Мыхцы

Диит 1949 шықәсазы Ҟарачы-Черқьесстәи ареспубликаҿы. Ашкол данҭаз инаркны ажәеинраалақәа рыҩра иҽазикхьан, изныкымкәаны иҩымҭақәа агазеҭ аҟны иркьыԥхьхьан.

1967 шықәсазы ашкол далганы, арратә маҵзура данахысуаз аамҭазы акьыԥхь абоит иажәеинраалақәа раԥхьатәи аизга. Ари ахҭыс анаҩс, Қьрым Мыхцы иажәеинраалақәак цәаҳәанԥала еиҭаганы М. Горки ихьӡ зху Алитературатә институт ашҟа идәықәиԥеит, аԥарахьы дрыдыркыларц азы ашәҟәқәа нацԥаны. 1970 шықәсазы уи аинститут дастудентхеит. Ирҿиаратә баҩхатәра еизирҳауан А. Михаилов имҩаԥигоз апоезиатә семинар аҟны. 1975 шықәсазы Қь. Мыхцы иԥсадгьылахь данығьежь, аус иуан абаза газеҭ аҟны, агазеҭқәа «Куриер», «Отечество» аредакциа рзиуан.

1978 шықәсазы Асовет Еидгыла ашәҟәыҩҩцәа Реидгыла далалеит. 1998 шықәсазы «Ҟарачы-Черқьесстәи ареспублика Жәлар Рпоет» ҳәа ахьӡ ҳаракы даԥсахеит.

Ажәеинраалақәа

СЫЗЛОУ ШӘАХЬ

Ацикл «Абазашҭа» аҟнытә

Ашәқәа аашәыртлароуп лассы-ласс,
Иаартызааит ахышәқәа!
Шәӡырҩы! Ишәаҳауама?! –
Бжьы ссирқәак ааиуеит харантә:
«Радеда» ԥшӡа рыма
Иҳаҩсхьоу ашәышықәсақәа рышҟа
Ицоит урҭ, ҳазхылҵыз,
Иҳазҭаз Аԥсадгьыл ҳара.

Ашәқәа аашәыртлароуп лассы-ласс,
Иаартызааит ахышәқәа!
Шьыжь заа ишәырҿыха –
Иӡырҩып, ираҳап ахәыцқәа:
Ашәуа ҿырпынбжьы шырхыҩуа
Арҭ ҳашьха даушқәа,
Шаҟа игәазырҳагоу
Ҳаҽҟазацәа инеиуа рыбжьқәа.

Ашәқәа аашәыртлароуп лассы-ласс,
Иаартызааит ахышәқәа!
Пҵсызхоу уаҩ дҟалома
Ажәытәашәа абжьы змаҳауа:
Кына ипҵха лылабжьыш леиуеит
Рҩашшәа ихышхыҵәа,
Ижәдыруама уи
Заҟа зқьышықәса иргәылсны иаауа.

Ашәқәа аашәыртлароуп лассы-ласс,
Иаартызаит ахышәқәа!
Ҳа ҳгәырҕьоит уажәы,
Аха ҳгәырҕьозма ас есқьынгьы:
Ирблыз ҳа ҳанасыҧ
Еиқәыхьшәашәа ишьҭамзи иццышәха,
Ҳа ҳшьала икәабази заҟантә
Абри ҳадгьыл зегьы!

Ашәқәа аашәыртлароуп лассы-ласс,
Иаартызаит ахышәқәа!
Ҳгәырҕьабжьы неилааит
Ашәышықәсақәа рышҟа ҧхьаҟа.
Иҟалоит ҳа ҳаҧсҭазаара
Уажәеиҳагь иҵегь ишәҭышха,
Иҟьаҟьаӡа рымҩагьы нагаз
Аҧеиҧш лаша аҟынӡа ҳагәқәа.

Ашәқәа аашәыртлароуп лассы-ласс,
Иаартызаит ахышәқәа!
Шәӡырҩы! Ишәаҳауама? –
Бжьы ссирқәак ааҩуеит харантә:
«Радеда» ҧшӡа рыма
Иҳаҩсхьоу ашәышықәсақәа рышҟа
Ицоит урҭ, ҳазхылҵыз,
Иҳазҭаз Аҧсадгьыл ҳара.

СЫҦСҬАЗААРА

Ааҧынра мҩасуеит,
Аҧхынра ҳҭалоит –
Са сҩеиуеит сышиашоу
Ашьха саҿалан.

Аҧхынра мҩасуеит,
Иааиуеит ҭагалан –
Са сҩеиуеит сышиашоу
Ашьха саҿалан...

Шьыжьыказ шәҩагылан
Ашьхахь шәнаҧшуазар,
Уи ақәцәан ихалаз
Аныҟәаҩ дшәымбозар,

Алада агәаҩахь
Шәеимымдан лаҧшыла:
Ашьхақәа ирхаҧыруа
Ауарбақәа шәрылаҧш!

Еиҭ. Таиф Аџьба

Увжук Ҭхагаҧсов

Увжук Аскербеи-иԥа Ҭхагаҧсов диит август 14, 1961 шықәсазы Ҟарачы-Черқьессиа, Хабезтәи араион Али-Бердуковтәи аул аҟны.

1992 шықәсазы далгеит Ҟабарда-Балкариатәи ахәынтқарратә университет.

1990 шықәсазы СССР ажурналистцәа Реидгылахь дрыдыркылеит.

1996-1999 шықәсқәа рзы агазет «Хасе» даредакторын.

2003 шықәса инаркны Урыстәылатәи Афедерациа ашәҟәыҩҩцәа Реидгыла далоуп, ареспубликатә газет «Черқьес хеку» аредактор-директорс дыҟоуп.

Х-шәҟәык апоезиатә шәҟәқәа дравторуп.

Ҟарачы-Черқьессиеи Адыгеиеи ареспубликақәа рҿы «Зҽаҧсазтәыз ажурналист» ҳәа ахьӡ ихҵоуп.

Х-БАНКАК АШӘЫГА

Ажәабжь

Иҟамлалои уаҩы игәы шьҭызхша ахҭысеиқәшәарақәа!..

Леонид Илиа-иҧа аҧшьбатәи Ахьтәы еҵәа аорден аниоуз амш инақәыршәаны акраамҭа ҳаззыҧшыз, ҿык змаз ауада аиуразы аордер ҳнапаҿы иаҳдыркит. Ҳәарада, уаҩы ихаҿы заагара ицәыуадаҩу ари ахҭысеиқәшәара сара асимволтә ҵакы аманы сахәаҧшуан аҟнытә, Кремль имҩаҧысуаз аҳамҭаҭара иазкыз адырраҭара сгәырҕьаҵәа сахәаҧшуан.

Аиашазы, сара сеилкааразы акыршықәса хыҵакырҭа умаӡамкәа ункыдгәагәало уқәзар ауп, қьырала ауада бзиақәа рынкыларазы амчымхара ахьумоу иахҟьаны. Иара умч зықәхо уада ҭшәак аҟны анхара аҟынгьы, аҳәынаҧ еиҧш уҧсы ӡаны уҩнатәазароуп. Уҧҳәыс лакәзаргьы, аҭыӡқәа дырнымҟьарц азы ганла аныҟәашьа лҵароуп. Абас ауп ишыҟоу зегь злаӡо аҿараамҭа.

Ҳааӡан ҳара иҵьбараз аморалтә принципқәа инарықәыршәаны. Усҟан иабаадыруаз азеиҧш уаажәларратә хатәмалқәа ҳара ҳахәҭаагьы шрылаз. Ҳара ҳзышьцылаз, зегьы ҿырҳәала иаадыруаз акакәын ашәа «Наунагӡа иҟазааит стәыла гәазырҳага». Ари ашәа злашьақәгылоу ацәаҳәақәа руак

аҵхабжьон иаацәырыугар, ицәырҳаны иаанарԥшыз даҽазәы аҵҵара илшон.

Шәазхәыци, заҟа амч ду рымаз ажәақәа: «аусуреи» «аџьауси». Дара ирҵакыҵәҟьаз: «аҽыраагәсара», «аҽхәажәара», «абӷаԥҵәара» ракәгәышьан.

Снапаҿы иҟалаз аордер сара сахәаԥшуан ҳамҭак аҳасабала, избанзар, издыруан иаҳа зхы иахәоз сашьеиҳабы, аашьара икны иагоз, сара сзы уи архиара шизымариамыз.

Леонид Илиа-иԥа изаамҭанытәиу аҳамҭа ду анирҭоз, уи изыркуаз ахаҵа дгәыдикыларц инапқәа анааиҵих, инапсыргәыҵақәа акыр иџьаџьазшәагы збахит, уимоу, илҵуаз аԥхӡгьы џьаԥхӡушәа сахәаԥшуан, игәыӡыбжьы акәзар убриаҟара иҵарын, иқьышәқәа сара сӡамҩа иадызшәа збо снапы нахьысшьит.

– Акәыбры? – иҟалаз лзеилымкаауа ҿаалҭит сыԥҳәыс. – Урҭ ҳәымсагала идәылсцазшәа сыҟамзи, еиҭаҩналахма?

Сара аҭак лысымҭаӡеит. Имариоума уи лзеиҭаҳәара, москватәи анапхгара рцырҟьа ҳара ҳҟынӡагьы ишааиз.

Идыру амзызқәа ирхырҟьаны, амаӡаныҟәгаҩ Хада иоуз аҳамҭа идныҳәалара сара исылымшагәышьеит, аха Аллаҳ дшаҳаҭуп, сара исоуз агәырӷьара уи ишиныруа, саргьы усҵәҟьа сшыбжьысым шеиликаауа.

Аҵыхәтәаны, аордер инашьҭархны, иара ауада ахаҭагьы ацаԥхақәа ахьхьаҳәа иааҳдыркит. Ари аҩыза аҭагылазаашьа аан ԥшышьа ыҟазма.

Снапқәа ҵыс-цысуа ҳуада ҿыц ашә аасыртызар, раԥхьаӡа схаҟны иааиз, ҳагхеит ҳәа акәын.

Аҭӡы ҟьантазқәа ирынҟьаныруа иҩныҩуан зеилкаара уадаҩыз ацәажәашьҭыбжьқәак, амузыкабжьы, ашәа. Иаразнак схаҟны иааиз, ҳара ҳааиаанӡа ҳуада даҽа шьоукы инырҡылеит ҳәа ауп.

– Ас еиԥш згәаӷьыз уарбану? – сҽырхаҵаны акаҩҳәа сыбжьы аасыргеит.

Афатәҟаҵарҭеи ауадазаҵәи рыҟны ҭынчран, ауаҩԥсы иакәым, иара ус машәыршәа қьаадбӷьыцкгьы каршәымызт. Ҳара ҳхәыҷқәа роуп иҟаҵәҟьаз аиаша аԥхьаӡа еилызкааз. Иҩны инеин, аҭӡамцқәа рлымҳақәа кыдҵаны аӡырҩра иалагеит. Усҟан ауп саргьы санҿыхаз, ҳхәыҷқәа шҟәышқәаз еилкааны саагәырӷьеит.

Сара исыздыруам, Иерусалим, изыдҵәыуало аҭзы иадгылоу ауаа рҭагылазаашьа зеиԥшроу, аха сыԥҳәыси сареи ҳхәыҷқәа иҟарҵоз рыцҟаҵо аҭызқәа ҳахьрыдгылаз агәырӷьа лаӷырӡқәа ҳҿыҩры ицон. Агәрагарагьы ҳаман, Аллаҳ ибзоурала, ҳгәылацәа рауадаҿгьы агәырӷьара шыҟаз. Аха урҭ уажәазы ҳара ҳрыдныҳәаларатә, иҳадныҳәаларатә ҳзыҟамызт. Дареи ҳареи аҭызқәа ҳабжьан. Аиқәшәаразы ашҭахь илбаатәын, даҽа ҩналарҭак ахьала дара рышҟа ихалатәын.

Аха уажәыҵәҟьа ҳара ҳзы ихадараз, ҳхатә уада ҳамоуп, уаҵәы шаашалак ҳаргьы ҳҩызцәа ҳрыԥхьаны иааҳгап, ҳгәылацәа рыҟнеиԥш, ҳаргьы агәырӷьабжьқәа ара иҩнаҳҵап.

Ус иагьыҟахҵеит, уазхәыцҵәҟьар, ҳзеигәырҕьоз ҳгәылацәеи ҳареи: аҭӡы ҟьантазқәа, икьынаа-кьынааӡа иҿаз ашәқәеи аҧенџьырқәеи, ухы аагәоумҭар, адашьмаҿы узыхҟьашо узымдыруа аҭаҿаҩаҿарақәа...

Дырҩегьых схаҿы иааиз уи Ахада иоуп, знапқәа амсақәа рыҵачаҧа аус уны еидикылаз азеиҧш мал ҳаргьы ҳахьалаирхәыз акәын.

Агәырҕьара мышкы акәын. Нас ауп ианеишьҭала џьабаа згымхаз ҳамшқәа. Сыҧҳәыси сареи аргыларатә занааҭ ҳҿалагало, аргыларатә маҭәахәқәа раахәара ҳалагеит.

Арҧхагатә батареиақәа заҟа ихәыҷқәаз рҭәы ҳҳәарым, уеизгьы ахьҭа ҳаганы ҳашҧаҧсрыз.

Аҭызқәа рышәра ала ҳалагеит раҧхьатәи ҳусура амш. Нас иаҳшәит аҭауан, адашьмақәа алинолиум рықәҳҵеит. Аҩналарҭеи акрыфарҭеи рзы иалҳхит иаҳа ицәеиқәараз аҧшшәы, асасааирҭа азы иаҳа илахҿыхыз. Уажәшьҭа инхаз ашәқәеи аҧенџьырқәеи рышәароуп, аха ашәыгақәа раахәара ҳалымшо, иҳамаз ҳҧара хәыҷқәа наҳампыҵаӡ ицеит.

– Уажәшьҭа рацәак ҳагым, х-банкак ашәыга ҳамазар иҳазхон, – лҳәеит сыҧҳәыс. – Ҩ-банкак ашкәақәа аҧшшәы змоу, банкак – ажәҩанҧшшәыла.

– Аиеи, сыхаара, аиеи, – сҳәеит саргьы, леилкаара шсылшо лырдыруа.

– «Сыхаара» ҳәа ззуҳәаз сара сакәу, мамзар, уаҳа заахәара улымшаз анҭ абанка лахьыцәгьақәа ракәу? Сара сакәзар арҭ ажәақәа ззырхоу, иахьыҟазаалакгьы ашәыга аахәаны иааугахьазаарын. Уара уқьаадқәа рыххо уахьынӡадәықәу, ҳгәылара аҩн ҿыц ргыланы ауаа ҩнарҵахьеит. Уи аҩны ҳара ҳҭәы еиҧшуп, аха уи иаҳа еиҕьны иҟаҵоуп. Ус ауп ишыҟоу. Џьоукы ирҿаҷҷоит. Ҳара ҳҟны ианааилак ауп зегьы анҵабгарахо. Ма уара даҽа хәыҷык уеилҟьа-еилҕәыцәшәа усымазар...

– Аиеи, сыхаара! – сҳәахит еиҭа. Аха уажәтәи сыхҿыхгатә ажәақәа шысмыхәоз збагәышьеит.

– Изакәи – аиеи? Уара унаҵасны ак ҟауҵарц угәы иҭаӡам... Ашьҭаҵарҭаҿы ҷаҧшьаҩыс аус зуа Адам уизхәыци. Иара ихазы мацара аума, аул зегь, агипс, ацемент, ашәыгақәа уҳәа ззегь рыла еиқәиршәаахьеит. Сара иуҵасымҳәакәа, уара ухала убри ушидҵаалаша ухахьгьы иааиуама мамзар...

Ацәа саалҵызшәа саaҟалеит. Уажәшьҭа сыҧҳәыс илҳәоз ҳәа акгьы саҳауамызт. Дышҧасгәалымшәаҵәҟьеи Адам. Уии сабхәеи аиуара рыман, амҩан џьара ҳанааиқәшәалоз снапқәа акраамҭа имышьҭуа, ус сеиҳәалон: «Абри ҳаҳәшьа иахьа уажәраанӡа дычҳаны илыцынхо, иреиҳау арҽхәаҧхьыӡ узаҧсами» ҳәа.

Ас гәыкала исзыҟаз ауаҩы уажәраанӡагьы дышҧасгәаламшәоз.

Акраамҭа згәы рҭынчны имыцәацыз, уи ауха скахха сыцәан, сгәалаҟангьы саaҧшит ашьыжьымҭан. Адам! Аӡәыр дҳахәозар, химҧада иара иакәхоит.

Ашьыжь аусура дцааанӡа, ҿаҵак сҿы аҭаршәха сахьымӡакәа, сышиашаз сцеит Адам иҩныҟа. Иара сшибаз, иблақәа еихаччо, лаҧшыла сшиҭаху сырдыруа, инап ҵаҵа иамҟәыҵарҕәҕәа иикыз снапы акраамҭа иауижьуамызт.

– Иҭабуп, Адам, иҭабуп! Саргьы даараӡа сеигәырҕьеит иахьатәи ҳаиқәшәара.

– Есымша исҳәон, уажәгьы еиҭасҳәоит: абри ҳаҳәшьа иахьа уажәраанӡа дычҳаны илыцынхо, иреиҳау арҽхәаҧхьыз уаҧсоуп уара.

– Иҭабуп, Адам!

– Иҭабуп нас иуҳәап, уззааиз аус анеиҿаҳкаалак ашьҭахь, – иҳәеит ҳауа, акрызлоу аӡә исахьақәа аарҧшуа. – Уажәшьҭа исаҳәи, ас ашьыжь шаанӡа сара сахь уаазгаз...

Сара рацәак сҽадмырхалакәа, саазгаз агәамҵра атәы изеиҭасҳәеит.

– Ҳашьхақәа ирықәу асеиҧш ишкәакәоу ашәыгеи, ажәҩан аҵеиҧш иеҵәоу егьи ашәыгеи иахьаҵәӄьа уҩны ишыӄало агәра усыргоит. Уаха ҷаҧшьара дықәгылоит сара сҩыза.

– Иҭабуп, Адам...

– Аха урҭ еиҧхьытта иузгарым. Сумкак уманы уаароуп.

– Ҳәарада, асумка аазгоит.

– Уи асумка зуҳәо иҭацәны аагара ҳқьабз ишаҵанамкуа усгьы иудырует. Ласха ҽыҭк иадамзаргьы уахь инҭаҵа.

– Уи сыздыруамызт, – сҳәеит сара, агәҩанра сныҧшуа. – Уажәшьҭазы издыруази.

– Аиаша акәзар, ажәытәра иагахьоу абаҳҭаху, аласха ыӄамзаргьы ауеит, – Адам даахәыцшәаааӄаиҵан, – иаҳа еиҕьхари?.. Литрак ауатка иаҳа еиҕьзар ӄалап... Амала ибзиазароуп. «Апосолтә» ҳәа изышьҭоу агьама убахьоу?

– Уи аҩыза аҵьанаҭра сақәымшәацт, – сҳәеит сара, схы аара адҵо. – Сасык дааиуазар ҳәа «Алимонтә» захьӡу ҧаҭлыкак ауатка архьшәашәага иҭагылоуп.

Адам уигьы мап шацәимкуаз ала ихы ааирҵасит: – Зыӡбахә умоу иабаргузеи, амала, даҽа ҧаҭлыкак аваргылазар цәгьамызт.

– Цәажәара аҭахума, зегь уара ишуҳәаз иӄалоит!

– Ишудыруа, ацыфа бзиагьы рыцзароуп.

– Жәаҳәарада, – сыуа агәра исыргар сҭахын сара акы сшаҵамхо.

–Шаалашьцалак аҩны усзыҧшны уӄаз. Акрыбжьоума, иаразанак ҳнабжьӄьоит.

– Хымҧада, сҽагсырхо сыӄоума.

Ахәылбаҽхаамҭа шеибгаз «ласха ҽыҭк» аҧсахга аидкылара аамҭа иақәҳарӡит сыҧҳәыси сареи.

Заӄантә архьшәашәага иҭыганы иҭалҵази ахьы иаҧсаны ҳазхәаҧшуаз, ҳамҭас иаҳзааргахьаз, банка хәыцык иҭаз аҧсыӡ кәырҭ. Ҳара ҳӄынӡа иааиаанӡа уи абанка ҳамҭас ишынеимырда-ааимырдоз Черқьесск зегьы иалсхьазар ӄаларын, аӡәгьы ихыртны афара изыгәаҕьуамызт.

Ишәгәаламшәои, усӄантәи аамҭазы иӄаз алозунг хада: «Асоветтәыла иҭнажьзар – дара ибзиоу акоуп». Уи зызкыз ааглыхратә тауарқәа рымацара аурақәхыз, афатә аалыҵқәагьы уахь иалан.

Ари аҧсыӡ кәырҭ ҳара ҳамҭас иаҳзааргеит мчыбжьык аҧхьа, ауада ҿыц

ҳахьыԥналаз аҳаҭыр азы ачеиџьыка анеиҿаҳкаауаз, ҳастол арҧшӡарц, аха игәаӷьны аӡәгьы абанка хаимыртлаӡеит. Ишеибгаз ианынха, ҳаргьы иӡбаны иҳаман амширак ахь иаагарц, аха уажәы хырҧашьа змамыз зҵаараны иаакәгылеит: уаанӡа изышьцылаз аныҟәаракәа ирыцнаҵозу, мамзар, иара ззыҟаҵаҵәҟьаз аца рхаагас иныхтәызу.

– Адам ҳара ҳауа иоуп, – лҳәеит сыҧҳәыс. – Ҳчачиаха ҳхы ирбаны дҳаргәаар иашахоума…

– Ихаҭагьы иԥыза иҿаҧхьа дҳарҧхашьоума, – саргьы сыҧҳәыс илҳәаз снадгылеит, сҽырхаҵо.

Егьа ԥнуҵҟала лҽазыҟалҵазаргьы, сыҧҳәыс лгәы иамукәа,адыгатәи ашәсақәеи, иӡны ишьҭылххьаз акәацырԥеи иахьрылаз иаарылылхын, акәырҭ зҭаз абанка инаганы архьшәашәага аҟны еиҭанҭалҵеит: – Зегь акоуп, уи зыҧсахша ак сымҧшаар зуам.

Архьшәашәага ишмаҭәахә бзиазгьы, фатәыла ианҭәым, ахықәкы аҵәыӡуан. Аха уи иҭоуҵашаз афатә хаақәа уи аамҭазы рацәак уҧыхьашәомызт. Афатәҭирҭа адәқьанқәа инеибынеиҧшны ирыҵаз, «Аныҟәаԥ ишьыжьхьа» ҳәа изышьҭаз аконсервтә банкақәа ракәын: ауаажәлар зегьы аныҟәара ада уаҳа даҽа уск иаҿымызшәа… Уажә уанхәыцлак, ус иҟаҵәҟьазар усҟантәи аамҭа. Ҳара ҳаззыҟарҵоз рацәазаарын, иҳазгәаҭомызт амзар. Ҳанҿыхагьы, даҽа ҳәынҭқаррак, даҽа аамҭак аҟны ҳаныҟала ауп.

Аха уи ушьҭан, ушьҭан еилкаахоит анаԥс иҟало зегьы. Иацтәи аамҭала ахәыцразы иманшәалоу аурыс хаҵа имацара ауиакәху, – ачерқьесгьы даҵахаӡом.

Усҟантәи аамҭазы адәқьанқәа злаҭацәыз ала, иаркызаргьы хьаа дук ҟаломызт, ашьҭаҵарҭақәа рымацара ааныжьны. Гәаҟрас иҟааз, адәқьанқәа рыҟны хар змамыз атауарқәа усгьы ихәыҵакны ирҭиуан, еиҕьымзи, аахәаԥ дышиашаз ашьҭаҵарҭақәа рҟнытәи дыхәҳахәҭлар.

Аҵыхәтәаны, иаҳулакгьы еизаагеит уаха изгараны иҟаз фатәи-жәтәи. Аха ари сыҧҳәыс мыждагьы даҽак лыӡбахит. Илҭаххеит ҳауа бзиеи сареи уаха шәыга аагара ҳцаанӡа ҳара ҳахь дааҧхьаны ачеиџьыка изыҟаҳҵарц.

Илыӡбеит – иналыгӡеит. Иара иҽыширххозгьы, аԥныҟа дымԥахылымгар лымуит. Иара ҳуада ашә дшаахыҵызҵәҟьа, еиҵарпапа ирҭаны агҿаԥра игҿагылаз сарҭмаҟ илаҧш шнақәшәаз, днеины алымҳацәқәа ирынкны иаашьҭихит, ахьанҭара зеиҧшроу гәеиҭарц. Нас аҭыҧаҿы инаргыланы данаахынхә иҳаҿы ала иубартә иҟан ҳарҭмаҟ агәахәара шинаҭаз.

– Аиаша басҳәап, ҳаҳәшьа, уажәы абра ҳаштәоу ҭсыск абжьы ааҳаҳаргьы иџьоушьо иҟам, – иҳәеит иара, гәахәарак иҿыкәлашо.

Адам иҳәашьа, зыҧсы ҭоу аҭсыс заҵәык ауп иагыз иара ҳарҭмаҟгьы.

Ҳара уажәы ҳнеираны ҳахьыҟаз аҭыҧ аҟынӡа ибжьаз рацәак ыҟамызт, аха сыҧҳәыс хьыӡрацара ицоз џьоук реиҧш ҳнаскьалгеит.

– Ақәҿиаракәа шәзеиҕьысшьоит, – ҳәагьы наҳашьҭалҳәеит.

Адам арҭ ажәақәа дырзыҧшызшәа:

– Ибҳәо иашоуп, ҳаҳәшьа! – иҳәан, сара сахь цәшәарак шимаз мԥашьо ҿааиҭит. – Сгәы иаанагоит, аул аҟны инхо уан илзуцҳарымызт ҳәа, шәыга аагара ҳцараны ҳшыҟаз.

– Мап, – сҳәеит сара, – лаҳәаха сахьымӡаӡеит.

– Уи ибзианы иҟалеит, лаҳәаха уахьахьымӡаз, – иҳәеит Адам, ари амаӡа ҳара ҳабжьара иахьынхаз игәы иахәаны. – Уан илдырыр ҟалаӡом уаха еиҿаҳкаауа аус.

– Избан илдырыр зыҟамло? – илаҳаз џьашьаны дҵааит сыҧҳәыс. – Уара, ҳауа бзиа, иаҳзыҟауҵаз абзиара хымҧада уи илдыруазар ауп, анаҩсгьы ҳаҭыр дула дузыҟаларц азы.

– Ибҳәазгьы аҵакы амоуп, аха, – иҳәеит иҽаарҟәышшәа Адам. – Ирҳәоит, џьанаҭҭыҧ аартыга ацаҧха ан дақәгылоуп ҳәа. Убри аҟнытә, уи заҟа ҳаҭырла улзыҟало даҧшны Аллаҳгьы жәҩангәашәаҧхьарахь инеигоу амҩа узааиртуеит...

– Убри азами саргьы уи илдыруазарц зысҭахыз, – Адам иажәақәа даарҧыҩлеит сыҧҳәыс.

– Урҭқәа зегь иашоуп, аха, – иҳәахт Адам, еиҭахгьы иҽырҟәышуа. – Аха ҳара уаха ҳнапы иану аус уи даҽа усуп. Убри азоуп ари арҭмаҟгьы абас избырҭәызгьы ҳаҳәшьа. Ажәытәӡатәи аамҭақәа раахыс ҳара ҳаҟны ахаҵа уск азы аҩны данындәылҵуаз, Аллаҳ абас диҳәон: сан илҳәо уазымхәыцкәа, сыҧҳәыс ишылҳәо ала сырманшәал ҳәа.

Ари заҳаз сыҧҳәыс даара даргәырҕьеит:

– Сыҧҳәыс – избан?

– Бара беиҧш ауп ишџьеишьаз аҽыбҕаҟаза имҩалаз арҧысгьы, абыржәы ишәасҳәаз ажәақәа аниеиҳәа, – уажәы зынӡа иҽирдадӡеит Адам. – Ан лаҟара ҳара абзиа ҳзызҭахыда ҳәагьы иҳәазаап. Аха акрызбахьаз аҽыбҕаҟаза абас аҭакгьы иитеит: убри ауп иагьыҟалазгьы. Ан есымша лыхшара лыгәҭыхоуп. Убри аҟнытә, аҧа иусқәа ҟаҵаны аҩныҟа даныхынҳәлак ауп уи лгәы анҭынчхогьы. Уаанӡа уи шәаӡыӡарас иҟоу зегьы лхапапоит: «Храк далҟьар! Ӡеилашырак даанахәар!.. Амҩан абрагьк диҿаҳар!.. Арыцҳара, арыцҳара!» Нас шәазхәыци, аус азы иныҟәо ауаҩы абас еиҧш иҟоу ан лхәыцрақәа дрымшьаҳауеи. Уи алагьы уи имаур ауеит аманшәалара. Аха аҧҳәыс лхәыцра зынӡа даҽакуп. Уи абас дхәыцуеит: «Сыхаара ииааиуа мчы ахаангьы изыҟалаӡом. Абар-абар ашҭа дааҭаларaны дыҟоуп хьи-раӡни рыла сиҩычарц азы!» ҳәа.

Адам абри ажәабжь убас иҽалахала еиҭеиҳәон, сыҧҳәыс дамхаҵәыуарц аҧсык аалыгхеит: уажәыҵәҟьа уи дзеиҧшнылшьалоз аҟабардатә театр артист дук иакәын . Илаҳаз цқьа агәра лгарц азы деиҭаиазҵааит:

– Ахьи араӡни уҳәама?

– Аиеи!.. – Инақәсырҕәҕәеит саргьы. Уи алагьы амал азхәыцраамҭагьы нкаба ицеит.

Уаанӡа иаҳзыҧшны иҟазшәа, ҳахьнеиз аҭыҧ аҟны аҷараҳәа ашә ҳзаатит. Ҳара агәашә ҳшынҭалаз, иаҳҧылаз ахаҵа, аҧсшәаҵәҟьа ҳамҳәӡакәа, иаразнак аҩнуҵҟала алыкә нылаиршәит. Сара сызҵаз арҭмаҟ аасымихын, ахьанҭара аниба ауп ибжьы анҳаҳазгьы:

– Уажәшьҭа шәсышьҭаланы шәаала!

Ҳара ҳазбжьаланы ҳнеиуаз акоридор анҵәамҭаҿы икнаҳаз «Илич

ицәашьы» аҧсахәага аарлаҳәа иштаз аныҧшуа, лашара ҭаак ахылҵуан. Сара ари аҩыза ацәыҵлашьцаараха акы сахымҟьашарц снапыршьышьуа сышнеиуаз, ахыҧҳәа иааҵҟьан лак сеиқәа ашьапы инамцкласит.

– Уаангылишь уара, сеиқәа ҧужәара уҟоуп, – сҳәеит, иахьынӡауа иаархашәа, сышҧаунамышьҭри ҟасҵан.

– Ари ала аиқәақәа ҧнажәаӡом, – иҳәеит ачаҧшьаҩы.

– Иҧнамжәозар, нас, сзоунамышьҭуазеи?

– Уи абас ауп асасцәа аҧсшәа шранаҳәо, – иҳәан, ахәдацәа ианканы иаасыцригеит.

– Ус анакәха, абзиара умаз, ала…

– Сҟәыш, уара, – нас ала ахы ааишьашьит Адам. – Ихауҵару, Черқьестәыла зегь аҟны абри аиҧш иҟәышу лак џьара иузыҧшаауам.

– Черқьестәыла мацара аума, иара Ҟабарда иузыҧшаауама! – нациҵеит зыҟны ҳнеиз ачаҧшьаҩы.

Аҩбатәи аихагылаҿы, иаҳа иахьлашоз аҭыҧ аҟны ҳаннеи ауп иааҟәымҵӡакәа идырҿехәоз ала цқьа иангәаста. Овчарка ҳәа изышьҭоу алажәлақәа иреиуан. Ацәеиқәаара иааманакуаз аҧшшәы аман. Аблақәа цырцыруа, иааҟәымҵӡакәа иахьдырҿехәоз аҳаны игәырҕьозшәа, ачча аҿықәызшәагы избеит.

Иаасыдгылан, иаасыфҩышәа ҟанаҵан, изышьцылахьаз ачаҧшьаҩцәа рахь инеит.

– Умшәан, уара ухәҭаа абаҩқәагы ҟалоит, – иҳәеит Адам, ала ахы шьышьуа.

– Абаҩ мацара аума, – иҩыза, рла еиҳау ишаҧсоу ҳардыруа дааҳалаҧшит.

Ала аҧшәмацәа ҳәа иадыруаз, иҵыхәаршәшәо иаарыкәшашәа ҟанаҵан, дырҩегьых сара сахь иааит.

– Уазханаҵеит. – Ихаҿы ааихаччеит Адам. – Иумбои ушазханаҵаз, уаргьы иаарҧшқашәа абҕа унапы ныкәшьи.

Сара алақәа срыцәшәаӡом аҟнытә, абҕа снапы ныкәсшьит. Иаргьы аҧхьатәи ҳаибадырра аан сгәы ахьыннархаз азы иахьхәны ишыҟоу снардырыр аҭахызшәа, аҿааргәабзыҕит.

Адам зыҟны ҳнеигаз иҩыза Амин уадак ҳниҩнеигалеит. Уаҟа иаразнак иаасҿаҳаит ихырхьгаха иҟаз ашәыгақәа рыфҩы.

Аамҭала қәчагас иҟаҵаны ирымаз астол сахьа змаз аҕәеидсалақәа агазеҭ «Правда» аномерқәак ахьықәыз иааҟәихын, руак аартны, иҟьаҟьаӡа уи «астол» иныкәиршәын иааҳгаз афатәқәа рықәҵара дналагеит. Ма ицәыригоз закәи, уҿы аӡы шаауа уашьып: акәты еиқәыпазанаха ижәны, абысҭа, ахырҵәы, ажьҵаа ӡны, ашәеилаҵа… Сара исзеилымкаaит сыҧҳәыс данахьӡаз, сара исмырбакәа уахь ирыцылҵаз апомидори аҵәеи.

Уажәыҵәҟьа сызлаҧшуа зегьы агәра сдыргеит, мышқәак рышьҭахь ҳцараны ҳахьыҟоу амширахь ҳзыхӡыӡуаз аҧсыӡ кәырҭ ҳамгар ада ҧсыхәа шҳамамыз.

Иқәгылаз афатәқәа ма ишҧарылҷҷаауаз «Алимонтә» ҳәа изны аҧаҭлыка ду.

Акрыфара-акрыжәра иашьцылахьаз Адам, уажәгьы инапкәа ашыҩшыҩҳәа иааихьишьит, иаҧхьаҟа изыҧшу агәахәара ду иҿазыҟаҵо.

Амин, ҳзыҩнатәаз ауада ашә ааиртын, ала уажәшьҭа ара ишаҭыҧымыз ардыруа, идәылҵырц азы днақәҵәҟьеит: – Макьаназы уара ара ус умаӡам, уцеи уҭыҧахь, – иҳәан, шьапҧықәлагьы днацәхасит.

Аҟәардә сахьа змаз мҿлыхқәак ҿеынарықәкшәа, столс иҟаҳҵахьаз аҕәеидсыла ҳаакәшаны ҳнатәоны еиҧш, Адам даалҟьаны иаарҕәҕәашәа инапқәа ааиниҟьан, акеҩҳәа ҿааиҭит:

– Сара агәра згоит!..

Ааҭынчрахеит. Ҳаблақәа ҭырхаха Адам ҳаиҿаҧшуан. Иара дырҩегьых даалҟьан:

– Сара иаҳагьы агәра згоит!..

Амини сареи ари ахаҵа дшеилагам аадыруан аҟнытә ауатка зҭаз ҳфырҵьанқәа иара ифырҵьан ианаҳҟьарц иара иахь инаҳархxеит. Иаргьы ари аимгеимцара дазыҧшызшәа, ибжьы иаҳа иаармаҷны:

– Абра иҳамҵагылоу ачеиҵьыка амч закәу жәдыруама?.. Ари аҩыза ачеиҵьыка, сыуа бзиа ирхиаз... Амлакра аамҭақәа раан ари аҩыза ачеиҵьыка чарак еилнаргон. Аллаҳ имчала иахьатәи аамҭа даҿакуп. Афатә аҧшааразы ахыргәаҟра иаҧсаӡам. Иахьа ихадароу – абри аҩыза ачеиҵьыка уахатәаны, гәаартыла уанеизыҟоу ауп.

– Иуҳәаз азы! – Амин саҧхьа афырҵьан аашьҭихит. Саргьы уи инашьҭырххны:

– Иуҳәаз азы!

Ҳфырҵьанқәа анҭаҳарцәы, афатә ахь ҳаихеит, аха сара сызлаиҵбыз ала, акрыфара нкыланы афырҵьанқәа сырҭәлар акәын.

Насгьы, сара санаҿу аамҭазы, уахгьы-ҿынгьы ҭыҧ снаҭомызт, сықәлак, анаҩс арҵаҩратә институт исыцҭазгьы, дааҟәымҵӡакәа зеиҭаҳәара бзиа ибоз ажәақәа: «Иҭацәу аҵәца астол иқәгыламзар ауп, иара убас иқәгылазар ҟалаӡом иҭәу аҵәцақәагьы» ҳәа. Раҧхьаӡа акәны арҭ ажәақәа сара уи иҟнытә иансаҳауаз, иара аҵара иҵон Москва. Арҭ иажәақәа рышьҭахь, уи заҳауаз иҩызцәа умашәа ибо ҳихәаҧшуан. Сара исзымчҳакәа сиазҵааит: ас анакәха астол иахатәоу ирыҧсыхәозеи? Рхы шҧамҩаҧыргари? Иҵәахтәума иҭацәыз аҵәцақәа ҳәа.

– Уазхәыц! – иҳәеит иара. – Шәазхәыц зегьы. Аиаша шәҭахызар, ари даара иҵаулоу философиоуп. Адиалектика азакәан хадақәа ируакуп: еиуеишәарам реиҿагылареи ракзаатәреи. Саргьы ари азакәан саланахалеит, акандидаттә диссертациа аҩрагьы нап асыркхьеит.

Ари аҩыза ачерқьесцәа рҟны иҟамлаӡацт! Ҟалашьагьы амаҵәҟьам.

Арахь ари ахаҵа дахьнеилакгьы дааҟәымҵӡо еиҭеиҳәозаап, еиуеишәарам реиҿагылареи ракзааратәреи ртәы. Уимоу, Москва, Казантәи авокзал, унаҿххны какалкырҭак аҟны аҩы зцижәуаз иҩызцәакгьы ирзеиҭеиҳәозаарын.

Саргьы уи иажәақәа рзеиҭасҳәеит сахьииз аул аҟны. Уи заҳаз, ҳаҭыр ду змаз аиҳабы Ҭхазареҭ Курашинов дааччашәа ус сеиҳәеит: «Иуды-

руазар сҭахуп акы! Москва еиҧш ақалақь ахь уанцо ахахәаразы «аҽы шкәакәа» агара аҭахӡам, зегь ирееиҕьу ацәаҕә ҽы ауп, уи уахьыҟазаалакгьы ихәарҭоуп».

Анцәарахьы зхы зырхахьаз «Алимонтә» ҳәа изышьҭаз ауатка зегьы ишаҳзымхоз аниба, Адам «Аҳҭнықалақь» ҳәа изышьҭаз егьи аҧаҭлыка иҭаханы иҟазгь нахеиҭәан, ишаны ҳфырҵьанқәа инарҭеиҭәеит:

– Ҳаҩыза бзиа!.. Асасцәа зҭоу аҧшәма иныҳәаҿа астол ахыркәшамҭаз ианныркыло «игәалашәара» амш аҿеноуп. Уи амшгьы зны иҟалозар акәхап. Аха уаанӡа сара уныҳәаҿа лымкаала иааныскылар сҭахуп, избанзар уара уоуп уаха ари аҩыза астол хазына ҳзеиҿызкааз. Ҳазшаз, зегь зымчу, убри аҩыза алшаракәа еснагь иҳаиҭалааит. Уара ухаҭа, Амин, ахаангьы ак иаҵахо уакәӡам, ҳабацәа рҵас-рқьабз еснагь ишынугӡало агәра ганы сыҟоуп…

Ари аҩыза аныҳәаҿа згәы арҧшааз Амин дзықәтәаз рҿыжуа дҩеихеит, дгыларц.

– Иҟоуҵо закәызеи? – наиҽҧниҳәеит Адам. – Ара еидтәалоу зегьы еибаҭаху уааупп. Ус ами, сыуа? – саргьы ииҳәхьаз сақәшаҳаҭхарц даасҿаҧшит.

– Сара акыр сышшәеиҵабугьы, уи ус шакәу бзиаӡаны издырыеит, – сҳәеит саргьы, Адам иажәақәа шьақәырҕәҕәо. – Дгыланы ихы зиргәаҟри, иара усгьы дыштәоу уаргьы уибоит, иуҳәогьы иаҳауеит.

Адам исҳәаз шигәаҧхаз лаҧшыла иаасирдырын, иажәақәа инарыцицеит:

– Абра еидтәалоу зегь иҳаиҳабу – астол иқәу ача ауп. Еидтәалоу амцхә патуеиқәҵара ҳалагар, ача аҳаҭыр лаҳарҟәыргьы ҟалоит.

Адам иажәақәа рдадо ацәажәара данаҟәымҵӡа, ажәытә ҟәышажәақәа саргьы ишыздыруаз расҳәарц сҭаххеит:

– Ирҳәоит, аамысҭацәақәак еикәшаны астол ишахатәаз ҭауадк даарыхҭыгәлазаап. Аҭауад дшибаҵәҟьаз аамсҭацәа руаӡәк дҩаҵҟьан, иҽыриашаны даагылазаап. Ари збаз аҭауад иаҳәа ааҭиҧаан, ихы аахисеит. Егьырҭ итәаз ааилаҕызит: дызхурҟьази ауаҩы ҳәа. Дызхсырҟьаз уи ауп иҳәазаап аҭауад, сара саниба дызхатәаз ача аиҳа сеиҳаны иҧхьаӡан, ачагьы саргьы ҳаҳҭыр лаирҟәит.

– Ҟәышра згымыз ҳабацәа ракәымзи иреиҕьыз ҳарҵаҩцәа, – ажәа ахьбжьазгалаз шигәамҧхаз сырдыруа ҿааиҭит Адам. – Аха анаҩсгьы иудыруаз, аҭамада иажәа аҧыҩлара шиашам.

Уамашәа иубаша, ирзеиҭасҳәаз ашьаарҵәыратә жәабжь акымзаракгьы ианамҳәаӡо, агылара зҽазызкыз иус нагӡаны, иажәа аахиртлеит:

– Сҩызцәа! Акыр исзаҧсоу! Шәара шәзы, иааҭаххар, схы сшамеигӡо жәдыруаз… Абыржәыҵәҟьагьы анагӡара сазхиоуп!

Адами сареи ҳааиҿаҧшит, ихаимырҟьацәаӡои ҳәа. Аха инукылоз дабаҟоу, иҽалахалаӡаны ацәажәара даҿын:

– Иахьа абрахь, сара сахь амҩахыҵразы агәаҧхара шәызҭаз шәхы лашақәа абзиара рымазааит. Ус хьанҭасгьы шәаҧхьаҟа ишәҧылараны иҟоу ачара-ажәра акәхааит. Есымша аманшәаларақәа шәзыҧшызааит.

Цьара маншәаламрак шәзыҧшхозар, сара сеиҧш иҟоу ауаԥы идтәалара акәхааит. Ҳазшаз имчала, шәара шәааира иабзоураны, имшаӡоз аҵх наскьаагеит, саргьы ныҳәа хәыҷык сзыҟашәҵеит!

Амин ас еиҧш агәырҕьшаага ажәақәа рҳәара данаҟәымҵӡа сара сшәыгақәа ртәы ааигәаласыршәар сҭаххеит, аха самаҕхашьаны сҿааныскылеит. Акыс, уахак сара симбаӡозшәа, еснагь ихы ахькыдыз Адам иахь акәын.

– Иҭабуп, Адам! Уара ухаҵаҵәҟьоуп, ихаҵа!

Ахаҵа аниҳәа, иаразнак схаҿы иааит «Нарҭаа» ирызку ажәабжьқәа рыҟнытәи цәаҳәақәак: «Ахаҵа еиқәа, аихалых».

– Аиҵбы дҿа фырџьанк ҳазҭеиҭәоит, – аниҳәа Адам, уаанӡа инасыгӡоз аус сахьагхаз ааҕхасшьеит.

Иаҳжәын, еиҭа цәажәарахеит…

Сара сҭааны сзызхәыцуаз, имыждахаз х-банкак ашәыгақәа ракәын, Сыздтәалаз ахацәа ирҳәоз рацәак слымҳахь иааиуамызт. Абасҵәҟьа сара сеиҧш, мышкызны схәыҷқәагьы шәыгак мала иргаразы аҷаҧшьаԥцәа ирҿагәабзыҕуа, иаарҳәо зегьы чҳауа итәарыма ҳәа схәыцуан…

– Ибзианы зхы ку аус анырҵәашьагьы убасҵәҟьа иҟазароуп! – иҳәеит ҳауа. Амингьы арҭ ажәақәа рҵакы еиликааит.

– Абра ҳааигәараҵәҟьа дәқьанк ыҟоуп, уи аиҳабы уахынлагьы уа дчаҧшьоит. Убраҟа иааууҭаху, ианааууҭаху , алақәаҵәҟьа аныцәоу асааҭ азгьы иуоуеит.

– Уи асааҭ макьана имааиӡаци? – дҵааит Адам.

– Сара сзы аасҭа шәара шәзы иаҳа ирласны иааиртуеит!

– Иуҳәаз еилсыргеит… Уахь анабжьҟьарагьы џьабаа дук амам, ари арҕыс уахь амԥа дныққәурҕшыр… Аха уаанӡа, абри арҕыс иарҭмаҟ наганы х-банкак ашәыгақәа изҭаргыли…

Амин акагьы изымдыруашәа:

– Иарбан шәыгоу?

– Ԥба ашкәакәа, акы – жәԥангәыҧшшәыла. – Нас сара даасҿаҧшын, – ус ами, – иҳәеит.

– Ҳашьхақәа ирықәжьу асеиҧш ишкәакәоу…– сналагарц сгәы ишҭаз:

– Ишәҳәо закәызеи? – дҿаҳәатәха даақәгылеит Амин. – Иарбан шәыгоу аҵхабжьон ишәҭаху? Иабантәаазгои?

– Иабантәаазгои уҳәама? – даацралеит Адам. – Ҳавараҿы иҟоу ауада ашә аарти!

– Аллаҳ дыззыразхаша Адам, исылшом. Заанаҵы сгәы сҿануҵар иауаз? Ауасҭа ахәылбаҽеха данцоз иҟаз зегь ҕхьаӡаны, ашәгьы аиркит. Ԥналашьа ыҟаӡам.

– Нас, уи сзаартӡом ҳәа уҳәарц уҭахума?

– Цаҕхада ашә злаасыртуа соуҳәарауеи. Заанаҵы издыруазҭгьы, сиҳәаны ацаҕха имсхрын, ашәыгагьы дәылганы исыргылахьазаарын. Аллаҳ иныс сымҵаакәа акгьы адәылгара сшақәшаҳаҭым.

– Ацаҕха ацкы умамкәоу?

Амин аҧхашьара дшақәшәаз иныҧшуа, сара сахь даахьаҳәит:

– Сашьа, ԥ-уеидрак ацемент абна исызгылоуп, убарҭ угар иауеи?

Сара исҳәо сҿамшәо саанхеит.

– Сашьа, ушьҭан акы иухәоит!.. Иубап ишухәо! Ацемент башамашоу џьушьо! Иреиҕьу амарка ҳәа изышьҭоу ауп. Уажәыҵәҟьа уарҭмаҟ иҭасҧсоит. Ԥба сҳәеит, аха хуеидракгьы ыҟоуп, ига рыхҧагьы.

– Ацемент угаҵәҟьар? Иудыруеи, анаԥс ашәыгеи иареи рыҭныҧсахлара аургьы, – Адамгьы Амин дидгылаиы даацәажәеит.

– Арҭ аҕәқәа! – иахьигәалашәаз деигәырҕьаны ҿааиҭит Амин. – Арҭ аҕәқәа, уахак акрызқәаҳфоз аҕәқәа даара иҳалалу ҕәқәоуп. Урҭгьы зегьы ираҭәашьахаӡом. Иумбои, ицырцыруа ицәны ишыҟоу. Иугома?!

Абасеиҧш аҧхашьараамҭа сҭамгылаӡацызт ахаангьы. Сгәы ишалсыз ирдыруа, Адам снаиахәыҭхәыҭит:

– Аԥны саннеилак, зегь раҧхьаӡагьы ари арҭмаҟ иҭаҧшуа уаҳәшьа лоуп.

– Ужәԥа иқәҵаны акәӡами ишуго? – ҳауа зынӡагьы исзымдыруаз иакәны даақәгылеит.

– Аҕәқәа наҟ-ааҟ ужәԥақәа инарықәуҵоит, арҭмаҟ ус иаанкыланы...– нациҵахт Амин.

– Иҭабуп... Сара акагьы сҭахӡам... – сааҽхырччазшәа ҟасҵеит.

– Акагьы шҧоуҭахым, мшәан? – игәы ҭыҕьҕьаа дцәажәон Амин. – Аамҭа кьаҿла иашьак иеиҧш бзиа узбеит... Ашәыгамкәан... Ауаԥра ауп инхо, крынхозар.

– Адыгаҵаслаҵәҟьа ҳҭәеит уаха, аиашаз. – Иԥнапык ажәԥанахь иҳаракны иԥышьҭихит Адам. – Уаха абриаҟара игьаманы ҳҭәеит, ҳазхара ҳаицәажәеит, иаҳагьы ҳаизааигәахеит...

– Урҭқәа еилыскаауеит, аха... Ашәыга аасҭа ихадароу аусқәагьы ыҟами...

– Агәоуп зегь иреиҳаны иҟоу!

– Ҳәарада, ҳаидтәалеит, иаҳфеит, иаажәит... – Саргьы арҭ ахацәа сырҧхашьаргьы сҭахымызт.

– Уа уиашоуп! Абри ауп ҳара ҳтәы! – Адамгьы ишьақәирҕәҕәеит.

– Учеиџьыка еснагь иазхалааит! – гәаартыла дсықәныҳәеит Амин.

– Шәаангыли, уара! Ари аҧаҭлыка маҷк ҭаханы иҟоуп, уеизгьы акака фырџьан ҳаӡоит. Даҳныҳәар сҭахуп абри ачеиџьыка ҳаззырхиаз аҧҳәыс. Акыршықәса гәабзиарала инылҵааит!... Убас сызлаҳәа ҳаҳәшьа.

– Хымҧада иласҳәоит, Адам.

– Арҭ рԥызцәа аеҳәшьеи амаҳәи змоу ауаԥы иҿамыҷҷеи. Уааила сара сахь, сгәырҕьаҵәа суҧылалоит. – Уас сҟаиҵарц егьигымызт Амин. – Уаангыли, уаангыли... Сара дсымоуп ԥызак – дмонтажҟаҵаԥуп. Доурысуп. Даара дуаԥ бзиоуп. Иаргьы араҟа ауп иҽахьеиҭеикуа, азин исҭан. Уажә иусҭарц исҭаху амаҟа аурыс ахаангьы ихы иаимырхәацт. Абра џьара ицәыҵакнаҳауп, – Амин дхәархәаруа агҿаԥра даакҿалан, еихаҧсаеихаҧсашәа иҟаз маҟак аацәыригеит. – Аа, уахәаҧши, ари аԥыза амаҟа џьаракыр иубахьазар?

– Ибзиоуп, ахa сара иазызуазеи? – сҳәеит, аччара сызнымкыло.

– Ари аҩыза амаҟақәа збалак, ихәмарны ирҳәо зегь акоуп: уахынла ҳаныцәоу акаруаҭ ҳалырҩны ҳкамҳарц азы қәҿаҳәагақәас ибзиоуп. Иабеиҭаху сыуа бзиа ари аҩыза амаҟа, ахаҵа баба замана, – Адамгьы уажәы сара дсыдгыланы даацәажәеит.

Амин исыдигалаз амаҟа шысгәамҧхаз аниба, иршәны наҟ ꚏьара инцәыҵаижьын, дхәархәаруа даҽа ганкы иҽенеиҭеит. Акраамҭа данеимда ашьҭахь иаацәырыгеит, асаба иаганы иҟаз, ахa иҿыцыз, аргылаҩцәа ирхарҵоз кәалӡтәы хылҧак. Иааршәшәашәа ааҟаиҵан, иааганы иаасхаиршьшьын, икалкало иацырҳәаз амаҟа хәыцқәа ааиҿаиршәит.

– Аа, шаҟа иунаало, асаркьа ҳамам амзар, ухаҭагьы ишунаалоз убарын.

Дарбан черқьесу ихылҧа ихыхра, ма даҽа хылҧак ихаҵара уныз-чҳалауа, саргьы сычҳара хыжжуа сышгылаз, ашә ҵрааны иааҩнашылеит аҷаҧшьаҩцәа рла ҟәыш, ишиашаз инеины Адам инаиҵатәеит.

– Ари уара ааста сара бзиа сабоит ҳәа ануасҳәоз ихауҵомызт, иубама уажә иҟанаҵаз, – деигәырҕьаны ҿааиҭит ҳауа.

– Иара ахаҭа ус уанаҳәама? – иажәақәа ашьыцра аарылжжит Амин.

– Иара иаҳәоу иамҳәоу аума аус злоу! Ауаҩ иеиҧш ишзымцәажәо еилкааyп, ахa агәеилгара бзиоуп.

– Избанзар ахәыч иеиҧш изааӡаз сара соуп.

– Сара сгәалаҟазаара ыҟамкәа, схы саназаҕьуа аамҭазы сыргәабзыҕуа ишсыхәаҧшуа убандаз.

– Уара иушьцыларц азы заҟа аамҭа аҟәсырӡызеи умҳәои.

– Уа уиашоуп, ахa уажәы сара иаҳа бзиа сабоит.

Аиҩызцәа реицәажәара аимак ахь ахы археит.

– Уааи игәахҭап реиҳа бзиа иабо, – деицраланы ҿааиҭит Амин.

– Уааи!

– Иуҭахума?

Сара Амин исхаиршьшьыз ахылҧа асхыхра сцәыуадаҩхеит, амаҟақәа сзеилмыршәеит, дара саха рымамкәа, аиҿахысра ргәы иҭазшәа инаскьа-наскьаны иаагылеит.

– Амала, зныкала еицаҳҳәароуп...

– Зныкала ауп нас, уаҳа ишҧыкәу! – Амин изнапык ҩышьҭыхны икит, ус ҧыҭраамҭак дыҧшны дгылан, нас данлаха, аҩганк рыҟнытә исаҳаит урҭ рыдҵа: – Фас!..

– Уажәшьҭа уицҳа!

Наҟ-ааҟ еиҿагылаз ахацәа рнацәақәа шеиқәкызгьы, зҽырҭынчны итәаз ала ҩаҵҟьан, сара исзыҭрасит.

Сара сшәаны убриаҟаара сыҧеит, сара сахь иааиуаз ала сахыҧан, даҽа ганкахьы сагеит.

Ала саaигәаара ианааи иаангылан, ашьҭахьтәи ашьапқәа лаҵырҽыланы, дырҩегьы исзыҭрасырц аҽырхианы иаатәеит. Саргьы ала еиҧшҵәҟьа, дырҩегьых аҧара сҽазыҟаҵаны сгылан. Ахa схы сақәгәыҕцәазаап. Ала дырҩегьых аҧамҭеи сара сыҧамҭеи ааиқәшәан, атаххәа иламҵасны

сызшьапык акит. Саргьы сызнапык ала арҕьа лымҳа аасԥыхьашәан, иҿасырҵәиааӡеит. Егьи снапала ахәламшәы ԥысҵәарц сҭахын, аха иснамҭеит.

Аамҭала саб иҟнытә исаҳахьан, ала егьа ицәгьазаргьы, алымҳақәа знык ианузкы уаҳа акагьы алуршаӡом ҳәа. Саргьы ахәламшәы анснамҭа, инхаз снапала инхаз егьи алымҳагьы ааныскылан, рырҵәира салагеит.

Аиҳабацәа ирҳәо агәынкылара аубзиахым. Сара исԥыхьашәаз алымҳақәа шсырҵәиуаз мацара, иара уаҳа аналымша зыцқәа аларԥаны иакыз сшьапы ааунажьын, абз ҭҳәаны асаара аҽылканажьит.

Иара ҭаслымханы икажьын, саргьы зхыхра сахьымӡаз акәалӡтәы хылԥа схы акапануа ишысцәыхьанҭазгьы, анахь-арахь аффаҳәа иҟьо, сшаиааиз еиҭашьақәсырҕәҕәарц алымҳақәа еиҭаасырҵәаиит.

– Уажәшьҭа иазырха, арԥыс ала хәаҽны иушьырц угәы иҭамзар, наҟ иоужь! – акәкәы дсыцрыхо дысхагылан Амин.

– Иоусышьҭып, аха еиҭасмыцҳахуеи.

Иара ишьапы наганы агәчама инақәирҕәҕәан, ус иҳәеит:

– Сара иқәырҕәҕәаны искызаауеит, уара ашьшьыҳәа алымҳақәа аужь.

– Абри аԥыза шԥахьи, ҳла ҟәыш хазына, – ибла иабоз изхамҵо ҿааиҭит ҳауа.

Ала дәылцаны ашә адыркит. Амин иҟалақәаз игәы ишалаз мԥашьо, уааила ҳара ҳахь ҳәа дсывагьежьуан.

– Ишьапы уахәаԥши! Иеиқәа зегьы ашьа иаганы иҟоуп… – Адам сарыцҳаишьеит.

– Аиҵбы уажәшьҭа илшаӡом, ашьа ицрашәы, – даагәыԥсычҳаит Амир.

Адам цқьа изеилымкааит:

– Иарбан илымшо?

– Аԥра, – ажәакала иаахиркәшеит Амин.

– Аҳақьым ирбатәуп, ҳәарада.

– Уи ушьҭан… Уажәы аԥра илшаӡом аҟнытә, сара схаҭа сыԥыр акәхоит.

– Уажәшьҭа иазҳархар еиҕьзар?

– Уара ари арԥыс уизхәыцуоу? – дааԥнаҟааит Амин. – Иара убри аԥыза ачеиҵьыка ҳзыҟаиҵеит… Ҳара… – Амин ибжьы ааихәлашәеит.

– Иухьзеи, Амин?

– Исыхьыз уҳәама? Сара акагьы смыхьӡеит. Ари арԥыс, сара иахьа иашьас исоуз!.. Ахәшәтәырҭаҿы алаапкра ахәшә агәыр иларымҵар руам. Ус ауп азакәан ишаҳәа, ала зыцҳаз изы. Уи нахыс шықәс дуӡӡак ҿамԥак арыжәтә иҿахьы иааигар ҟалаӡом. Убри уара уазхәыцхьоу?

Арҭ ахацәа ахьынӡеицәажәоз сра схы иҭагьежьуаз зынӡа даҽакын; алаапкра мацараз акәымкәа аҳақьым иҵегь сызлаидҵаалашақәаз сыман.

– Уара ухаҵаҵәҟьоуп, Амин! – наишьҭеиҳәеит Адам.

…О, Зегь зымчу! Иҳанажь ҳагәнаҳарақәа зегьы!

Сызлацәажәо ахҭыс анбаҟаз?.. Ԥажәа шықәса инареиҳаны иҵуеит.

Ԥажәижәаба инарзынаԥшуа…

Иааутаххаҵәҟьар аԥхьаӡара ауеит. Аха иабаҭаху?

Ааигәа сара ааҧхьара сыман аӡадакавказтәи аусеиҿырцааӡцәа реиқәшәарак ахь.

Москвантәи иааны иҟаз чынуаӡык уаҟа иқәгылара ашьҭахь аресторан ахь ҳнарҧхьеит. Сӡызцәеи сареи астол еиҵых аҟны ҳамтәаӡакәа, ганк ҳаҽнаҭаны, хазы игылаз столк ҳаакәшеит.

Ажәеи ажәеи еихҳәаауа, алафқәа налаҵо, илахҿыхӡа имӡаҧысуан ачеиџьыка. Дасу ихҭигахьаз, илахҿыху ахҭысқәа еиҭарҳәон. Саргьы исыӡбеит уарҭ ирзеиҭасҳәарц х-банкак ашәыгақәа рҭоурых.

– Ихашәҵару? – сҳәеит сара. – Усҟан ус сгәы иаанагон: актәи абанка аауртыр – разҟын. Нас иаарттәын аӡбатәи… ахҧатәи… Х-банкак рнаӡс – иаарту жәӡангәаашәҧхьара…

Ҳара ҳахьгылаз ахь иааиуан ҳаздыруаз, афатә зныз асаанқәеи арыжәтә зҭаз аҧаҭлыкақәеи ҳзықәзыргылоз…

Аӡә смашьхәылҵ днахьысшәа сынхьаирҧшын, аганахь днасыҧхьеит. Исзымдыруаз уи аҷкәын ҟата сара сахь иааирххоит визиткак.

– Ари сеиҳабы икарточка ауп. Сҭел аномергьы напылаӡыраны иацуп. Сара сеиҳабы иџьеишьеит ҳаамҭа цәгьазы х-банкак зныкала раартра ахьшәылшаз. Иара ихаҭагьы аҭел дышәзасраны дыҟоуп.

Сара аҷкәын исиҭаз авизитка сџьыба инҭаҵаны, сӡызцәа саарыдгылеит.

Уажәшьҭа сара қәрала игылаз акыр среиҳабын. Уимоу, машәыршәа исыцәхышәҭыз афырџьан аҭыҧ аҿы иқәыргыло, исывагылаз ахаҵа саҳаҭыр бо дсазҵааит:.

– Иухьзеи? Ухаҿы цәышӡа… Иахәҭам акыр ҟалама?..

Снеиуан ақалақь салаланы, ҭагалантәи аҳауа снаҿыхәо. Снапхаҵа сааҭ абжьааҧны аасҭа агәеисыбжь иаҳа иццакушәа збон.

Сгәы ҭынчымызт: иахәҭам акыр ҟалама?!

Еиҭ. Енвер Ажьиба

Иури Шидов

Диит ноиабр 3, 1949 шықәсазы Ҟарачы-Черқьесстәи ареспублика, Уст-Джегәыҭатәи араион аҿы. Далгеит алитературатә институт. Акыр шықәса аус иухьеит алитературатә усзуҩы изанааҭ ала.

1986 шықәсазы акультура-массатә усмҩаҧгатәқәа рзы арежиссиор изанааҭ иоуит, акультура аусзуҩцәа рзанааҭтә ҧышәа ашьҭыхразы Аидгылазегьтәи аинститут аҿы. Уи режиссиорк иаҳасабала инапкымҭақәа хыҧхьаӡарала 40 иреиҳауп.

80-тәи ашықәсқәа рзы аус иуан акиноеилахәыра «Россиа» аиҳабыс.

И. Шидов иҩымҭақәа акьыҧхь рбахьеит Кавказ-Нхыҵи Урыстәыла зегьи еицырдыруа алитературатә журналқәа рҟны.

Иҵьатә лшарақәа рзы Урыстәыла акультура аминистрра ахьӡала ианашьоуп «Акультураҿы аихьӡарақәа рзы» ҳәа аҳаҭыртә хьӡы. Алитератураҿы илшамҭақәа рзы «Ҟарачы-Черқьесстәи Ареспублика аҟазара ӡеаҧсазтәыз аусзуҩы» ҳәа ахьӡ ҳаракы ихҵоуп.

Ажәеинраалақәа

АЕШЬА ИАШӘА

(Ареквием ацынхәрас)

Аҧсынтәылеи Аахыҵ-Уаҧстәылеи
ҳаешьаратә жәларқәа ирыхьӡынҩылоуп

Кавказ шьхақәа иргәылҳәҳәоит Ошьҳамахәа,
Уахгьы-ҽынгьы ажәҩан иагәӡуеит иазгәыкны.
Схәыҷаахыс лакәҵас сгәы ишҧахәо, –
Сыҧшуеит уи ақәцәахь сшанханы!
Ҳбыргцәа ҟәыӷақәа иреиҧшнысшьалоит, –
Ашьхеибаркыра зегьы шеибакәу.
Рыжәҩахыр еибыҭа иахьеивагылоу –

Жәытәӡатә жәабжьқәоуп зҳәара иаҿу!
Ҳгәырҩеи ҳгәырӷьеи ирылахәыми,
Рҩаш-шьҭыбжьыла ҳаӡбахә рҳәоит.
Ҳазшаз иажәабжьқәагь рҿакыми –
Иҧшьаҩыра шәҟәқәа ҳдырҵоит...
Аха ауаҩы дзеиӷьымхеит ҟазшьала,
Аҧсабара дзаҿыҧшуам ишахәҭоу.
Аҟәыӷақәа ражәа ихы ацәырҟьала,
Бжеиҳан цәгьамыцәгьароуп игәы иҭоу!
Анаҟәоу еиҧш ихшыҩ хьшәашәоит,
Игәыла иныхроуп дагьзышьҭоу.
Дӡыхьбааҧсыцәгьаха деиҭашәоит,
Дҳаӷеимшхарахоит ауразоуроу!
Атәым дгьыл дақәлоит иҧсы қымқымуа,
Аҳәаа дхыҵны дҭалоит уахь!
Дқәыцьма ҧсыцәгьаха дыцхлымуа,
Ашьа кеиҭәоит уи еиҭах!
Ишьуеит дырмеигӡа асабицәа,
Абыргцәа ихымца иаиргоит!
Аӡиасқәа ахьлеиуа ихышхыҵәа,
Егьзхарам ршьала иҟаҧшьхоит!
Уи аамҭаз ашьхақәа мақаруеит,
Дыд-мацәысла икшоит ӷәӷәашәа!..
Иамхамҵәыуаргьы ишҧаруеи –
Иҵнакаауеит агәаӷцәгьа рыхәламшәа!..
Усоуп ишыҟаз жәытәӡаахысгьы,
Усоуп ишыҟоу иахьагьы.
Шьоук ирымаӡоу гәысгьы, хысгьы, –
Атәым амҵарсроуп есқьынгьы!
Ирымоу рбеиара рзымхауашәа,
Еснагь ақәылара иазгәышьуеит.
Шьоук рынхамҩа, шьоук рыҧхӡаша
Ршьапхыцқәа аларҧсны иркуеит!
Уҧсадгьыл мчыла дара иртәыртәуеит,
Аҳәаҭыхла урыжәлан иумыхьчар!
Лақәоушәа ижьышуагьы еиқәҿыртуеит,
Ушьны уахькажьу знык урбар!
Рҿагьазыркуеит убла аҭыхра,
Уаҳа ахаан уҩны умбарц.
Ирылшозар – аҭоурых уанырхуеит,
Дара рцәаацәгьа ахадырҧарц!
Абри ҳалаҧшт ихырзаманха,
Аҧсни Уаҧстәылеи андырҳәуаз.
«Ҳаит, амарцьақәа, шәеиҵамхан!» –

Афырхацәа реиқәҿұыбжьқәа ангауаз.
Аҽарҿыцит ижәытәтәу аешьара,
Рцәымӷра шьҭнахит уи зҭахым.
Ақәылацәа ирыднаҵеит ахара –
Ирҿагылеит хьаҵра зқәым!
Аҽеиҵнахит саргь сымҵәыжәҩа,
Ҿыц иҿыхаз хьшьыцбаҵас.
Аԥсҭҳәа хысцарц аԥсуа ижәҩан,
Сивагыларц ешьаҵас, –
Кавказ ашьхақәа сырхыԥраа,
Мацәысеимҟьараҵас сылбааит!
Асаби хәыҷ раԥхьа исԥылаз,
Дӷьаҵәыӷьаҵәауа ус дсызҵааит:
«Сахәшьеи сани ршьит ақәылацәа,
Уи азын ртанкқәа рыман иааит!
Ҳзыхдырҟьазеи, ҳгәыҳҽанӡамкәа,
Ирзаҳаухьазеи арҭ цәгьарас?!..
Исаҳаз ажәа, адунеи самкуа,
Сшьара сықәнарҟьеит зынӡас!
Аҭакс иасҳәоз амаалыҟь ԥшқа,
Сарамоу, изҳәозма уи Анцәа!
Аӷа гәымха ихарԥаз игыгцәа –
Ихаҳҳәар акәын наҟ ицҟьа!
Уи егьҳалшеит ҳарҭ жәҩахырла,
Кавказ аҵеицәа зегь ҳаидгылт!
Уаҳа ахаан аԥсҭҳәа хымларц –
Ошьҳамахәагь «ашьапы» ихгылт!
Ҿыц уи ажәҩан гәыднакылоит,
Иахьчоит хҭынчра – аԥсҭҳәа хцо.
Аринахысгьы мҩас ҳазныло –
Иҟамлааит шәарҭакахь ҳаго!..

Ахы иақәитны еиҭ. В. Амаршьан

Валентина Қоԥсаргенова

Абарҭ анԥамҭақәа равтор – Урыстәыла ашәҟәыҩҩцәа Реидгыла иалоу, Ҟарачы-Черқьесстәыла абаза бызшәала, урыс бызшәала иҭыԥуа ахәыҷтәы журнал «Марамыз» («Еԥәаҵьаа») раԥхьатәи аредактор Валентина Қоԥсаргенова аԥхьаҩцәа ибзианы деицырдырует баҩхатәрала иҩу, насгьы жәлар рҳәамҭа хьыршәыгәқәа еизызго, иалазырԥәо рҿиаҩык иаҳасабала.

2012 ш. азы Ҟарачы-Черқьесстәыла урыс бызшәала иҭыԥыз лышәҟәы «Серебряные нити» («Араӡын рахәыцқәа») аҟны еизакуп абаза жәлар рҳәамҭақәа, рԥас-рқьабз, рфольклор, рҿаԥыц жәабжьқәа. Ашәҟәы иаԥхьаз игәамҭакәа дзаҩсуам уа иану жәлар рырҿиамҭақәеи ҳажәлар рҿаԥыц ҳәамҭақәеи шаҟа еиқәҿыртуа, еишьашәалоу. Убригьы иҳанаҳәоит абаза жәлари аԥсуа жәлари архнышьна еиҩызԥәаз аишьцәа шракәу.

Ажәабжьқәа

АҨНАҬАҾЫ АҬАЦА ҚӘЫԤЪШ

Абазақәа ирымоуп ҳәамҭак, еибагаз хаҵеи ԥҳәыси аҩсҭаацәа ихҭаркуеит, рыԥшӡареи рқәыԥшреи ирыҿгәыҳәаауа бзиа ирбоит ҳәа. Аҩсҭаа (ахаҵа) аҭаца қәыԥш бзиа дибар, лара дычмазаҩхар, лхаҵа лымԥан дықәылмыжьло далагар ауеит. Убри аҩызаҵәҟьа дақәшәар ауеит ахаҵагьы, убри аҟнытә аҭаца амҳарахьы дыҩнаргалааназа, ԥҳәыс даазгаз иҩыза аԥшьганк дреихсуан. Ауха иааҟәымҵӡакәа ихысуан амчцәгьақәа рԥырыргарц азы. Амҳара ашәхымс аҿы атыҩша рбылуан. Адәахьгьы ддәылыргон атыҩша лҩа лхарчы. Атыҩша заҵәык ауп амчқәагьы аанызкыло, урҭ уи афҩы рзыхгом.

Аҭацамш аҩнаҭахьы лаагара разҟуп. Аха еилкаашьас иамоузеи уи дзеиԥшрахауа. Ажәаԥҟа абас аҳәоит: «Лан улыхәаԥшны, лыԥҳа дга!». Иагьиашоуп, аԥҳа уаҩышьала, ҟазшьала лан длеиԥшхоит. Аԥсҭазаара иалԥшны избахьоу, ахшара зааӡахьоу аԥҳәыс ҭышәынтәала ажәлар дырдыруан, – иажәа иациҵоит абырг.

Анцәа амаалықь иҿала иирҳәоит иҟалаша, еиҳарак аҭаца қәыԥш лганахьала. Еснагь ахәыцқәа ирҳәо иазыӡырҩлатәуп. Иҟалахьоу ажәабжьк бзеиҭасҳәоит, – иажәа хиртлеит абырг: «Аҩнаҭаҿы аҭаца даргеит, ачара рҽазыҟарцоит, аҽҳәа дыҽҳәатәаны иҽирԥхоит абырг, ишьамхы аҷкәын дықәтәоуп. Амца иақәыз амҿқәа, аҿҿаҳәа ашәа еиԥшыз бжьқәак аархылцит. Аҷкәын ибжьы ҭганы ҿааиҭит: «Сара еилыскаауеит урҭ ирҳәо». «Исаҳәишь, смаҭа хәыҷы, – иҳәеит абду. «Урҭ ирҳәо убри ауп, аҭаца цәгьарамзар бзиа дазҳәаам».

Ачара ашьҭахь абду иԥсҭазаара далцит, арахә кадды иԥсит...

Аҭаца лыԥшаара даара иацклаԥшуан. Абар, аул Ԥсыж еиуоу Рауф Молхозов ииҳәаз:

«...Ҭаҳмадак хҩык аԥацәа иман. Илымшо даныҟала, иԥацәа ааизиган, иуасиаҭ реиҳәеит: «Иаарласны ари адунеи саԥырцуеит, санԥслак ашьҭахь ишшәыхәҭоу шәхы мҩаԥыжәга. Сцәыуара, агәаҟцәаҟра, алахьеиқәра шәмырмыцхәын. Ҳазегь ҳаԥсуеит, шықәсык анцлак, аҳәса аажәга, аха шәааигәасигәа, шәгәылара аӡәгьы даашәымган. Ишәабжьызгоит х-қыҭак рҿы инхо абыргцәа рахь шәымҩахыцырц, убарҭ шәара дшәықәнагоуп ҳәа зыӡбахә рҳәо даажәгарц».

Шықәсык цит. Аԥеиҳаб иаб иҳәаахьа еилеимгарц иӡбеит. Ааигәа ишьҭаз Гәымҟа дцеит, дагьцааит абри аиԥшаҿы еиҳа зхыцуада ҳәа, убри иҿы дагьаагылт. Хымш дсасны диҭан. Хымш анцы аҩнаҭа аԥшәма абырг дцааит: «Сыҷкәын, иарбан усу усыдызгалаз?». Аҷкәын аҭак ҟаицеит: «Саб иҳәаахьа насыгӡоит. Уасиаҭс исницеит х-қыҭак рҿтәи абыргцәа ражәа сазыӡырҩырц, нас аҭаца далысхырц. Шәара шәахь сааит, ақыҭаҿы зегьы шәызлареиҳабу ала». Абырг иқәра аасҭа акыр дышәхьан, дышлаҕәаҕәаӡа дыҟан. «Сыҷкәын, иҭабуп, уаб иҳәаахьа ахьынаугӡауа. Уԥсҭазаара ухугоит насыԥла, ҟыҟҿыҟда, аха Ҟәбина аул аҿы дынхоит акырӡа исеиҳабу аӡәы. Убри уиазцаа ԥҳәысс изгарыда ҳәа, уи амҩа иаша уаниҵоит», – иҳәеит абырг. Асасдкыларазы иҭабуп ҳәа иаҳәаны Ҟәбинаҟа иҿынихеит. Ҟәбина аул аҿы иреиҳабыз аҷкәын дызҭаз абырг иашьа гәакьа иакәын.

Аҷкәын хымш Ҟәбина дсасуан, ахымш анцы Ԥсыж инхо иашьа иҿы дшыҟаз, дзызнеиз иеиҳәеит. Ҟәбина инхо аиҳабы данизыӡырҩ, ҿааиҭит. «Ҳара ҳашьеиҳаб Дударыҟәа ақыҭан дынхоит, уи иаҳагьы амҩа иаша уқәиҵоит».

Аҷкәын ахьышәҭҳәа Дударыҟәа дцеит. Хымш дыҟан, аишьцәа реиҳабы дцааит: «Изакә усузеи усзымҩахызгаз, сыҷкәын, гәыцхас иумоузеи?». Дызнеиз иеиҳәеит. Дударыҟәа ақыҭан инхауа аишьцәа реиҳабы убасҟан даацәажәеит: «Иҭабуп, уаб иҳәаахьа ахьынаугӡауа, аха аҭак усҭаанӡа, аҩнаҵаҟа ишьҭоу акырпыжә хьшәаашәа еицаҳфап». Иԥҳәыс лыбжьы налықәирган: «Аҩнаҵаҟахь былбааны кырпыжә хьшәаашәак ҳзаага». Аҭакәажә уи аалгеит. «Ари акырпыжә хьшәаашәам. Бцаны даҽакы аага». Аҭакәажә еиҭах лҿыналхеит. Ҿымҭ-ԥсымшьа еиҭах даҽакы аалгагәышьеит. Абырг акырпыжә днахәаԥшит, инарҳәы-аairҳәит. «Ари акырпыжә ҟамлаӡац, даҽакы ҳзаага», – иҳәеит иара. Аҭакәажә ҩаԥхьа дылбааны ахԥатәи

акырпыжә аалгеит, деихеигәо. «Ари акырпыжә бзиоуп, иҟалахьеит», – иҳәеит абырг. Иԥҟаны абырггьы иаргьы еицырфеит.

Абри ашьҭахь абырг аҷкәын диманы аҩнаҵаҟахь дцеит акырпыжәқәа ирыхәаԥшырц. Арԥыс днаԥшы-ааԥшит, аха арахь кырпыжә заҵәыкгьы ибаӡом.

– Дада, уқәра, уажәра нҵәара ақәымзааит. Исаҳә уԥшәмаԥҳәыс акырпыжәқәа ахьынтәиаалгоз, ара акымзарак збаӡом.

– Уаб иҳәаахьа анагӡаразы суцхраарц, сҭакәаажә хынтә аҩнаҵаҟахь ддәықәысҵеит. Лара илдыруан уаҟа кырпыжә заҵәык шыҟаз, саргьы издыруан, аха дымгәамҵкәа, ажәак мҳәакәа исҳәоз дахыԥомызт, уаргьы саргьы уаб иҳәаахьа аҭак ҟаҳҵарц азы.

Сыҷкәын, иузеиҕьасшьоит, абасеиԥш аҳәатәхаҵаҩы, ҳаҭыр уқәызҵо дуднагаларц. Саб инарцәымҩа даныкәлоз, уаб иеиԥш аҳәаахьа ҟаиҵеит: «Сыҷкәынцәа, аҳәса ԥшӡақәа аашәымган, лхаҵа лхыбаара далагоит, аҵлаҵәҟьа дахибаар ауеит. Амза каҷҷа анылашо, ашҭаҿы зызҳауа аҵла ишьҭанаҵо ашәшьыраҵәҟьа иаҳәа ҭыхны дашьҭалоит, дуалыуашоит, иаарласынгьы дажәуеит.

Саб аҩбатәи иҳәаахьа: аҭыԥҳа беиа ԥҳәысс даашәымган. Урҭ рнапаҿы шәагьбеиахауам, шәагьҕархауам. Алақәа ӡыржәара ргара шәықәдыршәоит.

Саб ахԥатәи иҳәаахьа: ԥҳәыс даажәга шәара шәызҭаху, шәара ишәҭаху ракәымкәа.

Аԥшьбатәи аҳәаахьа: ԥҳәыс дугаанӡа, лан улыхәаԥш.

Ахәбатәи аҳәаахьа: «Ахшара рацәа ирылиаауа ԥҳәысс дыжәга. Аҭаацәараҿы дагьеиҳабымкәа, дагьеиҵбымкәа. Аиҳабы, лаҳәшьцәа еиҵбацәа, лашьцәа еиҵбацәа дырхылаԥшуа, ԥҳәыс наӡаны дзыҟалаӡом: аӡахра, ауапа рҳәара, аԥара-асра, ахәырхиара лыланы. Аиҵбацәа еснагь рхы қьан акәырҵоит, леиҳабацәа зегьы лара ддыргәыбзыҕуеит, лыгәшәымшә рҳәоит...»

Абырг иажәабжь даналга, аҷкәын дҵааит:

– Дада, Ԥсыж инхо уашьеиҳаб, уара ааста ихыҵуашәа дзыҟоузеи? Акыҷыраҟәа деимырхха дыркуп, ибҕа ырхәоуп.

– Избанзар, ҳаб иҳәаахьа наимыгӡаӡеит. Иԥҳәыс ԥшӡак лакәын, убри азоуп ирласны дзажәыз.

Аҭаца далырхуеит уи шаҟа дааӡоу, шаҟа лхымҩаԥгашьа маншәалоу гәаҭаны. Машәырны иҟалазшәа, лгәы шазымҩо, лҩызцәа рахь сасра днарыԥхьоит, аха ашәхымс дхыҵаанӡа, уи аԥхьа ишьҭарҵоит аҳәымсаг. Убри дағраԥаланы аҩны дыҩналар, уи ахаангьы аԥҳәысра лылҵраны дыҟам ҳәа дыԥхьаӡан. Аҳәымсаг аашьҭыхны, аганахь инкыдыргылан ашәхымс дахыҵыр – уи дыԥҳәыс бзиахоит ҳәа ишьан. Аԥҳәыс мшы ҳәа дыԥхьаӡан ахшара рацәа зыхшауа.

Аҩнаҭаҿы ахәыҷқәа ыҟамзар – уи еизҳарам. Ари аҩнаҭашҟа анасыԥ мҩахыҵуам.

«...Ахаҵа иԥҳәыс хшара длоуамызт, аҩбатәи ԥҳәыс даимгар ада ԥсыхәа имоуит. Ахәыҷы диит. Ахәыҷы диманы аҩбатәи иԥҳәыс лахь

длыҩналар – уаҟа ччабжьуп, гәырӷьароуп. Аԥхьатәи иԥҳәыс уи ангәалҭа, диазҵааит: «Аҩбатәи уԥҳәыс лахь уаннеиуа абасҟак аччабжь, агәырӷьабжь маанас ирыԥоузеи?». Аҭак лиҭеит: «Хаԥыц ззыҵагылам иоуп измааноу!». Раԥхьатәи иԥҳәыс даалаган, лхаԥыцқәа ыҵылхит. Даниба, рацәак лылаԥш лыдимырхалеит. Лара дҵаауеит: «Хаԥыц сзыҵагылаӡам, узымычҷозеи?». «Сара аԥшқа иакәын зызбахә сымаз», – аҭак ҟаиҭеит ахаҵа...»

Абар даҽа жәабжьк:

Аиҳабацәа, иаҳарак анхәа, абхәа ҳаҭыр рықәҵара – ари ҵасуп, қьабзуп.

«...Аҭацеи анхәеи еицынхон. Анхәа дычмазаҩын. Лҭаца длыҳәеит аҩыш иарганы акәты лзылжәырц. Аҭаца, акәты аҭыԥаны ацгәы шьны, аҩыш аҭаны, ланхәа лашәы иналымҵаларгылеит...

Анхәа дыԥсит, аҭаца дажәит, лхаҭа аҭацацәа лоуит, лымч кәадахеит, аҭаца длыҳәоит: «Сҭаца ҟәымшәышә, акәты сызжәы аҩыш аҭаны – акрыфара сгәаԥхо сыҟоуп». Аҭацагьы деихеит ланхәа лхәы лырхиарц. Анхәа дыԥшуп, дыԥшуп, аха лҭаца дааум лхәы лыманы. Илзымычҳакәа, аҭаца налықәҿылҭит: «Иҟалазеи, абысҟак бзадхалазеи?». «Сан, иҟалаз сзеилкаауам, акәтқәа кны рыхәда хысыҵәҵәоит, арахь дара ицыгәқәаханы иаақәгылоит». «Ааи, сыԥҳа хәыҷы издыруеит уи змааноу. Бара акгьы бхарам, изхароу сара соуп. Ацәгьа ҟаҵаны, абзиара уазымԥшын».

Абас аҭаца ланхәа кәтыжьла лырчара лылымшеит.

АНАСЫԤ АШАРА

Иҟоуп убри аҩыза ҳәамҭак, анасыԥ жәҩанахьтә илбааупеит ҳәа зҳәо. Анцәа иԥҟарақәа рыла, иара имаалықь ҳәа аҭаацәара рахьтә аӡәы насыԥла далыркаауеит, мамзаргь аҩни арахә ҭакырҭеи рахь идырхар ауеит. Быргк абар ииҳәаз:

«... Зны Анцәа амаалықь дааиԥхьан, иеиҳәеит: «Адгьыл ахь улбааны, ҳажәлар анасыԥ рызша». Амаалықь дылбааны анасыԥ ззысшарыда ҳәа анаԥшааԥшра далагеит. Ԥенҷьырк дахьынкылԥшыз, ԥҳәыск аҳәынҵәабаа даганы диоуп, дҭахәхәа дыцәоуп. Ачысмаҭәа ҟьашьуп, ахәыцқәа алымт рҿататоуп, лхаҭагьы убас. Амҵқәа рхаабыцуеит. Анаҩс, даҽа ԥенҷьырк днадгылт, дибоит ԥҳәыск дыцқьашәқьаӡа, деиҿкааӡа дзыҩноу. Лацәааихьшь ҟалҵом, дхахоит, дԥоит, аласа еилылхуеит, афатәҟаҵарагьы дахьӡоит. Амаалықь длакҩакуа дықәхеит, дхәыцт, деиҭахәыцт, издыруам урҭ аҳәсақәа рахьтә анасыԥ зиҭаша. Акгьы изымыӡбакәа, дахьааз ахьтә жәҩан ахь дҩышьҭыԥрааит.

Анцәа иеиҳәоит: «Анцәа дуӡӡа, уара исыдуҵаз сзынамыгӡеит, ауаа анасыԥ рызшара сымч ақәымхеит». «Избан?» – иҩьеишьеит Анцәа. «Избанзар, – даацәажәеит амаалықь, ԥенҷьырк схы нкыласкызар, ԥҳәыск дҳәынҵәабааха дыцәоуп. Даҽаҩьара саниас, уаҟа ԥҳәыск дыцқьашәқьаӡа, лҽеиҿкааны, иаашаанӡа аус луеит. Дызусҭада сара анасыԥ зысҭашаз?» «Аа, – ҿааиҭит Анцәа, – анасыԥ луҭар акәын алахьыцәгьа ҳәынҵәаршьшы,

зынӡаск анышә дамгарцазы. Егьи, уахи-ҿени ҳәа еилых ҟамҵакәа ихандеиуа, лынасыԥ лара лхала илыԥшаауеит. Абас еиҟәхоит сыуаажәлар».

«Шәнаԥшаапш уаԥҵас, аԥсҭазаараҿы ус акәӡами? Уззыԥшым, узҟәымгәыӷуа иакәӡами анасыԥ змоу?» – иччоит ажәабжьҳәаԥҵәа, иагьацырҵоит:

«...Инхон-инҵуан лыгажәыки ҭакәажәыки. Ԥазаҵәык дрыман. Ԥҳәыс дизааргеит иаарласны.

Уахык, абырг даныԥагыла, агәашә азааигәара асаҿы шьҭаҟәак ибеит. Ашьҭа дхыланы иҿынеихеит, игәы дынҭахәыцуа: «Сҭаца сԥа длыԥсахуазар?». Ашьҭа дхыланы дышцац дцоит. «Изакәузеи, мшәан, – даангылт абырг, – ашьҭа збоит, арахь изтәу дызбаӡом?!» Абырг игәы ааибакын, дызхыз ашьҭа днацәажәеит: «Узтәыида уара? Узышьҭоузеи?» «Сара соуп анасыԥ зшауа. Уаргьы насыԥк усҭарц сылшоит. Исылшоит амал хәдацәахьы уаласыртәар, иалх, уара иаҳа иуҭаху. Уԥныҟа уцаны, уҭаацәа иуарҳәо уазыӡырԥыргьы ауеит».

Абырг иԥныҟа дхынҳәуеит, иҭаацәа иреиҳәоит дзыниаз. Иҭакәажә ус ҿаалҭуеит: «Уаргьы саргьы ҳажәит, даҽазнык анасыԥ ҳзазыԥшрызеи, иҳаиҭаант амал». Рԥагьы иан длыдгылеит.

Абырг иҭаца длазҵааит:

– Сҭаца ауԥшәыл, зҿыбымҭуазеи? Сгәагәа[1], баргьы бгәы иаанаго саҳәишь.

– Дада, сажәа шәаҳарц шәҭахызар, ишәасҳәо убри ауп, абеиара аӡаӡа иаԥызоуп, ахы унарбоит, иныҟәӡааует. Иахьа иҟоуп, уаҵәы иҟаӡам, ҳара иаҳҭаху наӡаӡа иҟоу анасыԥ ауп.

– Бара, сгәагәа, биашоуп, – налаҭеикит абырг.

Ауха еиҭах ашьҭа ибеит. Абырг еиҭах уи дхыланы иҿынеихеит, аҟыҭа аҵыхәанӡа инеибагеит, убасҟан ашьҭа аацәажәеит:

– Уара, абырг, иусҭарызеи: ахшыԥ, анасыԥ, ма амал акәу?

– Сара амал сҭахӡам, сыԥнаҭахьы исзырхынҳәы аламыс, аҵас, аҟьабз, анасыԥ, ахшыԥ.

– Ибзиоуп, – аҭак ҟанаҵеит ашьҭа, – иусзырхынҳәуеит: анасыԥ, аҵас, аҟьабз, ахшыԥ. Иишаны иҟауҵеит уҭаца уахьылзыӡырԥыз, уԥнаҭаҿы насыԥ ҳәа ишьоу уҭаца лоуп.

Убри аахыс абырг иԥнаҭаҿы аҳра руеит аҳәоуеиҟәшәаара, аҳаҭыреиҟәҵара, анасыԥ».

Уаԥҵас шәнаԥшаапш, абзиабареи аҳаҭыреиҟәҵареи ахьыҟоу аҭаацәараҿы аилибакаара ыҟаӡами, насыԥла еиҟәаҭәы иҟаӡами?» – ражәа иацырҵоит ажәабжьҳәаԥҵәа.

Аҳәамҭа излаҳәо ала, анасыԥ зны-зынла амаалыҟь ианицәыбнало ыҟоуп, игәырӷьаҵәа имԥахыҵуеит абзиабара, аҳәоуеиҟәшәаара, аилибакаара ахьыҟоу. Иара анасыԥ ахаҭагьы усеиԥш иҟоу аҭаацәара иаҵашьыцуеит, убраҟа иагьаанхоит.

«...Хаҵак дыҟан. Насыԥла дҭәын. Имал мал аҵлоит, иахьигаша издырам. Амаалыҟь диазҵаауеит: «Иҟасҵарызеи? Иабазгои абысҟак анасыԥ?

[1] *Сгәагәа – аҭаца лахь ажәа хаа.*

Сынасыԥ насыԥ аԥлоит!» Амаалыҟь данизыӡырҩ, ус иеиҳәоит: «Мызкы иузхаша умҩаныфа аашьҭыхны, ныҟәара уцаны уаа».

Ахаҵа убас иагьыҟаиҵеит. Дхынҳәны данааигьы, инасыԥ гарҭа амамызт! Ҩаԥхьа амаалыҟь иахь дцеит:

– О, уара Анцәа иаҳзылбааишьҭыз аду, иҟасҵарызеи? Ишсабжьугаз аиԥш, мызкы ныҟәара сыҟан, саныхынҳәгьы, анасыԥ улаԥш ахьымӡо саахҭыгәлеит? Измааноузеи?

– Исаҳә, – дҵаауеит амаалыҟь, – уара акрахьуфаз аҭыԥ аҿы ахәашаҟәа уҟәашәозма?

– Ааи, ахәашаҟәа сыҟәшәон, иаансыжьуамызт. Урҭ аҵараҟәа ирымҵасыԥсон.

– Дызусҭада изгәаҕьуа уара унасыԥданы уҟаҵара, дунеихаангьы унасыԥданы ҟалашьа амаӡам, уара аҵараҟәа абасҟак игәцараукуазар. Досу инасыԥ иара инапала ичаԥоит, – аҭак ҟаиҵеит амаалыҟь, - Анасыԥ иашьҭало иоуп Анцәагьы изиҭо...».

«...Иԥҳәыс данԥсы, ахаҵа иԥҳаи иареи еизынхеит, иаргьы иаарласны аҭаацәара далалт. Дааигеит ԥҳәыск, аԥҳа дызмаз. Хара имгакәа ахаҵа иԥҳа илыгхо иалагеит. Агәылацәа ҟьиаҟәа ари анырба, аӡгаб даашьҭыхны аҟәыҭа иахь дыргеит. Абырг илаԥш налхиган, иҿааиҭит: «Лыгхара иаҿуп, избанзар лызхара лзыфаӡом, иаҳа еиҕьуп чарак ахь дыжәгар. Абраҟа, ааигәа чарак руеит, аҭаца дҟәышуп, иҟалҵаша-илуша лалҳәап». Убас егьыҟарҵеит. Аҭаца аҭыԥҳа дшылбаз еиԥш, лышҟа дналыԥхьеит, абасгьы лалҳәеит:

«Шәашҭаҿы аҵла азҳауеит, банԥса аҵла ашьапаҿы ашәҟәеиҟәаҵәа бзылжит. Аҵла ҩар, баргьы быԥсуеит. Убри аҩыза баҟәымшәарц азы, бжьы-мҩак ахьеихагалоу бнаргааит, Анцәа шәиҳәа баргьы аҵлагьы шәеиҟәирхарц. Бара бынасыԥ беимаа ашьхәаҿы иҵәахуп, ибхабмыршҭын, беимааҟәа ахаан ибмырӡын».

Иаарласны ауаа ҟьиаҟәа аҭыԥҳа бжьы-мҩак ахьеихагалаз днаргеит, убраҟа Анцәа диҳәеит анасыԥ, агәабзиара лиҭарц, ашҭаҿы аҵла еиҟәирхарц. Аҩныҟа амҩа ишыҟәыз леимаа лцәыӡит.

Мышҟәак ааҵхьаны аиԥш бжь-еиҩхаак рҿы лымҳаҭасны иаарылаҩит аҳ иԥа аимаа ибеит, иззыбзиахаша длышьҭоуп ҳәа. Анԥса абри шаалаҳаҵәҟьаз, лыԥхаԥса аиаҳәа дыҵахҩаны дылҵәахит. Аҳ иԥа ашҭа дааҭалт. Анԥса лыԥхаи лареи игәырҕьаҵәа ишҟа рҿынархеит. Аха аимаа лыцәхәыҷхеит.

Аҳ иԥа ашҭа дҭыҵуаны аиԥш, аиаҳәа ааҵысҵысит, еимсабжьыкгьы иаҳаит. Ари џьашьаны аиаҳәа данааҩаха – аҭыԥҳа-блахкыга. Леимаа анылба, диҳәеит илызирхынҳәырц. Аҳ иԥа лшьапы аимаа ашьеиҵеит, илзыбзиахеит.

Леимаагьы ларгьы иаҳҭынрахьы игеит...».

Жәлар рҳәамҭаҟәа рҿы аԥҳәыс лҵакы ҳаракуп. Ажәлар агәра ргоит ашҭа, ажәла аҭаацәара рынасыԥ аԥҳәыс бараҟьаҭ, аԥҳәыс ҟәыш ишылхьыԥшу.

«О, Анцәа, дҳаҭ абараҟьаҭреи аҟәышреи зшьардоу, дҳаумҭан знапсыргәыҵаҿы ачеиџьика кәамԥахауа», – рҳәоит абазаҟәа.

«…Ахаҵеи аԥҳәыси аԥара еизганы, жәхьа бзиак аархәарц рызбеит. Ахаҵа иҽааибыҭаны аџьармыкьахь дцеит, ажәхьа бзиа ааихәеит, дгәырӷьаҵәа иҩныҟа амҩа дыкәуп.

Ус адгьыл дхәыҵыҵызшәа, ҽы ԥшӡак дақәтәаны ҽыуаҩык даацәырҵит. Аԥсшәа анеибырхәа, аҽыуаҩ дҵааует:

– Уабаҟаз?

– Абар иаргьы, раԥхьаӡа акәны ажә аахәаны сгәырӷьаҵәа аҩныҟа сцоит.

– Иабауҭаху ажә, – аҭак ҟаиҵоит ахаҵа, – жәызаҵәык ала узбеиахауама? Уареи сареи еиҭныҳаԥсахлап. Аҽы уоур – зегьы умазаауеит. – Ахаҵа игәы дынҭахәыцын, иӡбеит ижә ҽыла иԥсахырц. Аҽыкәаша, акәадырчаԥа зкәу иҟәынаԥсараха, дақәтәаны дааует, игәырӷьара ҳәаа амаӡам. Абар еиҭах, дахьаанага изымдырыуа, ҽыуаҩык дааует, ахьы хылԥа ихаҵаны.

Аԥсшәа анеибырхәа, аҽыуаҩ дҵааует: «Уабаҟаз, иубазеи, иуаҳазеи?» Ахаҵа иҳәеит ажә шааихәаз, уи аҽы ишаҭниԥсахлаз. «Иалухузеи аҽы? Ҽызаҵәык ала уеихбаала уанбаҟалои? Уи аҵкыс сыхьтәы хылԥа усҭоит, уара – уҽы», – иҳәеит егьи.

Ахаҵа игәы дынҭахәыцын, дақәшаҳаҭхеит. Иҩныҟа амҩа дыкәуп, дхәыцуеит, ахьы хылԥа ҭины ажәгьы аҽгьы шааихәаша. Дааԥсеит, дкарахеит, аӡба дакит, ӡиаск ахь дылбааит ҿамҩақәак ижәырц азы. Данылаҟә, ихылԥа наихшәан, аӡиас ишьҭԥаа иаманы аҿынанахеит.

Убасҟан ахаҵа еиликааит зегьы шицәызыз, илахь еиқәышьшьы иҩныҟа даауеит.

Ақыҭа анаӡараҿы, абыргцәа ҟәышцәа ахьеизауа, игәылацәа изыԥшуп, иааихәаз ажә иахәаԥшырц. Ахаҵа рыгәҭа даагылан, дзықәшәаз реиҳәеит. Абыргцәа хәыцрак рҽаҭаны, абас иарҳәеит: «Ари акы иазҳәоуп. Анцәа џьара акы ҳаҵеиҳәаарц иҭахуп». Аҟәыӷацәа рахьтә ҟәыӷак ҿааиҭит: «Узықәшәаз зегьы уԥҳәыс илаҳәа. Уеилылкаар, уҽгьы, ужәгьы, ухылԥагьы узҳархынҳәуеит, аха лареи уареи убас шәеицәажәа, ишәҳәа ҳлымҳа аҟынӡа иааӡартә аиԥш».

Ахаҵа иҩныҟа дхынҳәит, амасаргәаара ааигәара, ирҳәо уаҩы иахьиаҳаша, днатәеит.

Иԥҳәыс бааи ҳәа анлеиҳәа, дгәырӷьаҵәа днеидыххылан, диазҵааует:

– Сызкәыхшаша, иабаҟоу ажә?

– Амҩа сшықәыз ажә аҽы ҳәа исыԥсахит.

– Изакә насыԥузеи, нас иабаҟоу аҽы?

– Аҽы хьыла иҟаз ахылԥазы исыԥсахит.

– Оо, изакә насыԥ лашароузеи. Иабаҟоу ахылԥа?

– Амҩа сшықәыз сҿажәкуа саналага, аӡиас ахь сылбааит, сҽаныласырҟә, схылԥа насыхҟьан, аӡиас иагеит.

Аԥҳәыс дҩаҵҟьан, лхаҵа ихы аалгәыдыхәҳәаланы ҿаалҭит: «Сыхаара, уеибга, узҩыда ухы уманы аҩныҟа уааит, егьырҭ зегьы ҳара иҳархауеит».

Абыргцәа аԥҳәыс илҳәаз анраҳа, ашҭа иааҭалан, хаҵеи ԥҳәыси ааԥхьаны, абас рарҳәеит: «Ҩаԥхьа Анцәа иаҳирбеит аҩнаҭаҿы анасыԥ зхьыԥшу аԥҳәыс шлакәу. Ҳажәа наҳагӡоит». Ҳамҭас ирырҭеит ажә, аҽы, ахьы хылԥа…

«...Зны амаалықь, анасыҧшаӡ, быргк иҿы дыҧхьарц даанҿаст, аӡыҵьагьы еизааигәахеит. Амаалықь иҭаххеит џьара акала иҭабуп ҳәа иеиҳәарц. Абырг диазҵааиеит:

– Иусҭарызеи: арахә ракәу, ма анасыҧ акәу?

– Иаласхузеи анасыҧ, арахә сыҭ.

Амаалықь иаҳаз дахымҧеит. Хара имгакәа ирахә нҵәеит, аҭәыцәҳәы даақәхеит.

Аӡынтәраан амаалықь абырг идигалеит:

– Иусҭарызеи: ауасақәа ракәу, ма анасыҧ акәу?

– Иабасҭаху анасыҧ, исыҭ ауасақәа.

Амаалықь иажәа ӡбаимтәит, аха еиҭах абырг иуасақәа аныӡааит, инапқәа игәыҵапса даатәеит.

Ахынтәраан амаалықь длаҧшырц иабжьигеит: аҽқәа ракәу, ақьабз-намыс акәу?

Абырг ҿааиҭит: «Иабасҭаху ақьабз-намыс, аҽқәа сыҭа». Амаалықь ус иагьыҟаиҵеит.

Иаарласны аҽқәа ҧсит, амаалықьгьы дынкылахәаша дцеит, абырггьы зегьы наимпыҵышшеит. Абарҭқәа зегьы лбон, илаҳауан абырг иҭаца. Лабхәа ус иалхәеит: «Дада, амаалықь иҭахын анамыс, абарақьаҭ, амшра уиҭарц, уара мап аҵәукит». Абырг иҟаиҵаз анеиликаа, амаалықь иҧшаара дашьҭалт, аха дубар даахә. Агәашә дҭыҵит, анахь дцеит, арахь дцеит, џьаргьы дыҟам. Абырг ихаҿы иааит, иара дибар шилшо, аҿыҭрагьы далагеит:

– Амаалықь, ара уҟоума?

– Ара сыҟоуп, – аҭак ҟаиҵоит, даҽа ҭыҧк ахьгьы диасуеит, абырг дышишьҭац дишьҭоуп.

– Ара уҟоума, амаалықь? – дҵааиеит еиҭах.

Амаалықь абас маҵара асы еизыҳәҳәаны иахьышьҭаз днеигеит, ибжьгьы ааиргеит:

– Иуҭахузеи абырг, аҽқәа, ажәқәа ма анасыҧ роума?

– Оо, амаалықь, исзеилымкааит сара сзы абзиара шуҭахыз, исыҭ ақьабз-намыси анасыҧи, уаҳа малк сҭахым, аӡныҟа сырхынҳә.

Абырг ақьабз-намыс наигӡауа даналага, анасыҧгьы изыхынҳәит...».

Еиҭ. Борис Қаҵьаиа

Дина Мамчуева

Ҟарачы-Черқьесс жәлар рпоет Дина Тариел-иԥҳа Мамчуева диит 1953 шықәсазы. Хыԥхьаӡара рацәала ажәеинраалақәеи, апоемақәеи, Аҟарачы драматә театр арепертуар иалоу аҩымҭақәеи дравторуп. Урыстәыла ажурналистцәеи ашәҟәыҩҩцәеи реидгылақәа ирылахәу, Дина Мамчуева ллитературатә рҿиара инаваргыланы, дазааԥсахьеит ажурналистикагьы. Ҟарачы-Черқьессиеи Ҟабарда-Балкариеи ареспубликақәа рҟны зҽеаԥсазтәыз ажурналист ҳәа ахьӡ лхуп. Кыршықәса аус лан ареспубликатә газеҭ «Ҟарачаи» аҟәша аиҳабыс. Иахьагьы уаҟа аус луеит. Дыҟан Ҟарачы-Черқьессиа Акультура аминистрс, ареспублика Ахада иабжьгаҩыс.

Дина Мамчуева лырҿиамҭақәа иҳаракны рыхә ршьахьеит ареспублика аҟны еиԥш уи анҭыԥгьы. Лыдраматә ҩымҭа «Мураҭи Зумраҭи» францыз бызшәала еиҭаганы икьыԥхьуп «Кавказ адраматургиа» захьӡу Париж иҭыԥҵыз аизгаҿы.

Ажәеинраалақәа

СБЫЗШӘА ГӘАКЬА

Сбаашқәа злеибарку ахаҳәқәа,
Ауасхыр, аамҭа иазмырхәашо,
Аҭоурых, зны ԥеиԥшны ихьаҳәуа,
Сбызшәа, иахьа мраҵас илашо.

Рхеи – ҿаҩеи наӡаӡа реигәныҩра,
Жәлар рыхьӡ-рыԥша – сбызшәа,
Еицакрада сыдгьыл иахыҩлааит,
Еиҳау иҟои сара сзыҳәаан ашәас!

Алу хьанҭара, ашәҭыц ласыра,
Ажәҩан цқьа, ачеиҵьыка иԥшьоу,
Ашьха шьанҵаӡыхь аира иран,
Амшын еиԥш иҵаулоу сбызшәоуп.

АХАЧҲАРА

Ҳазхылҵыз рҟәыҕара –
Азқьышықәсақәа рмазара,
Адунеи ыҟанаҵ ныхшьа ҳәа змам!
Иаҳзацымҵозаргь
Аҟәыҕара ҟәыҕарак,
Иҳауз ҳмырӡыр ҳацәгьам...

«Ахачҳара –
Напкьымс хьыршәыгәуп» –
Ари ахшыҩҵак ду
Сыхдырраҿ зны илашеит,
Иҵӡозеи уиаахыс! –
Еицакра ақәымкәа,
Еҵәа мҩақәҵаган инхеит!

Ахачҳара
Ацәқәырԥ рымч амчуп,
Ижәыло, игәыбзыҕуа,
Цәқәырԥада амшын цқьахаӡом...
Ахачҳара
Ԥхьацамҩоуп, аха уаатҟылан
Узхьамԥшыр агха иумоу убаӡом.

Ауаҩы
Аԥсҭазаара ахә анизымшьа,
Илымшара дацҵҟьо,
Иҩызцәа анышьҭих ҕацәас,
Шәҭы зҿамло ачыкь еиԥш
Дныҵҩаауеит,
Аӡәгьы изгәаҭом дышцаз.

Ахачҳара
Улаԥшҳәаа еиҵнахуеит,
Иузылашоит уиеҵәа
Зынӡа иааигәаны,
Ахачҳара
Мҵәыжәҩан ушьҭнахуеит,
Уразра азушарц
Адунеи уахьӡаны...

Ахачҳара
Аԥыжәара аиур,
Бҩьарда адгьыл цқьахоит,
Агәаҕи ацәымҕреи
Еицәнарӡхьоу,
Еиԥылан еилаҵәарц еихоит,

Ҭыԥ змауз
Арыцҳара ԥхьатәоит,
Анасыԥ,
Шәҭшьыҵәаран,
Еимырдоит ауаа,
Адгьыл еиқәхоит,
Аԥсҭазаара шәарҭам
Ахачҳара аҳра анауа!

АГӘИ АХДЫРРЕИ

Ахдырра аҽуреиԥш,
Агәы иажәлан иаршәеит:
«Уара ахәыцӡа,
Ухы уақәиҭызшәа убеит,
Шьҭа схәура уҭазаауеит,
Сара ус сызбеит!
Ҳәатәы ҳәа умаӡам
Сҳәахьа нагӡала,
Сыда аҳ дышумам
Агәра гала!»

Ахдырра аиааит,
Даушла иагеит,
Агәы хәыцҷыми,
Ацҳәа азымҳәазт
Амч мхеит,
Агәы рыцҳа
Ҿыцха иԥшуеит,
Илаҕырӡышоит,
Хақәиҭрада, иабоит, иԥсуеит.

Убасҟан напык
Аҟама ҵары аҟьеит,
Ашьа катәеит,
Иара убри ала
Зегьы ӡбахеит,
Ахақәиҭра ахә шьала
Ишәатәу еилкаахеит,
«Гәыда исымчузеи!» –
Ахдырра ҳәҳәеит,
Ашьа ннакыларц
Анапахьы адҵа ҟанаҵеит.
Агәы еиқәхеит,
Бла иамбо
Ахәрашьҭа нхеит,
Агәи ахдырреи
Еицымзар ауӡом,
Руак ԥсны
Егьи аԥсы ҭахаӡом!

* * *

Ҭагалан ҳаштагылаз
Аӡынра ҳзааит,
Ҭагалан аҩежьра
Ашкәакәа аиааит,
Сыла иҭаӡоит
Адунеи уахьыԥшлак,
Ашәҭқәа ахьышәҭлаша
Аанымхаӡеит кәакьк.

Аха ашьыжь
Амра
Ашәахәақәа аҟьеит,
Адунеи иахаршәыз
Акасы шкәакәа ахҟьеит,
Амшцәгьа ашьҭахь
Амра хаахоит,
Уаҩы ишимбац
Ашәҭқәа ԥшӡахоит.

... Заанаҵ ашлара
Исҭааз сара,
Гәырҩазаргь изхылҵыз
Изамуи ахәышәтәра?
Изалымшеи сышлара
Асы аиԥш изыҭыр?
Ииашамзи агәырҩа ашьҭахь
Анасыԥ ир!

Еиҭ. Геннади Аламиа

Хусеин Лепшоков

Диит 1957 шықәсазы Ҟазахтәи ССР Џьамбултәи аобласт аҿы. Кавказҟа даныхынҳә ашьтахь, 1974 шықәсазы далгеит Сары-Тлузтәи абжьаратә школ. 1998 – 2004 шықәсқәа рзы аҵара иҵон Ҟарачы-Черқьесстәи аҳәынтқарратә университет афилологиатә факультет аҟны.

2002 шықәса раахыс Урыстәылатәи Афедерациа ашәҟәыҩҩцәа Реидгыла далоуп.

1999 шықәса раахыс Урыстәылатәи Афедерациа ажурналистцәа Реидгыла далоуп, Уст-Џьегутинтәи араион ажурналист еиҿкаара амаӡаныҟәгаҩыс аус иуеит. 2000 шықәсазы дҟаҵан агазет «Ҟарачаи» ахатәы коррепондентс, агазет азанаатеидгылатә еиҿкаара напхгаҩыс дамоуп.

2010 шықәсазы иара ихҵан Ҟарачы-Черқьесстәи ареспублика Жәлар рпоет ҳәа аҳатыртә хьӡы. Убри ашықәс азы иҩымтақәа кьыпхьын «Кавказ ажәларқәа» ҳәа иҭыҵуа азеиҵш урыстәылатәи агазет аҿы.

Апоет ианашьоуп еиуеиҵшым аҳәынтқарратә ҳамтақәа. Урт рхыпхьаӡараҿы «Урыстәыла ауааҧсыра ашәҟәы ранҵараан иааирҧшыз аҟәҿиарақәа» рзы амедаль, «Зҭыҧаҿы иҟоу ауаҩы» захьӡу аорден, Ауаажәларратә зхаҵара акомедиа аорден, Акьыпхь азы Урыстәылатәи Афедерациа Аминистрра Аҳатыртә грамота, Ҟарачы-Черқьесстәи Жәлар Реизара (Апарламент) Аҳатыртә грамота.

Ажәеинраалақәа

САРА СЫДГЬЫЛ

Иаагылазаргь иагхаӡом Ҟәбина,
Амҩа иқәуп, аимхәыц канаҧсоит.
Уа сгарашәа сҟанаҵоит саҧшәыман,
Сымра амҵан Ельбрус аҧсашьоит.

Аа, аброуп иахьалаго сыҧсадгьыл,
Аброуп ажәлар рымра ахьыҧхо.

Ара схаҳәгьы еиҕысшьоит ахьаҵкыс,
Сышьха ӡышқәа... Урҭ рыԥсоуп исхоу.

Урҭ ааизаргь хыхь асыԥса иаҵоуп,
Сырха иқәлеит амза икаԥхауаз.
Сара сашьцәа сашәа ҟәанда раӡоит, –
Аҟарачқәа, аурыс, нас ауаԥс.

Аногаигьы дхараӡам, дҳазгәакьоуп,
Зегь иҳамоу дыргак ауп – Ельбрус.
Ҳарҭ ахаан хыкгьы ҳалакьакьом,
Шьанҵак ауп изларсу ҳара ҳус.

Сара стәыла еиҕьу ҿак сыздырам,
Алабжыш еиԥш сара сӡыхьқәа цқьоуп.
Сҟарачы, сыԥсадгьыл, сара сгәыраз,
Уаргьы саргьы ҳанасыԥ акоуп.

Рыбжьы ныҵак ашәа рҳәоит уӡыхьқәа, –
Урҭ ӡиасхеит адгьылаҿ ианааи.
Ирцәыбналоит уи иахәаз ахыхьқәа,
Ашьҭыбжь кыр ицәгьазаргьы Домбаи.

Ишԥассиру наҟ-арахь акаршәра,
Ашьха иалҵит ашьҭыцқәа ԥшӡаӡа,
Сгәы ианыруеит сышьха хаҳәқәак алшәар,
Са сыԥшалас иааиуа аҿаӡар.

Сыдгьыл гәакьа, са сызшаз атәыла,
Кавказ ашәҭқәа рыԥшӡара, рҿара.
Уара суцуп сара гәыла-ԥсыла, –
Ҟарачы-Черқьессиа, уара!

САРА С-АԤСНЫ

Амшын Еиқәа ацәқәырԥа,
Ашәақәа узкуп.
Саргьы,– ушьха ӡышқәа рԥа,
Уашәа сҳәар сҭахуп.

Абырлашқәа еиқәнаԥсоит
Ага аԥшаҳәа.
Амра ҟәанда иалнашьуеит,
Ашлараҿ ахқәа.

Аԥсынтәыла ажәҩанаҿ,
Аеҵәақәа ԥшӡоуп.
Аԥсабара цәаҗәонаҵ, –
Сашҭаҿ иҭаԥсоуп.

Сыдгьыл, – уи гәабзиароуп,
Гәыҟаҵагоуп сӡыхь.
Сышьха дуқәа рбеиара,
Уалнахуеит ахыхь.

Аԥра шкәакәа, аԥрақәа,
Сгәыӷра ргоит хара.
Аԥсуаа – абаҩхатәрақәа,
Салоуп рҭаацәара.

Искандер изылыԥхеит
Амра ҿыц абра.
Иашәақәа сыргәылахеит, –
Срыҿҳәароуп сара.

Шәҭуп ара уахьынаԥшлак,
Ашәҭқәа рацәаӡоуп.
Урҭ рааӡеит ахьынапкәа,
Мшынуп, инҵәаӡом.

Уа уртәылоуп ашлақәа,
Ҳашьхақәа ирԥоу.
Урҭ агәышәа-иашақәа,
Уа уршьоуп, урԥоуп.

Ражәа ҟәышуп уабацәа,
Иацәшәаӡом аҵьа.
Иашьҭаломызт арацәа,
Рыдгьыл хәыҷгьы хьчан.

Зхы иақәиҭу, сыкакаҷ,
Сыԥшӡа, сахҭынра.
Уа узы сыҟоуп сыҟанаҵ, –
Сыҟамзаргь – уара узы!

Аԥсны шоуп ԥсабарала,
Ԥсҭазаароуп Аԥсны...
Уԥры, ажәҩан уалала,
Иҵегь иԥшӡаны.

АИҨЫЗАРА

Аиҩызара, иақәӡам уи аԥсра,
Уи ҳара ҳгәаҵаҿ цәашьушәа иаркуп.
Ацҳа иаҩызоуп, мҵәыжәҩоуп иара,
О, аиҩызара – зегьы ирыцкуп.

Аиҩызара – акы иацәшәаӡом,
Уи хьаа хҿыгоуп, ҳауоуп, ихәшуп.
Анасыԥ ада ҿак аҳәаӡом,
Аиҩызара – зегьы ирбызшәоуп.

Уи ақьиара ауп изызҳәоу,
Уи ҳара ҳгәаҵаҿ иаԥшәымоуп, иԥшьоуп,
Ацәгьара зхәыцуа – уи ала дҿаҳәоуп
Уи абзиара иашьҭоу иашәоуп.

Ахшыҩи аҟәышреи ирылхуп иара,
Иашәоуп аиааира, ҳаламыс, ҳҵас...
Асҵәҟьа ҳнаӡаӡан ҳҟаломызт ҳара,
Ҳамҭас иҳаҭан ҳимшазҭгьы ҳазшаз.

АХАТӘЫ БЫЗШӘА

Агәыԥҳәыхш ансылҭоз сан,
Уаҟа иалан абызшәа.
Сгара акәзаргьы еиқәшәан, –
Сан ицәырылгон ашәак.

Уи лбызшәа ласын, иԥхан,
Ицқьан, бырлашын иара.
Сан абжьы ҳәа бжьык лхан
Уи саҳама сызхара?

Ирҳәон уи, ирҳәон жәлара,
Ҳабацәа иртәын, ирхын.
Ҳазшаз иахь ирхан иара, –
Аныҳәара иаҭахын.

Аӡын цоит, ашьац аауеит, –
Ааԥын – ашәақәа иртәуп.
Уқәыԥшызшәа убылуеит, –
Ажәеинраала аныԝтәу.

Зхатәы бызшәа цқьа изыхьчо,
Дбеиоуп, насгьы цәгьа дыӷәӷәоуп.

Измыхьчаз уи – дныҟәоит, дчоит, –
Аха уи ихы даӷоуп.

Зхатәы бызшәа цқьа изыхьчаз,
Имоуп анарха цқьаны.
Иаԥхьа ҿаԝаз, илашьцаз,
Дырнысуеит аԥыхәтәаны.

Ада схәарҭаӡам сбызшәа, –
Уи џьанаҭуп сара сзы.
Сықәла ицысҳәар ашәак, –
Нас сеиликаауеит лассы.

Ашәа сҳәоит, сыԝуеит стәаны,
Салацәажәоит есымша.
Аҳра амоуп схәыцқәа рҟны, –
Суҳәоит, иацҭа ухыԥша!

Абызшәа – еихам, ихом,
Исымоуп инагӡаны.
Исымамзар – сҿаҳахон, –
Ашә акыр ҟалон сыԝны.

АБЗИАБАРА ШӘҬУЕИТ

Бхы-бгәы иануп афԝы хааӡа
Са сыбзиабара ашәҭқәа.
Аҟармаԥыс абжьоуп зынӡа,
Слымҳа иҭаԝуа бара башәа.

Са сыбзиабара шәҭуп, –
Аха иаблыр алшоит бхьы-мца.
Уи џьбароуп, уи амца скуп
Са сыццышәхоит, ба бысхьымӡар.

Исҭахӡам зынӡаск иԥрыр, –
Иаанызкыло уи ашәакоуп:
Сышҟа баа, саргьы сыблы,
Еиӷьу анасыԥ абаҟоу?

Анасыԥ аӡыхь ба боуп,
Сбыҳәоит салга са сгәырԝа,
Ашәҭқәа бкызар – сара сзоуп,
Урҭ сырнырԥоит даҽа мԝак.

Еиҭ. Терент Ҷаниа

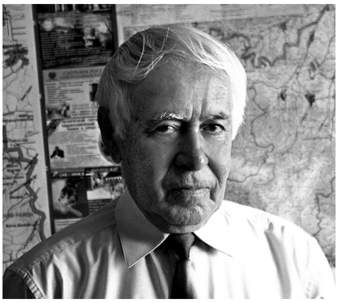

Билиал Аппаев

Диит 1939 шықәсазы Ҟарачы-Черқьесстәи ареспубликаҿы. Дрылгахьеит А. М. Горки ихьӡ зху Алитературатә институт аҟны Иреиҳау алитературатә курсқәа. Аус иуеит аҟарачы газеҭ аредакциаҿы, акультура аҟәша аиҳабыс.

Дравторуп жәаф шәҟәы. Иаԥиԥахьеит адраматургиа иаԥанакуа аԡымҭақәа жәпакы. Урҭ ирылхны иқәдыргылахьеит аспектаклькәа. Урыстәыла ашәҟәыԡԡцәеи ажурналистцәеи Реидгылақәа дрылахәуп, Ҟарачы-Черқьесс Жәлар дрышәҟәыԡԡуп, Урыстәыла акультура зҿаԥсазтәыз усзуԡуп.

Аурысшәахь, иара убас егьырҭ амилаҭтә бызшәақәа (аукраин, абашкир, акиргиз, амолдав уҳәа егь.) рахь еиҭагоуп ипиесақәа жәба. Урҭ акьыԥхь рбеит еиуеиԥшым ажурналқәеи аизгақәеи рҟны.

АЗА

Ажәабжь

…Абар, еиҭа ҿыц ашә аатит, иагьааҳалаԡит Аза лыбжьы:

– Салам, аҷкәынцәа!

Шьҭа ԥшьышықәсоуп, есышьыжь, ҳара ҳгәы хыҭхыҭуа абри абжьы ҳазыԥшуижьҭеи. Ҳара ззысҳәо: сареи, Маҳмуҭи, Саԥари.

Ҳазыԥшын иахьагьы, аха уажәы ахьыҵәҵәеиԥш иааҳалаԡыз лыбжьы акәӡамызт ҳаззыԥшыз, ҳара ҳҿаԥхьа ахара зду, уи иацәыԥхашьаны иҟоу ауаԡ лыбжьы ҭахәаҿӡа иааҳаҳауаз џьаҳшьон. Аха агха ҳахьуан. Уи лыбжьы, абжьааԥнытәи аасҭагьы иҿацан, агәалаҟазаара ҷыдак шлымаз аныԥшуан. Егьырҭ ртәы сыздыруам, аха хаҭала сара убасеиԥш игәныскылеит.

Ҳара ҿымҭуа ҳтәаан, аҭакгьы лаҳамҭаӡеит. Ҷыдала сара, лара лахь зынӡаскгьы схьамԥшӡеит. Убасеиԥш ҟарҵеит сгәахәуеит Маҳмуҭгьы Саԥаргьы. Ҳҿаԥхьа итәаз аҭыԥҳацәа: Зухреи Светеи рԡыза лааира ргәы иахәаны, абжьааԥнеиԥш илахҿыхӡа лацәажәара иаҿын. Ҳара уи ҳгәы инанагомызт, иахьатәи ҳҭагылазаашьаҟны имыцхәны ҳаҳәаԥшуан. Уи лахь агәынамӡара шҳамаз атәы аарԥшра иахьа ҳҿанаҳшәазаргьы, аҭыԥҳацәа уи зынӡас ирызгәамҭаӡо, ичча-ччо Аза лацәажәара иаҿын, лара аҿыԡ бзиа даԡызаха, лшьапқәа лыҵакәашо лусурҭа аҭыԥ ахь днеиаанӡа. Ҳара еилаҳкаауан, урҭ рызгәаара шаԥсамыз, – дыршьа рымамызт, ҳара –

аҷкәынцәа уи аҽны иҳамаз «агәырҩа хьанҭа», насгьы уи мзызс иамаз Аза лхаҭа шлакәыз.

Еснагь ишыҟалҵацеиԥш лҟәардә днаханы, дышцәажәац дцәажәо лҭыԥ аҟны днатәеит. Сара иагьгәасымҭаӡеит уи лынатәашьа, лара лахь сыԥшӡомызт азы, аха сцәа ианыруан иааҟалҵоз зегьы. Лхымҩаԥгашьаҟны иҽыцыз ҳәа акгьы ацмызт, акгьы агмызт. Аха иҽыцыз ахьыҟаз, ҳара ҳхымҩаԥгашьа аҽы акәын: данааҩнала, абжьааԥны ишыҟаҳҵо еиԥш ҳгәы лыздуны ҳалԥымлеит, ашә наркны лтәарҭа ҭыԥ аҟынӡа днеиаанӡа лаԥшхаала днаскьаҳамгеит, ажәа хаақәак лаҳәара акәым, иара усгьы лаԥсшәаҳәара аҭакҵәҟьа аҳамҭеит.

– Ишәыхьзеи, аҷкәынцәа? – наҳақәҽылҭит уажәы.

Ишәыхьзеи ҳәа дагьҳазҵааует?! Сара сахьтәаз мцак насыцралан, соуразоуроу сааилнархит, гәамҵракгьы сыҽнаҭаны ажәақәак наласҳәарц сыҽнаԥшьызгеит. Аха уи аамҭазы сшьапы днақәыҕәҕәеит сывара итәаз Саԥар. Ҳахҩык ҳҽынтәи иаҳа злаӡара ԥсыҽыз сара сакәын. Саԥар уажәадагьы сацәихьчахьан агәамҵра сыҽнаҭаны исыхәҭамыз ажәак аҳәра. Уажәгьы уи еиликааит, иснымаалоз ажәак сҽыҵҟьаанӡа сшаанкылатәыз. Аха Саԥар исиҭаз агәеанҵара рацәак исныруа изыҟамлеит. Ус шакәызгьы, сыбз ишықәыххыз сажәақәа раанкылара сҭахны сҽааихарԥсны снатәеит. Уаанӡа, абри акабинет аҟны ажәа хәахәак аӡәгьы иҳамҳәацызт, избанзар, иахьеиԥш аӡәы ҳгәы нимырхацызт. Аха иахьа ус иҟазаргьы, ҳхы ҳнапаҟны иааганы аҽыҟажара ҳахәҭан. Агәра згон, егьырҭ аҷкәынцәагьы ҩныҵҟала мцак нарыҕраланы ишабылуаз, аха уи амца ацыԥхьқәа аӡәгьы имырбакәа аҵәахышьа реақәдыршәон. «Аҵыхәтәанынӡа ушхаҵоу уаанхароуп», – схы салабжьон саргьы сахьтәаз.

Сызлаз амцашыра маҷк аҟара иадамхаргьы инасхысцарц сҭахны, исгәаласыршәо салагеит абри аколлектив аҟны исхызгахьаз ашықәсқәа… Ианакәзаалак, сара уи ҟазшьас исымоуп, сгәы аҟны хьанҭарк аныҟоу исгәаласыршәо салагоит сыԥсҭазаараҟны исԥылахьоу аҳҭыс бзиақәа, еснагь акәымзаргьы уи акыр исыцхраауеит. Уажәы, ахәыцра сыҽнаҭаны стәан, аус сыцызуаз аҷкәынцәагьы саргьы ҳзы агәыхыҭхыҭра зцыз хҭыск сгәаларшәо. Уи, раԥхьаӡакәны Аза ҳара ҳахь данааиз амш акәын. Уаанӡа ҳкабинет аҟны хәҩык ҳтәан, зегьы ҳқәыԥшцәан, ҩажәи ҩба, ҩажәи хԥа шықәса ҳарҭагылан, ҳазегьы аиҳабыратә ҵарақәа ҳрылгахьан. Ҽнак зны ҳкабинет аҟны инаганы идыргылеит даҽа столк: иаҳа иманшәалаз аҭыԥ аҟны, ателефон ахьыҟаз аԥенџьыр азааигәара. Ари аҭыԥ ахаангьы иҭацәын, аха ҳара иҳаиуаз аӡәгьы уаҟа астол наргыланы атәара аԥшьимгаӡеит, – зегьы агәра ганы иҟан, уи аҭыԥ аҽы зықәрагьы ыҟоу, аԥышәагьы змаз, уаҩ нагак ддыртәараны ишыҟаз. Аха уи аҽны, азауад анџьныр хада ҳахьтәаз дааҩналеит, уанӡа иаҳамбацыз, аԥшӡара иакны иагоз ԥҳәызбак дицны. Иҳалеиҳәеит, уи аԥҳәызба Аза шлыхьӡыз, насгьы, ҳара ҳаҟәша аҟны аусура дшалагоз. Ҳара ҳаҟәша ахьӡ ду аман. «Аконструктортә биуро» ҳәа иашьҭан, уи азы аконструкторцәа ҳәа ҳзырҳәон, ҳаргьы уи ҳгәы аладуун. Зегьы еицырдыруаз акы акәын – Королиов ихаҭа дышконструкторыз!

– Аҵкәынцәа, сара иахьа инаркны аԥсшьара сыҟоуп, – аҭынчра ааилаго еиҭа ҿаалҭит Аза, аԥсшьара ҳәа дцараны дшыҟаз ҳзымдыруазшәа! Аха аӡәгы рыҟәҿаҳамҭӡеит уи лажәақәа, убри ауп илыҟәнагоугьы!..

Схәыцрақәа дырԥырхагахеит... Сабаагылаз мшәан? Тфу, исхашҭит. Азныказы сыбжьы налыҟәсыргарц гәаҳәарак аасызцәырҵит, аха сҿааныскылеит. Слызхәыцыр сҭахым... аха лыцәацашьак ыҟам – лара данааиз инаркноуп зегьы шалагаз...

Усҟан, ҳара ҳахәыкгьы бзиа деицаабеит алакә аҟнеиԥш. Лара ашәхымс дахыҵны ҳкабинет данааҩнала, Саԥар слымҳа дынҭахәыҭхәыҭит, ҳкабинет лашеит иҳәеит. Убри ҳаазхәыцит Маҳмуҭгьы саргьы, аха аҳәара ҳахьымӡеит. Аус ҳацызуаз аҭыԥҳацәа, азныказы ихьшәашәаны дрыдыркылеит уи Аза, уи инацҵангьы игәаҳҭеит, ҳара ҳахь хыбаарак шрызцәырҵызгьы. Аха лассы, еснагь алахҿыхра зҟазшьаз, аҭынчра злаз Аза, урҭгьы ргәы акышьа лҿеақәлыршәеит, рацәак мырҵыкәа рыхәыкгьы еиҩызцәахеит. Иҟалап уи иацхраазар, ҳара аҵкәынцәа, адәахьала иахьаҳныԥшуаз уи лахь иҳазцәырҵхьаз ҳгәыхыҭхыҭрақәа.

– Иахьа инаркны сара ԥсшьара сцоит, – еиҭа ҿаалҭит Аза, аха уажәы, аҭыԥҳацәа иаҳа лхы нарыҟәкны. Дара, рыгәқәа алаҟаны иналыҟәцәажәеит, уи аамҭа ихы инархәаны, Маҳмуҭ ибжьы ныҵакны: «Бцозар, нас бца...» – иҳәеит. Аԥсшьара акәым, уаҳа зынӡа дыхнымҳәӡозаргьы, шьҭа ҳара ҳзыҳәаны зегьы акакәын. Ахааназы уи ланажьшьа ҳамамызт...

Исгәалашәоит, аус еицаауеижьҭеи жәеиза мза ааҵуанеиԥш, Аза мызкы ҳәа ԥсшьара лыдыргалеит. Аҵыхәтәантәи лусуратә мшы анҵәамҭаз лҩызцәа рҩыцьагьы бзиала ҳәа раҳәо, инеимда-ааимдо игәыдылкылеит. Ус иаалырҟьаны, иара уи дазыԥшӡамкәа Маҳмуҭгьы даагәыдылкылеит... Абар ассир!..

Ҳара ҳахәык ҳҿынтәи, аҭыԥҳацәа ахьтәаз иаҳа дырзааигәан – уи азы акәхап иаҳа иразҟы изакызгьы! Саԥаргьы саргьы ари анаҳба, ҳласны ҳҭыԥқәа ҳнархыҵны ҳналыдыххылеит, «лыԥсшьара мшқәа бзианы илхылгарц азы ҳлыҟәныҳәаларц» ҳҭахны. Ишыҟалаз сыздыруам, аха Маҳмуҭ, еиҭа ҳара ҳаԥхьа уи дналыдыххылеит, ларгьы инымҩатәшәа акәзаргьы – еиҭах даагәыдылкылеит. Уи ашьҭахь, Аза ҳара ҳҩыцьагьы ҳаагәыдылкылеит. Ишыҟалаҵәҟьа иахьагьы цқьа исгәалашәом, аха мчык насыҵасны Саԥар снаиаԥысны лара сынлыдыххылан, дырҕәҕәаны даасгәыдсыҳәҳәалеит. Сара сыԥсҭазаараҟны исылшаз раԥхьаӡатәи сфырхаҵара акәын ари! Уи инацысҵоит, аҩбатәи сфырхаҵарагьы – уаанӡа илыкәыршаны искыз снапқәа аасыркәадан, ахақәиҭра налысҭеит. Убри анаркны, акраамҭа сшьара сзыҟәымло, сымаха-сышьаха дысызшәа сзымкәацаӡо сгылан. Сара саҟара насыԥ змоу аӡә дыҟамызшәа схы збон уи аамҭазы, уаанӡа схы иадсымбалацыз ԥхарра ссирк ҩныҵҟала сеимнадон, иишаҵәҟьаны насыԥ сыман.

Сгылан ус, Аза лҟынтәи исоуз аԥхарра ада адунеи аҟны акгьы ыҟаӡамызшәа, сҿаԥхьа уаҳа аӡәгьы дгыламызшәа, шьыбжьонынӡа инасыгӡараны иҟаз сыдҵақәа зынӡаск исхашҭны зегьы ныҵаба ицахьан, – уи аҭыԥҳа

сгәы инҭалырҧхаз, амра шәахәа иаӡызаз аҧхарра ада. Уинахыс, изулакгьы сшьара саныҟәла, раҧхьаӡа Саҧар снеиҿаҧшит. Дгылан уи ихы-иҿы ихалашо, аха ажәак иҿыҵымшәо. Усҟан иаасгәалашәеит, Саҧар сара сышьҭахь дышгылаз. Ус анакәха, иаргьы дгәыдылкылахьан… Аха издыруада, лара лхала џыдала днаидгыланы даагәыдылкылазар? Ихы-иҿы убас еиҧш илашоуп, адунеи зегьы ҳамҭас иара ирҭазшәа! ашьҭахь излеилыскааз ала, Саҧар дызлаҧшыз убасеиҧш даршанхазаап, дналыдгыланы лгәыдкылара акәым, иара усгьы шьаҿак изыҟамҵо, аҵысраҵьҟьа илымшо дҳашҳатәараха дгылазаарын. Ус дагьгылазаарын, Аза лхала днеины даагәыдлымкылазҭгьы. Лара лтәы ҟалҵеит, ҳахӡык ҳ҆ҿынтәи аӡәы игәы нлырхарц лҭахымызт…

– Абасеиҧш лахьеиқәҵарыла снаскьажәгоит ҳәа сыҟамызт… – харантәык иааӡуазшәа ҿыц лыбжьы ааҳалаӡит Аза.

– Ус шҧабҳәои, ҳара зегьы ҳаигәырҕьеит аҧсшьара ахьбырҭаз, – ҿаалҭит Зухра.

– Аҷкәынцәа рылахь еиқәнаҵеит аҟароуп, мыз дуӡӡак бахьыҟамло, – инацылҵеит Светагьы.

Иааҟалаз аҭынчра ималыӡуа слымҳа иааҭасит Маҳмуҭ иқәыҧсычҳара. Ааи, ақәыҧсычҳароуп ҳара зегьы иаҳзынхаз. Авулкан аҧҟаҭара иеиҧшызшәоуп ишызбо уи иқәыҧсычҳара. Уи аасҭагьы еиҳан, сара сыӡныҵҟа сеилзырхуаз ашоура. Аха сықәыҧсычҳара аӡәгьы исырҳарым, Аза илдырырц сҭахым ӡныҵҟала сыгәаҭеира атәы. Саҧаргьы сара сеиҧш дазхәыцуеит сгәахәуеит – дагьықәыҧсычҳауам, дагьықәацом дахьгылоу. Афырхаҵа Саҧар, ус унеила, Аза лгәы иаанамгааит ҳара зегьы уи ҳалҿыҧсаауашәа… Аха ҳара ҳахӡыкгьы неилымхрада ҳнеибанеибеиҧшны лара лзы аҵәашьеиҧш абылра ҳаҿын… Насыҧ ҳаман ҳааигәаара дахьыҟаз, аха иҷыдоу насыҧ ҳаман шықәсык ала ӡынтәны: аҧсшьара ҳәа данцози, аҧсшьара аҟынтәи даныхынҳәуази лгәыдкылара ахьҳалшоз. Усҟантәи аҳҭыс анаӡс: ҧсшьара ҳәа дцацыҧхьаӡа дгәыдаҳкылон, даныхынҳәуазгьы иара убас.

Лара – Азагьы дналаҵаны, аус зцааuаз аҭыҧҳацәа ари традициаз џьыршьон. Дара иабардыруаз, уи ҧсшьара лцареи лыхынҳәреи ҳара ҳзы иҷыдоу ныҳәақәак ракәны ишыҟаз! Аза раҧхьатәи ҧсшьара ҳәа лцара анаӡс, аус зцаауа егьырҭ аҭыҧҳацәагьы аҧсшьара ианцоз, ианыхынҳәуаз – иаҳа иҧханы инаскьааго, ианыхынҳәуазгьы лахҿыхрала ҳарҧыло ҳалагеит. Аха уи зынӡа ихазын, – Аза лымшала хыбаарак ҟаларц ҳҭахымызт ҳҭыҧҳацәа рыбжьара.

Аха Маҳмуҭ игәаанагарала, «урҭ аӡыџьагьы» еилыркаауан дара рахь ҳхымӡаҧгашьа аҧсахра шьаҭас иамаз. Иҟалап сӡашьозаргьы, аха сгәы иаанагоит, аҵыхәтәантәи ашықәсқәа рзы урҭ аӡыџьагьы рыҧсшьара аамҭа ааира рыгәқәа хыҭхыҭуа иазыҧшын ҳәа, ҳара Аза лыҧсшьара аамҭа ҳшазыҧшызеиҧш. Ус анакәха, ҳара, Аза дангәыдаҳкылоз иҳауаз агәаҳәара аӡыза рауан даргьы аагәыдкыланы ианауҳажьуаз. Ус иҟазаргьы иҟамзаргьы, ҳара уи агәра ганы ҳаҟан. Ишыҟазаалакгьы, ҳара Аза бзиа даабон. Бзиа деицаабон ҳахӡыкгьы, насгьы, иаартны уи ҳала-

цәажәон имӡаӡакәа. Бзиа даабон лара лхаҭа илмырдырӡакәа, ҳлызхьаауан, ҳалзыгәырҩон ҿымҭӡакәа, аха ҳара ҳахҩыкгьы аргама еибаҳҳәон ҳагәҭыхақәа. Аза ҳара зегьы деицаҳтәызшәа ҳгәы иаанагон аамҭаказы. Ҳәарада, усеипш ҟалашьак ыҟамызт… Аха лара ҳауа иалылхрыда? Сара соума, Саҧар иоума, Маҳмуҭ иоума? Аӡәы далылхны даныҟала, егьырҭ ирыҧсыхәоузеи? Хаҭала ҳара зегьы ацәшәаара ҳаман, «егьырҭ» рҭыҧ аҟны ҳҟалар ҳәа. Убри аҟынтәи уи ҳалацәажәаӡомызт, алацәажәашьагьы ҳамамызт… Аӡәгьы ҳхы иҭамшәацызт, уи аҭыҧҳа, уаҳа аӡәгьы ҳаалымхӡакәа, иаалырҟьаны ҳахҩыкгьы мап ҳцәылкып ҳәа. Арахь аӡәгьы ҳзазхәыцуамызт, ҳагәқәа ҿызкаашаз анасыҧдара ааигәаахара ишаҿыз, насгьы ҳара ҳахҩыкгьы ҳзы ааҭмакала.

Иаалырҟьаны схәыцрақәа саалырхит аҟәардә аиҭагара абжьы, слымҳагьы иааҭасит ҷыгә-ҷыгәҳәа Аза лшьаҭа ашьхәақәа рыбжьы. Сыҿсызнымкылакәа схы ҩышьҭысхит. Ҳуада иахьазеиҧшыз агәҭаны, дкахәхәа, лыхгьы шьҭкәыцәаа, дычча-ччо дгылан Аза, абжьааҧнеиҧш дыҧшӡаӡа. Лара еснагь ари аҭыҧ аҟны даагылалон: аҧсшьара данцозгьы, уи ашьҭахь дхынҳәны данааuазгьы. Ҳаргьы, раҧхьа аҭыҧҳацәа, нас – аҷкәынцәа, ҳнеишьҭагылаты даагәыдаҳкылон. Ус ҟаҳҵон шықәсыкынӡа, аха анаҩс ҳрольқәа ҳаҧсахит: раҧхьа – аҷкәынцәа ҳалҧылон, нас – аҭыҧҳацәа.

Сахьтәаз сарҕьарахь снаҧшит, нас – сармарахь. Уажәоуп иангәастаз, ҳаҷкәынцәа ууанӡа рыхқәа рықәыжьны иштәазгьы, уажәы рыблақәа ҭааӡа Аза ишлыхәаҧшуаз.

– Сара сцоит, аҷкәынцәа, – еиҭа ҿаалҭит лара.

Аза еснагь ус лҳәалон, аҧсшьара ҳәа данцалоз. Ууанӡа ишыҟаҳҵалац еиҧш, уажәы, ҳара зегьы ҳҩагыланы, ҳаицлабуазшәа лгәыдкылара ҳаламгаӡеит. Уи ахаҭыҧан ҳтәаан ҳалахь еиқәҵаны ҳлыхәаҧшуа, ажәак ҳҿыҵымшәо. Азныказы мыцхәы иааҭынчрахеит, ҳахьыҟаз ауада ҵаарщәык ааҩналазшәа иааҟалеит. Аха аҵааршә зыҩналаз ауада акәмызт – ҳахқәа ҳагәқәа ракәын. Џьара ак ҟаҵатәын, ак ҳәатәын, аха иҟаҵатәыз аӡәгьы иҳаздыруамызт. Светеи Зухреи ишанханы ҳара аҷкәынцәа иҳахәаҧшуан, иҟоу закәу рзеилымкааyа. Аха ҳара зны ҳҿаанкыланы, Аза аҧсшәа лаҳәаразы амҩа раҳҭоит ҳәа иазхәыцзар акәхап, иласны рҭыҧқәа иаархыҵны лгәыдкылара иналагоит…

Уи мыцхәызшәа аабон ҳара ҳахьтәаз. Аха уи аамҭазы, урҭ ҳрыцашьыцуан, дара рхаҭыҧан ҳара ҳаҟазарц ҳтахын. Еилаҳкааuан уи аҩыза шьҭа ахаангьы иҳаурц ҳшыҟамыз. Зегьы иреицәоуп, аҧсахра – анажьшьак амаӡам. Сара, Аза лаасҭагьы, Маҳмуҭ сизгәамҵуан, уимоу, ицәымҕхарагь сахьӡеит. Иаха, ҳауа цқьак нылбааидарц адәахьы дындәылымҵызҭгьы, иахьа абасеиҧш лахьеиқәҵарыла ҳаатәарымызт. Ҭынч аҩны дтәазҭгьы, ҳгәы мҵазырсхьаз уи аҧҳәызба, арҧыски лареи еилаҵааны ишгәыдибакылоз иблақәа ирбарымызт, ҳаргьы иҳаиҳәарымызт. Абасеиҧш ҟамлазҭгьы; уажәы, ҳнеишьҭагыланы Аза даагәыдаҳкыларын, зегьы насыҧ ҳамазаарын, аҧсшьара аҟынтәи лыхынҳәра ҳгәы хыҭхыҭуа ҳазыҧшызаарын… Аф зысша Маҳмуҭ, ма аҩны дындәылҵаанӡа дынкаҳаны ишьаҧқәа ҧҵәандаз!

Зухреи Светеи Аза дгәыдкыланы даaурыжьит. Лара, уажәы, ҳара – аҷкәынцәа даҳзыҧшуа даагылеит, гәамҵрак дшамҽханакыз лныҧшуа. Нас, лыбжьы мыцхәы иҭымгакәа дынҳақәаҵәажәеит:

– Шәара сгәыдшәымкылаӡои?

– Егьырҭ бахьгәыдыркыло бызхоит…

Дыдраҵас иааҳалаҩит Маҳмуҭ урҭ иажәақәа, игәы иалаз иҳәеит уаҳа иҽеизнымкылакәа. Сара деилыскааууан уи, иара заҵәык иакәын Аза арҧыск дышгәыдикылоз аргама избаз. Аҭыҧҳацәа азныказ, Маҳмуҭ дыхәмарны иҳәоз џьыршьеит. Аха уи иҳәашьа, ахәмаршьа хара иацәыхаран. Уи рыхшыҩ аназца, ирзымдыруаз џьара ак шыҟаз ргәы азҩаны, уаҳа ииҳәарызеишь ҳәа изыҧшуан. Аха Маҳмуҭ игәгьы иҭамызт ицәажәара анацҵара.

Уажәы уи оумашәа диеиҧшын еидара хьанҭарак иаҵаз, аха наҟ инкажьны «уара, гәышьа» ҳәа иаагылаз ауаҩы. Иара иҿынтәи уаҳа ак аилкаара шрылымшоз иазхәыцзар акәхап аҭыҧҳацәа, уажәы рыгәқәа хыҭхыҭуа, илҳәарызеишь ҳәа Аза илзыҧшуан. Урҭ ҳреиҧшха, ҿымҭуа лара ҳлыхәаҧшуа ҳтәан Саҧаргьы саргьы, Маҳмуҭгьы уи длыхәаҧшуан: дыштәац дтәан, иҽыргәааны.

Сара исыздыруамызт, уи аамҭазы аҭыҧҳацәа Аза лҟынтәи иззыҧшыз, аха ҳара – аҷкәынцәа, аҭамзаара шьҭалымҵаргьы, ҧхашьарак лхы-лҿы ианаабалоз џьаҳшьон. Аха агха ҳахьуан: ҧхашьаракгьы лыдҳамбалеит, аҭамзаарагьы шьҭалҵомызт, урҭ рхаҭыҧан, лхы шьҭкәыцәаа лҽыриашаны даҳхыччозшәа дҳахәаҧшуан.

– Ааи, иашаҵәҟьаны агәыдкылара сыгӡам, – ҿаалҭит уажәы дыҽхырччо. – Аха агха ухьит, Маҳмуҭ, – зегьы сгәыдыркылаӡом, аӡә иоуп. Уиашоуп, шәара шәгәыдкылара сыгны сыҟаӡам.

– Ибҳәашьоузеи, Аза? – длықәызбо дналҧыҩлеит Зухра.

– Иарбан гәыдкылароу? – инацылҵеит Светагьы.

Иҟаҵәҟьаз еилырганы ирыздыруамызт аҭыҧҳацәа.

Акыр шықәса абри акабинет аҟны ишеицтәазгьы, цәанырра ҟәымшәышәк иаламцәажәацызт, уажәы иаалырҟьаны аӡбахә цәырҵит агәыдеибакылара!

– Шәыбзамыҟәқәоуп, аҷкәынцәа, – аҭыҧҳацәа рызҵаарақәа хшыҩзышьҭракгьы рымҭаӡакәа, ҳара ҳахь ҿаалҭит Аза.

Уажәы лхы-лҿы аччара ныкәбахьан, лылабжышқәагьы хаҟәҟәала рҿаархахьан. – Сара шьҭа ҩажәи хәба шықәса схыҵуеит. Еилышәкаауама, ҩажәи хәба! Шәысзеилкаауам… Абар, шьҭа ҧшьышықәса ҵуеит аус шәыцызуеижьҭеи, гәык-ҧсыкала шәара шәуаӡәкгьы бзиа дызбеит, аха шәара акгьы шәызгәамҭошәа, акгьы ҟамлаӡазшәа, шәҿы аӡы ҭаҭәоушәа ҿымҭуа шәтәоуп. Уаҳа аӡәгьы шәхы ишҧаҭамшәеи, шәуаӡәк шәынсыдгыланы, ажәа хаақәак насаҳәаны шәхатә ҩызара сыдгалара?! Зҿышәымҭуазеи?

Ааи, ҳара ҿаҳҭуамызт, избанзар иаҳҳәаша ҳамамызт, иагьа ҳалҳәаргьы иҳачҳар акәын, лара диашан…

– Аҭыҧҳацәа зегь реиҧш, саргьы исҭахуп саалеиҩеир, кинок ахь ацара, аха уи азы хҩык арҧарцәа шәзаҭахыз? Шаҟа сыҧшрыз? Сыҧсҭазаара зегьы

азыҧшра иазыскрызма? Мазаргьы, издыруада, сара схала снашәыдтәаланы сгәи, сыҧси, снапи анбашәыдызгалои ҳәа шәыҧшызар?! Нас ҳауа изхарада?

Ҿымҭуа ҳтәан ҳара ҳахьыкгьы, шьауҕак иаҳзаҩызан иҳаҳауаз уи лажәақәа.

– Шықәс дуӡӡак шәазыҧшуп ҧсшьара санцои саныхынҳәуеи сгәыдкылара. Уи шәызхоуп!.. Амагазинқәа рветринаҟны игылоу аманекенқәаҵәҟьа иаҳа агәцаракра рымоуп ауаа рҿынтәи. Шәхы акы ишәзақәмыршәеит. Шәтәоуп шәхы шәықәыжьны, аҧсы шәихатәоушәа, ижра шәазыҧшушәа...

Ааи, лара диашан, аҧсыжраҟны ҳаҟазшәа ҳахқәа ҳақәыжьны ҳтәан, анышә иаҳҭон ҳабзиабара, насгьы ҳара ҳхарала.

– Сара сакәӡам, шәара шәоуп ахара зду сара сҿаҧхьа, – ацәажәара лцәуадаҩын Аза... – Сара сҿаҧхьа мацарагьы акәым, Зухреи Светеи рҿаҧхьагьы ахара шәыдуп. Ижәдыруазеи, шәара шәҿынтәи акы иазыҧшызар, агәлымҩақәа шәара. Шәара... шәара... – уаҳа ажәак аҳәара лылшо дыҟамызт, – лылабжышқәа дырхәаҽуан. Дласны, акабинет ашә аартны дындәылҟьеит, аҕьеҩҳәа инкыдҗьыланы.

Акраамҭа ҳтәан ҳахҩыкгьы, ҳахқәа ҳакәаҽ, ҳара-ҳара ҳзеиҿамҧшуа, аиқәцәажәарагьы ҳалымшо, ма иаҳзымгәаҕьуа. Ҧыҭраамҭак ашьҭахь ҳшьара ҳнықәланы ҳанааҿыха, игәаҳҭеит Зухреи Светеи рыбжьы ҳәа мгаӡо ицәыҵакны аҵәыуара ишаҿыз. Издыруада, рцәа иалашәазар, аҧсшьара ҳәа ианцои ианыхынҳәуеи, уаҳа ргәыдкылара ҳгәы ишҭамыз. Издыруада, ма Аза лажәақәа иазнархәыцны, еицаҳхаагаз ашықәсқәа башаӡа иниаӡааз рхаҟны инеизар, уи азы иҵәыуозар... издыруада, уажәакәзар ианеилыркааз, арҭ ашықәсқәа зегьы раан, ҳара ҳахҩык, Аза заҵәык шлакәыз бзиаиабоз. Ишакәзаалак, изырхәыцуаз ыҟан... Дара рааста, ҳара аҷкәынцәа иаҳа иаҳцәыуадаҩын иҟалаз. Ҳаргьы ҳгәыҧшаахыҧшааuан, аха аҵәыуара ҳзыгәаҕьуамызт, иагьа агәыхь ҳаузаргьы, ҳашхацәаз еиҧш ҳаанхарц ҳҭахын, аҵыхәтәанынӡа.

Еиҭ. Анзор Мықәба

Зураб Бемурзов

Диит ҧхынчкәын 27, 1976 шықәсазы Ҟарачы-Черқьесстәи ареспублика, Хабезтәи араион Али-Бердуковтәи аул аҟны. Ауниверситет даналга аусура далагеит иқыҭа гәакьа аҟны рҧаҩыс. Араҟа жәаҩа шықәса ирылагӡаны арҧаҩы иҟынтә ашкол адиретор имаҵура аҟынӡа дхалеит. Аус иухьеит ареспубликатә газеҭқәа рредакциақәа рҟны. Урыстәыла ажурналистцәа реидгыла далоуп, «Ҟарачы-Черқьесстәи ареспублика аҟны зҿаҧсазтәыз ажурналист» ҳәа ахьӡ ихыуп. Ачерқьес поет Зураб Бемурзов Кавказ-Нхыҵ ашәҟәыҩҩцәа ҿарацәа реизарақәа хәба дрылахәхахьеит. Апоет иажәеинраалақәа ркьыҧхьхьеит ажурнал «Уашхәамахәо», агазеҭ «Черкес хеку», ачечен журналқәа «Нана», «Ваинах», аинтернет журналқәа рдаҟьақәа рҟны. З. Бемурзов иажәеинраалақәа ргәылалеит Кавказтәи апоетцәа рҩымҭақәа еидызкыло аизга «Абиа агьама» (Москва, 1912 ш.), Урыстәылатәи ашәҟәыҩҩцәа рҩымҭақәа реизга «Урыстәыла ашәҟәыҩҩцәа ҿыцқәа» (Москва. 2013 ш.), Урыстәылазегьтәи аизга, (2014 ш.)

Ажәеинраалақәа

АЗЫХТАРҬА

Иҭыкәкәо аӡиасқәа рхыҵхырҭахь ҳхалоит,
Агәалашәара аныҟам ҳамш ҳаҧхьаӡоит.
Ҳагәқәа анҭацәы гәаґла ҳаишьҭалоит,
Ахықәаҿ адунеи ҳагәҭасра иахьӡоит.
Аӡы афҩыхаа акаршәарақәа ирныӡлоит,
Уҧши, аҵеиџьқәа ҿажәкны ихәаҿӡеит,
Угәы ҭамгыло наҟ аҭра иштыҵуагь
Уи аисыбжь уара уҟынӡа имнаӡеит...
Алахьынҵақәеи аҧҟаррақәеи рцасҳәан,
Ари ажәҩан уаҩхны уҧсы ҭазарц уара,
Еилукаароуп: тыша шыҟам ҵа змам ҳәа,
Агәалашәара ыҟанаҵ ишымчыдоу аҧсра,

Агәгьы шынхо иҭамбаӡо ҵеиҿьны,
Ирашь иаиржәырц аӡы зҭито Ҳазшаз,
Адунеи шнымҩасуа…
Аҽеиҵых – аҽереиҿьуа,
Сыԥсҭазаара ааҵраҿ,
Амшцәгьоуп исыхьӡаз.

АХДЫРРА

Рыццышә ҳзеизымкуа, иҭахаз рҵәыуашьа анҳамаӡам,
Ҳаӷацәа рцәымӷра ҳгәы ианҭамӡо, ҳахдырра ианаламӡо,
Аибашьраҿ аиааира згаз, ихы дазымиааикәа данаҵахо,
Аԥсреи алахьынҵеи рҿаԥхьа уал ҳәа акы даҵамкәа,
Аҽҳәа дыҽҳәаԥшны, абылра хлымӡаах зыбла ихгыло,
Амца зыҿӄьаз шәақь гәыцәшәа избо амра игыло,
Аамҭа иамхәышәтәуа ашьоурамца зшьа иалашу,
Иарбан хәшәу игәы ахьаақәа зласхәышәтәра?
Ажәала? Ашәала? Аԥхьарцала?
Исыздыруам изласҳәара,
Ижәлар атәым дгьыл рҳаҭгәынқәа шаларсаз,
Атәым дгьыл иалҵуа ача шашоу акалашәа,
Илашарадоу аблақәа амшынҵаара ширгәалашәо,
Агәқәа еимаздо рыда аԥсадгьыл ахь мҩа шыӄаӡам,
Зыжәлар рыгәра ззымгаз ԥеиԥш ҳәа шимаӡам.
Аамҭа иалԥшуа аԥхьа игылан инеиуа,
Ирдыруа иахызшьаауа ахьыӄоу адунеиаҿ,
Ачацқьа иазрыцҳамхарц ииранı иӄоу абиԥаракәа.
Адгьыл гәакьа иалаӡуам агәыӷра арыц лашаракәа.

АШКӘАКӘЕИ АИҚӘАҴӘЕИ

Ахәылԥ аҽарҭынчт ахьшәашәара аҽылаҳәан,
Хыхьынтә абӷьи ацәыкәбари каԥсоит,
Адунеи урҭ еизнагоит анапы цәыҵырҳәҳәан,
Анахь, усӄан сан амырзакан алырҳәоит.

Шәкыла арҩашқәа асаркьа ианысуеит,
Жәҩанаҿ ԥҭагәарҭак аԥша иканацоит,
Сгәы рымҽхак ԥсаатә ӄьалақәак ҭысуеит,
Анахь, усӄан сан амырзакан алырҳәоит.

Зегьы лашәхеит, ихышәҭит, еилаҳаит,
Ихәжәаз аҽқәа хьӡыда иҭахоит.
Аҳәсақәа ажәҩан шәеиқәаҵәа рхаҳаит,
Анахь, усҟан сан амырзакан алырҳәоит.

Алаҕырӡ иабылхьоу абла ҭашәашәақәа
Ргәалашәараҿ аиқәаҵәа нхоит,
Узгәырҩом, узгәырҕьом улаҕырӡ камшәакәа,
Анахь, усҟан сан амырзакан алырҳәоит.

АМАТРИЦА

Сара аибашьра здыруан. Ахы самгеит –
Сызшьыз аҵса иалхмыз ажәан.
Сара аԥшьацәа здыруан.
Аха дысцәеиламгеит,
Вавилонаа ирылскааз,
Саб иччаԥшь зыччаԥшьыз нцәан.
Аԥсҭазаара ҭахәмаруан аӡыҕҕарра,
Аԥьаама ақәцәантә ашара иазхьуан,
Аԥштәы аанамхәацызт
Ауаҩытәыҩса иԥсабара,
Еилгамызт,
Еилататан,
Еилаԥсан.
Аамҭа шьҭрақәлон иԥсахны ахырхарҭа,
Аҳәаҳәабжь адунеи еиҟәнажәан,
Идәықәлеит аӡы, иаиун аԥсгарҭа,
Абар ҳахьхнаҵо иахьанӡа иааӡан.
Ажәҩан акәзар, уажәы-уажә сарҿыхоит,
Ҳазшаз ихьӡ снарҳәарц аҭахуп.
Мап исҳәаӡом. Баша шәсыцрыхоит,
Саб иччаԥшь змоу,
Сара сынцәа даҽеаӡәуп.

Еиҭ. Геннади Аламиа

Хусеи Бостанов

Диит Ҟарачы-Черқьесстәи ареспубликаҿы 1974 шықәсазы.

Иҩуеит ажәеинраалақәеи ажәабжь кьаҿқәеи.

Иҩымҭақәа рнылахьеит ажурналқәеи агазеҭқәеи: «Ваинах», «Нана», «Пролог», «Горианка» убас егьырҭгьы. Редакторс дыҟоуп агазеҭ «Малыи Карачаи».

Активла дрылахәуп асоциал-економикатә аинтеллектуалтә программақәа ирызку С. Филатов ифонд (АЕАП) имҩаӡнаго Кавказ-Нхыҵтәи ашәҟәыҩҩцәа ҿарацәа Реизарақәеи Москватәи Рфорумқәеи.

Ажәеинраалақәа

* * *

лгәы каҳаны дыҟан,
асаркьаҿы ҵәаӡшьла илыҩуан: «Уара сымацара устәуп»,
ацгәы асасааирҭа ауадаҿы икыдхон аҭӡы,
ауаа даҽакала иҟоуп ҳәа агәра агомызт…

* * *

агәааанагаракәа рҽеиҩыршеит,
«бара быда схәарҭам» —
шьҭахьҟа иаанхеит.
ацгәы абарҵахь еихеит

* * *

Сан дгәамҵуеит:
«Узеиӡшхада, уара?..
Ахәыҷқәа зегьы уаҩҵас, сара стәы…
(ахаангьы сыхьӡ лҳәараны дыҟам,
дсызгәааны дшыҟоу слырбарц)
сара сыҷкәын ҭыӡҳакгьы длеиҩсны ҟалашам!..»
Сара усҟан сгәы сҭаччоит…
Аҭыӡҳацәагьы аӡә бзиа ибалароуп…

* * *

Ахәыҷра аҟнытә...
Ашколхәыҷқәа аӡын деизыргон асдаду.
Сараӡәк сакәын асыҧҳәызба деизызгоз!..

* * *

ҿенак зны
амҩаҿы
Алахьынҵеи Агәазыҳәареи еиқәшәеит.
акаҳуа еицыржәит.
аҭаҭын еицахеит.
еиҧырҵит.
х-ҿамҩак акаҳуеи
зныктәи аҧсыҧи – анасыҧ ахьӡуп

* * *

Ссахьа анҭыбхуа,
Акәакь аҿы ианҵа сшыбзиоу,
Нас, шьыбжьаанӡатәи амра
Ашәахәақәа ахьақәыҧхо иқәыргыл.
Иҟалап, уи асахьа иану
Сара дсеиҧшымхаргьы,
Сықәра ашәыгақәа еиланаҧсоит.

* * *

Сыӡбахә бымоуп
иҳаҩсхьоу аамҭала...
сара ҿысҭӡом...

* * *

Ҭагалан нымҵәааит, иҟалозар...
Избанзар уа быҟоуп бара...

* * *

Ҭагалан... алаҧшҵашәара сымоуп...

* * *

Ҭагалан акаҳуажәра бзиа иабаӡом...
Уи еиҕьнашьоит ачаи...

* * *

Бзиа иаҳбо аҭыҧҳацәа – шәҭқәоуп.
Абзиабараҿ аҭыҧҳацәа ахаан иканӡом,
Ахаангьы иажәуам, рыблақәа кәеицеиуа.
Аҭыҧҳацәа насыҧ ахьрымоу абзиабараҿоуп.

* * *

Аҧхын ашә нкыдҳалеит...
Даҿазныкгьы аҟәа агәра згоит.

* * *

Амш ажәабжь хада!!!
Иахьа ҭагалани сареи
официалла
ҳаизыҟазаашьақәа шьақәҳарӷәӷәеит...
Дсычҳалап, изулакгьы...
Бзиа слымбои... (бзиа сылбо џьысшьоит)

* * *

сгәы аангылеит...
аамҭала... уахык ҳәа...
шықәсык ҳәа...
ҭагалан алаӡырӡ канаҧсеит
аума ҟамлеит

* * *

адунеи егьи аган аҿы ааҧынроуп...

* * *

ҭагалан аҳамҭақәа ашоит.
сара исынаҭеит аорден «Ашәҵла ҟаҧшь»,
иара убасгьы амедал «Аҟәа хьшәашәа».

* * *

Аҟалаҿ аҿы аламыс ахьрыдыркыло аҭыҧҟәа аадыртит...
Агәаран иҟәгылеит зегьы...
Сараӡәк аганахь саанхеит... сыхә сырмаҷыр ҳәа сшәаны.

* * *

ахьаҵлаҟәа анышәҭуа бзиа избоит...
аҭыҧҳацәагьы, аҵкы кьаҿҟәа зшәу...
агәалашәараҟәа ргәалашәара...

Еиҭ. Дмитри Габелиа

Аминаҭ Хачукова

Диит 1953 шықәсазы Ҟарачы-Черқьесстәи ареспубликаҿы, Ԥсыж ақыҭан.

Аԥара лԥеит Черқьесстәи апедагогикатә ԥараиурҭаҿы. 44 шықәса аус луит Ԥсыжтәи абжьаратә школ аҿы рԥаҩыс, 13 шықәса ансамбль «Абазинка» аҟны.

Ахәыҷтәы журнал «Мрамыз» аредактор хада ихаҭыԥуаҩыс дыҟоуп.

Иланашьоуп «Ҟарачы-Черқьесстәи ареспублика Зҽаԥсазтәыз арԥаҩы» ҳәа ахьӡ ҳаракы, «Урыстәыла Афедерациа азеиԥш ԥарадырра Ҳаҭыр зқәу аусзуҩы» ҳәа аҳаҭыртә хьӡы.

Лҩымҭақәа рҕьырак ахәыҷқәа изларызку ала, урҭ рлыԥшаахқәа ашколтә програма иалаԥоуп.

Иара убасгьы, А. Хачукова дравторуп аиԥбыратәи аклаасқәа рзы арԥагатә шәҟәқәа жәпакы.

Ажәеинраалақәа

УАҬӘТӘИ ҲАШЬЫЖЬ АГӘРА ЗГОИТ

Шьыжьтәи аеҭәеиԥш џьара усцәыӡит,
Ажәҩан ҭаулаҿ уара укаԥхом.
Амреиԥш акырӡа сузыԥшит,
Ушәахәацны угьежьыр сгәы урԥхон.
Акызаҭәык суҳәоит, хьаак сумҭан,
Сара сгәыҕрақәа рхала срыбжьысны.
Сгәы, зыҭра исыцәҭыԥо ахәра анумҭан,
Бзиабарала иузыԥшыз, амца схыжьны.
Стәоуп схәыцуа, уааира сазыԥшны,
Аҭх наскьаго ашара еимыггоит.
Даҽазныкгьы уԥылара сара сазгәыкны,
Сшыгәжәажәо ацәа хаа сагоит.

Уабаҟоу? Иарбан тәылоу уахьыԥшаатәу?
Уабасцәыӡи, сгәы зацә мцарсны?
Агәрага, ааԥсарада сшузыԥшу,
Уацәтәи амш ҳаицаԥыларц иҿыцны.

АБЗИАБАРА АМШАЛА ҲҾЫНАҲХЕИТ

Ашьшьыҳәа ҳҿеаҳҭеит аҵх аҭынчра,
Изакәызаалак гәхьаак ҟамца.
Гәыкны инеилацәеит ш-гәык ргәеисра,
Ажәшан иадыдрабжьушәа иԥхьаӡаны.

Адунеи зегь ааҭгылеит еимгеимцаран,
Аԥсабарагь ыцәеит икаууа.
Ицәышӡа ецәа зацәык икынхалан,
Ашьыцра блақәоуп иҳаншуа.

САРА СХӘЫҶҚӘА

Шәхәыҹрашықәсқәа ашьшьыҳәа имшасуеит,
Са схахәы ашлацқәа ирыцлоит еиҳа.
Исызгәамҭаӡо аамҭақәа еиҭасуеит,
«Смаалықьцәа» – исызгәамҭеит ишшәызҳа.
Шәа шәзы аӡыршгьы сычҳалап,
Амца салцны ажәшангьы сакәшап.
Шәыцәа хаа хьчо снатәалап,
Сыԥсы шәыхҭынцашьагьы сақәшәап.
Амалқәа иреиҳаӡоу сара смал,
Адгьылаҿ шәа шәыла сыԥсы ҭоуп.
Шәара сдунеи, сыԥсҭазаара акәхап,
Шәымша лаша каххаа ишьҭоуп.

АКГЬЫ СЫХҬНУМҞЬАН

Бзиа сшубацәҟьоз умӡаӡеит,
Ушыза бзиак ишиаҳауаз.
Уажәақәа сара исмаҳаӡеит,
Иара иакәын сызхәаԥшуаз.

Шәахәа хаарак наиҿагӡаны,
Иӡамҩақәа сшьышьуан.
Сгәы агӡшалас нҭҟьаны,
Ҭынч, сымаӡа хнатуан.

Суҳәоит, гәҩарас са сҟаумҵан,
Сара сыхаара Беслан.
Бзиа усамхабеит, Султан,
Аԥсабарагь иахҭарым гәыбӷан.

АҬААЦӘАРА ҾЫЦ

Уаридаду ишәаҳәоит,
Аҭаацәара ҿыц агӡҵахарц.
Уаридаду ишәаҳәоит,
Ҭацак дааргарц.

Ихәмаруеит амырзакан,
Ашәаҳәабжь каҭәарц.
Адгьыл гьежьуан,
Агәырӷьара рацәахарц.

Абыргцәа кәашоит,
Рыжәҩахырқәа нҭарс,
Аҿаргьы кәашоит,
Фырҭынҵас «Харс».

Ҳашҭаҿы гәырӷьароуп,
Агәырӷьара нагӡахарц.
Маӡала еигӡылароуп
Ҩ-гәыкгьы, ишәҭларц.

Еиҭ. Сергеи Агындиа

Екатерина Шхаева (Баталова)

Диит октиабр 16, 1941 шықәсазы Ҟарачы-Черқьесстәи автономтә област (иахьа ҞЧА), Адыга-Хабальтәи араион, Абаза-Хабаль ақытаҿы. 1949 шықәсазы дҭалеит абжьаратә школ, уи далгеит 1959 шықәсазы. Иара убри ашықәс азы дҭалеит Ҟарачы-Черқьесстәи арҵаҩратә институт. 1967 шықәса инаркны иахьа уажәраанӡа аус луеит Ҟарачы-Черқьесстәи аҳәынтқарратә университет (анкьа Ҟарачы-Черқьесстәи аҳәынтқарратә рҵаҩратә инситут) ачерқьесси абазеи рфилологиа акафедраҿы. Иахьа уи акафедра дадоцентуп. Ажәеинраалақәа рыҩра далагеит дышмаҷӡаз. Раҧхьатәи лажәеинраала кьыҧхьын 1954 шықәсазы агазеҭ «Черқьесс ҟаҧшь» адаҟьаҿы. Иааиҧмырҟьаӡакәа лажәеинраалақәа акьыҧхь рбон абаза шәҟәыҩҩцәа ражәеинраалақәа реизга ашәҟәқәа рҟны. Екатерина Шхаева (Баталова) лажәеинраалақәа реизга раҧхьатәи лышәҟәы «Сан лыблақәа» ҭыҵит 1970 шықәсазы. 1976 шықәсазы иҭыҵит апоет анаҩстәи лышәҟәы «Сыҧсы ҭанаҵы». 1996 шықәсазы иҭыҵит апоет ахҧатәи лышәҟәы «Мшыбзиақәа, сыжәлар!». 2014 шықәсазы иҭыҵит Екатерина Шхаева (Баталова) лышәҟәы «Аҧсҭазаара амҩа». Ажәеинраалақәа ирҷыдангьы ари ашәҟәы иагәылалеит уи лыпроза (лповести лажәабжьқәеи).

Екатерина Шхаева (Баталова) лырҿиара инаваргылан арҵаҩратә ус аҟынгьы лҵьабаа рацәоуп, абаза бызшәа иреиҳау аҵараиуртаҿы рызнагаразы аметодика азы алекциақәа дрыҧхьоит. Урыстәыла ашәҟәыҩҩцәа Реидгыла далоуп.

Екатерина Шхаева (Баталова) иҭлыжьхьоу ашәҟәқәа иреиуоуп:

– Абаза-аурыс синонимқәа ржәар. Карачаевск, 2010;

– Абаза бызшәа алексика асистема. Арҵагатә шәҟәы, Карачаевск, 2011;

– Абаза бызшәа антонимқәа ржәар. Карачаевск, 2011;

– Абаза бызшәа аомонимқәа ржәар. Карачаевск, 2013;

– Ахатәы бызшәа (абаза) аҵаразы атеориеи аметодикеи. Арҵагатә шәҟәы. Карачаевск, 2014;

В. Б. Тугови лареи еицаҧырҵеит:

– Абаза литература. А-10-тәи акласс азы арҵагатә-хрестоматиа. Черкесск, 1988;

– Абаза литература. А-11-тәи акласс азы арҵагатә шәҟәы. Черкесск, 1996;

– Абаза литература. А-11-тәи акласс азы арҵагатә шәҟәы. Черкесск, 1998;

АЖӘАБЖЬҚӘА

Ꙩаҧхьа сқыҭантә иааꙩит ажәабжь,
Илахьеиқәцагатәу, ихьшәашәоу.
Дҭахеит арҧыс иахьа ашьыжь,
Сқыҭа аҵеи ҧшӡа зыбла ҭшашоу.

Иахьа уи иан лҽылзымшьыц,
Сан рыцҳа беиҧш, длаҕырӡышоит.
Иахьа ҿыц сашьа дҭахазшәа,
Сгәы тыҧсаауа снатәагәышьоит.

Ажәабжь бзиа, ажәабжь гәыхьқәа,
Мшын цәқәырҧаҵас сара исзааиуеит.
Зны илахҿыхуп сара сымшқәа,
Зны игәыҭшьаагоу ажәабжь ааꙩуеит.

Сқыҭа ссир ҧшӡа, са с-Абазашҭа,
Уа уқынтә ажәабжь ссирқәа анааꙩуа.
Сара исыцуп усқан агәахәа,
Усқан иҧшӡоуп сцәаҳәа иааиуа.

Сқыҭа хәыцы улахь анеиқәу,
Сгәы ианылоит имҕьо ахәра.
Сқыҭа абзиараануҧеиҧшу.
Сара сеиҧшуп иҕәҕәо ахра.

ЕСЫҽНЫ ҲАНДӘЫЛҴУЕИТ

Есыҽны ҳандәылҵуеит, џьара ҳаццакуеит,
Аамҭа абырбалқәа иааҟәымҵзакәа иҵәиуеит.
Амꙩа ҳаныҟәло есымша агәра ҳгоит,
Егьаџьара ҳцаргьы ҳаб иашҭахь ҳхынҳәуеит.

Ҳлахьынҵа ахьҳаҧхьо амꙩа ҳануп,
Аӡыцәқәырҧа ҳалсны, зны амшын дугьы ҳхуп.
Ҳахьнеиуа, ҳахьыҟоу есымша ҳгәы иҭоуп,
Ҳхәышҭаара азхәыцра есымша иҧхоуп.

Амҩа ҳаныҟәло ҳҟәыҧшуп, ҳаӡәӡәоуп,
Адунеи зегь ҳалсуеит, ҳамҩа лашоуп.
Аҧсҭазаара аҧшӡара ҳамҩаҿ иаатуеит,
Ҳгәы-ҳшьамхы ҳаҵҧраауа ҳаԥныҟа ҳхынҳәуеит.

Еиӡьу ҟалашам ҳаб иашҭа ҳзааӡаз,
Ҳхәыцракәа, ҳгәыӡракәа араҟоуп иахьшаз.
Егьа аҧшӡара ҳбаргьы, адунеи зегь ҳахьӡаргьы,
Ҳхәышҭаара еиӡьу ҟалашам џьаргьы.

Есыҽены ҳандәылҵуеит, џьара ҳаццакуеит,
Аамҭа абырбалқәа иааҟәымҵӡакәа иҵәиуеит.
Амҩа ҳаныҟәло есымша агәра ҳгоит,
Егьаџьара ҳцаргьы, ҳаб иашҭахь ҳхынҳәуеит.

СГӘЫ, СГӘЫ…

Еиқәымтәо сгәымыжда, еиқәымтәо сгәы,
Уҭынчым, есымша уашьҭоуп акы.
Ирацәо сышықәсқәа еидароуп уҳәом,
Уадаҩрак аҿаҧхьа ухы лаурҟәӡом.

Еиҳабык дааԥналар усыҵаҕәҕәо сгәы,
Ахьышәҭҳәа сԥаҵҟьоит дыштәоугьы аиҵбы.
Амцхә анысурҟаҵо ыҟоуп уара,
Исаҭәам уҳәоит џьарак атәара.

Сышықәсқәа акырӡа ишцахьоугьы хара,
Сгәаҵа иҭаҳәҳәоуп сқәыҧшра, сҿара.
Иуҭахым быргҵас сыхьыӡ рҳәар,
Иулшозар исауҳәон акьанџьа быхәмар.

Еиқәымтәо сгәымыжда, еиқәымтәо сгәы,
Сакәуршоит, сакәуршоит адгьыл, адәы.
Иуадаԥзаргьы сыҧсҭазаара сынужьуам зымҩа,
Иҵәахны иумоуп сқәыҧшра, сҿара.

АҦСҬАЗААРА

Мамоу, сара сашьҭам иҭынчу аҧсҭазаара,
Иуадаҩу аус сацәхьаҵны иҟамлац.
Мамоу, иҟамлац уҳәан-сҳәанла сцәажәауа,
Гәылак, ма ԥызак џьаракала дызжьарц.

Сара издыруеит счаҿацгагьы иацу аџьабаа,
Ацәашәцатәгьы шзыҟамло џьабаада акыр.
Сара издыруеит ауаҩра аҳәаа,
Аиҩызара цқьа ишақәцатәу ҳаҭыр.

Сара исыцын агәырҕьеи агәыхьи,
Исухьан сыҧсҭазаараҿ игәыҿкаагоу ацәыӡ.
Исҧылахьан сымҩаҿ аҧшатлакәи аҷыхьи,
Сдунеи ссир иснаҭахьан изныкымкәа агәыхь.

Зынгьы агха сыхьуеит, скаҳауеит, аха сҩагылоит,
Зны сцәыуоит, сгәырҕьоит, ашәаҳәара саҿуп.
Аҧсҭазаара! Ушыҟацәҟьоу усыдыскылоит,
Иҿыцу аҧышәара сеырҕәҕәаны сазыҧшуп.

АДУНЕИ УААРОУП

Адунеи уаароуп, ус иаҧуп аҧсҭазаараҿ,
Згьы рлахьынҵа енак зны иҿахцәоит.
Ауаҩы ари адунеи иҭазаараҿ,
Имҩа днаныҧшылан лкаақәак ҟаицоит.

Аҩыза, ақәла дахьынӡаицхрааз игәалашәоит,
Дшынхоз, дшынҵуаз дназхәыцуеит еиҭа.
Аҧсҭазаара ацәқәырҧа еилашыра дналашәоит,
Хьызла-ҧшала далцыма ихаҭа?

Закәытә хьӡузеи инижьыз ишьҭахьҟа,
Дзыхьӡазеи иҧсы ҭанацы?
Ихшара ирзынхама ихьӡ-иҧша,
Ауаҩра иҭынхама бзанцы.

Аҧсҭазаара уаароуп, ус рҳәоит ауаажәларраҿ,
Ицаз цеит, уаҳа ихынҳәӡом.
Насыҧ имоуп зыхьӡ нхаз аҧсҭазаараҿ,
Зыжәлар рзы иҟаз ихьӡ кашәаӡом.

Насыҧ имоуп зусқәа неишьҭаргыланы,
Урҭ згьы рыхьӡара зылшаз.
Насыҧ имоуп зыжәлар рыгәҭа игыланы,
Дуаҩыцәҟьан ҳәа изырхәартә иаҧсахаз.

АМӨА

Даҿазнык иахьа амӨа сыҟәлоит,
Исыздыруам слахьынҵа.
Дҿыцӡа ауаӨы дысҧылоит,
Ҳаиөызцәаахар ҟалоит зынӡа.

Сгәы аҿеиӨнашоит, зны ҧхьаҟа исыҧхьоит,
Ҿыцрақәаак рбара иазгәышьуеит.
Зны сгәы ҭыҧсааует, иаангылоит,
Ари амӨа ҭшәарроуп ҳәа иазыҧшуеит.

Сгәы ҭагылом, ауаа рацәахь инеиуеит,
АӨызцәа рацәа аҧшаарц аҭахуп.
Зны исыхьуеит, ҿазных аҿарҭынчуеит,
Зны иреиӷьу амшқәа ирзыҧшуп.

Шаҟа мӨа маӡа аауртырц уҭахузеи,
Шаҟа сурҵарц уашьҭозеи сгәы.
Шаҟа шәа нагӡамкәа инхазеи,
Шаҟа ажәа ҭыӨуазеи схы.

Сгылоуп, сазхәыцуеит даҿа мӨалашак,
Адунеи ҭбаа хшыӨла сахысуеит иахьа.
Макьана амӨа сықәымлац, сҿыжәымлац,
Аха саштҭа ҭбаа гәхьаазгоит Өаҧхьа.

АМАҬ

Амаҭ цәырҵуеит ашьшьыҳәа иумбаӡакәа,
Алаҧш ҵааршәны иухәаҧшуеит иара.
Ахгьы иӨахоит ухы-угәы иҭаӡамкәа,
Аҟыҵәыҳәа иуцҳауеит ҳаӷеиҭа.

АуаатәыӨса рыбжьарагь иҟоуп ауаа ҭынчқәа,
Уанрыхәаҧшуа цәгьарак ргәы иҭам.
Аха маҷк уаарылакьысыр уазыҧшымкәа,
Ҳәызба ҵрыда уеихырсоит ушазымҧшӡам.

Амаҭ маҭуп, иаразнак иудыруеит,
Ашҳам гәырмаҷга абз иахьыкәкәоит.
Аха ауаӨышҳам ус ирлас дуздырӡом,
Ишҳам мчыда маҷ-маҷ еизиркәкәоит.

Еиҭ. Екатерина Бебиа

Хусеи Какушев

Диит ноиабр 30, 1950 шықәсазы Ҟазахсҭантәыла Чимкенттәи аобласт аҟны. 1957 ш. иҭаацәа Кавказҟа ихынҳәит.

1969 ш. далгеит абжьаратәи ашкол. Аррамаҵзура анихига, 1972–1978 шықәсқәа раан аҧара иҵон Ҟарачы-Черқьесстәи аҳәынтқарратә университет афилологиатә факультет аҟны. Анаҩс, аусура далагоит аобласттә газеҭ «Ленинибаирагәы» аредакциаҿы.

2002–2004 шықәсқәа рзы аҟарач жәлар рмилаҭтә уаажәларратә хеидкыла иатәыз агазеҭ «Џьамагәаҭ» аредакторс дыҟан, анаҩс – ареспубликатә газеҭ «Ҟарачаи» аредактор хадас.

Акыҧхь аҟны дцәырҵит 1964 ш. инаркны. Уи аахыс хә-шәҟәык ҭижьхьеит. Иҩымҭақәа рнылахьеит иара убас еиуеиҧшым аизгақәа, антологиақәа, урысшәала акәзар, – ажурналқәа «Дон», «Литературная Кабардино-Балкария». Ирҿиамҭақәа ирныҧшуеит ижәлар рмилаҭтә ҷыдарақәа, ржәытә-рҿатә, рҵас-қьабзқәа, ртрадициақәа.

Х. Какушев апоезиа еиҧш, инапы алакуп апрозагьы. 2005 ш. ихҵоуп «Ҟарачы-Черқьесстәыла зҽаҧсазтәыз ажурналист» ҳәа аҳаҭыртә хьӡы.

Ажәеинраалақәа

АИҚӘШӘАРА

Хьшәашәаран, амшхәашь алахь еиқәымзи,
Сани сареи џьара ҳаццакуан.
Дҳақәшәеит ҭыҧҳа ҧшӡак, ҩ-нығакгьы лкымзи,
Рыҩбагь ҭацәын, сеидру шаҟа ркуаз.

Сылаҧш нархьысит, снеиуан сшанхазшәа,
Иаглырхеит сангьы ҭынч лныҟәашәа.
Мчык сҿанаҳәеит, саанымхеи сҿаҳазшәа,
Лылаҧш сыхнахит аҧшӡа, ахьҟәыршәа.

Лаҧхьацәӄьа ҳниажь, амҩа наҳалҭеит.
Лыблақәа ҭшашан, шьҭа – ихаран.
Ҳниасит, гәҭыхак шсылҭазгьы гәалҭеит.
...Ныгақәан илбоз сан, аблақәа – сара.

УАХЫНЛА

Ҧҳәызбак лыччабжь хаа бзиарак иазкыми...
Гәнаҳауп арҵу ашәа арҿьара.
Аццышә зхылҵуа ҿьара амца еиқәыми,
Аеҵә кыдшәоит ҭынч ҽаҿьара.

Ҭынчроуп абнаҿы, ҧхыӡ хаакгьы иалоуп,
Ус, ашьшьыҳәа адгьыл гьежьуеит.
Ҭынч ашәырҵлақәа ашәырхкқәа рҿалоит,
Ҭынч аӡәы иразӄы иҧшаауеит.

Ҵеимш диаҭәашьоуп, дгәырҕьоит насыҧла,
Аӡәк дазҧшӡамкәа ахьӡ-аҧша дахьӡоит.
Бзиарак дшашьҭоу убоит ҽаӡә дхыҧхыҧуа, –
Гәы ҧшқак ахәра анҵа дцаӡоит.

Ҳақәшәар – ҳамҩақәа ылхуп, ҳарнылап...
Амҩа иқәу акәарагь ццакуеит...
Рцәаара уашьҭазаргь, ашықәсқәа бналоит...
Сымҩагь еиужьуп, зны илакьуеит.

Еиҭ. Вахтанг Аҧҳазоу

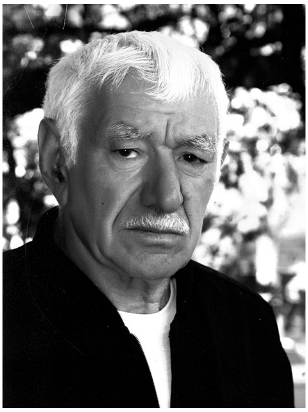

Балуа Цьазаев

Диит Ҟарачы-Черқьесстәи ареспублика Цьегәытә ақытаҿы. Уи даныхәыҷыз инаркны иҭсадгьыл даҟәыган, Акьыргьыз тәылаҿы дыҟан. Уаҟа далгеит абжьаратә школ. В 1967 шықәсазы иҭара хиркәшеит Ҟарачы-Черқьесстәи аҳәынтҟарратә апедагогикатә институт аҿы. Анаҩс иҭара иациҭон арадиои ателехәаапшреи русзуҩцәа рзаанатҭтә ҩазара ашьтыхразы Асовет Еидгылазегьтәи аинститут аҟны ақ. Москва.

1967 шықәса инаркны 2005 шықәсанӡа Б. Цьазаев аус иуан Ҟарачы-Черқьесстәи ателерадиоеилахәыраҿы редакторс, анаҩс – редактор хадас.

Урыстәыла Афедерациа ажурналистцәа Реидгылеи ашәҟәыҩҩцәа Реидгылеи дрылахәылоуп. Ҟарачы-Черқьесстәи ареспублика акультура зҽаҭсазтәыз ҳәа ахьӡ ҳаракы ианашьоуп. Иара убасгьы, ианашьоуп еиуеипшым аҳәынтҟарратә ҳамтақәа жәпакы. Иҩымтақәа реизгақәа хә-шәҟәыкны иҭыҭхьеит.

МЕКЕР ИЗЛАГАРА

Ажәабжь

Ҟарачы ажәытәтәи қытак аҿы ҧытҩык атаҳмадацәа ибзианы дыргәалашәон анапҟаза Мекер. Иара ара диит, дааӡеит, дышхәыҷыз иани иаби иҧхеит. Ара дынхон иашьеиҳаб заҵәы Солтан. Мекер дышқәыпшӡаз, иқытауаа зыршанхаз, амотоцикл еиҧшыз ак еиқәиршәеит.

Иашьеиҵыб дышхәыдам, ак илҵыр шалшо збаз Солтан ҭарақәак еизиган, Мекер ақалақь ахь дганы аурыс школа даиҭеит.

Уи акәхеит, Мекер ирласны аҩреи аҧхьареи иҵеит, нас Петербургтәи академиа дҭалеит, динженерхеит. Иашьа иналаршә-ҩаларшәаны диҭаалон, ус ишыҟаз аарагьы даҟәыҵит, дахьамоу уаҩы изымдыруа дыбжьаӡит. Амала, ҩынтә раҟара иажәхьаз, зыблақәа цахьаз Солтан ирацәаны аҭара изааишьҭит.

Иныҵыҩ-ааҵыҩны Мекер иӡбахә ааҩлон. Амсылманра кажьны ақьырсианрахь диасызшәа, аурыс ҧҳәыс даиагазшәа, ижәла иҧсахызшәа, уимоу ихьӡгьы – Михаил ҳәа. Ишыҟаҵәҟьаз аӡәгьы издырамызт. Ишнеи-шнеиуаз

иқытауаа дырхаштуа иалагеит. Атаҳмада Солтан зацәык иашьа дихаштуамызт, дизхәыцуан, дыгәхьааигон. Чмазарак ааизцәырцын, илақәа зынӡаск ицеит, длашәхеит. Игәылацәеи иареи реитаниааира мач-мач еипхьбеит, иара еиҳарак намаз ҟаицон, Анцәа ду диҳәон, иашьа дхынҳәырц. Ианиааз Солтангьы дхәыдамызт, аҩреи апхьареи идыруан, уамашәа деилҟьан, амч ду илан, аҿы иҩны ишнеиуаз дапыххыланы иааникылон, дҿыбгаҟазан. Аурыс ир дрылан, Иапониатәи аибашьраҿы иааирпшыз агәымшәаразы ианашьан Георги иџьар. Уи иабзоураны еипмырҟьаӡакәа аҳәынтқарра есымза ауалафахәы иртон.

Уажәы иблақәа ахьцаз даара игәнигон, убри аҟынтә есааира дтцыкәкәон, деихәлаҳауан.

Иуа-итахы мыцхәымызт, итакәажәи иареи пха зацәык драаӡеит, имата хәыцы Ислам хәашала аџьаамахьы инапы данкны дигон. Иабду дизыпшын, намаз ҟаицаанӡа, нас аҩныҟа дааигон.

Аха Солтан иецәахә кыдзаарын, игәиҽанӡамкәа анасып ду иҿалашеит. Ареволиуциа аламталазы, дшыпшӡамыз иаалырҟьаны дизааит Мекер. Игәыргьара ҳәаа амамызт. Ргәарата хәыцы иакуамызт Мекер ибара ҳәа ииаз, ихьӡ ала иршьыз ацә ҟата агьама збарц зтаххаз агәыла-азла. Мекер Европа ишақәнаго ала деилаҳәан, ибырфын жилет аџьыба аҟынтәи илакьуан ихьтәы саат ахьтәы дач. Ҟарачы бызшәала шьта цқьа дызцәажәомызт, иуадаҩыз жәақәак ицааиуамызт, еицеикуан. Аха игәалаҟазаара бзиан, иашьа дицрытцуамызт. Ҩ-чемодан дуӡӡақәак рызна аҳамтақәа рзааигеит.

Мекер иқыта гәакьаҿы акыраамта даанхеит. Ақыта жьиҩы Иусуф иакәын еиҳарак дзыҿцаауаз, уи ижьиртаҿы акы ихуан, иртәон, зны-зынла ақалақь ахь дцалон. Уахьынтәи мыругақәак, еихалыхқәак ааигон. Атцыхәтәаны аӡиас Цьегәте акы атаргылара иалагеит. Ажьиҩы Иусуфи ахаҳәцәҩы Илиаси ицхраауан. Иаарласны аӡлагара бзиа тадыргылеит, ишьахәынгьы илагон. Рапхьа ирлагаз апш аҟынтәи ашыла ахымхәа Мырза иртеит...

Уи ашьтахь Мекер ҩапхьа дныкәтцны дцеит, дцаӡеит, уаҳагьы ихабар уаҩы имаҳаит. Баша дизыпшын иашьеиҳаб Солтан. Дшизыпшыз, аҟарачқәа ахьахыргаз Абжьаратәи Азиа дшыҟаз, дынкаҳан дыпсит.

Аӡлагара акәзар, иахьагьы ақыта рымац ауеит. Амала, уажәы фымцалашарала ауп ишылаго. Акыр шықәса шцахьоугьы, жәлары ирхаштуам уи зҟацамтоу, Мекер излагара ҳәа иашьтоуп.

Еит. Даур Начҟьебиа

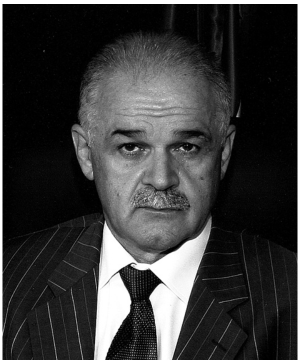

Мухамед Огузов

Диит 1953 шықәсазы Ҟабарда-Балкариа ареспубликаҿы.

1972 шықәсазы далгеит К. Л. Хетагуров ихьӡ зху Аахыҵ-Уаԥстәылатәи аҳәынтқарратә университет, аиурист изанааҭ ала.

Акыр шықәса изанааҭ ала аус иуан еиуеиԥшым амаҵзурақәа рҟны.

2003 шықәсазы ихьчеит акандидатә усумҭа.

Дрылахәуп Агуманитартә наукақәа Ракадемиеи, аҟазара Жәларбжьаратәи Академиеи. «Урыстәыла афедерациа Ҳаҭыр зқәу апрокуратура аусзуҩы», «Урыстәыла афедерациа аӡбарҭа Хада Аӡбаратә департамент Ҳаҭыр зқәу аусзуҩы» ҳәа ахьӡ ҳаракқәа ианашьоуп.

Урыстәыла ашәҟәыҩҩцәа Реидгыла далахәуп.

Кавказ ажәларқәа рлитературақәа рҿы илагалазы ареспубликақәа рхадацәа русԥҟала Мухамед Назир-иԥа Огузов ихҵоуп аҳаҭыртә хьызқәа: «Ҟарачы-Черқьесстәи Ареспублика Жәлар рпоет»; «Ингуштәыла Ареспублика Жәлар рышәҟәыҩҩы»; «Адыгатәи Ареспублика Жәлар рпоет».

«Ҟабарда-Балкариа Ареспублика Ҳаҭыр зқәу аиурист» ҳәа ахьӡ ҳаракы ихҵоуп, жәларбжьаратәи ахьтәы орден «Ахьӡ-Аԥша» ианашьоуп.

Ажәеинраалақәа

АЖӘА ИЗЫМБЫЛЗАЦ АЗӘГЬЫ

Ирҳәоит ажәеинраала
амцаҿ ибылӡом,
Урҭ зыблырц ахаангьы
сгәы иҭамызт.
Шәыҵхык еихалоит
ишаӡом,
Ажәа миир, аԥсҭазаара сҭахӡамызт.
Урҭ ирыԥхьаз зны иблыр ауеит,
Иԥыжәжәаны, ма ирҟәыҷны
икаижьыр.

АҚЬААДАҾ АПОЕТЦӘА

Ргәы былуеит,
Ажәоуп – аӡәгьы изымбылыц
иааизар.

Аамҭа гәыруеит

Амшеигәш ашықәсқәа мҩасуеит лассы,
Ахаан – уи ҳара ҳами.
Сара – бара быгага соуп.
Са сыгәсы набылахеит, – быҟамзар
гәсрами.
Сгәы аасыртит ахаан ба бзы,
Гәшаҟәандан бынҭагьежьит
сгәаҵа.
Хара саныҟоугьы
исыгәхьоит быбжьы,
Сааныжьны бабацои,
бабаца.
Акалашәа иҿыбкааит,
иҭыбхит сыгәсы,
Цас, сгәаарахәыцаҿ
быхәмаруеит,
Игәыбымҵәаан сашәа
насыгә абаагәсы,
Ҿыц амҩа ҳанылт агәра бгарауеи!..
(Мҩанымҵәоуп ҳазқәу сыгәра бгарауеи).

АЦӘЫКӘБАР

Сыҩнхыб иқәкәашоит ақәа,
Ацәыкәбарқәа убас ихәмаруеит.
Мҵаа-гәшаа аагәын сдақәа
инарҭысны сгәаҵа иҭалеит.

Исхыҵуазаргь ханеижәа,
Анкьеигәш сқәыгәшуп уажәазыҳәа.
Агәсҭазаара сгәазхара,
Саҭәеишьарцаз Ҳазшаз
сиҳәоит.

Ашәа сгәаҳәоит есаашар,
Схаларц ашьхашлақәа рхыцәқәа,
Амаӡақәа рҭак саҳар,
Аҧсҭазаара саҳәоит ҿыцӡа.

***

Ажәҩан иаҵәќаќара,
Ажәҩан ҵаула.
Зеиҧш ыќам,
иуҧымло,
Џьарамзар џьара.
Сышьха сырҧатҵәќьоуп
Ахаангьы гәыла,
Сашәа асырҳәарц,
Исырхиоит
сыҧхьарца.

Еиҭ. Гунда Сақаниа

Алла Чотчаева

Алла Чотчаева (Ерканова Алла Умар-иԥҳа) поетуп, прозаикуп, дыҩуеит аҟарачи аурыс бызшәақәеи рыла. Диит 1960 шықәсазы, Џьаганас ақыҭан, Уст-Џьегутинсктәи араион, Ставропольтәи аҿацә аҿы. 1998 шықәсазы далгеит Қарачы-Черқьесстәи арҵаҩратә институт. Аус луеит аматематика арҵаҩыс. Дрануп ҩыцьа ахәыҷқәа.

2009 шықәсазы уи дрыдыркылеит Урыстәыла ашәҟәыҩҩцәа Реидгылахь. 2010 шықәсазы Урыстәыла ажурналистцәа Реидгыла далалеит.

Алла Чотчаева дкьыԥхьхьеит алитературатә журналқәа рҿы ирацәаны.

Апоет лажәеинраалақәа реизгақәа хԥа тыҵхьеит Кисловодск.

Ажәеинраалақәа

АИԤЫРҴРАТӘ КАНТАТА

Ашацкыра рҽеалак,
Маӡала,
Ицоит сааныжьны
Сышықәсқәа хиаала...
Ицоит, ицоит урҭ
Ашацкыра рҽеалак,
Апҟақәа реиԥш,
Сышықәсқәа еишьҭалан,
Инаскьоит рҽеиҵых,
Хараӡа...

Иҵлашаап шьыжьшәаԥшь,
Сара исызгәамҭа,
Ашьшьыҳәа наҟ иниасып
Хәылԥшәаԥшь...

Нахьхьи, ԥсҭҳәақәак рнаҩсан,
Хараӡа...
Ҿымҭ-ԥсымшьа
Имҩасыз сара сымшқәа
Ирымҭан...

Аарла-аарла
Сара слымҳа иҭаҩлап,
Шәаԥшь цырҟьоушәа
Иҿыцәаауа быжьқәак...

САН ИЛЫЗКНЫ...

Абас аҭынчра
Ихнаԥоит...
Ихнаԥоит...
Ба бхаҿсахьа
Хашҭра зқәым,
Хашҭра зқәым,
Хашҭра зқәым...

Лашареи ҧхарреи,
Цәанырра хаареи
Насыҧс исшьалоз сара,
Шьҭарнахыс урҭ
Мармалташьла
Иҭаҳәҳәоуп,–
Иагьҭаџәахыуп
Нахьхьи
Џьара....

КАВКАЗ

Кавказ! Сгәы арҧсаҳәоит ҽа бжьык абас,
Ҽа бжьык абас са слымҳа иҭаԥуам.
Уа ашьха-рԥашеиҧш уеилашуеит, Кавказ,
Усаркьалбжьы ахарантә икаԥуеит..

Кавказ! Исыздыруам даҽа бжьык,
Убжьеиҧш абас са сзырҭаслымуа!
О, ихирзааит амԥа ушҟа ицо,
О, Анцәа Дуӡӡа илҧха умаз!

ХӘЫЦРАҚӘАК СЫҦХЬОИТ ԤАҦХЬА...

Хәыцрақәак сыҧхьоит ԥаҧхьа:
Еишьҭалан иааскьоит
Цәаҳәақәак,
Цқәырҧақәоушәа...
Сшьа зырҿыхо
Са сгәыҕрақәа
Рышьҭыбжьныԥра
Ҧсырҭынчган
Ирҭысуеит сдақәа...

Сара сгәаҵа иҭыԥуа
Ҧхьарцоушәа,
Цәаныррак ӡыҭуеит...
Иҿыцӡоу са сгәыҕрақәа–
Насыҧ дук иашьаноу
Ҽа цәқәырҧак дырџысуеит...

ИСАҲАУЕИТ ХАРАНТӘ АҴӘҴӘАБЖЬЫ...

Исаҳауеит харантә аҵәҵәабжьы,
Ирхәыцга- гәырҧсаҳәаган...
Адгьыл аҧхарра
Ақәыҧсычҳарагь
Снырyеит,
Адәкаршәраҿ,
Аӡиас анаԥсан
Џьара...

Ус анакәха, са сгәазыҳәара
Иақәым еихсыҕьрак,
Уаанӡеиҧш...
Ус анакәха: ҧсра сықәым сара,
Сыҧсҭазаара сықәнаҟьоит
Сшьара...

Еиҭ. Вл. Занҭариа

Ислам Хубиев

Диит 1976 шықәсазы хәажәкырамза 28, Ҟарачы-Черқьесстәи ареспубликаҿы. Уи дрылгеит иреиҳаӡоу азиндырреи аекономикатә ҵараиуртәеи, иара убас уи далгеит Москватәи аполитикатә тҵаарадырратә школ. Уи иҽрылаирхәхьеит урыстәылатәии жәларбжьаратәии атҵаарадырратә конференциақәеи афорумқәеи. 2008 ш. «Кадровый резерв – Профессиональная команда страны» ҳәа иҟаз апроект далауреатын, уи аамышьтахь апартиа «Единая Россия» иаӡбеит уи апроект ала Ҟарачы-Черқьессиа аҟны координаторс иҟаҵара. Арепрессиа зхызгаз ажәларқәеи, иара убасгьы аказакцәеи, егьырҭ еиуеипшым атемақәеи рыла ицәырҵуа апроблемақәа аребилитациа рзура иадҳәаланы агазетқәеи еиуеипшым атҵаарадырратә тыжьымтақәеи рҟны икьыпхьхьеит 30 инареиҳаны атҵаарадырратә статиақәа.

2013 шықәса раахыс Ҟарачы-Черқьесстәи Ареспублика амилатбжьаратә усқәеи, амассатә комуникациақәеи акьыпхьи рминистр актәи ихатыҧуаҩс дыҟоуп.

2015 ш. асахьаркыратә-документалтә жәабжьқәеи атҵаарадырратә статиақәеи еидкыланы «Къадар» (Алахьынҵа) ҳәа ахьыӡҵаны шәҟәны итижьит. Ари ашәҟәы аҟны фырхаҵа хадас иаарпшу автор иаб – Хубиев Ҳазыр Узеир-иҧа иоуп. Араҟа иаарпшуп абҵарамза 2, 1943 ш. лаҵарамза 3, 1957 ш. рзы аҟарач жәлар адепортациа ахьырхыргаз атыпқәа.

Ара ишәыдаагало ажәабжь «Абду Абаи» «Къадар» (Алахьынҵа) ашәҟәы аҟынтәи иаагоу ацыпҵәахоуп.

АБДУ АБАИ

Ажәабжь

Исгәалашәоит хҭыск, ҽнак зны мыцхәы идуцәамыз қәацәк савсны сцон, уи ааигәара асарақәа зҭаз хкаарак збеит. Саргьы урҭ сырзааигәахеит, омашәа иссирыз асарақәа саатгыланы срыхәапшуа, абарҭ рҩызцәа сымазарц шпабзиаз ҳәа, схы-сгәы саатахәыцит. Исыхьчалон, аӡы дсыржәлон, акрырҿасцалон, ахшгьы акәацгьы сымазааuан. Имлашьуа абгахәыцеипш срыхәапшуеит, дара ыҩуеит, ихәмаруеит, ран ирынатәо ахш рцәоит. Иаасгәалашәеит ауасақәа рацәаны ишаҳзаныз, урҭ ҟарачы жәлан,

Карт-Джуртәи аиланхартҭаҟны саб Узеир агьежь хәыцқәа ҟаҵаны ауасақәа ркьаԥа иадҿеихәалон, избанзар урҭ ркьаԥақәа мыцхәы идуун, аҭсысқәа рныҟәара аруадаҩуан. Иҟалалон аҭсыс аасҭа акьаԥа анеиҳахоз, усҟан аҭсыс иаҭахы-иаҭахым ашьҭахьтәи ашьапқәа ирыҟәгыланы аҽышьҭнахуан.

Ус аҟәацә дааҩныҵит зыҟәрахь инеихьаз, зыбҕа цьыҟәыз хаҵак, сышҟагьы иҿааихеит. Сааигәара данааи, ҟазах бызшәала ус аасеиҳәеит, – оо, уара, узгылоузеи, уааи, усыцхраа.

– Иҟаҵатәузеи? – ҳәа сиазҵааит. Ауасеи асари еицрыгатәын, уи имацара, ари аус имч аҟәхомызт. Алахьчаҩ еиԥш аԥсаса срыкәшон асарақәа акакала иаанкыло.

Асыс хәыцқәаеи аԥсасеи анеилҳарга ашьҭахь аҭаҳмада ахкаара дынҭалан, ҿыц асар зхылҵыз ауасақәа рхьара далагеит. Иамихуаз ахш аҵәаҳә аҟны ихшьыз ауедра аҟны еизигон. Ихьаны даналга, асысқәа аусышьҭит, даргьы гәырҕьаҵәа ранацәа рахь еихеит. Саргьы ацхыраара ҕәҕәа ҟасҵазшәа сгәы иабеит, аҭаҳмадагьы игәы сылаҟан. Аҟәацә ҳаҩналеит, илаба наҟәкны исирбеит ауапцәа иалхыз ауарҳал, ицәажәара инациҵеит, – асас дахь иҭыԥаҿы утәа, ари ауапцәа иалху ҩнуп, – иҳәеит, – уара усасуп иҳәан, даҽа уарҳалк еиҵихит, уи ауарҳал аишәа ахаҭыԥан иааҟаиҵеит. Нас ауапцәалых еилаҳәарак аацәыриган, аишәа иныҟәиҵеит.

Иаргьы днеины днасҿатәеит, нас ишьапқәа аaихышьны днатәан, акрыфа ҳәа сеиҳәеит.

Абырг ажәабжькәак еиҭеиҳәон, аха сара уеизгьы ииҳәо акгьы сзеилкааумызт.

Иажәаҳәа аҟнытә ажәақәак еилыскаауан, аха исзеилымкаауаз, исзымдыруаз еиҳа ирацәан. Сара исҳәоз зегьы еиликаауазшәа сгәы иабон, егьаумҳәан ҳбызшәақәа хылҵшьҭрала еизааигәоуп. Иаргьы саргьы ҳаибадырит, сара сызусҭаз изеиҭасҳәеит. Иара, Абаи сыхьӡуп, – иҳәеит. Сара сыхьӡ усгьы идыруан, раԥхьа саниба дсазҵаахьан. Сгәанала, уи ҳажәлар рыӡбахә, рлахьынҵа уадаҩ иаҳахьан, убри азакәзаргьы ҟалап, иара дсыцхраарцгьы зиӡбыз, – Къыдыр (Хызыр) бала, уазыхиоума аус сыцура, аԥсаса рыхьчара, – ҳәа дсазҵааит. Мыцхәы сымхәыцӡакәа сақәшаҳаҭхеит, аха иасҳәеит, ашкол ахь сахьныҟәо аҟнытә, есыҽны аусура шсылымшо. Дааԥышәырччан, ҳусура амшқәа еицаҳаӡбап, – иҳәеит. Ҳҩыџьагьы ҳшеиқәшаҳаҭхаз ала ҳнапқәа еимаҳхит. Нас аҭаҳмада Абаи илақәа ааҵирхәын, ус иҳәеит, – ибзиоуп нас, – ус анакәха, уаҵәы ашкол ашьҭахь сузыԥшуп, уааи, аусура уалага, узыԥсоугьы аабап. Аҭаҳмада ача ҽыҭ-ҽыҭ иҟази ашьақәри сиҭеит, саргьы сгәырҕьаҵәа аҩныҟа сдәықәлеит, аҩны исзыԥшыз ирҿасҵеит.

Аҭаҳмада Абаи згәы аартыз, ицқьаз, илахҿыхыз уаҩны дызбеит. Сара исҭаххеит сиҩызахарц, сицхраaларц. Зҿы ҳанхоз сыуацәеи сҭахцәеи рааста дысзааигәаны сгәы иабеит. Уи инамадангьы иара иҭеиҭыԥш уаарччарын, сабдуцәа, егьырҭ абыргцәа дреиԥшымызт. Уи иҿан иауз, иҵаҕаӡа иҟаз аԥаҵа шла, ихы-иҿы хҩежьаан, игьежьын, ила хәыцқәа гызмалын. Аҭаҳмада Абаи дансыхәаԥшуаз есымша дыччозшәа сгәы иабон,

уи ихылҵуаз аԥхарра, ацқьара ухнахуан, изыӡырҩуаз иҟәымшәышәыз ԥхаррак рныруан.

Уи аҽны сара агәалаҟара бзиа сыманы аҩныҟа схынҳәит, ԥхьаҟатәи агәҭыхақәеи агәҭахәыцрақәеи сыманы. Абас ахьча ицхырааҩ изанааҭ ала сара сцьатә ԥсҭазаара ахы акит. Есыуаха асысқәа сыхьчон. Самхацәаны аԥсаса сцәымӡырц азы, асысқәа руак ашаха-па ашьапы иахасыршәит, уи ашаха анҵәамҭа снапы иадҿасхәалеит. Аԥсаса цо ианалагоз, асыс ашаха-па иахон, саргьы иаразнак ацәа саалҵуан.

Абас мацара шьыжьынӡа сыхьчон. Ашьыжьымҭан, аҭаҳмада Абаи ауасақәа анихьалак ашьҭахь, саргьы ахш ԥха сыманы аҩныҟа сдәықәлон, схәыҷқәа акрырҿасҵон, нас ашкол ахь сцон.

Аҭаҳмада Абаии сареи ҳаиҩызцәа бзиахеит, иара аҭынхацәагьы иман, дыҟан иԥҳа, иматацәа, аха саргьы иҷкәын еиԥш бзиа сибон. Иԥшәмаԥҳәыс акраатцуан лыдунеи лыԥсахижьҭи, иԥҳа лҭаацәеи лареи даҽа еиланхарҭа ҭыԥк аҟны инхон. Иара ихы ааидырыуеижьҭеи дыхьчаҩын, уи аԥстәқәа даара бзиа ибон, еиҳараӡак аҽқәеи амахҽқәеи. Абаи данқәыԥшыз ауахьад ихьчон, уи лассы-лассы исзеиҭеиҳәалон аҽ-урақәа шибжьоз, инапаҟны ишааигоз, аказахцәа зегь реиԥш бзиа ибон Абжьаратәи азиатә жәлар рҽыбҕаҟазаратә хәмарра Киокпар.

Усҟан згәы иаанагодаз, сара иансызҳалак ақыҭанхамҩатә усзуҩцәа рҟнытә Аладатәи Казахстантәи аобласт аҟны зегь еицырдыруа Киокпар хәмарыҩхоит ҳәа. Ари итрадициатәу, илахҿыху, ашәарҭара зцыз, ахаҵара ахьаҭахыз ахәмарра ихәмаруаз зегьы аказахцәа, акиргизцәа сара салахәхара иацәшәон. Ашьҭахь ари аҽырыҩраҟны Апартиа араиком актәи амаӡаныҟәгаҩ ихьӡала аԥхьахәгьы згеит.

Аха арҭ зегьы уашьҭан акәхоит.

Еиҭ. Альбина Анқәабԥҳа

Али Ионов

Диит октиабр 19, 1943 шықәсазы Ќарачы-Черқьесстәи ареспублика, Тапантҭа ақытҭаќны. Ажәеинраалақәа рыҩра далагеит 18 шықәса анихыҧуаз инаркны.

Акьыҧхь аќны дцәырҧит 1981 шықәсазы агазетҭ «Коммунизм Алашара» аќны. Убри ашықәс инаркны иҩымтҭақәа рыла лассы-лассы дцәырҧуан еиуеиҧшым акьыҧхьтә органқәа рќны.

1982 шықәсазы итҭыҧыз аколлективтә еизга «Аеҧәақәа рсакара» ианылеит Али иажәеинраалақәагьы.

Иахьазы уи дравторуп ажәеинраалақәа еидызкыло ашәќәқәа ҧшьбеи; «Аҧстҭазаара ашәтҭыцқәа», «Сыдгьыл ашәақәа», «Ауаҩреи ахаҧареи», «Нартҭ», анаукатә хырхартҭа змоу «Кавказ инаркны Африканӡа рцивилизациа Дуӡӡа» захьӡу ашәќәи.

Ижәлар ирылаҧәахьоу ашәақәа акры дравторуп.

2003 шықәсазы ихҧан «Ќарачы-Черқьесс Жәлар рпоет» ҳәа ахьӡ ҳаракы.

Ажәеинраалақәа

ПОЕТК ИАҲАСАБАЛА ИСАЗҴААЗҬГЬЫ САРА

Поетк иаҳасабала исазҵаазҭгьы сара:
«Аҧсҭазаара зыхәҭамда ҳдунеиаҿ иахьа?»
Аҭак рысҭон; «Иќамларц уаҵә ахьхәра,
Аҵарҭыша ахарштҭра, ҳазхьамҧшуа ҩаҧхьа!»

Исазҵаазҭгьы еиҭа: «Зегь реиҳа ицәаҧҽыгоу
Арбану, дамыҕаны иаҳнымҵуа, ирҧхашьагоу?»
Аҭак рысҭон; «Ахаҵа иоуп, иахылиааз аҵәы,
Зыҧҳәыс иаалысуа дзыпќо агәҭацәы.

Насгьы дцәаҧеыгоуп – зан мап лцәызкыз,
Ан джәымҭацәгьаха дықәзырхаз, лгәы цәызҟьаз.
Заб ишьҭра дазымхәыц зынхара казыжьыз,
Иоуҳәараны иҟоузеи, зыҩны аҩсҭаа изынзыжьыз?!».

Еиҭах исызҵааргьы: «Хьӡи-ҧшеис урҭ ирымаз,
Амаҷӡа азыҳәа бџьарҭыхла еиҿагылаз?»
Аҭак сара ирысҭон, харамхәыцраа шракәу,
Ацәгьара зыршо, аиҳараӡак шрыцу.

Еиҭах исызҵааргьы: «Иахуҳәаауеи амчра,
Рхы иархәан жәларык ҭазыргыло агәамҵра?»
Аҭак сара ирысҭон: «Аҳцәа, изгымхаша гәнаҳа,
Иеиҧшын зыкаҭа иахаҩо абызкаҭаҳа».

Еиҭах исызҵааргьы: «Ажәларқәа аныӡааувеит
Ари адгьыл, избан, рынхарақәа ирыхӡыӡаауеит?»
Аҭак сара ирысҭон: «Иҟалалон урҭ рҩызцәа,
Акырцх бааҧс иаҟәаҟәон аарыхра иамеигӡа,

Аибашьра, аарҩара, азҩаҿкы – заҟа уҳәарызеи,
Зыҧсадгьыл иахырцоз рхьаа злоухәаерызеи?!
Сызхылҵшьҭроу рҭоурых хсаалан схыҧшылоит,
Жәытә шәҟәны адаҟьақәа еснагь срынҧшылоит».

Еиҭах исызҵааргьы: «Аҧсҭазаара шьақәгылеит,
Аарыхра ссируп, мҩамш ҭацак данылеит.
Нас, угәы иамыхәо дырҩегьх акрубоума?
Аҧсҭазаара бзиабарада акыр ма иаҧсоума?»

Еиҭах исызҵааргьы... Исзымҵааргьы амуеи?
Ашәахаак рзысҳәарц исмыҳәаргьы амуеи?
Иабасҭаху ауаа исарҳәо. Са схала сшәаҳәалоит,
Ахаҵара, агәымшәара, абзиабара сыхьчалоит.

Ақәымчра, амцҳәара адунеиаҿ иҟамларц,
Ашьхақәа, аӡиасқәа ишаабац инхаларц,
Акаршәрақәа чарыцла изазо ицәқәырҧаларц...
Сшәаҳәоит сара, еснагь абзиа ҟалаларц!

Ꞷ-ӃАЗШЬАК

1.

– Саид! Атәым дгьылаҿ иуҟәхәланы уаанхеит,
Иузымдырӡо аӡәы уԥсы ҿихырц иҭаххеит.
Ичеиҵьыка уарҭхаҵьит, уарԥхеит ихәышҭаара,
Узызхәыцуа арбан анаꞷс шьҭа уара?

– Сызҭоу аԥшәма димазар иԥшӡоу аԥхәыс,
Аҟәыҵьма млашь сеиԥшха дышьҭысхуан хатәыс.
Лыԥшәма быжьра-быжьҵәа дцаргьы сҭаххон,
Иԥхәыс сышлыцышьҭоу аҵхгьы сыршон.

– Саид! Иугәаҕьуазеи? Уламыс иаҳәои?
Уара ууаꞷымзаап. Лакеиԥш усымбои.
Уа уꞷызцәа ҳаланаҵ ҳажәлар хьымӡҕ рҭоуп,
Аҵьныш дшухароу анызба уажәоуп.

2.

– Аҳмеҭ! Атәым дгьылаҿ иуҟәхәланы уаанхеит,
Иузымдырӡо аӡәы уԥсы ҿихырц иҭаххеит.
Ичеиҵьыка уарҭхаҵьит, уарԥхеит ихәышҭаара,
Узызхәыцуа арбан анаꞷс шьҭа уара?

– Сызҭоу аԥшәма ичеиҵьыка иаҟәысҵоит пату,
Ҳабацәа рҵасҟәа сырхыԥоума – имыцхәу
Ак ӃасҴартә еиԥш. Аԥшәма уи нахыс дсашьоуп,
Ламысла исԥылаз уи иԥшәмаԥҳәыс дсаҳәшьоуп.

– Аҳмеҭ! Уара ухаҵоуп, уламысгьы цҟьоуп,
Уабшьҭра рыҟә-рҵас аныӃәгара уазхиоуп.
Иҭабуп, сашьа! Схаҭагьы шьҭа сузыԥшуп,
Умꞷахыҵ са сышӃа, сышәҟәа еснагь иаартуп.

АМҲАҴЬЫР ИБНАЛАРА

Аимпериа дуҟәа рыцәгьоура иахәхаз,
Амҳаҵьырра изыннажьыз ахьаа злаҿцәаз,
Уаҳа ианизымчҳа атәым дгьылаҿ иара,
Кавказ аԥа иаҟәикт ишьҭахьӃа ахынҳәра.

Амшын Еиҟәа аӃынӡа ашамҭаз днаӡеит,
Тәым нышьк ахьышьҭаз илаԥш ахьӡеит.
Дагәо, дагәҭасуа ихиҵеит амшын,
Уинахыс аꞷныӃа – аҵысхәеиԥш дласын.

Ацәқәырҧ иргәылҟьа, хәҭа-хәҭала еиҩырссо,
Амҳаџьыр даман анышь неиуан еихо.
Ажәҩақәа аавшьуа деихон, ҧхьаҟа дцон,
Иразҟыдара зныҧшуаз ашәакгьы иҳәон.

Уи ашәа иагәылҩуан, дшырмеигӡаз аҕа,
Абаза жәлар дшырхысыз хәраҭыҧла ирыҕҕа.
Атәым дгьылаҿ џьаҳанымра ишаҩызоу аҧсра,
Амчқәа ишыриааиуа аҧсадгьылахь ахынҳәра.

Абар, аҵыхәтәантәи имчқәа еизыркәкәа,
Ацәқәырҧақәа дрылҵәраа, аӡҧсы ихьыкәкәа,
Дыӡхыҵит итәылахь абналаҩ деибганы,
Аха итәыла зиҧымлеит агәы лаша аартны.

Аҕа дшахыц уи итәыла ҧшӡа дахын,
Иашьцәа, иаҳәшьцәа ибомызт, иҧшаатәын.
Дахьнеилак дҿаҳәан, имҩақәа зегь аркын,
Аказакцәа ирыҧсҳарҭан, дара «ирхатәын».

Уимоу, дыҧхамшьа, дымшәа, дмырҳа,
Аказак иажәақәа деилыршьааит реиҳа:
«Абусурман ицынхара сара исхаҿым,
Кавказ са истәыстәит – уа уоуп ара атәым».

Иажәақәа измырхакәа, иаҳәа аҭра иҭирҟьеит,
Аҧшәма деихисарц ишилшоз иҟьеит.
Аха ашьхауаҩ уажәыҵәҟьа деиҧшхеит абжьас,
Ақәылаҩ иаҧиган, деихисеит деиҵас.

Ахаҵара анакәха, аиашара аиааит,
Дыззыҧшымыз имчқәа рыҽӡыржәны изааит.
Иҭыҧ ахыҵха имҭа ицәырҟьеит ганла,
Ҽа ҩыџьа аказакцәа – урҿагыл, уеибашьла.

Рымчқәа еиҟарамызт ҩыџьеи аӡәи,
Еилыргатәын араҟа агәаҕьи агәи.
Ашьхауаҩ дшәомызт, алым еиҧш джәылхт,
Ашьха гәы изҭамзи, ашьхара дахылҵт.

Абар уажә иҿаҧхьа ишьҭоуп еиҵыхәхәа,
Хҩык аказакцәа – хҩы ахацәа кахәхәа.
Аха зныктәи аиааирала ахақәиҭра узаагом,
Аҕацәа-ақәылаҩцәа рнырҵәаара узахьӡом.

Шәꙩыла аказакцәа еишьҭаланы иааиуеит,
Ашьхауаꙩ икәшарц, гәаӡла еилашуеит.
Шәкыла аҧсақәа еиҭах дырҿакуп,
Аимпериа ду амчқәа деиқәҧахны дыркуп.

Аҵыхәтәан еиликааит Кавказ ҧшьа аӡа,
Риааишьа змамыз амчқәа шихаҧаз.
Ашьшьыҳәа иаҳәа нҭеиҵеит аҭра,
Ишиқәшәаз ибоит дырꙩегьх ахҵәара.

Инышь хьшәашәа нхиҵеит днагәан амшын,
Аҧсреиҧш иахьибоз џьаҳанымҟа ицатәын.
Ажәꙩақәа ааҵшьуа инеицон ҧхьаҟа,
Дзықәгәыӡуаз лашарак ибомызт шьҭахьҟа.

Ус ажәꙩан мацәысит, еиқәарахт адунеи,
Ашьхауаꙩ ижәлеит аҧшацәгьеи ацәқәырҧеи.
Инышь лас инаҵас аҵәаҟьеиҧш иаадырхәит,
Абналаꙩ дныҵак, имеигӡа дырхәаҽеит.

Амшын аҵа зҳаҭгәынхаз амҳаџьыр иуасиаҭ,
Зеиҳәашаз дабаҟаз, деиҭеиҳәартә даашаҭ.
Ихыҵыз иҧсы гәаҟуа ихуп шьҭа амшын,
Уаҟагьы ҧсҭынчрак анаꙩс иазыҧшым.

Иҳәоит иааҟәымҵӡо, иҳәоит Анцәа,
Рымчқәа еиларҵарц Кавказ аӡацәа.
Аӡацәа рҿаҧхьа имхьшәашәарц ашьоура,
Абриаҟара жәларык ҭазыргылаз ахҵәара.

Иҟалап уи аамҭагьы, харак ицарым,
Жәларык рҳақ мыкшакәа ус инхарым.
Кавказ аҿаҳәага, ашьамҭлаҳәқәа ҧыҵәҵәап,
Ахақәиҭра мра каххаа дырꙩегь ирхаҧхап.

Ихынҳәып рышьҭахьҟа, зыҧсадгьыл иахгаз,
Рхәыштаарақәа еиқәылахп, аҧсҭазаара иазшаз.
Анцәа ду дазылҧхап дырꙩегьых Кавказ,
Ҳамра хаа цәыртхып, ашәшьы зхадырҧаз.

Еиҭ. Енвер Ажьиба

Александр Аҵьибеков

Диит маи 17, 1953 шықәсазы Ставропольтәи атәылаҿацә Малокарачаитәи араион аҿы.

1976 шықәсазы иԥара хиркәшеит Пиатигорсктәи аҳәынҭқарратә педагогикатә институт, атәымбызшәақәа рзаанаҭ ала. Уи ашьҭахь акыршықәса рҵаҩыс-ааӡаҩыс аус иуеит.

Ҟарачы-Черқьесстәи амассатә информациа ахархәагақәа рҿы аус иуеит 1982 шықәса аахыс. Уиижьҭеи А. Аҵьибеков изы ажурналист изанааҭ хадарахеит.

1990 шықәса аахыс «Карачаево-Черкессия» ателерадиоеилахәыра аҟны абаза ҭыжьымҭақәа рредакторс аус иуеит.

Ҟарачы-Черқьесстәи аҳәынҭқарратә университет аҟны аспирантура далганы, хыԥхьаӡарала 20 наукатә ҭҵаамҭақәа иҩит. Инапы алакуп абазаҭҵаара ахырхарҭақәа иреиуоу, аха макьана иҭҵаам – афонологиа иазкны акандидаттә усумҭа.

Александр Солтан-иԥа илшамҭақәеи иқәҿиаракәеи рыхә шьауа, еиуеиԥшым аҳәынҭқарратә ҳамҭақәеи, аҳаҭыртә хьыӡқәеи драԥсахахьеит.

2014 шықәса аахыс «Ҟарачы-Черқьесс Жәлар рпоет» ҳәа ахьӡ ҳаракы даԥсахеит, иара убасгьы «Чечентәыла Ареспублика жәлар рпоет» ҳәа аҳаҭыртә хьӡы ихҵоуп.

Ажәеинраалақәа

АԤХЫНТӘИ АШӘА

Сыблақәа аҩбагьы ԥхынрала иҭәын,
Уи хыжжны саԥхьа икаҭәауан.
Сажәеинраалагьы аԥхын еиԥш ишын,
Сыццышәхон схаҭа, ҩныҵҟала сбылуан.

Слымҳақәа ираҳауаз ԥхынрала иҭәын,
Зыбжьы аашуаз зегьы ашәеиԥш игауан.
Аԥхын сыԥхыӡқәагь иреиԥшзар сҭахын,
Слахьынҵа абжьеиԥш ааишьа саҳауан.

Сгәыԥшқа иазымкуаз аԥхынра ииуан,
Сынтәа уи зааӡа исҭааит сыԥшааны.
Нас, сыбзиабара аҟаҵашьа ҟанаҵауан,
Ахьырҵәаҵәа иалԥхаауа шәахәаны.

1

Сажәеинраала саԥхьоит Москва,
Абаза бызшәалеи урысбызшәалеи саԥхьоит.
Аԥенџьыр сахьалԥшуа адәахьы асы ауеит,
Ҭынч Урыстәыла дгьыл иқәыԥсоит иара.
Агьеишхәа сыбжьы шныщуеит ахан ду сзышноу.
Абазеи аурысшәеи рыла схәыцуеит сара.
«Абашыршәра» хәмарра сазааизшәа схы збауеит.
Саԥхьоит, сықәҿиара сара сыԥнашәоит.
Макьана зныкгьы схахьгьы иҟамлацызт,
Москва ари ашыза сылшап ҳәа сара.
Схәычҷраамҭаз ихароу гәазыҳәаран са сзы,
Иахьа араҟа лабҿаба сзыниаз.
Сажәеинраала саԥхьоит Москва,
Абазеи аурысшәеи рылоуп сышхәыцуа.
Аԥенџьыр салԥшны ас ду шауа збоит,
Сыԥсҭазаара насыԥ ҷыдала ирҿыцуа.

2

Уажәшьҭа кырҵуеит сгәы сыхоижьҭеи Аԥсныҟа,
Кырҵуеит исымбеижьҭеи Аԥсны.
Ажәабжьқәа ҳашьцәа ртәыла аҟнытә иааауа,
Среиҷаҳан еизызгоит сгәаҿы.
Сашьцәа рышәҟәқәа срыԥхьоит есааира,
Усҟан Аԥсны сыҟоушәа збалоит.
Аԥсны иадҳәалоу сгәалашәаракәа еиуеиԥшым,
Урҭ схамышҭуа исыцуп сыԥсҭазаара зегьы.
Аԥсны ҕьацоит, есҽны ашьапы иқәгылоит,
Ахәрақәа макьана ишымҕьацгьы иара.
Абиԥара ҿыцқәа еиҵагылоит,
Уахгьы-ҽынгьы агәазыҳәара ҿыцқәа ииуеит.

Ҳаимадаракəа аамҭа рыбжьамлааит иԥызҽуа,
Амҩақəа ҳрықəыз ҳхықəкы қьианы уаҵəгьы.
Ари сажəеинраала асалам еиԥш ироуааит,
Аԥсны иқəынхо ауаатəыҩса зегьы.

3

Сан сара абазара сылылхит,
Схəыцаахыс ҳажəлар рахь абзиабара слырбон.
Санмаҷыз инаркны сазхəыцуан схаҭагьы,
Ажəытəан ҳажəлар ирхыргаз зегьы.
Сан агəылацəа ҳаҭыр рықəҵашьа слырҵеит,
Лахьлахьы ауаҩы ихəаԥшра шаԥсам.
Сызҭааз адунеигьы џьасшьеит сара,
Ацəгьала абзиара сыԥсахырц сҭахым.
Абазара – ацқьара ишасимволу еилыскааит,
Абазара ахаангьы исырхəашьӡом сара.
Абазара – аԥшӡара ишасимволу зҩит,
Абазара ахаангьы ахьмыӡӷ асыргаӡом.
Ԥагьарада, хԥарада, сан сылҿыԥшны сынхоит,
Абазақəа ирзыскуеит сырҿиамҭақəа зегьы.
Иреиӷьу схəыцрақəа ақьаад шкəакəаҿ изыҩуеит,
Абазақəа русқəа насыгӡарц сҭахуп.

4

Гəым[1] акаршəра бзиа избеит,
Сани саби ауаҩра сылырхит ара.
Сгəазыҳəарақəа амҵəыжəҩақəа рырҭан иԥрит,
Урҭ исарҳəеит ҳӡиас Гəым ахара џьара ииасны ишцо.
Сани саби рхəыштаара сарԥхеит.
Сани саби рычуан иҭыҵыз схəы гьамала схаҳаит.
Анцəа иқьиара ҳаҩны иҩналеит сара сзы,
Уи иахылҵуа алашара снырит сымшира аҽены.
Раԥхьаӡа ашколахь сан слыманы дцеит,
Адырракəа снырит, сырнырит схаҭагьы.
Гəыма аԥшӡара саб исирбеит,
Уи ныркəӄа арра сазыӄаиҵеит иара.
Сани саби сықəырҵеит амҩа ду,
Макьана сымҩахымҵыц, санылалы сцоит.
Сгəыӷуеит, сгəазыҳəарақəа срыхьӡап ҳəа зегьы,
Ааԥсарада аусура саҿуп иахьагьы.

[1] *Гəым – абаза қыҭқеи аӡиас Кəыми рыхьӡ.*

5

Аидара рацәа ануқәу, умҩа харахоит,
Аамҭа аҿеиҵыхра аҿазнакуеит.
Усҟан ауадаҩрақәа урхашәалаӡом зынӡагьы,
Уара иузшоу анасыԥ уцәыӡыр ҳәа ушәо.
Угәы каумыжьын, ушиашоу уцала,
Ухықәкы уацәхьамҵын, ачҳара аарԥшы.
Аԥшаӷьы аԥҭақәа ирылалан иарпуеит,
Умра шеишеиуа уханы иаалашауеит.
Угәазыҳәарақәа угәы дырҭәырцаз еизга,
Удунеи иазхаша уашәақәа еингал.
Уеидара ласхоит, уқәҿиарақәа ааиуеит,
Ауадаҩрақәа ушыриааиуа усҟан иубап!
Иаарласны унасыԥ аҭыԥахь игьежьуеит,
Аамҭа ҟалоит – уангәырӷьаша ааргьы.
Иҟәашӡа, ибыбышӡа уҵлақәа шәҭуеит.
Еиҭа алахҿыхра абжьы ҩналауеит уҩны.

Еиҭ. Дмитри Габелиа

Фатимат Аԥсова

Диит декабр 27, 1950 шықәсазы Ҟарачы-Черқьесстәи ареспубликаҿы.

Далгеит А. М. Горки ихьӡ зху Алитературатә институт. Аус лухьеит еиуеиԥшым акультуратә хәыштаарақәа рҟны.

2013 шықәса инаркны иахьа уажәраанӡа аус луеит редактор хадас ареспубликатә шәҟәтыжьыртаҿы.

Аҩра далагеит ашкол дантаз, раԥхьатәи лажәеинраалақәа акьыԥхь рбеит агазет «Акоммунизм алашара» адаҟьақәа рҟны. Илыҩуеит ажәеинраалақәа, ажәабжьқәа, ахәыҷқәа рзы алакәқәа.

Адунеи рбахьеит лырҿиамтақәа еидызкыло аизгақәа жәаба: «Шарԥыеџәа», «Сара сашәа», «Ухала уҟам ара», «Сгәыгра алашара», уҳәа убас егьыртгьы.

Ажәеинраалақәа

АЕҴӘА ХӘЫҶ

Аҵх иалаԥшуа аеҵә хәыҷқынӡара,
Аеҵә хәыҷынӡара сыцәа арҟьалеит.
Лакә џьашьахәушәа сыхнахуеит аԥшӡара,
Ажәҩан баҳчахь сылаԥш кыдхалеит.

Аеҵә хәыҷынӡара, суацәажәоит гәыкала,
Исутаз ахьаа ихьухьуа сгәы италеит.
Еснагь исҳәахуан: «Аԥстазаара, сгәатала...»,
Арахь схата аԥстазаара ауалқәа сыдхалеит.

АХААНАЗ УИ АԤЪШӠАРА ҲЦӘЫӠИТ…

Иахантәарак аԥша цәгьа иасуаз,
Ҵла ҟатак ыҟәҟьа иканажьит.
Ашьыжь мҩахәастала сышнеиуаз,
Снадгылт, избаз сгәы снархьит.

Сазхәыцуеит шьҭа, сыгәгьы иалоуп –
Ахааназ уи аԥшӡара ҳцәыӡит.
Жәижәых ҵлак аганаҿ игылоуп,
Иҵыхӡа, дац-ԥашәала ихьамҵит.

АҬЫНЧРА

Адунеи аҭынчра анахатәоу,
Сгәы иҭыҵуеит сара сцәаҳәақәа.
Аԥхьаҩ изнагароуп сгәы иҭоу
Анаҩсан, мыцхәы срызгәыкуа.

Срыԥхьар ҿырҳәала игәаӷьны,
Рымаӡа рцәыӡыр ҳәа сшәоит.
Суҳәоит, аԥхьаҩ, уаԥхь иугәарԥханы,
Сзыхӡыӡаауа схәыцрақәа урыниоит.

ИЦЦАКУЕИТ АКӘАРАҚӘА АКАЗЫ…

Иццакуеит акәаракәа аказы,
Аказы иаанрыжьуеит дара аԥаҩқәа.
Ашәҭқәа ракәзар, ишәҭуеит аказы,
Аказы иканӡахуеит убарҭ ашәҭқәа.

Ҩыџьа рыгәқәа еилаҵәоит аказы,
Аказы еиԥырҵуеит рыгәқәа хьшәашәан.
Ацәгьеи абзиеи еидыслоит аказы,
Аказы џьоук гылоит ҳара ҳнаҩсан.

Еиҭ. Валентин Кәаӷаниа

Мухаддин Бемурзов

Диит апрель 7, 1948 шықәсазы Ҟарачы-Черқьесстәыла Али-Бердуковтәи араион аҿы. Далгеит Ҟарачы-Черқьесстәи аҳәынтқарратә апедагогикатә институт. 1971 шықәса раахыс аус иуан Али-Бердуковтәи ашкол аҿы ачерқьесс бызшәеи алитературеи рырҵаҩыс.

«Ҟарачы-Черқьесстәи ареспублика Зҿаҧсазтәыз арҵаҩы» ҳәа аҳатыртә хьӡы ианашьоуп. «Ҟарачы-Черқьесс Жәлар дырпоетуп» ҳәа ахьӡ ҳаракы ихҵоуп. Жәларбжьаратәи Кандуровтәи апремиа далауреатуп.

Хыҧхьаӡара рацәала итыҵхьеит иажәеинраалақәа реизгақәа. М. Бемурзов, иара убасгьы, ачерқьесс литература ашколтә программазы итижьхьеит арҵагашәҟқәа.

Урыстәыла ашәҟәыҩҩцәа Реидгыла далахәуп.

Ажәеинраалақәа

АӠЫН, АҤХЫН, ААҤЫН, ҬАГАЛАН

Аӡын, аҧхын, ааҧын, ҭагалан –
Абас инеиуеит ашықәсқәа неишьҭалан.
Шьоук ргәыбылра, рыбзиабара ҳацуп,
Шьоук ргәырҩа, рыгәхьаагара ҳгәы иҭаӡуп.

Иаҳҳаҳгахьоу зегь – гәырҕьареи лабжыши,
Ҳазхьымхәыц ҳагәнаҳаи,
Агәаҕ-уаҩ ианаҳмыжьуеи,
Аҧсҭазаара алу иалагарц иазныжьуп.

Ҳзыргәаҟуа ахьаа, иаашаанӡа ҳгәы иҭыхо,
Уи гәаамыгӡакәа аамҭа цоит иныхуа...
Ҳа ҳамшқәа акакала, иаҳмырбаӡакәа иҳамхуа,
Ақәыҧшра иаҭо, наҟ инаскьоит ихьамҧшуа.

Ақәыпҧшра хцәеиқәатцәа, макьана шлацк зларшәым,
Агәырӷьара касы шкәакәан иахаршәыз.

О, аамҭа, убзиабара мҿыцәааит
Иқәыпҧшу рзы, уи ӡхыҽҽан ирызлеиааит!
Апҧсҭазаара дара рзы ҿыц иҿыхааит!
Урҭ рымҩа зырлашо мраны ишеишеиааит!

АЗЫН БАҲЧА

Уахынла сбаҳча итцалеит аурҭ,
Атцла рымахә анацәкьарақәа пҧытцәтцәо.
Сбаҳча рыцҳа, агәытӄьа иаго,
Схышәақәа ирысуан: «Иӄаумтцан сыпҧсыртә».

Аха ианша, Аӡаахра ду амш,
Ҳбаҳча шеиқәахаз гәанаҭеит еиҭа,
Убри аиқәахара еигәырӷьан апҧша,
Ҳтцәатцла аҩычеит, акасы шкәакәа ахатца.

АН ЛЫБЗИАБАРА

Сыҷкәын хәыҷ, сымш, сгәыӷырҭа,
Еснагь уқәыпҧшыз, ишәҭуа ацатцлеипҧш уара.
О, Анцәа ду, са саҳәаӡом еиҳау, –
Убри сыцатцла хәыҷ акгьы амыхьааит, иуаҳау!
Уаҩ изымчҳауагь сычҳауеит уа узы,
Кыр ухьшазар са исыхьаaит – схәыҷы!
Ихыртцәаргьы сызнапык нҿакны,
Егьы снапала усгәыдсыҳәҳәалоит урӷәӷәаны.

***

Ацәылашамҭаз асаби еипҧш амш ииуа,
Дгьыли жәҩани игаратца ирыжькьахуеит…
Цәыкәбар пҧымтцәан адгьыл зегь шауа,
Аиӄәапҧаракәа аӡиасқәа рҭыҽҽахуеит.

Етцәа зтцаршәым ажәҩангьы затцәуп,
Шарпҧаз шәапҧшьгьы ажәҩан атца ашәуеит.
Апҧсҭҳәа шкәакәа жакьан иаҿачуп,
Абна ҽацәтцас аӡиас аҿ аӡы ажәуеит.

АМРА ХЬШӘАШӘА

Амра цәыртцит,
Амра хьшәашәа,
Илагылоуп ажәҩан гәашәаҿ.
Агәашә аркуп,
Арахь изҭалом,
Ҳадгьыл ашҟа
амҩа еималеит.
Ԥхыӡ избеит
Уахык, гәылшьапҵас
Ҳадгьыл иакәшаз
Алашьцара,
Уи изалсуам
Шәымрак ԥхозаргь.
Агәылшьап иабашьуа
Афырхаҵа
Сара сишьҭахуп дызбозар.

АСАБРАДА

Амза саркьоуп сызныԥшылаз,
Ахьтәы саркьеиԥш ицырцыруеит,
Уи сызкыдызҵаз аҭӡамцаҿ,
Дсымбаӡац,аха дыздыруеит.
Аҵхабжьон зегь рыцәаԥсымҭаз,
Аԥсреи ацәеи срылҵны сҿыхоит.
Иҭагылоуп ссаркьа аҭәымҭа,
Бысныԥшыл ҽазнык ҳәа исыхоит.
Аԥхыӡи лабҿабеи рыбжьара,
Ахьтәы саркьа зазо икнаҳауп.
Уи зырзазо, ԥхыӡла иԥаху,
Амаалықь иԥсыԥ аԥхарроуп.
Ҩ-хаҿык змоу асабрада,
Иааҳәыцыԥхьаӡа зҽызыԥсахуа,
Хаҿык ҵәыуоит,
Хаҿык чча-ччоит,
Рыҩбагь сҿасҵоит еиҭныԥсахлан.
Зыбжа ҵәыуо,
Зыбжа ччахуа
Асабрадақәа рдунеиаҿ,
Иахьыкнаҳау ахьтәы саркьа,
Аҳас иҟоу хаҿы змам иоуп.
Иагьымыччо иагьымҵәыуо
Зхы-зҿы еицамкуа асабрада,
Исымбацызт абыржәаада.

Еиҭ. Гәында Кәыҵниа

Лариса Шебзухова

Шебзухова Лариса Кәырманби-иԥха диит апрель 6, 1959 шықәсазы Ашьха аул (ақытҭа) Ҟәбан Ҟарачы-Черқьессиа. Пиатигорсктәи аинститут атәым бызшәақәа рыҟәша ибзиаӡаны далгеит. Уи дыԥуеит абазеи, англызи, аурыси, ачерқьези бызшәақәа рыла.

Лара дшыхәыҷыз апоезиа бзиа илбеит, аха инеиԥынкыланы аԥра даналага ԥшьынԥажәатәи ашықәсқәа рылагамҭазы ауп.

Лариса Шебзухова – Урыстәылатәи ашәҟәыԥԥцәа Реидгылеи ажурналистцәа Реидгылеи дырлахәылоуп, Ҟарачы-Черқьесс жәлар дырпоетуп, уи дравторуп ашәҟәқәа – «Алабжыш цқьақәа», «Абазақәа рашәа», «Сара сгәы», «Аҷныш», «Инымԥәаӡо ашәа еицаххәап сара сыԥхьарца», «Сара сгәырҕьареи сгәырԥа ԥшӡеи рышьха».

Лариса Шебзухова – абаза поезиа алирика-философиатә хырхарҭаҿы иаарылукааша апоетцәа дреиуоуп. Уи аԥьабаа ӷәӷәа лбахьеит аиҭагара аус аҿы, иара убасгьы адраматургиаҟны. Иахьатәи аамҭазы, Лариса Шебзухова аус луеит абаза ҳәынтқарратә театр алитературатә ҟәша аиҳабыс.

Ажәеинраалақәа

ЗЕГЬ МАНШӘАЛАХАШТ ЗНЫ...

Иҭацәуп. Сара сгәы зегь ҭацәуп,
Аҭацәра – уи ахаангьы ишәарҭоуп.
Ус саныҟоу иаагәоуҭартә сзаҵәуп,
Аха хыхьынтәи исхылаԥшуеит, сшаҭоуп...

Сгәы, атыгә-тыгәҳәа уааҟәымҵкәа уеисла,
Сааԥсеит ҳәа шәымҭакгьы умтәароуп.
Зегь ҭацәуп... Аха уа иуҳәац ҳәала,
Аԥсыха змада, ҳшеицу ҳцалароуп...

Аӡаҿы мҩахәастәак ашьҭа еилыҧхаауеит,
Амза аҳкәажә-ԥшӡа, уи асахьа ҭнахит!..
Узсылахәмарри, сразҟы?! – сазҵаауеит,
Арахь ихәмаруашәа, иччошәа снарбахит!..

УАРА ИУМДЫРУЕИ, САРА СЫМЦОУП!

Уара иумдыруеи, сара сымцоуп! Сааигәа умааин,
Узбылуеит са сгәы уанҭала маӡала!
Аха инахарангьы усԥырҵыр, уқәыԥшра уиааины,
Сымца ануцым, ушарыхьҭышьуа дырны, ушәала!

Уара иумдыруеи, сшыԥсаатәугьы, уԥхызқәарҿ суцуп,
Егьа уҽушәаргьы, са сымҵәыжәҩақәа узкуам...
Даҽазныхгьы, сара снап иампыҵҵәрааура ԥсызуп,
Шәынтә иуршәыргьы, уа укаҭа схаԥауам!..

Уара уагхеит! Маҷ-саҷк акәым, шәышықәсала,
Анцәа ибоит, уа ухы мацароуп узышьҭаз...
Саргьы амшын еиԥш, уажәы-уажә исҿаҵәауеит сгәала,
Сымч мырхакәа, схамаԥагьара сахьагаз...

ҲАНБАЗХӘЫЦУЕИ ҲАРА ҲХЫ?!

Ҳарҭ ҳанаатәалак ҳҿырҭынчны,
Иаразнак ҳхәыцрақәа зызцои? –
Ҳшыҟаӡамгьы рацәак ак ҳамчны,
Лаԥшыцәгьак ҳиааизшәа ҳамбои.

Ҳагә иамыхәо зегь наҳажәлан,
Идәықәлоит ҳаашьҭԥаан ҳшаҟьо,
Ҳхаха ҳауӡом, ҳшыҕәҕәоугь ԥашәла,
Уимоу, иҳазгәаҭом акы иананҟьо!..

ИҬЫНЧУ АГӘЫРҔЬАРА МАЗАЛА ИСЗААГО

Ашә анааимысԥаа ара – адәаахьы ассирҵәҟьа збеит,
Агәра згеит сара лакә ԥшӡак сшалаз!
Ажәҩан мрагыларатәи уарҳалҵас иааилыԥхеит,
Иаразнак уи иаҵәаххьан агәы иалаз!..

Адунеи лаша иаалырҟьан ишызбоз илашьцеит,
Хьҭәы еимхәыцқәак ԥшьаала ихьархьарит.
Еҵәаџьаагь ԥхашьаԥхаҵо уа иааикәаԥхеит,
Маӡала ихәыҭхәыҭуан, иаҳхареи?!

Жәҩан ҿымҭӡакәа ԥшьаала акы иазыԥшын,
Зегь гылан цәгьара бааԥск ахықәаҿ.
Адунеи зегь зырӡыӡоз мчык иахьыԥшын,
Ашәарҭара аҿаԥхьа рхы рыкәаҿ.

Аха урҭ зегь ак хьаас искымызт сара,
Рлакҭа хәашьгьы уаҳа сгәы азҭымҟьеит.
Сымԥан иаасмышьҭит шәарҭак џьара,
Агьеҩҳәа, аҟамчеиԥш сылаԥш рхысҟьеит!..

Иазхоит шаҟа сацҟьахьоу агәырҩа насхалан,
Ари алашьцарагь иагәаԥхоит санамоу.
Ашәқәа зегь еимысԥаауеит, агәырӷьара уҩнала,
Са соуп, џьым, араҟа иаԥшәымоу!..

Бзиа узбоит сара аҵх, шьҭа ҳаиҩызцәоуп ҳара,
Мшәан, еибаҭаху, ус еизгәыклароуп!..
Исҭахуп исҭахы, уара убла аҭаԥшра,
Уа уанызбо есымша сҿырбалароуп!..

САРА СЫБЛА УХЫԤЪШЫЛ

Угәырҩақәа зегьы ухаршҭ, умч зқәымхо ануцрымҵӡо,
Улахҿыхӡа са сыбла уҭаԥшла!
Уи амшын ду иаҩызоуп, аҕба дуқәа ахьыӡсо,
Сгәыӷра уацны ухыхәхәала уцала!..

Урҭ са сыблақәа ашыреи ахьҭеи еицырзеиԥшуп,
Уаҟа аҵааи амцеи еицынхоит!..
Наҟ иуԥырца угәырҩа, уара абзиаракәа уԥеиԥшуп,
Унапы нақәкны иуҵәаахыр, усгәаԥхоит!..

Зегь шухашҭуа агәрага, сара сыбла уанхыԥшыла,
Иҟаӡамшәа зынӡак изыҭлоит!..
Игәаӷьы, игәаӷьы, са сымшын уҿӡаарҟәрыла,
Уаҟа абзиабара ухьаа ухнацоит!..

ИАҲЖЬАРЦ АНАҲҬАХУ ҲА ҲХЫ

Иаҳжьарц анаҳҭаху ҳа ҳхы,
Ҳгәыҕра рыцҳа акралшарыма?
Ма игәаԥхеит ҳәа даҽеаӡәы,
Илахьынҵа ԥсахшьа изаҭарыма?

Арахь ҽеа знык еиҭах ҳхынҳәны,
Мҩа ҿыцк ылаҳхыр ауандаз...
Урҭ ҳагхаҟәа зегь ҳшьаҳаны,
Имаҷӡоу ҳаамҭаҿ – ҳрымхәаҽеуандаз...

Еиҭ. Анатоли Лагәлаа

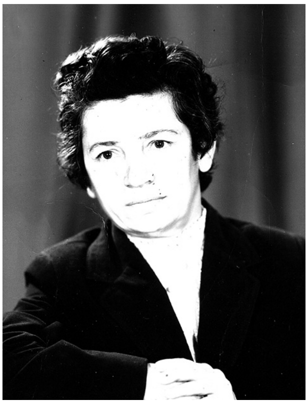

Кулина Салпагарова

Салпагарова Кулина Абулкерим-иҧҳа дрылахәуп Урыстәыла Афедерациа ашәҟәыҩҩцәа Реидгылеи ажурналистцәа Реидгылеи. ҞЧА зҽаҧсазтәыз Аҧара аусзуҩы, аҵьа аветеран. Диит 1941 шықәсазы Сары-Тиуз Ҟарачытәи араион аҿы. Лхәыҷра мҩаҧысуеит Ҟазахстан. Лыҧсадгьыл Сары-Тиузҟа даныхынҳә, далгеит абжьаратәи ашкол, нас ҞЧАИ афилологиатә факультет. Аус луеит ҞЧА Аҧара аусзуҩцәа рзанааҭтә ҧышәа ашьҭыхратә институт аҟны арҧаҩы еиҳабыс, ақ. Черқьесск.

Дравторуп апоезиа аизгақәа 7, апроза еидызкыло ашәҟәқәа 7.

Ажәеинраалақәа

АЦАҞЬА ИАҾИААЗ АШӘҬЫЦ

Атымитыша алашьцараҿ,
Ацаҟьа згәылҳәаз иҳаракны,
Еимгеимцаран уи аҩыҵаҿ,
Сылаҧш нақәшәеит иҵьашьахәны.

Сазыҧшӡамкәа уа игәасҭеит,
Ашәҭыц ҧшқарах ахьаҿиааз.
Аҿҟьара-ҵәырҧса акьышәкьышәраҿ,
Аҧша ахыкәласуа иахьгылаз.

Ассир! – абахә-мымеиқәара
Ихәыҵыҷҷо иаалашеит.
Аҧшӡара иаҵаӡт алашьцара,
Ашәҭ ҟаҧшь уаҟа иаашеишеит...

Амаҷоуп зынгьы иахҭахыҵәҟьоу,
Ҩаԥхьа изырҿыхо ҳа ҳагәқәа.
Егьзҵам амаҷ аҿоуп иахьыҟоу,
Адунеи зыршанхо аҵьашьахәқәа.

АԤСҬҲӘА

Харантә ажәҩан иаҵахәмаруа,
Аԥсҭҳәа ҳашҟа иааскьоит.
Имыццакӡакәа сахьашәк ҭыхуа,
Ҳагәқәа рҿыхан нас ицоит.

Ҳаргәырҕьан еихашт ҽӡара,
Адгьылахь мҩак ианымлар...
Изалшом аԥшӡара абара,
Аҵла ирхьызсо наҟәоушәа ихчылар.

***

Егьа уҟазаргь иҵьашьахәу музыкарҳәаҩны,
Иулшом Оркестрк аԥсахра.
Егьа уҟаза дузаргь иулшом ухы иархәаны
Хаҳәык мацарала аҭӡы ашьҭыхра.

***

Уара умҿы еицралан аҿҿахәа имбылуазар,
Уи иаанагаӡом умҿы маҷуп ҳәа.
Уара уажәеинраала агәқәа имаҷны ирацәажәозар,
Уи иаанагаӡом уажәақәа азхом ҳәа.

Еиҭ. Заира Ҭҳаиԥыкә

ЗАЖӘА ГӘЫРӶЬАҾҲӘАШОУ АПОЕТ

Ауаӷы дыгәхьааугаанӡа ибара уашьҭамлан иҳәахьан зны саб, уи иаанагоз инагӡаны ианысзеилымкаауаз. Уажәшьҭа издыруеит, – апоети сареи хаҭала ҳаибадыраанӡагьы игәхьаа схахьы ишызгахьаз, ҳаибабацыҧхьаӡагьы игәхьаагара сшаҿу…

Игәхьаа згоит, избанзар – игәра згоит. Избанзар, жәӷанк ҳаицатәуп, хаҳәык ҳаицалхны дгьылк ҳаицыќәгылоуп ҳзеиҧш бдуцәа рышьаҟеиҧш. Ус иҟоуп, избанзар – ус иҟазарц сҭахуп.

Игәасҭахьеит Артур гәҭыхаҳәарҭас имоу дызхылҵыз рыҧсабара ахаҳәқәа шракәу. Зны адунеи зызҿлымҳау,ҽазны иаднамкыло, аха изықәшаҳаҭу, изықәшаҳаҭымхар ҟамло ахаҳә ҧҽыхақәа. Урҭ ахаҳә ҧҽыхақәа рыбжьара қьиарак злам, угәҭыха узмырҳәо хаҳәык џьара иҟазаргьы, иахьышьҭоу днаӡаны иажәа цәыкәбар-цәыкәбарла ицәны, агәы мыжда закәыҵәҟьоу, ииашахаҭаны излыху ааирҧшаанӡа дгәаҭеилоит.

Исгәалашәоит ашьха иқәгылоу абааш Адиух еибаркны измоу ахаҳәқәа рымҵан Артури сареи ҳагәҭыхеибыҳәара, Мықә Ашҭа зыхьчо ахаҳә баагәара ҳақәтәаны ҳаигәныӷра, «маиҟәаҧтәи ахаҳә» ашәшьыраҿы ҳаиҿцәажәара, ауаҧс жәлар рыҧшьаҭыҧ хада аҧхьа ишьҭоу ахаҳә аҿтәи ҳхәыцра цәыргарақәа. Арҭ ахаҳәқәа реиҿыбаареи, реилибакаареи, уаҵәазыҳәа реигәныӷреи роуп апоет Артур Кенчешаов дызмырҭынчуа иахьагьы, уаҵәгьы.

Артур, Черқьесстәылатәи сашьа ҳәоуп ишиасҳәо. Еснагь сзыхӡыӡаауа, сзықәныҳәо, сзызгәдуу. Саагәа уҟазҭгьы еиҳа сгәы ҭынчхон сҳәалоит, иааҳакәыршаны имӷаҧысуа агәҭынчымра амшынеиҧш ацәқәырҧара саналанарго. Аха убри аамҭазгьы еилыскааует, – Артур дахьгылоу дгылазароуп, деиҭамҵроуп, избанзар – дарсуп, избанзар – дгәашьоуп, избанзар – дбаашхараны дыҟоуп ҳаешьаратә жәларқәа рҧеиҧш азы.

Черқьесстәылатәи сашьа игәхьаа анызго, зхьышьаргәыҵа сакәыхшоу Шьашәы Хьаҳ Ду сиҳәоит, уи дызмырҭынчуа ацәаныррақәа игимыжьырц, дзыргәаҭеиуа ахәыцрақәа дрылаигӡарц, аҵажәа дагәылаирҧшырц, ашәа абжьы иирҳаларц.

Зны-зынла икылкааны Аҧснытәи акаҵәарақәа рықәыҧшра салагоит, Черқьесстәылатәи сашьа даахықәгылазар ҳәа, анаӷсоуп агәра анызго, Домбаии Архызи ирықәсны иааз ахақәиҭра аҧша ишаанагаз Артур игәхьаа, уи сара изгарц азы.

«Сычмазаӷхар, аҳақьымцәа рахь сцаӡом, сӷызцәа срызцоит» иҳәеит апоет. Сара сзы урҭ аӷызцәа дреиуоуп Артур Кенчешаов, – зашәа бзиа избо, зажәа агәырӷьаҿҳәашеиҧш исныло, гәадула анаӷсҭәи абиҧарақәагьы ирнысҵо.

УГӘЫЖӘЛА САКӘЫХШОУП, САШЬА!

Черқьесстәылатәи сашьа –
Артур Кенчешаов уахь

амра ахшара –
алашара
иалҵыз
ҳажәларқәа рхыԥша
  ес ашара
  ҿыц аазгаша
  аҵеира
  арҿыхон есымша

усҟан
алашьцара ԥхьацан
ашәарҭара
агәы шьуа
  аԥсуа
  адыга
  ҷкәынцәа
  инеиуаз
  иудызбалоит рҟазшьа

ажәытә
узхылҵыз
рашәа
аҳәашьа
рыкәашагьы ҟаҵа
  нас
  иаҳҵап
  насыԥла анхашьа
  иаҭаххаргь
  насыԥла аԥсра

иахьа
сыблақәа ирхымҵуа
ихгылоуп
иацы убла ихыз
ашьа
  угәы ззыбылуа
  уаԥшәымоуп
  угәыжәла
  сакәыхшоуп
  сашьа

Д. Габелиа

Артур Кенчешаов

Диит 1988 шықәсазы ақалақь Черқьесск, Ҟарачы-Черқьесстәи ареспубликаҿы. Ажәеинраалақәа рыҩра далагеит жәашықәса анихыҵуаз инаркны. Иҩымҭақәа акьыԥхь рбеит жәохә шықәса данырҭагылаз, аҭыԥантәи агазеҭ аҟны.

Кавказ-Нхыҵ иуадаҩу асоциал-економикатә ҭагылазаашьа, аполитикатә еибарххарақәа, ачерқьес жәлар ржәытә-рҿатә, ԥхьаҟатәи рԥеиԥш, аҭынчра, абзиабара, аҵабырг, ауаҩытәыҩса изхәыцра уҳәа, абарҭ роуп А. Кенчешаов

ипоетика зызку. 2010 шықәсазы итыҵит уи иажәеинраалақәа еидызкыло раҧхьатәи ишәҟәы «Ҳазхылҵыз рыхәытҳәытбжьы». Убри ашықәсан иаҧиҵеит жәеинраалала ишьақәгылоу адокументалтә фильм «Черқьесстәыла атоурых жәеинраалала».

Апоет иажәеинраалақәа ирылхны 60 инареиҳаны ашәақәа аҧҵоуп. Аҩбатәи ишәҟәы атыжьра иазырхианы ишьҭоуп.

Ажәеинраалақәа

ҲАҦСҬАЗАРА – ЗЫБЖЬЫ ЕИҚӘЫМТӘАӠО ЧАРОУП

Ҳаҧсҭазара – зыбжьы еиқәымтәаӡо чароуп,
Хаҿырацәоуп, ҟазшьарацәоуп, инымҵәаӡо ажәоуп.
Ишаҧу еиҧш, ицәажәауа араҟагьы дгылоуп,
Есҽны иаабауа уажәазы иҭаҳәаҳәоуп.

Ушәаҳәа, укәаша, уқәҿиарақәа ааӡырга,
Уазхәыц аҭамада иажәақәа рҵакы.
Есҽнытәи уусқәа наҟ унарыгәа,
Уеишәа-чара иныҵак иҵәахы.

Араҟа зегьы дара ртәык иазхәыцуеит,
Гәык-ҧсыкала ицәажәо дҵьашьатәуп.
Ҩык ижәырцаз хаҵак даараҟандеиуеит,
Ҽаӡә дыҧшуп, дныҳәарц иҭахуп.

Аҭамада иааигәа дтәарц зҭахугьы дыҟоуп,
Аӡә исааҭ дахәаҧшуеит уажә-уажәы.
Егьи исаан иану афатә хаа дазгагоуп,
Ҽаӡәы иҧаҵа арбааӡоит аҩы.

Ҳаҧсҭазара – зыбжьы еиқәымтәо чароуп,
Арахь, гәырҕьа-чаран иубашам уаназхәыц.
Зегь акоуп, еиҳа ишеиҕьу гәаҭоуп,
Аҧаҭхь унахан аишәа уанахыҵ.

ШАҞА СШӘОЗЕИ БЫСЦӘЫЗЫР ҲӘА

Быхцәы бырфын рҿеиуа, иҧхьакуа,
Быччаҧшь ала схьаа хыбҿеит.
Исыздырам сзылакәакуа,
Снапқәа бҟәызгар, нас бысцәыӡит.

Еиҭах, анкьеиҧш, сыла еиҵыхым,
Ба бымбара са сзы ихьанҭароуп.
Ахылԥаҧсылԥа зхылҵуа рыжәтәым,
Акаҳуаша шьҭа снахәароуп.

Сшәоит, бысцәыӡыр!.. Хәыцрак салоуп,
Сшәара ҟьарак иасыргароуп.
Снапы иаԥыз зегь жәеинраалоуп,
Шьҭа уи Припиатҟа сагароуп.

Ицап аҭыҧқәа са сзыргәырӷьоз,
Сыбжьы зныԥуаз, хара иҟьалан.
Аҧсаатәбыжьқәа зны сзырҿыхоз,
Иниасып цаха еиқәаран.

ШЬЫЖЬЫБЗИА, ААҦЫН!

Шьыжьыбзиа, ааҧын! Уусқәа шцо насаҳәа.
Кыр сыҧшын ҿыц ҳаиқәшәарцаз, иахьеиҧш абас.
Абзиараз ҳәа саумҳәеит, аамҭа умаӡоу уаҳа...
Уцеит укьаҿ иаҵәа нуқәыршә хҭырҧаҵас.

Шьыжьыбзиа, ааҧын! Угәхьаагара саман.
Агәҭынчра сауамызт, гәаныла слаҳәуан.
Аха уааит ушаацеиҧш, геи-шьхеи урхалан.
Ушьапышьҭыбжь қәарыцны харантә игауан.

Уԥналеит сыԥны, улахҿыхны, уласкәантран.
Февраль ахахәышла шьҭа иӡт ахабар.
Сҧенцьырқәа гәырӷьеит, иаразнак еимуҧаан,
Агәҿыӷь исхатәазгьы насхууааит абар.

Мшыбзиа, ааҧын! Истахын еилыскаарц уа уускәа.
Аха аҭел амчхара уа уҟынӡа имнаӡеит.
Аҵх ҭынчқәа раан абызкаҭаҳа рахәыцқәа
Ари адунеиаҿ сзаҵәны сҟарымҵеит.

Мшыбзиа, ааҧын! Иудырууеит, сузгәакьоуп.
Уаргьы еиҭакрак умам, убасеиҧш ушоуп.
Жәҩан иаҵәа зҩычо ҧсаатәқәак ирсахьоуп,
Уарак ухаҿсахьа игәыкуп, илашоуп.

АЗҚӘАҾ АШӘАХСҬАҚӘА

Аҧсҭазара аиаша уаҧырҵны узцашам,
Даусы ҳабжьара гәынҷыхьак ҟалалоит.
Узқәа шыхьчоу ухашҭыр ииашам,
Ҳгәы ҳахӡыӡаауа еснагь иҳахьчоит.

Аӡа дкылҧшны имч зегь мҩаниҵоит,
Игәра иугоз наҟ ирхәашо.
Ичарҳәара уаҟа узқәа ианиҵоит,
Ишәахсҭан наӡаӡа ииаанхо.

Уҧсҭазара аамҭа ашәахсҭа иаргазар,
Ула неиҵыхны узыҧшышам хара...
Мцызар, ҭиразар, умҵәыжәҩақәа ҿҵәазар,
Узқәаҿ ашәахсҭа иаҳәогьы сырҳа.

Гәы зҭам аччаҧшь иаҿых асабрада,
Гәык-ҧсыкала иҟоу ахә ҳаракхоит.
Иҟалоит убас, шьҭахьла ухәуп, уаҩрада,
Аха ахәра угәаҵаҿы иаанхоит.

Еиҭ. В. Касланӡиа

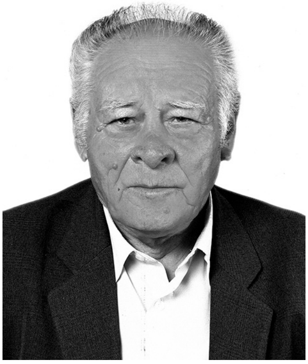

Касаи Баталов

Абаза поет, афольклорист, алитературатӷааҩ Баталов Касаи диит 1941 шықәсазы Ставрапольтәи атәылаҿацә, Минираловтәи араион ақыҭа Канглы.

1959 шықәсазы ақыҭа Красныи Восток аҿы абжьаратә школ даналга, иара убри ашықәс азы дҭалоит Ќарачы-Черқьесстәи аҳәынтқарратә институт афилологиатә факультет. Уи аҭараиурҭа даналга ашьҭахь, 1964 шықәсазы, иоуит адиплом, аурыс бызшәеи алитературеи абаза бызшәеи алитературеи ирызку алекциақәа рыҧхьаразы. 1966 шықәса раахыс иахьа уажәраанӡа, аус иуеит У. Д. Алиев ихьӡ зху Ќарачы-Черқьесстәи аҳәынтқарратә университет ачерқьестәии абазатәии афилологиа акафедраҿы.

Баталов Касаи Урыстәылатәи Афедерациа ашәќәыҩҩцәа Реидгыла далоуп. Иара убасгьы уи апоезиатәи атӷаарадырратәи шәќәқәа ирацәаны дравторуп.

Ажәеинраалақәа

ИКАНӠАЗ АШӘҬ АЂШШӘЫ АХЫГГОИТ…

Ашәҭ анканӡалак аҧшшәы ахыгганы,
Иҩаз абыӷьқәа каҧсоит.
Усќан са схәыцра лашақәагьы ццакны,
Ихьанҭоу еидаран исхатәоит…

Ари аҧсҭазаара убас ҳаршәоит,
Иара аҿаҧхьа егьҳалшом, ҳамчыдоуп.
Аҧшатлакә иаҩызоуп, зныхгьы ҳаршәоит,
Уи атәазымбо, аиашазы, дхыдоуп!..

Ашәҭ анканӡалак аҧшшәы ахыгганы,
Иҩаз абыӷьқәа каҧсоит.
Усќан са схәыцра лашақәагьы ццакны,
Абыӷь ќатақәа реиҧш, сҿаҧхьа еикәаҧхоит!..

АХӘЫҶЫ ДЫЧМАЗАҨЫЗАР...

Аҵлаҟәа анышәҭҵәҟьогьы сыла дыргәыргьом,
Ашьхаҟәа рыԥшӡарагьы сызгәаҭом зынӡа.
Агәыҕра лашаҟәа зынӡакгьы изцәырҵӡом,
Са схәыҷы, ма ҽаӡә ихәыҷы дычмазаҩхазар уаанӡа...

Ааԥынтәи амра ашәахәаҵәҟьагь сызгәаҭом,
Иреиҕьу ашәагьы ааҩуеит иҭааӡа.
Исыцәҟьалаз сыԥхызгьы хынҳәуам, сашаҭом,
Са схәыҷы, ма ҽаӡә ихәыҷы дыҽмазаҩхазар уаанӡа...

Мамзаргьы фатәы ссирла аишәа зласырхиозеи,
Афҩы лаҳалаҳауа акәацгьы сзыҟәҵом ихааӡа.
Зда ԥсыхәа сымам сусҟәа сызларыхьӡозеи,
Са схәыҷы, ма ҽаӡә ихәыҷы дыҽмазаҩхазар уаанӡа...

Ан лгарашәа хааӡа шьҭа иамаӡам ҳәашьа,
Ахьааи уи ашәеи ааибышьа рымам ҳәа иԥхьаӡа.
Ашьха шәҭҟәаҵәҟьа рыффҩала ирымам ҽырбашьа,
Са схәыҷы, ма ҽаӡә ихәыҷы дыҽмазаҩхазар уаанӡа...

Ари адунеиаҿ дычмазаҩызар, уа ухәыҷы, ма ҽаӡәы ихәыҷы,
Нас исаҳәи, ҭынч ухы ыҟәҵан узлацәари ухчы?..

УИ АҨНЫ СЫԤСУЕИТ...

Сара сбаҳчаҿ шәырк еиҭасымҳазар,
Ма сыбла иамбар уи быбышӡа ианышәҭуа,
Илашаӡа ҩнык сыҷкәын изысмыргылазар,
Нас, иҟәухзеи, ари адунеи ду ҳәа умҵаауа?!

Сара сгәыла, гәыла бзиак иеиԥш дсыхәамԥшуазар,
Ма сзимыхәар, ахәыҷ рыцҳа згәы ԥшаауа,
Мамзаргь ласбак мҵәуарц исызмыргәыбзыҕуазар,
Нас, иҟәухуеи, ари адунеи ду ҳәа умҵаауа?!

Сашҭа асас дҭалар, сгәы аартны сзиԥымлозар,
Даԥшәыман ихы имбозар даҽазны данаауа,
Сара сан лыфатә хааҟәа уи ҽак рылаимҵозар,
Нас, иҟәухуеи, ари адунеи ду ҳәа умҵаауа?!

Ахаҵа саниқәшәа, саргьы сышхаҵоу агәра имгозар,
Аԥҳәыс лыхцәы самшьаҳауа, смыбӷьаауа,
Сара сыламыс ишақәнагаша сныҳәаҿа рымҳәозар,
Нас, иқәухуеи, ари адунеи ду ҳәа умҵаауа?!

Сара абри зегь мышкы иадамхаргьы исхаштуазар,
Урҭ сабацәа рқьабзқәа сышәмырбан ҳәа сҵаауа,
Ма аӡәы игәы сызҭамкәа ҿааиҭыр: «Уиҟәаҵ, иауазар!»
Сара убри аҽеныҵәҟьа шәысԥыртҵ, сшыԥсыз агәра гауа!..

Еиҭ. Анатоли Лагәлаа

Мамиржан Мижаева

Мамиржан Оли-иҧҳа Мижаева диит октиабр 14, 1957 ш. Ҟарачы-Черқьессиа, Инжичишхо аул Хабезтәи араион аҟны.

Далгеит Ҟарачы-Черқьесстәи аҳәынтқарратә апедагогикатә институт афилологиатә факультет.

1979 инаркны 1988 шықәсанӡа Инжичишхо ашкол аҟны аурыс бызшәеи алитературеи рырҵаҩыс аус луан.

1988 инаркны 2009 шықәсанӡа – Ҟарачы-Черқьесстәи агуманитартә тҵаарақәа ринститут аҟны (КЧИГИ).

Илыхҵоуп «Урыстәылатәи Афедерациа зҿаҧсазтәыз арҵаҩы» ҳәа ахьӡ ҳаракы.

2003 ш. илыхьчеит акандидаттә диссертациа «Афразеологиатә аккәеи анималисттә компонентқәеи аҟабарда-черқьес бызшәаҿы» атемала.

Ажәеинраалақәа лыҩуеит 1982 ш. раахыс, черқьес бызшәалеи урыс бызшәалеи.

2009 ш. итыҵит Мамиржан Мижаева лажәеинраалақәа реизга «Убла схыҧшыларц стахуп» (черқьес бызшәала).

Ажәеинраалақәа

НАУНАГӠА ҲАИҞӘЫҬХОУП

Сыбзиабара ахә ушәахьеит,
Уажәшьҭа уаҳа акгьы «ухәҭаӡам». –
Аиҟәыҭхара ахәылҧ ҭәхьеит,
Ҳаиниара амшгьы ааигәаӡам.

Ах, са сынасыҧ, сыҧсы, –
Зынгьы унаӡаӡазарц сҭахын.
Слахьынҵа иагеит иаратәы:
Иқәнаӡәӡәеит амшын.

Абар, сазаанхеит са схала,
Аҿыцәаара иаҿыз аҧсы...
Адгьыл ҵаалт, агәы еимала, –
Схьаа азымычҳазт ҵаны.

Ихьшәашәоу аӡын ҵыхҟәа гәаҭан,
Азаҵәареи сареи ҳаиҧылоит,
Амца иахылҵуа алҩа шкәакәа,
Сацгьежьуа сыҩхылоит.

Бааи ҳәа сықәҿуҭуам уажәы,
Уцашт адәышкәаҕьаз уқәлан.
«Ухаарас» дҟалашт ҽеаӡәы,
Срыцҳахәхагьы сықәхап.

Уца, анасыҧ нҵәаазар,
Ҭагалан уацны ухала!
Ажәала исҳәо краанагозар!..
...Схьаа хысҽлап тәым цәаҳәала...

Сыбзиабара ахә ушәахьеит,
Уажәшьҭа уаҳа акгьы «ухәҭаӡам». –
Аиҟәыҭхара ахәылҧ ҭәхьеит,
Ҳаиниара амшгьы ааигәаӡам.

АХ, СА СЗЫЦӘОМ

Аҵх цахьеит. Арахь са сыцәам...
Ус анакәха, ҧхызгьы збом,
Абаа хьыҵәацара зеиҕьыҟам,
Ацҳаҵәыргьы сықәсны сцом.

Исаҳашам уа убжьы цқьа
(Аҭынчра иалаӡҩа убжьы...)
Ацҳаҵәры аҟынтә иааҩуа иҭыцҟьаа, –
Баша ҧхыӡкгьы збом еиҧшьны.

...Даара угәхьаазгоит, кыр ҵӡоит,
Унапы разқәа срызхьуеит.
Снауҿаччар сҭахуп, аха изӡоит,
Сгәаҵагь хьухьууеит.

Исҭахуп уқьышә хаақәа рыгәӡра,
Нас убзиабараҿ схәаҽыр.
Сгәы ҭагылаӡом аҭра,
Иснырует иҵаҵоу ужәҩахыр.

Аҵх цахьеит. Арахь са сыцәам,
Ус анакәха, ԥхыӡгьы збом,
Алашьцараҿ уцәаара ыҟам.
Уцәа, сыԥшӡа, ҵьаргьы сцом.

Игоит абжьы хаа...
Арахь са сыцәам...

Усҟан унасыԥ ургәааит, –
Усызбаӡом лабҿаба.
Уажә аԥхыӡаҿ усҭааит,
Уабаҟоу нас, уара, уаба?..

Игоит абжьы хаа...
Арахь са сыцәам...

Снеиуеит ушҟа... Умцан ҵьаргьы...
Арбаҕьқәа еиқәтәаанӡа усзыԥшы.
Сынасыԥ еиқәхарц уеизгьы,
Аҟәара хьыҵәцарахь ухынҳәы!

Игоит абжьы хаа...
Ах, са сзыцәом...

Еиҭ. Алхас Чхамалиа

Дауҭ Гутиакулов

Дауҭ Гутиакулов диит 1890 шықәсазы, Ҟарачы-Черқьесстәи ареспублика, Тазартуковски аул аҿы (иахьа Бесленеи Хабезсктәи араион). Аԥара иҵон Екатеринодарсктәи арратә-фельдшертә школ аҟны. 1909 шықәса инаркны Ельбурган аул аҿы фельдшерс аус иуан, нас иқыҭа гәакьахь дхынҳәын далагоит ижәлар дрылагыланы ареволиуциатә еиҿкаарақәа.

Нхыҵ-Кавказ Асовет мчра аагараҿы, уи азы ақәԥараҿы, Дауҭ Гутиакулов уи аиҿкааҩцәа раԥхьа дгылан.

Асовет мчра Черқьесск ианышьақәгыла ашьҭахь Дауҭ Гутиакулов ареспублика аиҳабацәа дрывагыланы аԥсҭазаара ҿыц аагаразы аџьабаа ду ибеит. Еиҳараӡакгьы уи илшаз даара ирацәоуп ачерқьессцәеи, аногаицәеи, абазақәеи ахьынхо ақыҭақәа рҿы.

Дауҭ Гутиакулов иреволиуциатә усқәа инарываргыланы арҿиараҿгьы илшаз рацәаӡоуп.

Ажәеинраалақәа

АГХАҚӘЕИ АИААИРЕИ РҴЫХӘТӘА

Издыруеит, аӡәырҩы сыргәаԥхом,
Сеилҟьареи сыҵәҩәареи рзыҳәан.
Схықәкы сацәхьаҵны сҟалом,
Бзиабароуп сгәы ззыҳәо.
Сыргәаԥхом, избанзар сқьақьом,
Амчреи агьангьашреи рҿаԥхьа,
Сшьацәхныслан сгәы каҳар ҟалом,
Ҩаԥхьа сҩагылоит зегь раԥхьа.
Рашьҵас ахақәиҭра сазгәышьуеит,
Аԥша ахәхәааҳәа исҿасларц саннеиуа.
Амариа сашьҭам, сыԥшааует,
Адәы сықәуп сгәаҭеиуа.
Убри азыҳәан исыцуп мчык,
Сыеҵә лашоит ижжаӡа.
Сыԥсаит, сыԥсуазар, уажәык...

Атәитәыхра сшанымшәо зынӡа.
Икьаҿзаргь ари адгьылаҿ саамҭа,
Аҽыхацәа сыцҵгәо исҭахым.
Сашьҭам урҭ рҟынтәи аҳамҭа,
Сабиҵас аӡә ишьҭагь схым.
Схатәы мҩаҿ исҭахуп иаансыжьырц,
Зегь аршанхартә сышьҭа ҫәҭәаӡа.
Исҩызоугьы исҩызамгьы ирбарцаз,
Агхаҟәеи аиааиреи рҵыхәтәа.

АЛЕҞСАНДР

Атәым тәылаҟәа еимызҵәоз,
Алеҟсандр агәымшәа,
Агха ду уман,
Аибашьҩы ак ианымшәоз.
Аԥсҭазаара аиҟәаҳәаларҭа,
Уаҳәала еимурҟьеит.
Аӡәырҩы мшаҭарада,
Еибаны иҟауҵеит.
Иулан агьангьашра,
Аурылагь ухәыҷӡан.
Ауаатәыҩса ушаҭомызт,
Ҩ-цәак ухарԥан.
Ажәларҟәа аӡәырҩы
Шьала иукәабеит.
Уасны иужәуан аҩы,
Аиааираҟәагь угеит.
Аха иааит уаргьы уҵыхәтәа,
Ушымгәыҫӡоз, аамҭала...
Инурҵәааз агәаҟцәа ршьа,
Узыҕьашкит ҫәҭәала!

Еиҭ. Алхас Чхамалиа

АЛЫҚЬСА ЛАШӘРИА ДИИЖЬҬЕИ 90 ШЫҚӘСА ҴИТ

Ажәеинраалақәа

СМАЛ

Сара суҳәоит саҭоумҵарц,
Аԥхьаҩ ухаҵкы:
Аԥхьажәа аҩра идсымҵарц
Сҭахуп даҽаӡәы.

Дубап аӡәы, зажәа иасуа,
Иахаҟыруа заб имал,
Сатәамбакәа, илацәҟә исаҩсуа,
Аха уа уҭагылам уи икәал.

Сара саб иара ианиааз
Ҽаахәаран дызҿыз.
Сан рыцҳа сынлыжьт заа –
Сшыхәыҷыз иԥсыз.

Сара мазеи сахамтәаӡеит,
Сықәын адәы-цәҳәы,
Сеихьыжә-еикәыжә, сыԥхамшьаӡо,
Ианлеиуаз асырҳәы,

Аҵаа хьшәашәа сахаԥало,
Сшьапқәа ҟаԥшьӡа,
Асы бымбыл сылаԥало,
Ашкол ахь сцон шьыжьӡа...

Уанаҵьалбеит, наҟ уаҟәыҵ ҳәа
Сазҳәақәоз рацәан.
Ҵара зымҵазгы уаҩ дыԥсӡом ҳәа
Агәра сдыргауан.

Амца иаҟәиаз са сшьаргәацәқәа
Илырххьан акәҷар,
Илырхааны мҿыс ҳәа ҳбацәқәа
Еиқәысҵон аҭакар.

Нас ҵхыбжьонӡа сыҽҳәатәа,
Сышәҟәқәа шсырххалоз,
Алҩақ, аццышә сҿатәа,
Иҟан ианшалоз.

Исгәалашәоит, еиқәа уаарала
Аҟәаҟа саалон.
Саауамызт сара мҩа мариала –
Сыԥсҭазаара лакьҭон...

Ганкахьала саб сиҩызоуп,
Сҭагылоуп иара икәал.
Сызлабеиоу изҩыз рылоуп,
Убарҭ роуп са смал.

Сара смал хәыҷ абра еизызгеит,
Абри ашәҟәаҿы.

Сазгәдууны уара иусҭоит
Инаган унапаҿы...

Акәыт иалшо рхәоит акәтаӷь ҳәа,
Исылшаз ауп иара,
Исыгу-исыбзоу сцәуҵәахып ҳәа
Сгәы иаҳәом сара.

Уаҧхьа, аҧхьаҩ, сҩыза уакәзар,
Исыгу, исыбзоу сырба,
Џьара ак сызҳәазар, мыц сымҳәазар
–
Ҽаанбзиала ҳаибарба!

Абри ауп сара исылшаз,
Абри ауп са смал.
Абри ауп схахәы зыршлаз,
Аҧхьаҩ, сашҭа уҭал!

1957

ИМАЖӘУА АГӘИ, АМРЕИ, АБӶЫ ИАҴӘАҚӘЕИ ИРЫЗКУ АШӘА

Избоит сашәа алагарҭа,
Абраҟа ишьҭысхит уи ахы.
Исаҳә, аҧхьаҩ, ажәа ҟәанда,
Уааишь, ҳаицхалап зны ахәы.

Уаҟа ҳхалан ҳанааҧшы-ааҧшыр,
Ҳакәша-мыкәша иҟоу аабап.
Сара исымоу маӡа гәалан,
Иара убасҟан шәаны исҳәап.

Аҧхӡы ҳалҵышт, жәаҳәарада,
Ҳамч ҳшәашт, ҳааҧсашт зынӡа.
Нас Ерцахә ду ихалахьада,
Гәатабӷата, џьа мбаӡа.

Иҟалома, зынгьы ҳкаҳашт,
Зынгьы ҳҭалашт хланҵы.
Зны ашьа ҳалҵышт, зны ҳабӷалашт,
Аха ҳагәқәа ӷәӷәанаҵы,
Ҩаҧхьа ҳгылан ҧхьаҟа
ҳдәықәлоит,

Ҳазқәу амҩа нагӡауа.
Аҵьабаа ыӡуам, уаҩы иҧылоит,
Уи ауп ауаҩ ихьӡауа.

Аҧсҭазаара!
Ашьха ахәнара излеиҧшым ала,
Дарбан уи агәра сзырго сара.
Зыҧсҭазаара шьҭызхыз
мҩа мариала,
Уи дшыбзаз ируит иҧсхәра.

Аха ауаҩ знык данкаҳа,
Исыхьыз сыхьит ҳәа уа дынхар,
Аҧсҭазаараҿ даҧсахом уи уаҳа,
Ҩаҧхьа дгылан цқьа дмеихар.

Ирҳәоит ажәаҿ, агәы хеит ҳәа,
Ирҳәоит хаҳәым ҳәа агәазы.
Ирҳәоит имра шьҭа иҭашәеит ҳәа,
Икаҧсоит ҳәа абыӷьқәа рзы...

Сақәшаҳаҭым сара абас ирҳәо,
Агәы иалшом ихарцы.
Сақәшаҳаҭым амра иазырҳәо,
Имразар изалшом иҭашәарцы.

Издыруада, џьоукы ирҭахызар,
Амра мгыло иҭашәарцы.
Џьоукы аус азыруазар,
Агәы ацәеиҧш идырҭәарцы...

Хәылбыҽхала иӡаалоит амра,
Иҿыцәааауеит хәыҷ-хәыҷы.
Аха ҩаҧхьа, лаҧш хаала,
Ахәы иҩавҵыҵуеит уаҵәы.

* * *

Ех̧, сыхаара, са сыхаара,
Ирхха бчамгәыр арахәыц.
Их̧әа уажәшьт̧а сзыргәырӡьара,
Бмапкра бақәыҵ!

Еилах̧ҵап х̧аӡст̧азаара,
Еилах̧ҵап х̧амч.
Иарлашоит х̧абзазара
Ашьыжьтәи ашәаӡшь!

Ех̧, сыхаара, са сыхаара,
Ирхха бчамгәыр арахәыц.
Их̧әа уажәшьт̧а сзыргәырӡьара,
Бмапкра бақәыҵ!

1949

САЖӘЕИНРААЛА

Улыхҿыхыз, сажәеинраала,
Улыхҿыхыз, улыхҿых!
Ацәа иалоу цәамт̧ хаала
Улыха-иханы дырҿых!

Амыцхә зх̧әо, ибз иҿабыл,
Уи далакьҵас уиҿагыл,
Ацәгьа зыршо – ицәа дт̧абыл,
Бзарбзанҵас уиӡгыл!

Ухәмар, учча, иахьынӡауаамт̧оу,
Ианықәӡатәха – ужәыл, уқәӡа!
Уӡст̧азаара зхәаҽырц иашьт̧оу
Их ақәаб еиӡш еиқәырӡа!

Улахҿыхыз, сажәеинраала,
Улахҿыхыз, улахҿых!..
Издыруада уаныларгьы
Аӡсуа шәқәыԥԥра ат̧оурых!

Уаныларгьы уанымларгьы –
Уара утәы қаҵа:
Уа узт̧аху уеигәырӡьа,
Уқаз уӡәӡәаӡа!

1944

* * *

Сгәы бақәшәеит, сгәы балнахт,
Исхарои сара?
Абри аԥыза сақәымшәакәа
Изыӡсази аӡсра!

Сылацәа нт̧аар –
Балоуп сыӡхыӡ.
Банызбо сқыҵьқыҵьуеит,
Исыхьызшәа ашыӡ.

Сгәы бақәшәеит, сгәы балнахт,
Исхарои сара?
Абри аԥыза сақәымшәакәа
Изыӡсази аӡсра!..

1956

* * *

Сыӡс алоуп икатәаны
Ах̧әылых̧әа асы анауа,
Ауаҵьақ аӡхьа сыҽх̧әатәаны,
Ахышә ахь саныӡшуа.

Сқалоит убасқан ист̧ахны,
Жәԥан салазарц сӡыруа,
Ашәа акаԥх̧әа ит̧ырқьаны,
Агәашьамх аҵан их̧әауа.

Уаргачамкуеит убла хкны
Ибахҵәабаран ас иауа,
Сеигәыдҵара уааи х̧әа адәны,
Аԥызцәа ансыӡхьо сызҿыт̧уа.

Са сындәылҵуеит сыццакны,
Ах̧әылых̧әа асы ахьауа,
Нас, дарбан исыхьӡаны,
Сыкәа сыла изырт̧әуа?

Са сыҷкәынра амҵәыжәԥа еиҵых,
Сқәыӡшра саман ианцауа,
Уи санамоу са сгәы шьт̧ых,
Жәԥанқа схалоит сӡыруа!

Сыҧс алоуп икатәаны
Аҳәылыҳәа асы анауа,
Избанда самоуп сыбла хкны
Аҧшӡара – саҧхьа ииуа!

1958

САРЕИ ААҦЫНРЕИ

Бзиа избоит сара ааҧын,
Ахаацәа ахьыкәкәа,
Уи агәы ҭбаа сзаанартын,
Исзыҧшуп игәыкуа.

Ашьхеи, агеи, мшыни
Зегь еибарганы,
Аҧхынра ҳзыҧшыми,
Уахь ҳнеиуеит ҳҧырны.

Нас уахьынтә еиужьны
Ҭагалан ҳазцоит.
Иахьхыртыз аужәра
Аџьықәреи зазоит...

Ҳалачан ҭагалан
Ҳҿынаҳхоит ҳара,
Хкаарашьҭыра ҳҭалан
Аӡынрахь сасра...

Аха сара ааҧынра
Сыцуп есқьынгьы.
Бзиа избоит сара аҧырра
Асы анауагьы...

Иара зшоу са сзын ауп,
Сара – иара азы.
Иаргьы саргьы ҳаҷкәыноуп,
Еилаҵәоуп ҳаҧсы.

Еибадыруеит ҳцәаҩа,
Ҳӄазшьақәа еиҧшуп.
Зны ҳаҿоуп аҿаҩа,
Зны ахәаҿы иаҳзыҧшуп...

Ҳаицны ҳахьымҩахыҵлак,
Ҳа ираҳҭоит хәарҭа.
Ҳаицны ҳахьымҩахыҵлак,
Иччауеит рлакҭа...

Бзиа избоит сара ааҧын,
Ахаа-цәа ахьыкәкәа,
Уи агәы ҭбаа сзаанартын,
Исзыҧшуп игәыкуа.

1959

* * *

Ақәа ахьыкәкәан,
Икаҷҷо ҭымра-ҭымра,
Ажәҩан ааихыккан –
Иаацәырҵит аҧсы-мра...

Иӄанаҵазшәа аҵәаҧшь,
Мраҭашәара ккаӡа
Инаҿалт ашәаҧшь
Ӄаҧшьӡа...

Иҭалан амра ахшьыра,
Инеиуан иҽырбо,
Ҧҭа-ӄәаш мпахьшьыла
Ахаҿы-цәаак рбо...

1959

* * *

Еҳ, иараби, аҧсҭазаара,
Иузызузеи цәгьарас,
Сызкыдуӄьои абриаӄара,
Узсышьҭоузеи сыҧхарс?!

Суӡрыжәрацы уҭаххама,
Ишырыӡрыжәуа аигәышә.
Анаџьалбеит, сымҩахӄьама,
Сзықәуҵеишь уқьышә?

Мап, скыдӄьала, аҧсҭазаара,
Срыцҳаумшьан џьара,
Шаӄа скыдуӄьо аӄара –
Сыҕәҕәаахоит сара!

1959

САҲӘШЬА ЛАХЬ

Сыбла еиқәа, Иарна, сыхаара саҳәшьа,
Асалам шәҟәы ибӡыз соуит башьа.
Саҧхьеит, сеиҭаҧхьеит, сыбла сзаҟәгом,
Саҳәшьа быбзиабара еиҳау акгьы збом.

Ибыӡуеит: уаҳәшьа дуӡӡатәуп, Алиас,
Иумада Урыстәыла уа гәыҕырҭас?
Ирҳәоит аурыс ӡынра ҕәҕәоуп оума?
Ахьҭа узычҳауама, аҵаа узыхгома?!

Сабацари, уаҳәшьа, ахьҭа уакып,
Арҧхага маҭәақәа сырхиеит, инасҭиип,
Ахьҭа уламлааит, уеиҷаҳа ухы,
Мери иузылҵәахып аҵәарӡа-ухәы...

... Сыбла еиқәа, Иарна, сыхаара саҳәшьа,
Асалам шәҟәы ибӡыз соуит башьа.
Аӡынра цәгьоуп Урыстәыла, уи ҵабыргуп,
Абар уажәы еиӡжәаны аҕьеӡҳәа аҵаара иаҿуп.

Аҕьҕьаҳәа иасуеит аурҭ адәахьы,
Уи сҧенҵьыр иазыӡуеит зных аҽырҕьы.
Ҳәарас иаҭахузеи, ҕәҕәала ихьҭоуп,
Аха, Иарна, аурыс гәы ҭбаауп,
Аурыс гәы ҧхоуп!

Бысцәымшәан, Иарна,
Бнапаҿы сыҟоушәа иҧхьаӡа,
Москва схылаҧшуеит, сыҟоуп сыҧхаӡа!..

1951

АЛЫҚЬСА ГОГӘУА

ААМҬА АШЬҬАҚӘА

АМШЫНҴАҚӘА[1]

(1993, ноиабр)

1. Амш даара ибзиахеит. Ажәҩан цқьахеит. Мрагылара ашәапҧшь апҵенџьырқәа ҭнаблаауеит. Ақалақь еиҳа апсы ҭалеит. Иқалақьуаам алубааауеит. Зҭыҧ ылызххьогьы ақалақь апҟарраҟәа рыҟәныҟәаразы рацәак рхы аџьабаа адырбом. Ҳаигәараӡа инхаз шьоукы, иқәгьацааит, аха дара ашәаҳәарақәа, ахорқәа ирылахәу шьоук роуп, есымша рҽазыҟарҵоит, даарагьы аҵх ргоит. Макьана ҧхарроуп, рпҵенџьырқәа зегьы аартуп. Дара анааҟәыҵлак, рлақәа алагоит. Алеиҵа анырҵан, аулицахь акы анаацыс, ашра рҽаҿыршьаауеит. Иззымчҳаз ҳгәылак дара рҿы дашшызаап алақәа рҵыхәала, «имшуа ала захҭахузеи», рҳәазаап аҭакс. Аха урҭ зегьы рҭыҧаҿ инеип ҳәа агәыҕра ыҟоуп, ахи-аҵыхәеи дара ыҟоуп, ииаaны ара инхеит.

Узеигәырҕьашагьы маҷым: шҭацыҧхьаӡа ахәыҷқәа рыбжьы ҭыҩуеит, апсышәала еиқәҿырҭуеит, ихәмаруеит.

Иахьагьы спҵенџьырқәа ирҭасо асаркьа сашьҭалароуп. Арзаҳал ақалақь ахы инапы аҵаҩны искуп, ахаҭа ыҟам рҳәеит.

2. Амш шыбзиац ибзиоуп. Валера Бигәаа дысзасын, агаҿаҿ ҳаиқәшәеит. (Иахылахьоу сҩызцәа рахьтә уии сареи ҳауп еиҳарак еибабало. Аиашаз, иуаҩышьагьы убас иҟоуп, егьа улахь еиқәыжьны уҟазаргьы, угәалаҟазаара шьҭихуеит. Уи даара акыр иапсоуп.) Макьана, аиҳабыра зегьы ахылан, зегьы рҭыҧ шылырхра илрымхыц. Уеизгьы, амчра анапы уажәшьҭа иубартә иҟоуп. Агаҿаҿгьы ауаа еиҳа ирацәаҩуп. Валерии сареи акыр ҳлеиҩеит, ҳаицәажәеит, ҳаибабеит, уаҳагьы аҽаџьара ҳхы мырхакәа ҳаҩнқәа рахь ҳхынҳәит.

Асаркьа азҵаара аныӡбахо адырра уадаҩын, арахь ҳаҩны апшадаас ҩнасуан. Сҩалаган, уаанӡа исырхиахьаз ацелофанқәа асаркьа ацынхәрас иасҭеит. Уажәаазы ҳалаӡароуп.

Нас, снатәан, Ашәҟәыҩҩцәа Реидгыла хыҵакырҭак арҭарц ҿыц арзаҳал аҩра салагеит. Уажәаазы иара Владислав Григори-иҧа ихьӡала. Избон, уи ирыдимҵакәа, аӡәы иара ихала макьана инагӡаны акгьы шизымызбоз.

3. Амш шыбзиац ибзиоуп. Зааӡа сгылт. Иахьа иахылахьоу аиҳабыра рахь сцароуп. Урҭгьы шәуск иркуп, ухы узеиҭамхәар акгьы алҵуам. (Ауаҩы, хазы дугаргьы, апстазаараҿы иҭыҧ изыпшаар, дыҕәҕәаӡа адгьыл

---

[1] *Иацу. Алагарҭа ануп аж. «Алашара» №4, 2017 ш.*

дшықәгыло анидыр, ихи иареи еиҳа еизааигәахоит, иара убас ауаагы дырзааигәахоит. Уи аԥшаара ус имариам, иззыԥшаази иззымԥшаази иреиҳаугы аӡәгы издырам. Иахьа абарҭқәа схы иҭашәан, саақәымҵӡакәа сазхәыцуеит.)

Аминистрцәа рсовет, Лакербаиа Л. И. иахь сцеит. (Уи хаҭала даара ҳаҭыр зқәысҵо, ажәлар рҿгьы изқәу аӡәы иоуп. Аибашьраан, еиҳа ианыцәгьараз, иусуреи иуаҩреи зегьы еицгәарҭеит.)

Уажәазы исеиҳәаз уи ауп, уажәраанӡа ҳазқәдырԥшуаз ақалақь совет аварағы игылоу, ԥаса ақырҭцәа рышәқәыҩҩцәа рықәша зыҩназ, дара ақалақь советаа ирҭахызаап. Урҭгьы аҭыԥ рыцәмаҷуп, иаразнак русуцәа ҩнарҵеит, ҿыц аҽакы ԥшаатәуп иҳәеит. Сарзаҳал аашьҭыхны Гәдоуҭақәа сдәықәлеит. Мышрақә Багаԥшь С. В. сиқәшәан, саргьы уахь сцоит, узгоит иҳәеит. Уи убасқәак ҳаҭыр зқәысҵо аӡәы иоуп, исеигәырҕьеит. Иара ус иацәажәарагьы еснагь исҭахын. Аха, уажәы ара рыхьӡқәа сзарбом, аҽашьоукы ҳаҽхьнылт, иаргьы мап изымкит. Зегьы дара роуп, Сергеи Уасил-иԥа сахьиццоз сгәы даара иахәон. Иуаҩышьа мацара хәшәын.

Арӡынба В. Г. макьана аибашьра анцоз дахьықәаз дықәан. Ақәарулцәа сырдыруан, срышьҭит, аха иара корреспондентцәақәак иҭан. Уеизгьы, сшааиз иаҳазар акәхап, ддәылҵын, снапы сымихит, аԥсшәа сеиҳәеит. Игәалақәазаара шыбзиаз иныԥшуан. Убрыгь абас сахьидикылазгьы сгәы қәанаҵеит. Исырласуеит ҳәа напыла адырра сиҭан, уахь деиҭаҩналт. Иҭазгьы, ашьҭахь изласеиҳәаз ала, москвантәи корреспондентцәан. Урҭ, ҳәарада, ус аламала иԥырҵуамызт.

Ақәарулцәа алаф рҳәон, ибзиангьы, аамҭа ахьцаз сымбаӡеит. Асасцәа анца иаразнак сидикылт. Уааԥсаны уқәоуп, усыргәамҵыр сҭахым, абри усзахәаԥш сҳәан, сарзаҳал иаԥхьа инықәысҵеит. Иара дыччо зегьы даԥхьеит. Дҩагылан, схы дагәӡит. Урҭ ирасымҳәакәа сықәаӡам, аха изку рацәахеит, зегьы ҿыц ҳалагар акәхеит, химԥада иҳаӡбоит, иҳәеит Владислав Григори-иԥа.

Аиашаз, игәы алақәан. Ихаҭагьы дыбзарыбзаруа дахьықәаз даара сгәы шьҭнахит. Убри азы мацарагьы аара иаԥсан. Уи ҳҭоурых аҿы убасқәак иҵеикуеит, иара ус аԥсуак иаҳасабала, ихаҭара амҽхак, ихы-ихшыҩ, урҭ зегьы бзиан иҭҵааны, иагьагмырхакәа, иагьацымҵакәа ҳажәлар рҿы, ҳҳәынҭқарраҿы ирымазароуп, ирдыруазароуп. Уи имҽхак, иқәԥара, иқәԥашьа программак еиԥшуп. Владислав Григори-иԥа, жәлар раԥхьагылаҩык иаҳасабала, иқәазшьаҿы ихадаӡоу иреиуоуп, хьаҵра иқәӡам, иаԥхьа аҭӡамц ықәазаргьы ашәеиԥш иаатуа иқәаиҵаанӡа дақәыҵуам, ус иаҭахны иԥхьаӡозар. Насгьы, даушла акәым, ҳаамҭазтәи аполитикатә қәԥараҿы еиҳа алҵшәа ныҟәызго аметодқәа рыла. Уажәы даара аус хьанҭақәа, зҭакԥхықәара дуӡӡоу, иаԥхьа ишьҭоуп. Ижәларгьы, хәыҷгьы дугьы дырныҳәоит, изеиҕьаршьоит, иара убас дыбзарыбзаруа дшықәоу убарҭ зегьы имч рықәхарц. Уаҳа салалан исҳәар сҭахым, уи егьымариам.

Уажәы Гәдоуҭантә Ақәақәа аарагьы, уманшәаламхар, ус имариаӡам. Сманшәалахеит, Гена Аламиа дсықәшәеит. Убрыгь, дансықәшәозаалакгьы, даара сзеигәырҕьо дреиуоуп. Генагьы, зықәра рацәамкәа, зҵьабаа рацәоу,

акреилызцо, даара ихәартәоу аусқәа мҩаԥызгахьоу, имҩаԥызго аӡәы иоуп. Нхыҵ-Кавказааи ҳареи ҳаизааигәахара, аконфедерациа ашьапы акра, хатәгәаԥхарала ҳаибашьра зҽалазырхәыз рызҵаараҿгьы илшахьоу, хазы иалкаатәуп. Урҭ зегьы рзы, анцәа иҳәозар, аамҭа ҟалап, ицәырызгашагьы.

4. Амш шыбзиац ибзиоуп. Иахьа Дима аҩны дыҟоуп. Уи аҩны даныҟоу зегьы ҳгәы хьаԥссоуп. Аҩны даанхеит, избанзар, Еҭери аҿаҭахьақәа илықәылҵахьоу руакы иахьа иҟалҵароуп. Арбаҕь ихы иакәыхшан дылныҳәоит. Иан лгәы изынмырхеит.

Ақалақь ахь сахьцаз ацентр аҿыҵәҟьа Владислав Григори-иԥа дсықәшәеит. Уажәы аамҭа убас иҟоуп, акраамҭа џьарак атәаха аӡәгьы имаӡам, «иахьа абга сԥылеит, сманшәалахеит» ҳәа анысҳәа, дарччеит. (Аԥсуаа рҿы абга еиҳа зымшьҭа бзиоу ҳәа ирыԥхьаӡоит.) Ахы аҵыхәеи игәалаҟоуп, иҩашьаӡом. Уи иаразнак ақалақь иахьӡоит, иара убас – атәылагьы. Уажәтәи ҳҭагылазаашьа уадаҩ аан уи акраҵанакуеит.

Владислав Григори-иԥа исеиҳәеит сарзаҳал инапы шақәиҵаз. Акомпозиторцәа раҵәаҩым, иҳәеит уи, амузучилишьче зыҩноу аҩнаҿы ҳҭыԥ ҳаԥшаауеит рҳәеит. Шәара, иара аучилишьче шәакӡаргьы, уа амузыкеи ашәеи рыбжьы шәдәылнацоит, иҳәеит. Ашьҭахь дааҭгылан, инациҵеит, макьана зегь рыла арахь смиасыц, аремонтқәа цоит, аха арахь иаахьоугьы уажәааны русурҭақәа рҿы аӡәгьы дыҟаӡам. Иахьа хыла шьыбжьышьҭахь сааит, иҳәеит Владислав Григори-иԥа дыччо, убри агәра згарц. Ҳаԥхьаҟа ус ҟалашьа шамам рыздырӡом.

5. Амш еилахәеит. Ишәшьуп, ихьҭоуп. Иахьа Лабахәуа З. А. иан дыржуеит. Уахь сцеит. Ауаа раҵәаҩын. Дахьыржуазгьы сцеит. Аԥсы илыхцәажәоз дрылан Аҳәба Џь. Ажәа бзиа лхиҳәааит. (Урҭ еигәылацәан ҳәа сыҟоуп.) Ибзианы дымҩаԥыргеит, лыԥсаҭа бзиахааит!

Иара лԥазаҭә Зураб Акаки-иԥа, ҳаарада, аԥышәа ду змоу, аусушьа здыруа ҳәынҭқарра маҵуҩуп. Москва ҳаиқәшәаахьан Аԥснытәи адепутатцәа ԥыҭҩыки иареи. Иара усҟан Қырҭтәылатәи аминистрцәа рсовет ахантәаҩы актәи ихаҭыԥуаҩыс дыҟан. Иахьынӡаадыруаз, уи зхагылаз иара иакәын. Уа, асасааирҭа «Москва» аномер аҿы дызлацәажәаӡоз Аԥсны азҵаара мацара акәын, даара иугәаԥхаратәгьы.

Ашьҭахь уи Аԥснытәи аминистрцәа рсовет деиҳабын. Аибашьраангьы, хадара ҭыԥк шнимкылозгьы, даара ихәарҭаз аусқәа мҩаԥигон. Усеиԥш аҳәынҭқарра амаҵураҿы аԥышәа змоу уажәы еиҳагьы даҭахуп. Урҭқәа ирыхәаԥшуазар акәхап.

Аҩны санааи Лиова Аҩӡба дысзасит. Уи иҭахуп телехәаԥшрала иқәгыло гәыԥк сҽаласырхәыр. Излацәажәарц иҟоу азҵаарагьы зҵаара дууп, иҭахаз ҳаҷкәынцәа иахьынӡалшо еизакны рыԥсыжра ҟарцарц. Уи ииашан, иусԥшьоуп.

6. Ишәшьуп, ихьҭоуп, аха акгьы ауам. Сгәы алаҟам. Уажәшьҭа ашәҟәыҩҩцәа ҳаизаны ҳаилацәажәақәар даара исҭахуп, иагьаамҭоуп. Ҳҭыԥ атәы ус ианырызба нахыс издыруан, уи иҿыцны аӡбара шымариамхоз, аха асҟак ас ицап ҳәа сыҟамызт.

Уиадагьы, иҩтәу рацәаны иҟоуп, иахьатәи ҳаԥсҭазаараҿы – уи аибашьраан аҵкыс аҭакԥхықәра еиҵам, зегьы ҳзы – ҳкультуразы, иара ҳлитературазы, аха ас акгьы ӡбаӡамкәа, ҭынч астол ахатәашьа сымаӡам.

Уеизгьы, иахьа астол ахь снеит. Изыҩуа схаҿы иҟоуп, аха сгәаҿы инаӡаму, иалҵуа сгәаԥхом. Цқьа узаламгар аҵкыс уаламгар еиҕьуп. Уи гәасҭахьеит. Саахәыцқәан, раԥхьа изҩырц исҭаху рыпланқәа ҟасцап сҳәан, уахь сиасит. Уи иашан иҟасҵеит.

7. Ауаҩы игәалашәара иаҵанакуа рацәоуп. Ииасхьоу ахь мыцхәы ахьаԥшра аҭахымзар акәхап, амыцхә џьаргьы иаҭахӡам. Аха ииасхьоу агәалашәара еснагь аԥсы ҭазароуп, иахьатәи иацзароуп. Уи, раԥхьа иргылан, иԥышәоуп. Аԥа ԥышәак ыҟаӡам.

Ҵыԥх уажәааны иааҟәымҵӡакәа ақәа леиуан, сынтәа иаарҩароуп.

Амина дааит, асигарет бзиақәагьы сзаалгеит. (Саҟәыҵхьан, аибашьра ианалага, исырҿыцын, уажәыгь исзышьҭаҵом.) Амра Гәдоуҭантә даарц дыҟоуп лҳәеит, Арзик хәыҷы даалгар ҳазхара даабон.

Иахьа алашара ҳарҭеит, ателевизоргьы ҳахәаԥшит. Хар змамшәа иҟаз ҳтелевизор ргеит, аха уажәазы згара иахьымӡазгьы ҳалаӡоит.

Дима акыр аҵх ганы дааит. Агәаԥанызаара №1 ыҟоуп иҳәеит. Ани аиқәымшәа Гамсахурдиа Аԥгәара иԥӡаны дыҟоушәа ажәабжь рышьҭит. Иара Шеварднаӡе ацәгьаршҩы ипровокациақәа зегьы еиԥшуп. Аԥсны данақәлазгьы убасеиԥш зхәашга зылпыҟҟа иҟаз апровокациа ҟаҵаны ауп дшақәлаз. Уи дполитик дууп ҳәа Урыстәыла ада џьаргьы дрыԥхьаӡом. Аҳәаанхыҵ дзырҭахыз Урыстәыла аинтересқәа мариала иҭиуеит ҳәа ауп. Горбачов хлаҳәацәгьа убрахьынтә иҵарҳәан ауп Урыстәыла дуӡӡа Адәныҟатәи аусқәа рминистрс дзыҟаиҵа. Сара сандепутатыз сыблала избон, иара убрагь, адепутатцәа ртрибуна аҟынтәи апровокациақәа дшырҿыз. Иара адепутатцәа рыбжаҩыкгьы иеилаҳан ирфон, измааноу сыздырам. Насгьы, даагылазар, аполитика дшаҿызгьы ажәа иҿамызт, иихәоз алогика ацәмаҷын. Аурыс бызшәа ахьынӡаидыруазгьы азхомызт. Иара Қырҭтәылагьы, мышкымзар-мышкы рхы аҭыԥаҿ инеиуа иалагар, еилыркаашт уи цәгьарамзар бзиара шырзимуз.

8. Ақәа леиуеит. Акы аҵаргылатәуп, ныхтәыс ихәарҭахоит. Аӡы азҵаара макьана избам. Иҟахҵарызеи, зыӡбара мариам рацәоуп, ҳақәымгәамҵроуп.

Егьирахь, апостсовет анаӡааӡараҿ аполитикатә ҭагылазаашьақәа даара реилыргара уадаҩны еиқәҳәалт. Кавказ Аахыҵтәи ареспубликақәа, ԥасатәи аидгылатә республикақәагьы, автономиақәагьы рызҵаара хыхьхыхь иаахыҕҕьааны акәын еснагь ишалацәажәоз. Уажәы, аиашаҵәҟьа шәага-загас урҭ инарықәҵан уахәаԥшыр, аҭагылазаашьа аԥакӡоуп. Иаҳҳәап, аидгылатә республикақәа, уаанӡа ахатәы ҳәынҭқаррақәа змырххьаз, измамыз, Асовет мчы ирнаҭаз ренергиа зегьы амилаҭ еилыхра иазыркит. Урҭ ирҭахын, мчыла ирыларҵалоз автономиақәа шаҟа ирзырласуа ирласны илбаардарц, уи ала рхыԥхьаӡарагьы, рымчқәагьы шьҭырхырц.

Автономиатә жәларқәа ракәзар, убасҟак шырзааргозгьы, аханатә ргәырҿаннаҵеит, ақәҧара иазнархиеит, ипассионарцәахеит. Реиқәырхара ршьапы иқәнаргылт.

Никәала Ҳашыг (Ашәҟәыҩҩцәа Реидгыла амаӡаныҟәгаҩ) сизасын, агорсовет ахь ҳцеит, дырҩегьых ани ӡбашьа змоуӡаз ҳазҵааразы. Уа ҳахьнеиз, ақалақь совет зегьы ахьӡала аҷаҧшьаҩ ида аиҳабыра рахьтә аӡәгьы дыҟамызт.

Ҳахьаадәылҵыз иҳаҳаит апарк аҿы аибашьраҿы иҭахаз рыҧсыжра ыҟоуп ҳәа. Ҳара иҳаҳартә изыҟамла сыздырам. Ақәоурагьы иаҿын. Ҳааццакны уахь ҳнеит: акәыбақәа рацәаны иааргахьан.

Ҳаҷкәынцәа фырхацәа! Урҭ рыхьӡгьы русгьы ҧсра ақәымзароуп!

Макьана амашьынақәа рыла акәыбақәа ааганы идыргылон. Зҩызцәа ркәыбақәа ирыҵагылаз ирылан Дима иҩызцәеи иареи. Уи даара ихьанҭазар акәхап. Ақәа аахымкәаӡакәа илеиуан. Ажәҩангьы ҵәыуон. Ашәҟәыҩҩцәа рахьтә раҧхьа дызбеит Витали Амаршьан. Уи иҷкәынзаҵә, ихьҩежь, фырхаҵарыла дҭахеит. Ус уахьихәаҧшуаз мацара – иҧшра-исахьа, иоура-иҭбаара, иеинаалашьа – д-Маршьанҵәҟьан.

Ашьҭахь иааит Нели Ҭарҧҳа, Платон Бебиа, Вова Занҭариа, Борис Ҭыжәба.

Ари аиҧш аҧсыжра апионерцәа рпарк аҿы иаҳа иақәнагоит ҳәа изыҧхьаӡоз ыҟан, аха анапхгара ус ирызбеит. Иахьыҟазаалак ари аҧсыжра еиҳау баҟа ыҟаӡам Аҧсны!

9. Ишәшьуп, аха акгьы ауам. Иахьа аҩны сыҟоуп, џьаргьы схы сырхар сҭахым. Аҩны санаанхалак аибашьраан абра ҳанханы ҳаныҟаз иаҳхаагаз сгәалашәо салагоит. Убарҭ схы зларцәызгаша акы напы асыркыроуп, зхы скхьоу астатиақәа руакы салгап, сзалгозар.

Ашарҧаз агаҿахь сцеит. Ҧыҭк сныҟәеит. Ус, аныҟәаразы, аҩразы, абаҩрҵәыразы, арахь иаауа маҷҩым. Иара агаҿа ахаҭа аибашьра иарбганы ишыҟац иҟагәышьоуп. Уи, ҳәарада, ирласны аҭыҧ ақәҵара мариам. Ус, ирбгоу, еилаҟәыбаса ишьҭоу рацәоуп. Аха амҩақәа рахь рнапы наӡо ианыҟала, раҧхьа абри агаҿа ала алагара ахәҭоуп. Ари ақалақь зегьы аҳаҿроуп. Нас, илашоу, хьӡык аҭатәуп. Аҩны санааи, анцәа иинyҳәаша Валери Бигәаа дысзасын, Алашарбага араион ахь ҳцеит, аӡыржәтә ааҳгарц. Уа ҳахьнеиз, ааигәа иааны инхаз Валери иабиашьа иҧацәа аабеит. Урҭ ран Гогәуаҧҳауп, Урысҟан Гогәуа иматаҭацәоуп. Даара ҷкәынцәа еилҟьақәоуп. Ҳаӡқәа зҭаз зықәгылаз акәырҷыжьқәа ҳмыркӡакәа ҳаҩнқәа рҟынӡа ҳааргеит. Арҭ, ақалақь аҿыцнхацәа роуп, иқәӷьацааит!

Ашьыбжьышьҭахь ақалақь совет ахь сеиҭацеит. Н. Аҳашба смырҧшықәа сидикылт. Уи исеиҳәеит, В. Г. Арӡынба иҳадигаларц шиҭаху артистцәа рыҧсшьарҭа ҩны. Уи «Лело» ҳәа аума акы ахьӡын. Ишеибгоу иҳарымҭаргьы аҭыҧаз уа иҳазхон, аха ақалақь иалган џьара ӡибнаҟа иҟан. Ашәҟәыҩҩцәа Реидгыла машьынагьы амамызт, иамаз аибашьра иалаӡит, аҿыц азы цәажәарагьы ыҟамызт. Иара усгьы, уи ҳара иҳахәарҭам, зынӡа иагьҳадрымгалааит сҳәеит сара иаразнак. Н. Аҳашбагьы ақәҿимҭит, избанзар, иаргьы еиликаауан уи шаҳмыхәоз.

Урысӄан иматӷацәа, Гәыԥӄа, Ԥақәашьӄа ҳцарц ҳаӄоуп, уаагоит ҳәа сарҳәан, убри маҷк аӄара сажьжьон. Уахь сцар сҭахуижьҭеи акраацуан.

11. Иахьагьы ақәа ауеит. Алашара ҳамам. Лашарада аԥсҭазаара уадаҩҵәӄьоуп. Аҷкәынцәа ианырҳәаз иааит. Амҩақәагьы цәгьала иӄан, аха исмырбаӡакәа ауп Гәыԥ сышнаргаз. Грышьа Гогәуа сабиашьа иԥа иоуп, аха ҳҩыџьагьы ҳахьабиԥазаҵәқәаз аӄнытә аишьцәа гәакьақәа реиԥш ҳаӄоуп. Зны Аџьамԥазра аҳабла, нас Гәыԥ ақыҭа зегьы анапхгара далахәуп еснагь, зны аколнхараҿы бухгалтер хадас дыӄан, нас, аҵыхәтәан, еидырҵаз аколнхара зегьы ахантәаҩыс. Аибашьраан иҷкәынцәа реиҵбы, Тӄәарчал аибардырга еиҳабыс иамаз дҭахеит. Иара Тӄәарчал аиҳабырагьы, аиашаз, ирџьумшьартә иныӄәеит. Ииашоуп, Тӄәарчали Гәдоуҭеи рыбжьара аибадырра аус аура даара иаҭахын. Ианыӄамла, ус дзыхьчозгьы аӡәгьы дицымҵакәа, аӷацәа иахыркыз атерриториахь ддәықәырҵеит, аибадырга ахьыԥҵәаз еиԥшьырц. Иара ихаҭа ус иӡбазаргьы, дара ирымур, аҽакала, ирыӡбар акәын. Даара дыргәаӄны дыршьит. Еиҭасҳәахуеит, усӄантәи Тӄәарчалтәи аиҳабыра, рҭагылазаашьагьы цәгьаӡан, аха даргьы русуразы аӡәгьы ирҽхәомызт. Уи аҵыхәтәан еиҳагьы иааԥшит.

Аҷкәын иани иаби ианрыхьыз аҽенеиԥш иӄоуп, зынӡа ирхымԥсаац. Инышәынҭра рашҭа уахьынҭыҵуаҵәӄьа иӄоуп. Агәы снапы нықәысшьгәышьеит. Аҩныӄа ҳамнеит. Ашҭа ҳшықәгылаз ихҭаалан, аҷкәын иԥсаҭа ныҳәан, ҵәыцак-ҵәыцак наҳкылеит. Уи дҭаацәаран, иԥшәмаԥҳәысгьы иҷкәынгьы уа иӄоуп. Имашьына ашәы ақәыршәны ашҭа иҭагылоуп.

Уантәи Ԥақәашьӄа ҳцарц ҳдәықәлеит. Ԥақәашьӄа абжьааԥны излацоз Аалӡга ихыз аҵҳақәа зегьы ԥхасҭоуп. Ҳаргьы Аӄәарчаԥан ҳалсны Отаԥ аӡиас ҳарны ҳцарц ҳҭаххеит. Ианацмыз Отаԥ аԥанқәа рҿы амашьына ыруан, аха уажәы уа ҳаннеи иаабеит аӡы даара ишацыз. Иӄаҳҵагәышьозиз, ҳгьежьит. Нас, аҷкәынцәа сыҳәеит Ҭхьынаӄа, рыҩныӄа ҳамҩахыҵырц. Аамҭагьы рацәак мцацызт, сақәшаҳаҭхеит.

Ҭхьына ахаангьы ақыҭа бзиа ҳәа иԥхьаӡан, аӡиас цқьақәа Мықәи Улыси иԥхьакырҭан иӄарҵоит. Аҷкәынцәа раб Иазбеи Бигәаа иқыҭаҿы даара ҳаҭыр иқәуп, иԥшәмаԥҳәыс Гогәуаԥҳагьы иара дишьашәалоуп. Урҭ убас иҳаигәырҕьеит, убас ҳрыдыркылт, абри аибашьра нҵәеижьҭеи ус сгәы каршәны џьара сымтәацзар ӄалап.

Аӄәа ианаамҭаз ҳааит. Маҷк ижәны сахьыӄаз Еҭери лылахь еиқәнаҵеит.

12. Иаахымкәаӡакәа ақәа ауеит. Иахьа Гәдоуҭа ҳцароуп. Сулҭан, сымаҳә Алик иаб иеишәа шьҭырхуеит. Иԥсҭазаара далҵижьҭеи шықәсык ҵгәышьоит. Уи араион аҿы аџьабаа збахьаз, еицырдыруаз уаҩнаган. Ҩызцәас ҳәа имазгьы убас иӄаз ракәын, иаҳҳәап, Ҳақыбеи Аиба, Ҳақыбеи Смыр. Урҭ Гәдоуҭа мацара акәым, Аԥсны зегьы ирдырует, рхаҭарақәа, ражәа акры рыҵаркуеит. Дара уажәы ара иӄаӡан, рҩыза дырџьабон.

Сара хыхь схалан, Еланеи Арзики ахьышьҭаз ауадахь снеит. Елана дгылахьан. Арзик макьана дышьҭан, аха дҿыхахьан. Урҭ убас исыдҳәаҵалт, дара рҿы акраамҭа сыӄазар сҭахуп, аха уажәы иаамҭам.

Сулҭан иҩызцәа иашақәа убас ибзиан ихцәажәеит, зегьы убас имҩаԥыргеит, даара ҳаҭыр ақәуцартә. Иаргьы иаԥсаз иакәын.

13. Иахьа Аӡӷыбжьа сцароуп, дыржуеит Анатоли Кациа иан. Ҳахьеигәылацәаз анаӷсгьы, урҭ аҭаацәеи ҳареи иалкаан ҳаибабон, ҳаиҭанеиааун. Лара даара акры збахьаз, игәаҟхьаз, ԥҳәыс ҟәышын. Ҭар Еқәыб ҳәа еицырдыруаз аҭуџьар диԥҳан. Лхаҵа аамҭаказ Аԥсны афинансқәа рминистрс дыҟан, 1937 шықәса далаӡит. Анатоли лыҷкәынзаҵә иакәын. Илылшоз акы игмыжькәа длааӡеит. Иаргьы, аиашаз, аҵара бзиа змоу аԥсуа интеллигентуп, ҟазараҭҵааӷуп, аԥсуа қьырсиантә баҟақәа иреиӷьны издырқәо дреиуоуп.

Аӡӷыбжьагьы абжа блуп, ақьаԥҭақәа рацәоуп. Аԥсы лыхьӡала ажәақәак сҳәарц исыҳәан, уи усҟак сшазыманшәаламгьы, исҳәеит. Исҳәаз гәыкала исҳәеит, даара ҳаҭыр зқәысҭоз, заԥсшәа бзиа сгәы иқәыз ԥҳәысын. Лыԥсаҭа бзиахааит.

14. Кәасҭа Ҭнариа ленинградынтә дааит. Анцәа иџьшьала, игәы бзиоуп, аҿакалагьы дыбзиахәха дыҟоуп. Сиеигәырӷьеит. Ари ус иаанимижьит иӷыза бзиа Валери Бигәаа. Егьырҭ иӷызцәа ԥыҭӷыкгьы надкылан ҳаизиган, ҿнак хәлаанӡа ҳаидтәалан. Ҳаицәажәеит, ҳаибаныҳәеит. Уи зегьы иаҳҭахын. Зегьы идаҳныҳәалеит адокторра адиссертациа ахьихьчаз. Идоктортә диссертациа аԥсуа жәеинраалаӷышьа иазкуп. Уи, ҳәарада, илагала бзиоуп ҳлитератураҭҵаараҿы. Иара убас, Костиа даара даҭахуп ауниверситет. Асеиԥш инарҭбаан, инарҵаулан атеориа здыруа астудентцәа рҵарадырра, ринтересқәа рырҭбаара даара иаҭахуп.

15. Амш еилгашәа иҟоуп. Абри ҳхы иархәан Пицунда ҳцар бзиан. Д. И. Гәлиа ихьӡ зху Арҿиаратә ӷны аусуцәақәаки ашәҟәыӷӷцәеи рзы, уа иааигәаны иҟоу асовнхараҿы аӷны адиректор ихаҭыԥуаӷ Ԥилиа В. ибзоурала амхы лартцеит. Ҳара ашәҟәыӷӷцәа иаҳрашәаахьан. Иҭагалатәуп. Аџьабаа иадбалоу аҳаҭыр аҟнытә мацарагьы.

Сыгәгьы даарак ирахәым. Алики, Амреи, Еланеи аарц иҟоуп рҳәеит, исыхьӡар, издыруада еиҳа сеиӷьхар.

16. Амш еилгашәа иҟоуп, аха ихьҭоуп. Сгәы рахәым макьанагьы. Ашәҟәыӷӷцәа џьара ҳаизароуп, ҳазлацәажәаша рацәоуп. Ҳжурналқәа аусура иалагароуп. Аха аизарҭа ҳамам.

Ишаадыруа, ԥаса изыӷназ Иреиҳаӡоу асовет иарҭан, аремонт иаҿуп. Иахьынӡаздыруа, наҟ, анкьа обкомаа зыӷназ ахыбрагьы иара убас аремонт иаҿуп. Иаалгар, аиҳабырақәа зегьы уахь иаисуеит, ԥаса арҿиаратә хеилакқәа зыӷназ, иҭоурыхтәхахьаз ахыбра шеибгоу аԥсуа наукатә институт иарҭоит рҳәеит. Урҭ, ҳәарада, рхыбра блит, аҭыԥ рҭахуп, аха уажәы ишырӡбаз узақәшаҳаҭхом. Иӷнырцаз зыхҟьазеи? Уи, аиашаз, уажәшьҭа егьа иҳарԥшӡаргьы, ихамаԥышәароуп, иугәаԥхартә иҟам.

17. Амш еиҭашәшьит. Пицунда ҳамхы ҳазҭамгалеит уҳәар саҳаит. Маҷк аҟара сгәы ҭынчхан, сыстол сзахамтәеит. Ԥасаӡа зны-зынла сшьамхы иқәкынгьы исыӷлон, аха уажәшьҭа иауам. Аамҭа ықәҳа ицоит, зтәы ҳәатәу, иӷтәу даара ирацәоуп, иаҭахуп, арахь еиқәылоит. Зда ԥсыхәа ыҟам, зызбарагьы ырластәу аусқәа рацәахеит, аха урҭ зегьы комплексла ишьҭыхтәуп, иҟаҵалатәуп, акәымзар, адоуҳатә культура аҵыхәанӡа инҳажьуеит ҳәа ианалага, иԥсхаршьуеит.

Ашәҟәыҩҩцәа Реидгыла аҭыԥ мацара адагьы, ҳагаҿақәа рахь, дача ҭыԥқәак хазы-хазы ҳашәҟәыҩҩцәа рзы иаҳзаанкылозар ҳәа сашьҭоуп. Уи азы ашәҟәыҩҩцәа аӡәырҩы срацәажәеит ҳаицхыраарц, аха, ирымазар зегьы ирҭахуп, арахь инициативак аадырԥшуам.

Адачақәа Қарҭаагьы Москваагьы еиҳарак иахьрымаз Гәылрыԥшь араион аҿы акәын. Уажәшьҭа зегьы, араион аиҳабырагьы ацхраароуп ҳашәҟәыҩҩцәа, ҳҟазаратә усзуҩцәа, ҳҵарауаа рзы агаҿаҿы ҭыԥқәак рзалыххарц адачақәа рзы. Уарччаргьы ҟалоит, аха иара ҳара ҳтәқәагьы ашьцылаӡам дара ртәқәа рзы асеиԥш аусқәа рыҟаҵара, иаразнак рхахьы инарымгаргьы ҟалоит. Ҳара ҳаԥсадгьыл аҿы урҭқәа зегьы ҳанрылхәыдааз, наҟынтәи икылыгәгәа ииааны ара ҳагаҿаҿ иреиӷьыз аҭыԥқәа нкылан, шеишықәсеи қьаф руан, ирызхап. Уажәшьҭа ҳара ҳтәқәа рахь ҳхьапшып.

Иахьагьы Гәылрыԥшьҟа ацаразы Борис Ҭыжәбеи сареи ҳаицәажәан ҳаҟан, иусураҟынтәи имашьынала ҳцеит. Ҳашиашаз араион администрациа ахантәаҩы Ҳаразиа А. иҿы ҳнеит. Уи дҳацхраар иҭахуп, аха усгьы имариам. Аҽа мчыбжьык ала иҭацәу адачақәеи дачас ибзиахаша аҭыԥқәеи рсиа ҟаҵаны ишәықәсыршәоит иҳәеит. Ҳаргьы ҳиқәшаҳаҭхеит. Уи ҳусура даара иарманшәалоит. Иҭабуп ҳәа иаҳәан, ҳхынҳәит.

19. Иахьа ихыкәкәашәа иҟоуп. Асааҭ 1 азы Абыргцәа рхеилак аизара рымоуп, шәҳазнеи ҳәа Б. Саӷариа иҿала иаҳзаарыцҳаит. Уажәы Абыргцәа рхеилак дахагылоуп П. Аӡынба. Никәала Ҳашыги сареи ҳцеит. Еизаз маҷҩын. Раԥхьаҟатәи рыпланқәа, раԥхьа иҟаҵатәу, ашьҭахь иҟаҵатәу, иахьатәи ҳҭагылазаашьа ирылацәажәон, аха иубартә иҟан рыстатус, рпрограмма уҳәа ртәы макьана иӡбаны, иԥҟаны ишрымам.

Ҳаргьы ҳалалан акгьы аҳәара ҳаламгеит, рыстатус, рпрограмма атәы ада. Асеиԥш ахеилак аҭахуп ҳәа аназырыԥхьаӡа, урҭ ирҳәо ауаажәларра рҿгьы, аҳәынҭқарраҿгьы иахаҵгыло, амч аманы иҟазароуп. Аԥсны абыргцәа ианакәзаалакгьы ҳаҭыр рықәын, ирыӡбозгьы рацәан. Иаашоуп, уажәы аҽаамҭоуп, зегьынцьара анорма аҭахуп, ақьабзгьы азакәангьы еиԥшьтәуп, азакәан иацхраатәуп, амч аҭатәуп.

Аилацәажәара анаҳхыркәша, ҳахьаадәылҵыз Владислав Григори-иԥа дҳақәшәеит. Уи, ҳәаарада, дыццакуан, ашәҟәыҩҩцәа Реидгыла аҭыԥ макьанагьы иахьыԥшаам игәы иалан аӡбахә иҳәеит. Ус анакәха, хыла издиҵахьоу ыҟоуп.

Ииашоуп, иааидкылан, ус имарианы зҭыԥаҿы иузнамго, раԥхьа иргылан, инагамзаргьы ԥсыхәа змам рацәоуп, аха ҳара ҳахәҭаахьалагьы ҳацәшәоит, ҳмилаҭтә доуҳатә культура гәыгәҭажьхар ҳәа. Аԥсны ахатәы ҳәынҭқарра ашьақәыргылара, аиҿкаара ахьыԥшуп ҳадгьыл аԥсабаратә ҭагылазаашьа, уи уахь игҿанажьцәар алшоит ҳҳәынҭқарра амилаҭтә ҳасабтәқәа. Иаҳҳәап, Монако аҳреиԥш, мацасырҭан, чауқьырҭан, уа зыԥсы зшьои, урҭ рмаҵура иазку рыда, аҽа хықәкыкгьы, ускгьы ыҟамкәа, аҭыԥ амаӡамкәа. Монако ахы иақәиҭуп, ибеиоуп рҳәоит. Уа зхы иақәиҭыҵәҟьоу убри аԥсабара ҭыԥ ссир алызхыз, убри еизо адунеизегьтәи абеиацәа, аԥара агарҭа змам, зыԥсы зшьарц, аамҭа бзиан изхызгарц, ақьаф зурц

иашьҭоу роуп. Ф-нызқьҩык раҟара уа инхо, уи атәыла хәыҷы зтәыҵәҟьоу амонегаскқәа зинс иҟоу зегьы рымоуп ҳәа иаауҿаркуеит. Урҭ рзинқәа рыла ирылшо, убарҭ ақьафуцәа рымаҵ аура ауп. Уи иаҭнырхуа иҕарымкәа инхартә, ирыздырхартә иҟанаҵоит. Аха изакәызаалак хәы змоу аҽакы, ажәлар ԥсыс ирхоу, иаҳҳәап, рхатәы доуҳатә культура арҿиаразы иахашәалаӡом, рымчгьы аҟәхом. Иаҳҳәап, дара ирылҵыз, аӡәы, ҳәынҭқарра бызшәас ирымоу афранцыз бызшәала сахьаркыратә ҩымҭак аԥиҵеит. Аха, егьа иурԥшӡаргьы, уи излаҩу абызшәа акультура иатәуп. Ус иҟоуп хыԥара зқәым амилаҭтә доуҳатә культура аԥҟарраҟәа. Асовет еидгылаҿы, еснагь ажәлар раҵәа еилаԥсаз ракзаара, рбызшәаҟәа реиҟаратәра, абызшәа хадахьы риагара иахьашьҭаз аҵыхәала, иазыҟарҵон, иадырцалон. Ииашоуп, уи аиԥш алитература ҟалеит Асовет Еидгылаҿы, иҵәырҵит имаҷҩымкәа абаҩхатәра змаз ашәҟәыҩҩцәа. Урҭ зегьы аурыс шәҟәыҩҩцәа ҳәа ирышьҭоуп, аха иахьа уажәраанӡа аҭыԥ иаша рзыԥшаам, ахьӡ иашагьы рыҭам. Урҭ иагьоурыс шәҟәыҩҩцәам, излыҵыз амилаҭгьы иашәҟәыҩҩцәам, мулаҭтә, гибридтә литературоуп иаԥырҵогьы. Ҳәарада, ари иаанагом, уи ихьысҳау литературоуп ҳәа, уа иҵәырҵит, абаҩхатәра бзиаҟәа, абаҩхатәра ҕәҕәаҟәа змаз ашәҟәыҩҩцәа, иҵәырҵит инарҭбаан ирдыруа, зыхә ршьо аҩымҭаҟәа.

Аԥсҭазаараҿы, аҟазараҿы, акультураҿы иҟало аҵәырҵраҟәа зегьы дара рҭыԥқәа рымоуп. Аха ауаа дара иахьа ишырҭаху, изықәныҟәо, хаҭала ишырзыманшәало ала ишьақәдыргылар рҭаххоит.

Абарҭ хыхь зызбахә ҳамоу аҵәырҵраҟәагьы дара иахьырҭыԥым инаргоит, иаладыршәшьуеит, изтәыҵәҟьоу алахырҩоит. Иаҳҳәап, аҽа бызшәак ала иҩу аԥсуа ԥсҭазаара атәы дара аԥсуаа рыҩныҵҟа еиҳа апропаганда азура иалагоит, аԥсышәала иаԥҵоу зынӡа инахан, аҿар, ахәыҷқәа адыршьцылоит аҽа бызшәак ала иҩу, аҽа блак ала ибоу ҳаԥсҭазаара аԥхьа аргылара. Уи ркультура ашьаҭаҵәҟьа, раԥхьа иргылан рбызшәа иацәнарҟьалоит, ишнеи-шнеиуа зынӡа ирыҕраршьуеит. Ари ассимилиациа иацхраауа ус бааԥсуп. Иҟоуп амҩа, аҽа бызшәак ала аԥсҭазаара иазку аҩымҭаҟәагьы рҵакы, рҭыԥ аҟны иргылан, ихадароу, амилаҭтә культура, адоуҳа аԥсы ахьҭаҵәҟьоу аҭыԥаҿ иаанхартә алзыршо. Уи даара иацклаԥшны, аҵакы дырны еснагь имҩаԥгалатәу усуп. Ус акәымкәа, ани еиҳа ирацәаҩны ирҳәо, еиҳа зымчхара ҭбаау абызшәа иатәу акультура иадцәылан, уи альготқәа рхы иархәан, бызшәа уаарала, культура уаарала абзазарахь зхы кыду маҷҩым ҳара ҳҿы иахьагьы. Даара ирыцҳароуп, убри ала ираазо рхәыҷқәа, рҿаргьы убас иҟалар ахьалшо, амилаҭ культуразы, амилаҭ зегьы азы инашԥацәаханы. Уи иахьнанаго иазхәыцӡом, рмилаҭ ԥсыс иахоу ас ианалырх, егьырҭ официалла амилаҭ ҳәынҭқарра злеибаркугьы еилыҩруеит, даргьы рхы зларыхьчо, ирҿаркуа ҳәа акгьы рымаӡамкәа инхоит. Ҳаргьы даара ҳамхәыцыр, ҳеаҳмырҕәҕәаар, аҳәынҭқарра иахагылогьы иара абыржәыҵәҟьа, агәаҭара мацара акәым, ҩнапыкла ианырымк, ҳускәа шәарҭахоит.

Иаагап ҳбызшәа иахьа изҭагылоу. Макьана ҳҿы ааихаҳкыр иаҳҳәоит анаҩс, ҳәынҭқарра бызшәаны официалла иҟаҵам. Насгьы, абыржәы

ашәҟәы ианахҭцаӡаргьы, иаразнак аус аҿы инагӡаны изҳәынҭҟарра бызшәахом. Уи азыҟаҵара, уахгьы-еынгьы аусура аҭахуп, зыԥшра ҟамҵаӡакәа. Ажәларгьы, неилымх ҟамҵакәа, рҽеақәырԥсны иркыроуп. Уажәазы, уи иубарц уҭахызар, иубартә иҟоуп, уи ахахгара зҭаху шырацәоу. Абызшәа, ма иузымдырӡо, ма инагӡаны иузымдыруа, аинтеллигенциа ахаҭарнакцәақәакгьы налаҵаны, ирызҳәом акәымзар, ҳбызшәа аԥыжәара аиур рҭахӡам, рзинқәа аркьаҿуашәа рбоит. Ақыҭа иалҵыз рахьгьы, урҭ иреиԥшу маҷыџьӡам, аԥсшәа уеизгьы иаадыруеит, аҽа бызшәақәак аадыруазар ҳҭахуп рҳәоит. Рыцҳарас иҟалаз, убас ихәыцуа иара аҳәынҭқарра асистемаҿгьы имаҷџьым. Ари асиндром Аԥсны иҟоижьҭеи акрааҵуеит. Аакьыскьатәи ҳҭоурых агәҽанызаара ҳнаҭоит уи азы: Асовет мчра Аԥсны ианышьақәгыла атәы зҳәоз ақәҵара инашьҭархxны, аҽа қәҵарак ҟаиҵеит уи ахантәаџьы Ефрем Ешба, ахақәиҭрагьы, аҳәынҭқаррагьы зда ихәарҭам ҳәа ииԥхьаӡоз – ахатәы бызшәа ҳәынҭқарра бызшәаны аҟаҵаразы. Убасҟан ҿыц иааиҵагылаз ажәлар раԥхьагылаџьцәа, усҟаназ ҳажәлар гәыӷырҭас ирымаз аинтеллигенциа ӷарԥшар иреиуаз, иара абызшәала аус зуазгьы налаҵан, хаҳәырҵәиа ижәлеит. Уи ус изыҟалаз, усҟанҵәҟьа изыхҟьаз, ҭоурыхџьцәақәак рхарала, иахьагьы еилкааны иҳәам, аха иара афакт еснагь уархәыцуеит, улахь еиқәнаҵоит. Избанзар, иахьагьы уи ҳхымԥсаац.

Ахы агәрамгара мацара акәымкәа, еиҳа ахә змоу, амч змоу абызшәа иахьа амазеи иадырцәылоит. Уаџьҵас иазныҟәазар, уи абызшәа дуи рбызшәеи аус еицырургә, рбызшәа ҳәынҭқарра бызшәак аҳасабала иацхраауа, уи аҿы иҭибаго иҟалар анауа.

Уажәы аҽа бызшәак рхатәы бызшәа инадыргылан иахьырзымдыруа, рхы иахьадмырхәо атәыла, жәлары ыҟаӡам, аха ахи-аҵыхәеи рхатәы бызшәа иаԥырхагамхакәа, иацхраартә.

Иахьа абарҭ азҵаарақәа зегьы ҿыц ҳаԥхьа иаагылт. Иахьаҟарагьы урҭ рҭыԥ ақәҵара иаамҭаны иҟамлаӡац. Уи амџьала ҳамцар, схахьы иаазгаргьы сҭахым, ҳахькылнаго ҳәа. Уи иаанарԥшит аибашьраангьы аԥхьатәи апозициақәа рҿы иҟаз рпозициақәа рҿы ҳанхоу, ҳнымхоу.

Абарҭ зегьы иахьа деимырхха дыркуп, раԥхьа иргылан, ҳхада, ҳхәыцџьы Владислав Григори-иԥа. Уи ажәлар зегьы рыцхыраара, раԥхьа иргылан амилаҭ интеллигенциа рыбӷа ӷәӷәа иҭахуп. Уи еиҳау уажәазы ус иҟаӡам Аԥсны.

20. Амш еихыккашәа иҟоуп. Иаха Дима заа даан, ҧыҭк ҳаицәажәеит. Урҭ акрааҵуан Абзагә Гәыргәлиа дызлаз агәыԥ аҟынтәи рџьызцәа рҭахашьа, рҭахара иалазгьы реилкаара иашьҭоижьҭеи. Аҵыхәтәан, излеиҳәо ала, еилыркааит: дара Аҟәатәқәан, иахьа зыԥсы ҭаны инхазгьы хџьык ракәзаап. Ара иалахан иҟоу, Қырҭтәылаҟа ацара иахьӡоу атәы акгьы имҳәеит. Уажәазы сиҟәаҵҭ, аха нас исырҳәар сҭахуп: уажәшьҭа зегьы закәанла изӡбатәуп, аҷкәынцәа ашәарҭа рывгатәуп.

Ақалақьтә совет аҟынтәи зҵаарақәак рзы уа амаҵ зуаз гәыԥџьык ааины ҵаҟа игылоуп анырҳәа, сылбааит. Еицыз рахь еиҳа издыруаз Зураб

Ачба иакәын. Иахьынӡаздыруаз, уи уажәы ақалақь совет аҿы аус иуан. Зураб сара хаҭала даара ҳаҭыр зқәысҵо аӡәы иоуп, иаарту аполитикаҿы, адырраз, аҿаԥыцаз Аԥсны уи ицназгоз рацәаҩымызт. Уи иааирԥшхьан «Аидгылара» апрезидиум даналаз, Аԥсны Иреиҳаӡоу Асовет адепутатс даныҟаз, аибашьраан. Уи ус сеиҳәеит, абри аҩны ԥаса, аибашьра иалагаанӡа иҩназгьы, уажәы ҿыц зхаҳәатәала иҩналазгьы гәаҳҭоит, ари ианакәзаалакгьы аҳәынҭқарратә системаҿы аус зуаз иртәын, уажәыгьы ус ауп, уи иаҵанамкуа зегьы иҭадырцәыр акәхоит ҳәа. Зураб иеиԥш ахшыҩ змоу, аиашаз иқәԥахьоу, уи аганахьала еицырдырыуа ари еиԥш ахьиҳәаз џьасшьеит. Аха дшымыхәмаруаз сеилиркааит. Ҿыц, зхамаԥышәала иҩналаз ртәы аҽакуп, аха ара зыҩнқәа, зквартиракәа рахь ихынҳәыз рзы ус ахәыцрагьы аҳәарагьы ԥхашьароуп акәым, аӡбара ус иаҭатәуп. Уи, акгьы ахьалымҵуа мацара акәым, аҳәарагьы азин аӡәгьы имам сҳәеит. Ҽынкылашьа сзыҟамҵаӡакәа, даара ихжәаны сиацәажәеит.

Абри ажәоуп ҳәа аӡәгьы иамҳәакәа шәахьааз шәца, акәымзар, шәаазышьҭызгьы шәаргьы шәҭыԥқәа ныжьтәыс ишәықәшәоит, ҳусурҭақәа ҳрыҩнышәцахьан, уажәшьҭа ҳаҩнқәагьы ҳрыҩнышәцома сҳәеит.

Убасеиԥш азҵаара ықәыргылан, иара Зураб иҿала ирҳәартә иахьыҟалаз акәын иџьасшьоз. Аха ашьҭахь, акыр саназхәыц, еилыскааит ҳәа сыҟоуп, Зураб зхы иақәиҭыз интеллигентын, ҵарауаҩын, аха ачинуаҩра иара изы иҿыцын, дагьазыҟаҵамызт, уа еиҳабыз ииҳәоз дықәныҟәон ауп.

Иара ус абґыжәҳәа ирҳәоз дазгәааӡомызт, дсыхәаԥшны дыччон, аха иареи сареи «Аидгылара» аҿы аус еицаауххьан, иара игәра шызгоз аиԥш сыгәрагьы игон аҟнытә, иччаԥшь усҟак игәы азҭамызт.

Ашьҭахь уаҩы еиликаартә иҟалеит, усеиԥш агәаанагаракәа зыхҿиааз, ари аҩны аӡәы-ҩыџьа аиҳабыра ҿыцқәа рахьынтәқәа иҩналартә аҭагылазаашьа анроу, рнапаҵаҟа аус зуазгьы ара иааигәаны ирымазар рҭаххазар акәхап.

Уинахыс уи аҵыхәала цәажәара ҟамлеит.

21. Амш каххаа еилгеит. Пицунда хымԥада ицатәуп, иахьа акәымзаргьы, уаҵәы. Амхы анылаҵаха, абасҟак, ҳара ҳатәгьы налаҵан, аџьабаа анадаҳбала иҭагаламкәа инхар, ма иагхан аԥхасҭа аиур ирыцҳауп. Дара ашәҟәыҩҩцәа реизгарагьы ус имариамхеит.

23. Ҵыԥх иахьаҽны Еҭерии сареи иааулак ҳаԥсы ҳаман Аҟәантә ҳақәҵны ҳцеит. Иахьагьы Пицунда ацара ҳақәшәеит. Усҟантәи уахь ҳцареи уажәтәии хәыки шьхаки рыбжьоуп. Автостанциаҿы ҳаиқәшәеит: Кә. Ломиа, Р. Қапба, А. Аргәын, В. Басариа, М. Миқаиа, В. Бигәаа, С. Кәыцниа, З. Быҭәба…, сара.

Тҟәарчалынтә Ԥсоуҟа ицоз автобус ҳҭалеит. Вадим Ԥлиагьы уа даҳзыԥшын. Дҩаҳаԥызан, амхахьы ҳаигеит. Амхы ԥыҭкгьы ыҟоуп, иагыбзиахеит. Ари агаҿаҿы анышә алыкь амоуп, уи уацра ауеит. Ара лаҟәыроуп, ицәаакыроуп аҟнытә, амхы аҽаџьареиԥш инеибеиԥшны ицәаӡом, еилҩааӡа иҟоуп. Аха, аамҭала уажәшьҭа иҭагалатәуп. Аҷкәынцәа даара аус руан. Ҳәарада, ҳара иахьеи-уахеи махәҿала аус зымуа, ари аибашьра

ауадаԥрақәа зегьы зхызгаз ҳзы даарак имариамызт. Иҭаагалаз цәырҳәны, уа Вадим иникылахьаз ацаду иҭаҳаԥсеит. Ус ԥшаӡас ԥыҭчыҭк иалхны инаҳкылаз рыда.

Зегьы анҭаагалалак ишаҳшо, иззаҳшо – зегьы ртәы уаԥҵас иалацәажәомызт, алгара акәын зегьы ҳзызхәыцуаз.

Иара Арҿиаратә ԥынгьы алахьынҵа шыҟалашагьы, ишыӡбахашагьы макьана аӡәгьы издырамызт. Пицунда пансионатс иҟоу зегьы рылымкаа, уи ыҟәкны иркын, зны арендла ирыҭошәа, зны зынӡа ирҭиуашәа. Ҳара, зыдгьыл аҿы иҟоу, ашәҟәыԥԥцәа ҳтәы, ма иргәаладыршәомызт, иргәаладыршәаӡаргьы, аҵыхәтәаны, рызҵаара шыӡбатәыз шырзымдыруаз ала акәын.

Убри амчыбжь зегьы аҭагалара ҳаҿын, аҕырак ҭаагалеит. Иаанхаз азы иҳаӡбеит, ахә ахшәааны, аусуцәа нкылан, рнапы ианаҳҵап, настәи нас иҳаӡбап ҳәа. Абас ҳаицәажәан Аҟәаҟа ҳхынҳәит.

30. Абас инҵәеит ноиабр. Иахьа амш бзиоуп. Ақалақьтә совет аҿы, ани ӡбара змоуӡаз ҳус азы, еснагь агәра ҳдыргоит ишҳацхраауа ала, аха аус аҿы иахьагьы ишыҟац иҟоуп. Иаҳдырбахьоу рахь уаԥы ихы иаирхәаша акгьы ыҟам. Ҳаргьы ҳааҟәымҵӡакәа рышә ҳалагылоуп. Ҳара ҳус азы мацара акәзар, дырԥегьых иҳачҳарын, аха зегьынҵьара абри асиндром ыҟазар ҳәа ашәарҭа ҳамоуп, ҳаара ахьагым, ура ахьыҟам.

Анцәа иҵьшьала, аԥны зегьы хар ҳамам. Амина лыҵкәын аиҳабы Нар иаха ҳара ҳҿы даагылт. Уи убасҟак ҳгәы ирҭынчит, зегьы ибзианы ҳацәеит. Аҭынчреи абзиареи анцәа иҟаҵа ҳадгьыл аҿы!

Абас инҵәеит сынтәатәи ноиабргьы.

(Иацу ыҟоуп.)

ВАХТАНГ АӶХАЗОУ

Ажәеинраала ҿыцқәа

ҲАӶСУААНЫ ҲАЗШАЗ...

Ҳаӷсуааны ҳазшаз уаҳхылаӷш,
Аӡыблара ҳалоумырӡын, аҳаҳаи!
Ҳаагәаҭала, иаҳхызароуп улаӷш,
Аӷсҭазаара шаҳҭахугьы надырҳа.

Ҳаӷсуаазар, ҽыӷныҳәа ҳамам,
Ҳа ҳаӷсуара ҳзалырҩашьом ҽакы.
Ҳабжьы ҿаца галоит – ҳҿаҳаума,
Изламӡақәоз ыҟәнамгахьеи рхыҟәкы.

Ҳахҭарымклааит. Ҳа ҳадгьыл ӷшьами,
Ҳшахӡыӡаауа рдыруазароуп иаҳзаауа,
Ирзырымҳәарц: «руахҭа рыӷшаама?»
Машәыршәагь ираӡарым изҿыӷсаауа...

Ҳаӷсуааны ҳазшаз уаҳхылаӷш,
Залымдарак ҳақәумыршәан еиҭа,
Есааира иаҳхызароуп улаӷш,
Аӡыблара ҳалоумырӡын, иҳахәҭам.

СРАЗҞЫ ИАЛОУ

Анкьа зны, ашәхымс сахьхыҵыз,
Сахьныҟәыӷшыз адунеи...
Сымҩа ылхын, сгәыӷра шсыцу,
СахымҞьакәа саауеит.

Исаҭәоу Ҟәнысшьом, салаӡароуп,
Сзыхьӡаша рацәаӡоуп.
Сцоит, иахьынӡасаӡо снаӡароуп, –
Макьана имаӡоуп.

Амш сзыӷшын ашәхымс санхыҵуаз, –
Самеижьеит сыгәҭакы.
...Снаҩсны сцом, иароуп сзызхәыцуа, –
Иалоу са сразҞы.

*   *   *

Аҩнашә аатуеит есымша,
Мшаҽенеиԥш, лыԥхала ианша.

Ашәхымс дынхыҵуеит иара,
Аҵьынҵь даԥшәымоуп ара.

Иабдуцәа рҵас еилагам,
Дахӡыӡоит рқьабз агәра га.

Иҕәҕәоуп, ихҽеуам ижәҩахыр,
Ихәарҽхом, мап, иуасхыр.

Урҭ роуп игәеисрагьы зцу,
Урҭ роуп агәашьамхгьы зҵоу.

Иажәуам, иниас ицом,
Ирықәшәииз, мап, уи дҕьацом.

Аҩнашә аатуеит есымша,
Иҕәҕәоуп аҵьынҵь ахыԥша.

Иҿыжуам, мап, азарза,
Дындәылҵуеит аԥшәма дразӡа.

Аҵьынҵь дахуп анхаҩы,
Даԥсуан диуеит ауаҩы.

Изҭоуп уи аԥсуа игәы,
Дахумбаан, уаҳа акгьы.

ҲАБДУЦӘА РЫԤСЫ

Ҳадгьыл аԥсышәала ицәажәоит,
Ҳашьхақәа, хчнызара рзырауеит ҳамшын,
Ԥсышәала сацәажәон ҳажәҩан,
Абла схыԥшылауан, шәаԥшьк ахьыԥшын.

Ҧсышәала ҳныхақәа еигәныҩуеит,
Рыхьыӡқәа дырҩашьом бзанҵы.
Ҧсышәоуми ҳамҩақәа ирныҩуа,
Аҳауа иалыҩуа ихало ҵәҩанҵәы.

Среихырхәоит ҳӡиасқәа илеиуа,
Раҧсшәа сыхнахуеит, сазыгәдууп, сзаҵәым.
Иҭаҳталап ҳӡыхьқәа кәеикәеиуа,
Раҧсшәа еицакым, ирхашҭрым уаҵәы.

Ааи, дара ыҟамзаргь, иҩашьом,
Аҧсуа дгьыл иқәыҩуеит ҳабдуцәа рыбжьы,
Иҟоуми рҟәыхгьы, изгашеи,
Ҳадгьыл иқәуп, ҳахьчоит ҳабдуцәа рыҧсы.

* * *

Азар-ашәа еихсыҕьуам,
Инхаз акгьы рыхьуам,
Аҧсра иацәынхеит.
Азар-ашәа гагәышьоит…
Ахы дагагәышьеит,
Аҧсӡы раҳахьеит.

Еидыслароуп ага,
Азар-ашәагь агым, –
Аҕламқәа ҭахоит.
Азарҳәаҩцәа ҿажәкуеит…
Быжьналаӡҩы ажәҩан…
Агәырҩацәгьа аанхоит.

СХАЛА СЫЗХӘАРҬОУЗЕИ, ШӘАҲӘШЬА!

Мраҭашәарахь шәхы зшәырхазеи?
Иаҭахызма, ахьӡ зшәырҳазеи?
Шәаҳәшьа дааныжьны шәызцои?
Смыцхәхоу, еидарас шәызҵои?

Схала сызхәарҭоузеи, шәаҳәшьа!

Мраҭашәарахь шәымҩа хароума?
Шәысзыхгом, сыҧсы шәыҿҳәароуми…
Ишәыхьзеи, ҽенак зегь шәыхәжәоу?
Шәагьхьаҧшуам, шьҭа зегьы хьшәоу?

Схала сызхәарҭоузеи, шәаҳәшьа!

Шәнаскьаӡома сылаҧш шәхьымӡо?
Шәыццакцәоит шәеихьымӡеиҧымӡо,
Макьана шәцәаара сахьыҧшуеит,
Исцәыӡыр, шәымбара сашьуеит.

Схала сызхәарҭоузеи, шәаҳәшьа!

Имаӡоума, ҿымҭ шәнеишьҭалеит,
Цәгьараӡоума, ас шәзышьҭалаз?
Сыбжьы гәыҿкаага шәшәырҳа!
Сфырхацәа, ахьӡ ду зырҳаз…

Схала сызхәарҭоузеи, шәаҳәшьа!

Уажә лахьеиқәрак шәыдызбалоит,
Ҵьара аҧсымрагь шәадызбалоит,
Хынҳәышьак шәымамкәоу шәахьцо.
Избан, сышшәышьҭоугьы сшәыхьӡом?

Схала сызхәарҭоузеи, шәаҳәшьа!

Снаскьаӡеит иахьынӡасылшоз, –
Лахьынҵас исмоут саныршоз,
Издыруан сашьцәа шәҟазшьа,
Ҳаиццар сҭахымзи, шәаҳәшьа.

Схала сызхәарҭоузеи, шәаҳәшьа!

Мраҭашәамҭаз сгәыӷра башоу,
Шәызҭашәаз ҳаҧу, ма баашу?..
…Сдауаҧшьқәа шәуал нашәыгӡеит,
Аҵьынҵь ааныжьӡангьы шәцеит!

Схала сызхәарҭоузеи, шәаҳәшьа!

Аҿырпынбжьы

Слымҳа иҭаҩуа абжьы сыҧшаауеит.
Рыцҳарас иҟалеи? Сгәы ҭнашьаауеит.

Сқьыҧаха снеиуеит уахь, сашьҭоуп абжьы,
Алахь еиқәушәагы збоит еиқәышьшьы.

Ажәҩангы амҿхак ихылеит ашәшьы,
Сцоит, аҿырпынбжьы еихсыҕьуам шьыжьы.

Шә-хәыцракгы схалоит-исхыҵуеит уажәы,
Сцоит, аҵларкәыкәгьы абжьы неихашәит.

Бжьыкоуп – иҵәааҵәаауеит, аума арҿиоит,
Мап, аҿырпынбжьы гәырҩоуп изхәаҿуа.

Бзиарак иазкым, аҧсабарагь џьабоит,
Хьаак аназцәырҵуа аныруеит, иабоит.

Амҩа сахьықәу ҿырпынбжьуп иго,
Шьҭа сымҩахҟьом иара ашҟа сагоит.

Слымҳа иҭаҩуа абжьы сыҧшаауеит.
Рыцҳарас иҟалеи? Сгәы ҭнашьаауеит.

Ашьхараҿ – дарбан араҟа иҭахаз?
Дарбан сзыхҭыгәло, зҿырпынбжьы зҭынхаз?

* * *

Афырхацәа ҳрыхьҵәыуаргьы, иҵасым,
Икаҧсамзаргь ауам лаҕырӡышак.
Мчымхарак иахҟьоу...
Афырхацәа ҳрыхьҵәыуоит гәырҩала,
Адунеи ишанызгьы уаҩрала, –
Рынасыҧ ҿаҟәоуп.

Афырхаҵара иаамҭан, иаҧылон,
Иаҭаххаргьы ижәылон гәышҧыла,
Рыдгьылгьы рыхьчон.
Афырхаҵара ашәа рзыҧҵәоуми...
Иҳаҧхаз афырхацәа ҳрыхьҵәыуоит, –
Ҳалабжыш иауӡом.

Иҭахаз адауаҧшьқәа хынҳәышам,
Аха иҟоуп аџьынџь еиқәзырхаша,
Ихымкәашеи ақәа.
…Урҭ рыхьҵәыуабжь гәырҩазаргь ихымҽуа,
Ишаркыц еиҧш иаркыми иҿымцәо
Рыхьӡала ацәашьқәа.

АҦАҨ ҾЫБГОМ

Гәкаҳарак шәмыхьааит, амарџьа,
Мшаҽенеиҧш, ҳара ҳҧеиҧш агәра жәга.
Баак зызмыргылогь, – ҳаибамжьап,
Макьана ҳа ҳҧаҩ-ҿықә ҿыбгам.

Ҳзеикануам ҳӡиас ццакуазаргь,
Ҳахьӡароуп аҧан арҕәҕәаара,
Зны-зынла адгьыл гәынқьуазаргь,
Гәҽанҵагабжьык ааҩуазаргь харантә.

Ҳлымҳа иҭаҩуа ҳаҳароуп,
Ҳӡырҩыроуп, деиҵбыз, деиҳабыз.
Аҧсуара иаҭәам ҳамҳәароуп,
Ҳагьарҧшӡашам ҳгәы анҳаҧыс.

Ӡхыҵрак еиҧш, гәаҕк маӡа ишәыжәларгь,
Еиҳаугьы жәбахьеит мыцхәы.
Шәаҵамхан, аҧышәара шәаӡрыжәлап,
Иҳалшом ҳәа, шәхьаҵыр – хьымӡҕуп.

* * *

Дгылан аҧҳәызба лхьаа лыҽнаҭа,
Лыҧшӡара азхымҩазаргь, лылахь еиқәын.
Бзиарам, ҧсыҭбароуп амш илнаҭа,
Лықәла қәрахьымӡа дымҩасит, дааигәаан.

Лылаҕырӡ леиуан лӡамҩа иадлан,
Лылаҕырӡ шлеиуаз зынӡаск илымбо.
Лгәы ҧшқа дахьалсыз ахәра иацлон,
Лхьаа лгәы иҭаҵәаахны, ҿымҭӡо дџьабон.

Дгылан аҕхәызба ашә лхы надҵа,
Зқәыҕшра насыҕла изхызгар зҭахыз,
Дгылан дшьаҳиҭхан, шьаҿак деиҭамҵуа,
Дықәнаҟьазаргь лшьара, ҕсыҭбароуп дызхәыз.

Бзиабаразар лхьаа зырмжьыжькуа?
Лгәаҵа ҕшқа ҿикаазар азаҵә – аҵеи?
...Лықәла қәрахьымӡа ишьҭа нмыжькәа,
Бзиарак дахьымӡакәа дниас дымцеи.

* * *

Анышәынҭра иқәыԝуан ауаз,
Ашәеиқәаҵәа рҿыкәыршан иаауаз...

Аҕсымрагьы нықәыҕхеит ара,
Лахьеиқәракгьы аҵубаауеит харантә.

Анышәынҭра иахыԝуеит абжьқәа.
Амыткәмабжь иаркаразшәа ацәашьқәа,

Ихырқәақәоит, рыблақәа нҭаауеит.
Аӡә дцаргьы, ицымхәра ҿаӡә даауеит.

Абасоуп, ҳзынио зегь разҟуп, –
Гәыхәтәаахьӡагоуп, ҿазныхгьы иҿаҟәоуп.

...Иаанрыжьуеит, зегь ргәаҵақәа хәуп, –
Анышәынҭрагь аҭынчра аҭахуп.

АЛАЂЫРЗ ЦӘЫКӘБАРҚӘА

Ақәаршԝы аакылҟьан аԝарқәа хыҵит.
Шьыбжьаараамҭан амԝа аԝарқәа аныҵит.

Ақәаршԝы еихсыђьит. Шьҭа амш иазымҳаи.
Ааҕынроуп макьана. Иауыз азымхои.

Афырхацәа рыхьыӡ зну ахаҳә, – згәы хьшәашәоу,
Амырхәага надыҕхалоит. Амш иҕнашәо,

Амырхәага хәмаруеит. Ахаҳә қьашаноуп,
Афырхацәа рыхьыӡ ҧшьа аныҵшам, иашьаноуп.

Абаҟа амҵан алаӷырӡ цәыкәбарқәа леиуеит,
Акәаҧ-акәаҧҳәа икаҭәоит, ианыҩуеит.

Ақәаршҩы аныхкәа ашьхыцқәа ахышәҭқәа еимаркуеит.
…Рҿырзынкылом алаӷырӡ цәыкәбарқәа.

ТӘЫМҴЬАРА

Ҳақәымхааит адгьыл ҳуазыруа,
Иаҳзырҳәартә: «доуҳала иҧсыз…»
Иахьынӡаҳазнаго ҳаздыруам,
Иаҳцәыӡуа рацәоуп иахьазы.

Ацәеи-жьи мацара зыҧсоузеи,
Агәи ашьамхи еибагар,
Угәы уанҭахәыцуа – «исоузеи?»
Узхьымӡазгьы шьардоуп, абар…

Ахи ахшыҩи еицызар,
Агәы иара атәы ианаргашт.
Иулшаша ҟәнумшьан уаӡәымзар,
Ухьышьҭрахь иара уаанагоит.

Зыҧсадгьыл иахӡыӡо насыҧла, –
Узлоу уреиҧшыртәыр рҭаххоит.
Уанышәар, атәым дгьыл уаныкәлап,
Уанымшәаргьы, зны уҭанархоит.

Ҳақәымхааит адгьыл ҳуазыруа,
Иаҳзырҳәартә: «доуҳала иҧсыз…»
Иахьынӡаҳазнаго ҳаздыруам,
Ҳаҧсадгьылзаҵә, улаҧш хаа ҳхыз.

АБЛАҚӘА ЕИЦЫЧЧАРОУП, САШЬА!

Бурса инхо Иуммеҭ Аҕҳазоу изкны

Ҳашықәасқәа еиқәылалар,
Ашыцламшәгьы зқәиааауа,
Ахаҳә еиԥса ҳаиҕшхар ҟалаӡом.
Ҵоуп, хьшәашәарак ҳабжьаларым,
Ҳаныҵрым ҳгәарабжьарагьы,
Ҳгәыблырагьы ҿыцәаартә еиҕш зынӡа.

Ҳабдуцәа зны еиҟәыргазаргь,
Ихымҽуаз рхьаа еиқәыргәазаргь,
Еидарангьы иаҵамзи ргәырԥа.
Иааиҕмырҟьакәа иззықәҕауаз,
Рыҕсадгьылаҿ иузықәбааумам,
Ҳаанрыжьхьеит, иузырхынҳәрым, иауам.

Ақәылаԥцәа ирнымшәаӡеит,
Разҟыдақәа, еиқәымшәаӡеит…
Иахыргазаргьы иацәнымхеи акаамеҭ,
Аҕеиҕшдақәа ҳәа рзырымҳәарц,
Адунеи зынӡа ианырымхырц,
Мышкызны ҳаибабарц, сашьа, Иуммеҭ.

Амаҭацәа анҳакәхагьы,
Уҕсадгьылахь амԥа уқәхаргьы,
Ҳанеиқәшәаа ршьа ааuит ҳәа ишьа.
Иҿыхароуп рҳаблақәа!
…Ега иҵарыз аблақәа,
О, руак анҵәуо, егьи зыччаӡом, сашьа!

АНХАԤЫ ИНЫҲӘАҔХЬЫӠ

Быда иамаӡам хаҭәаашьа,
Бақәныҳәа ҳҽаԥра,
Иҕархом ҳакҿаԥра.
Сбыкәыхшоуп, бныҳәаҕхьыӡ хаҭәаашьа.
Џаҵа, Џаҵа,
Сбыкәыхшоуп, Џаҵа!

Былӡха ҳаҭа, ҳаарыцҳашьа,
Былаӡш наҳзырха,
Ҽеила ҳақәшәартә ахныҟәгашьа,
Ҵеилагь иаҳзырҳа,
Џаҵа, Џаҵа,
Сбыкәыхшоуп, Џаҵа!

Амшьҭа бзиагьы дҳақәыршәа,
Алаӡш цәгьа ҳаҟәга,
Амҩа иаша ҳақәыршәа,
Шәарҭарак ҳахга,
Џаҵа, Џаҵа,
Сбыкәыхшоуп, Џаҵа!

Ҳақәиҭтә, ҳҿамаҿа ҳахыбымбаан,
Амш цәгьақәа ӡырга.
Бааи, хаҿы лаша, хцәыбымбыл,
Ҳмазара ҳаӡгал,
Џаҵа, Џаҵа,
Сбыкәыхшоуп, Џаҵа!

Џаҵа, Џаҵа,
Сбыкәыхшоуп, Џаҵа!
Џаҵа, Џаҵа,
Ҳамхы рҵаҵы,
Џаҵа, Џаҵа,
Ҳуҭра рҵаҵы,
Џаҵа, Џаҵа,
Сбыкәыхшоуп, Џаҵа!

АШӘАӠЬШЬ АМШЫНГӘЫ ИХИААЛОУП

Сылаӡш хнакуан шьхатәыла кеикеиуа,
Амш-хьамӡш ааиласын, иацнаҵеит асы.
Ашьхантә аӡиас аауазаргь икәеикәеиуа,
Аӡынра мҩахыҵышт агагьы лассы.
Амра хаахоит лымкаала ҭагалан,
Адгьыл иахьала иамаӡам гәаала.

Ашықәс еилнахуам аӡын, хьҭахаргьы,
Уашьцыл, мап, иузаҭашам гәыбӡан.
Аӡшәамара аанкыла ӡыҭрак иаанхаргьы,

Заа имцеит ауп, аҧшәмара агәаҧхан.
Ӡмыжькаҿ ихшәалаз быҕьӷежьқәакгьы рҿеизак,
Ҿыцны идрысыз уарҳалҵас ихнаӷазааит...

Уанӡа, есааира ҧхарак ацәыӡуоу,
Амш ианагхо гәыҧшаарак иазҳәоу,
Шәахҵас агәыҕра амшын-гәы инхыӡлоу,
Ма агәы змырҭынчуа еиҳау?..
«Бзиала!» неибаҳҳәап, амра иахьала,
Ӡшәалҟьамра ашәаҧшь амшын-гәы ихиаалоу.

АҤҬА ШКӘАКӘАҚӘА

Ҿыҭ-еыҭ аҧҭақәа ажәӷан иалоуп,
Аҧҭа шкәакәақәа ргәы разуп.
Избоит жәӷан-иаҵәа иадҿырбалоит,
Руак, срыцәхҟьоит ҳәа игәамҵуам хазы.

Избан, аҧҭақәа гәалак зроури,
Ажәӷан иалаӡуам, рымӷа ҧкым,
Еизоит, зных еиҵырхуеит роура,
Ҧшак нарыласуам, рылахь еиқәым.

Ҿыҭ-еыҭ аҧҭақәа ажәӷан иалоуп,
Амра зхалашо амш ргәаҧхоит.
...Рыҧсы ршьазаап, ицоит еишьҭала,
Жәӷанынтә амра шкаҧхац икаҧхоит.

МӶАХӘАСҬАК ӠМАӠАЗ

Анаџьалбеит, иаҳзыҧшузеи?
Зны игәыбзыҕзаргь, зны имақаруеит амш.
Ҿнак иҵааргьы: «уззыҧшузеи?»
Изуа, исҳәо сақәшәарым, сцаргьы схьамҧш.

Анаџьалбеит, ҳзыниарызеи?
Ҵеи-мыш дизаргь, ҧсыҭбара нҵәом, еиҳауп.
...Мӷамшгьы ззылыҧхаз анызаап,
Ииз – мӷахәаслак змаӡаз иҿгьы шәаҳауп.

АМѠА ИҚӘУ

Еиҕылоит гәыблыла иааyа, –
Игәырҕьо еиҕырҵуеит ауаа.

Иныҟәырго ауаѡра ҕшьоуп,
Егьыҟәныҟәоит, ус ирҟазшьоуп.

Гыгшәыгқәазар, реиѡысра цәгьоуп,
Урҭ еимаркуа рымѡақәа цқьоуп,

Ҕырхага дук шрымамгьы рбоит,
Аха мшынушәа ргәаҕқәа цәқәырҕоит.

Еиҕылоит гәыблыла иааyа,
Игәырҕьо еиҕырҵуеит ауаа.

Гыгшәыгқәазар, хаала еилгом,
Еиҕыларгь, џьоук рацьал иагоит.

АҲАҔИ АЗЫХЬИ

Аҳаҕы лашьцазаргь узҭамло,
Даҽа ҵхык аҽаҵәахзаргь ара,
Адәахьала ашьац иаҵәа шьҭамлои,
Аха аѡныҵҟа уқәхоит мѡабжара.

Ахаҿы ҭаҳәҳәоуп еиқәаҵәала,
Мшәан, лашарак шҭамҕхогьы маӡам.
Сгәысҽанысҵоит, сгәыҕразаҵә ала,
Зны лашарак ҭамҕхашеи, сахьӡап.

Сара сгәыҕра башаӡа гәыҕрам,
Еилсыргом исымоу-исыхӡу.
...Аханатәгьы иалҽеошәа ахра,
Аҳаҕы лашә иҵыҵуеит аӡыхь.

ПИЦУНДАТӘИ АЦӘҚӘЫРԤАҚӘА

Аҿуарақәа реиԥш амҩа шәыҟәуп,
Шәыԥхеибаҵа шәаауеит, шәҵаҳәам.
Игәхьаажәгаӡоу, лахьеиқәрак шәҿыҟәу,
Шәазааигәахоит Пицунда аԥшахәа.

Шәыԥхарҵазшәа, шәеихьымӡеиԥымӡо,
Шәеишьҭоуми, аҭарчеи аажәгошәа.
Шәыбжьы цәгьа саҳауеит иԥымкӡо,
Шәмақаруеит, адунеи шәырбгошәа.

Шәеиқәызкуа мычгьы шыҟам жәбошәа,
Шәыҿешәырцәгьаӡоит, амшын-гәы шәазкуам.
Ҳазшаз аҿуарақәа реиԥшҵәҟьа шәԥишәоит,
Уа шәԥырцәқәагь аӡыԥсы нархьыкәкәоит.

Шәагьзашьцылом, шәхы шәзынкылом,
Иҟәашӡа ишәҿачуп ашәаҟьа.
Амшын ҿықә ԥшьаала шәзыҿԥынгылом,
Шәагьныҟәхәашоит шәразҟы шәанаҟьа.

СЫДГЬЫЛ ДЫҚӘУП АУАҨЫ

Аԥшәма сыҟоуп, умҩахыҵ,
Ашҭа иҭоуми амархәац...

Шьац иаҵәароуп, иканӡом,
Ҿыц еинылоит, еилшәаӡом.

Ааԥын иацгылоит аҿа,
Асас, уаах, нас, умаҿа!

Сџьынџьаҿ бзиала уаабалааит,
Уаaила, ҳгәырҕьо ҳаиниалааит!

Сыдгьыл ахьӡ ԥшӡагьы ахуп,
Дҩашьом, аԥшәмагьы дахуп.

Аԥсуа иныҳәаԥхьыз уаҳап.
Идыруеит ауаҩра шреиҳау.

Ҧхыӡзааит сыдгьыл иабахьоу,
Ҳиааира ҳақәитӡзааит иахьа.

Аҧшәма иныҳәаҧхьыӡ наӡоит,
Аҧсуа идгьылаҿ дҕьацоит.

...Иаҩнаххьазаргь егаҩы,
Сыдгьыл дықәуп ауаҩы.

АМШЫНУАА РАШӘА

Амҩа ҳақәлоит, мҩамш еибаҳҳәап, –
Ҳашхәа амшын ихымлауеи.
Ҳҵас ишалоу ҳашәа еицаҳҳәап,
Ҳажәҩан ҧҭакгьы хымланда,
Ага ҧшакгьы нықәымсуа,
Мшын цәқәырҧакгьы нҿықәымсуа,
Еҳ-еҳ-ҳеи!
Иашхәари!
Дыҕа-мыҕа думгари.
Иашхәари, еҳ-ҳе-ҳеи!
Арирашьа!
Арирашьа!

Ҳашхәа ҳҭами ҳашәагь наҩроуп,
Ҳқьабз ауп, – ҳамҩа ныҳәами,
Ҳшеицу уа, ҳахьнеиша ҳнеироуп,
Мап, анакәха – ҿеҧныҳәами.
Ҳныҳәаҧхьыӡгьы башамкәа,
Ҳаиҭ уаҳзылҧха, ҳуашьапкуеит.
Еҳ-еҳ-ҳеи!
Иашхәари!
Дыҕа-мыҕа думгари!
Иашхәари, еҳ-ҳе-ҳеи!
Арирашьа!
Арирашьа!

Ҳамҩа ҳақәҵа, Ҳаиҭ, хьӡы-ҧшала,
Улҧха ҳаҭа, ҳшеизаку.
Ҳама амшын инхылеит ҧшьаала,
Ҳашхәа амч иамеигӡакәа.
Мҩамш, ҳахьцо ҳнаӡароуми,

Ааи, ҳгәыхәтәы ҳахьӡароуми.
Еҳ-еҳ-ҳеи!
Иашхәари!
Дыӷа-мыӷа думгари!
Иашхәари, еҳ-ҳе-ҳеи!
Арирашьа!
Арирашьа!

АМШ-МӬАС

Алашьцара сшәылоит хәылбыҽхала,
Амш исышәнахуеит шьыжьла.
Аамҭа иаццоит, аҵх ҭынч тәанхалом,
Амш-мӷас ӷьшқаҵас, сыжьжьала.
Амӷа сзырбо уара уоуп,
Сҵаашам: «иааигәоу, ихароу?»

Алашьцара сшәымҵуа исышәхалар,
Сзацлабуам, – иааит сыҿҳәара.
Амш ҿнаҭып: «шәеинааларoуп шәхала!»
Уи нахыс жәак сызҳәарым,
Аҵх анапы санҵаны,
Амш-мӷас анца аҽӡаны.

* * *

Ирыцҳамшьа амахә хиҵәеит,
Агәыцәгьы дамеигӡа иҿаҟәеит,
Ҵла думзаргьы, ихьӡ аниҵеит,
Ианӡалеит анбанқәа анпыҟҟа...

Еиқәызкуада, амахә ҵәуоит,
Еихымсыӷьӡо алаӷырӡ зҿыкәкәо,
Иулшозеи уи уахьҵәуаргь,
Ахымдыр иҽиӡеит дыццакуа.

Иазымҳашеи, – агәыцә еиқәымхеи,
Мшәан, аамҭоуп ахәрақәа зырӷьо.
Аӷьсҭазаара, мап, иаӷьымхеит.
...Иааныжьын ҳәызбала ирыӷӷа.

* * *

Ауардынмҩақәа еихалоит, еихыҵуеит,
Ауардыншьҭақәа рыла ирыҕҕоуп.
Шьҭа машәырынгьы арахь имҩахыҵуам,
Имҩахыҵыргьы ақәаӡы рҽадыргоит.

Ауардынмҩақәа аанхеит, егьаныҵуам,
Џьара-џьара ҳәынҵәоуп шьамхахьы.
Ҵла шьапыкгьы убом акрызхыҵуа,
Акгьы нымхаӡеит абна андырхы.

Аханатә еиҧш, аккара абаӄоу,
Ишаҧыз еиҧш, аҧсаатәгьы шәаҳәом.
Акырџьара икаҧсоуми аҵәаӄьа,
Ихыршьаахьоу абна еиқәхом.

Хьацарамзи, еидҽырбало еилагылан...
Аӄыгәбжьы абаӄоу, еиқәтәаахьеит.
Ахџыџқәа еидашшылоит гәыла,
Иахьа абна афархь аҭынхеит.

* * *

Уажәоуми амш ацәаара анубарҭоу,
Ҿыцироуп. Жәҩангәы лашоит.
Ашьшьыҳәа аҵхгьы иаҧшааит ацарҭа,
Иаанызкылогь збом, ишоит.

Гәырҕьаҿҳәаашак аман иаауашәа аӡиас,
Харазаргьы, абжьы ааигәоуп.
Имгәамҵкәа аҵх уажә агагеиҧш иниаст,
Жәҩантәыла сназыҧшуеит, еилгоуп.

* * *

Ашықәсқәа ццакуазааит, сықәра саныӡбом,
Ашықәс ҿыц саҧылар, ҳамҭак еиҧш исшьоит.
Среигәырҕьоит, гәадуроуп сықәлацәа анызбо,
Гәыҧшаарак сышьҭнахыргь, сгәы-ҧшқа сыжьжьоит.

Ашықәсқәа еишьҭала ицоит хыма-ҧсыма,
Снеиуеит сымҩа ылхуп, иҭабуп.
Иреиҕьу лахьынҵами ҽыҧныҳәа ансымам.
...Саҧхьа инеиуа ыӄанац, сеиҵбуп.

ААРꚘАРЕИ АГӘЫҔРЕИ

Абҕьы иаҵәа еицакит еилыҕраа.
Аҧхын аарꚙароуп сынтәа.
Шьҭа амшгьы иаҳнаҭашт агәыҕра.
Иахьоуп аҭакаргьы антәа...

Қәаршꚙыкгьы ҳазлеир, ҳаҿнахрын, –
Кырӡа еиқәхон аҽаꚙра,
О, амрагьы ҳгәаҵақәа ахәрым.
Ҳадгьыл ҧшьа иагмыз аира.

АБАꚘДАН

Аҵларкәыкә еиҧш, абажә иасуа,
Ииуа уҧымло Анцәа уишеит,
Ухьаҧшкәаҧшуа, аҧша ахьасуа,
Уама ицоит, уаахнаҧаар уашшуеит.

Хымҳа-џьымшьа абажә иасуа
Иалшо адыруеит, аҧынҵа хжәом.
Сындырхом ҳәа угәы уҭасуеит,
Уашьцылеит амц, угәы ахшәом.

Аҵларкәыкә еиҧш, абажә иасуа,
Ҵакыда ушықәсқәа цоит, еишьҭоуп.
...Абаꚙдангьы, зегь реиҧш дымꚙасꚙуп,
Кәицҵас игәаҵаҿ иҵәахуп гәыҕырҭак.

АҦҲӘЫЗБЕИ АЗМЫЖЬИ

Аҧҳәызба аӡмыжь дхыҧшылон,
Лымала ӡҭалара дааит.
Аҧша гәыбзыҕ цәырҵит ҧшьаала,
Лаҧхьа аҧаꚙгьы илбааит.

Иабазаап аӡмыжь шцәанхалаз, –
Ацәа аналхра иахьӡеит.
Аӡиас инхыслеит ихиаала,
Кыр аҽак̆ьан аҽаӡеит.

Асаркьеиҧш аӡмыжь дхыҧшылон,
Лҭеиҭыҧш ацәаарагы лбон.
...Аӡмыжьгы деимдо лаҧшыла,
Лсахьа ҧшӡа ҭыхуа иҽырбон.

ИАХЬА БААУЕИТ, РХӘЕИТ

Иахьа баауеит рхәеит, ари лахьынҵоума,
Баакыдгыл, сыҧшӡа, баанымҿаскәа бцома?

Мшаҽнеиҧш, быҧшӡоуп рхәеит, бсымбеижьҭеи иҵӡозеи,
Згәыхәтәы намӡаз соуп, насыҧдак сзыхьӡозеи.

Лхы-лҿы гәыкуп, рхәеит, еиҭахәашьа рзамҭо.
Нцәахшак баауазар, иаурым бхазгәамҭо...

Деинаалоуп, лҭеиҭыҧш ухнахуеит рхәеит, бабамоу?
Бааузар, бзиала баабеит, уажә бызбама.

Лҟазшьа ҽакуп, рхәеит, – уи ҧсахшьасгьы иамои,
Сҿара зытҟәаз ауп, иабардыруеи амҩа.

Иаадыруеит ҳҩыцьагьы, – ҳамаӡа ҳарзом,
Иаанымхарц амала ҳгәыҕракәа ҳарӡуам.

Абар, сыбзиабара ҿыц имҩахыҵуеит,
Иажәӡом, бҵааӡом, ибдыруеит иахыҵуа.

Иахьа баауеит рхәеит, баара сазыҧшӡамызт,
Уаанӡеиҧш, – хырқьиарам, быхьӡ ҧшӡа сҿакӡамызт.

Ара машәыршәа ҳразҟы ҳаиқәнаршәома?
Иҵьаршьом, инаҧшуа ҵаартә: «шәара шәоума?»

Разҟуп ҳәа сарҳәааит арахь саазгазгьы,
Сара ихасҵом агәра шысдыргазгьы.

Баргьы ихабҵарым, сцәаара бнахьҧшыргьы,
Бшанхаргьы, бшымгәыҕӡо бгәы неилашыргьы.

Иахьа баауеит, рҳәеит, иҟам ҽа дыррак,
Сшыҧшыц сыҧшуп, – шьҭа иаҳзеилоу сыздыруам.

Иахьа баауеит рҳәеит, – ибасымҳәац исҳәои,
...Ҽазныкгьы гәыҕрада сныжьны быхнымҳәуеи.

АШӘИ АЗАРЗЕИ

Абаллада

Даҧшәымоуп, иаартуп иԥнаҭа ашәгьы,
Узҭамло иаркым уи игәашәгьы.

Аҧсыуак ишиаҭәаҵәҟьоу днымхои,
Иазымхои ҳәа иаҧсуара днахом.

Зны мԥа харак иқәу мԥахигоит,
Дызхымҧаша иусгьы ахигоит.

Дагьгәамҵуам, асас диҧылоит,
Аҧсыуароуп, игәаартра иҧылоит.

Хьӡы-ҧшалагьы дааиуеит, днатәаашам, –
Ҳазшазгьы дибоит изиҭаша.

Ашәхымсгьы ихыҵуа ҵьнашьахуам,
Аԥнашәгьы аатуеит, ирыҧсахуам.

Ихәарҽхауам, анарха амоуп,
Иахыҵлакгьы, аҵьлых ажәуама!..

Мышкымзар мышкы иадмыркызар,
Мшаҽнеиҧш ахәшҭаарамца еиқәызар,

Аԥнашә ҧшӡа иамаӡам ҽҧныҳәа,
Аԥныҟа инеиуагьы, ныҳәоуп.

Ачеиҵьыка агьама анырбо,
Аԥны лаша аныҳәаҿа ахдырҧом.

Иандәықәло аԥнашәгьы мырҽхәакәа,
Ашәхымсгьы инхыҵуам, егьҳақым.

Ари азарза иагәапҳхома,
Машәырынгьы аӡбахә рҳәаахьома.

Иахмырҟьакәа ҽнак иааҿыжҿыжит,
Аҩнашәгьы шьҭа иазҭодаз ажәа.

Иазымычҳазт, иамҽхак гәыпҳжәарак,
Ус, ҿаанаҭит, иаҵумбаауа шәарак:

«Абар, сара сыла уцәыргоуп,
Есшар уаадыртуазаргь, уӡыргоуп,

Акәасқьа уанҿарҵаз аахысгьы,
Снапы уахьанырҵаз уанызгом.

Сыззыршаз, ҟәадасгьы исықәу,
Хьанҭараз, са сзыҳәан насыпҳуп.

Саргьы уара уда схәарҭамзар,
Ажәа хаак насхырҳәаар ахәҭамзар?

Уаргьы сара сыда ухәарҭамзар,
Лымкаала уахьырбо ухәҭамзар?

Иухыҽхәо убзиарақәа анырҳәо,
Са сыӡбахәгьы наларҵар сзымхои».

ШЬАЛУА САНГӘЛИА

Ажәеинраалақәа

* * *

Қыҭак салала снеиуан, сара,
Мҩахарак сыман, сцон џьара!
Аҵх абжеиҳара ааиҩнашахьан,
Ауаа рцәашьқәа дырԥсхьан...

Сыбла неиҭцых сахьыԥшуаз хара –
Уадак ҩналашауан убра!
Сгәы акәзар, исанаҳәеит, иццакха:
Дпоетхап ҳәа, ицәам уаха!..

БЗИАЛА

Бзиала, бзиала –
Са сызлыҭцуа!
Сымҩа сықәлоит
Абраќа шәаныжьны!

Сыгәра жәга,
О, са сахьнеиуа,
Аԥсадгьыл хьчара
Са сазҵьеоны
Сшыҟалауа сыгәра жәга!

Сымҩа сықәлоит –
Абраҟа шәныжьны,
Бзиала, бзиала, шәхынҳәы!

1941. Цьгьарда

ԤХЬАҞА МРАҬАШӘАРАХЬ!

Иаҿыкәырша ихса-ӡсоит амшын дуқәа абра,
Нас агаҿақәа гәыдкыло ихьарчуеит дара…
Дзышьҭоузеи абрахь афашистажә дмаҭха,
Изымхаӡеи иқәшәаахьоу жәлар ҳаԥса-ҵарха?..

Изымхазар – ашацкыраз ҳижәлап ҳара –
Имшынтәу, ижәҩантәу, идгьылтәу жәлара!
Ижәаҳҵап амца – дзымцо цьара
Ҳаԥсадгьыл даҵаажып – ҳзықәгылоу абра!

О, аибашьра ашәа, уԥры нас хара!
Еишьцәоу ажәларқәа урыԥхьа ԥхьаҟа!
Мраҭашәарахь! Мраҭашәарахь зегь шәеиха!
Ашәақь зԥыхьамшәогь – ишьҭых, о, аиха!

Ажәыларахь, ажәыларахь, ажәыларахь шәеиха –
Имшынтәу, ижәҩантәу, идгьылтәу жәлара!
Афашистцәа былтәуп иҩарсны хагәха,
Иааира шәала ҳаиԥыларц ҳара!

АԤСНЫ

Сахьцалакгьы уара усыцуп,
Зразҟы сразҟу Аԥсынра.
Хан лашала иахьа уҩычоуп
Са сабдуцәа рхәыштаара.

Нарҭаа рымца аԥхара унаҭоит,
Еихсыҕьра амаӡам иара.
Исасны иааиуа – угәыкра руҭоит,
Уӡбахә шрымоу ицоит дара.

Ушәҭуп, узҩыдоуп, ес-уҿыцуп,
Умҩа лаша гоуп хара.
Сахьцалакгьы уара усыцуп,
Аха усзымбеит сызхара!

ЗЕГЬ РЕИԤШ САРГЬЫ!..

Сыԥсадгьыл бзиа избауеит –
Зыгь реиԥш саргьы!
Сыжәлар ангәырҕьо сгәы азҳауеит –
Зегь реиԥш саргьы!
Сцьа акры аныснаҭо сгәырҕьауеит –
Зегь реиԥш саргьы!
Схатә ԥсҭазааратә схәыцуеит –
Зегь реиԥш саргьы!
Ихәарҭан избо срыцхраауеит –
Зегь реиԥш саргьы!
Иԥырхагоу срабашьуеит –
Зегь реиԥш саргьы!
Исабашьуа сиабашьуеит –
Зегь реиԥш саргьы!

* * *

Анышә иҵашәҵа ахы ҩарха,
Ишәҭахызаргьы – ахы ларха,
Зегь азеиԥшуп, иазҳауеит иара,
Қьафла ижәжәра шәнаҭоит шәара.

Мшәан уи арбану ҳәа иҵаауа:
Иузықәаҵозар – иахьӡуп аӡахәа!

ҲАШЬА ИБЖЬЫ

ОРҲАН АШАМБА АԤСНЫҞА ИААИШЬҬЫЗ АСАЛАМ ШӘҞӘҚӘА[1]

1976 ш., аԥхын

Сахьшьа хәҷы Аҩӡ-ԥҳа Фениа!

Ҳара ҳҿы иессымша иеицрымӡӡакәа иеицыз ҩыџьа рыӡбахә иалацәажәалауеит ҳабацәа «Џыџыни-Кәаџыни» ҳәа, уыс саргьы сызхаану «Чычыи-Қьыҭеи» ҩыџьа аҳәса ыҟан, ихьубалаак имеицрыҵӡакәа еицын. Уи еиԥш, сахьшьа хәҷы Фениа, сахьшьаԥҳацәа ракәзааит, сахьшьа Џьамилаи лакәзаамт, Агәажәба иакәзаамт, Амуқәба иакәзаамт, исзаарышьҭуа асахьақәа (апатреҭқәа) рҿы рыгәҭа бгыланы бызбауеит, уи еиԥш сара шәа шәгәыԥ рзы Џыџыни-Кәаџыни ҳәа шәасҳәауеит, атеатыр-уаа, сышәҟәыгьы хыс иасҭауа уи ауп.

Џыџыни-Кәаџынираа: салам шәымоуп, кәыхша-хаҵкыла, шәышәҟәқәа акакала аахәара саҿыуп, сзеигәырҕьуа шәысалам шәҟәқәа рҿы шәгәыбзиара аӡбыхә шәаналацәажәау, ишәымоу ақәҿыиара бзиа шәаналацәажәауа гәышьҭыхгагас исзаҟалауаит.

Џыџыни-Кәаџынираа, ауаҩытәыҩса аицлабра, ԥхьацаразы ашьа-ила иалазарауп исқьааны. Сара шәаасҭа сықәрагьи кыр илаихьеит, аха сшәыҵашьыцуа салагаит 30 шықәса зхыҵуа Амықәба «Амра атыҩ ианакуа» ҳәа атеатр иқәиргылауа; Аџьынџьтәылатә аибашьра аан Асовет тәылаҿы ахаҵара ду зганы иԥсыз В. Ҳаразиа ихаҵара сахьаҿы арол аахәаны, акино аҿы иаашәырԥшуа, ари умаҵашьыцыр ҟалауама.

Џыџыни-Кәаџынираа шәеааидкыланы сышәҟәы шәаԥхьа, убас сҭахыуп. «Амра атыҩ ианакы» ақәгылара снаԥхьа, сызқәашаҳаҭыу акы анысымҵакәа сзаҩсуам. Мышқәак раԥхьа ҳқыҭаҿы Аҳагбак ичара аҟан, ҳақалақь аҿынтә сқыҭахь ачара амшала сцеит. Сҭаацәагьы уыс ачара наҟалалаак, ақыҭахь ицалалауеит. Иара убас, сҭаацәагьи сқыҭаҿы саԥхьа ицан, уа ишаҟаз

[1] *Анԥәамҭа. Алагарҭа рнын ажурнал "Алашара" 2017 ш. №№ 3, 4*

срызлаит. Уи аҽны амра атыԥ иакын, ателевизор, арадио иаҳәахьаны исаҳаны сыҟан, аха ҳара ҳҵасқәа ижәдыруауп. Ҳқыҭа ршьапы ихгылан, амра атыԥ акразы адуҳа аархәауаит, аԥьаамаҿы амсылман ԥхьара ҟарҵауеит, сыԥшәма акасы шкәакәа лхалҵаны дԥьабауаит, аҵара иҭо сыԥхацәа иеибарҵәыуаит. Ас ишыҟаз сыҭза ашҭа сылҭалт, «ишәыхьзи-ишәыҵалазаи» анысҳәа, «уымбо – амра атыԥ иакыит, иафауеит, инамымҵ мрада ҳаанхауаит, ҳаԥсуаит, ҳаиқәынҵәауаит» рҳәеит. Аҵара иҭаз сыԥхацәа саарыԥхьан, «амра атыԥ изакузи?» – ҳәа сразҵааит. – «Адунеии амреи рыбжьара амза анызбжьалалак, амра атыԥ иакуит», – ҳәа аҭак ҟарҵеит. – «Нас шәзеибарҵәыуаи?» – «Ҳанду духа аахәаны дахьҵәыуаз ҳалҿаԥшны, дрыцҳашьаны ҳҵәыуаит».

Ари ҳқыҭа иалаԥԥит. Кыр аамҭа ирхамышҭит. Ҳарҭ аԥсуаа жәытәын ас амдырра иахҟьаны, ихаҳҵауаз ахшыԥдарақәа ҳаман, уажәыгьы уырҭ иахазҵауа ара ирацәауп.

Сара Агәажәба имузеи азы исырхиаз асахьақәа аҟауп, аха исыгыу назмыгзаӡакәа инасышьҭӡом. Уырҭ иреиуауп уажәы ааигәа акәԥара дук ҟалоит – «Едирне кыркԥынар гирешьлери» ҳәа. Уа иассы шықәса миллион уаа иеизауаит, аҭыркә иадгьылаҿы иқәынхауа аԥелуанцәа шаибаку уа иеизауаит. Мчыбжьык акәԥара ҟарҵауаит, ари аҭурых еизараны 615 шықәса аахыс иаԥҵаны иҟау акауп. Ҳарҭ шәаашьцәа, инхаз, уа аиааира дуқәа ҳгахьеит. 11 шықәса раахыс аԥелуанцәа иеиқәԥауа, аиааира згауа, иеилзырауа – ҳақьем – ҳәа исыԥхьауаит. Сара сеиԥш – Аҽԥыхәа, Атәанба, Ацәеиба иԥхьауаит. Уи аҟара аизара ду аҿы ҳара иҳаҳауа ада акгьы ҟаларраны иҟам. Уи аамышьҭахь, Аҕа ҳәа аӡә далырхит, уигьи ԥы-шықәса раахыс Аиқәысба Зульқьиф (иеицыжәдыруа) иман. Сынтәа Атәанбақәа реиҵбы Феҭи ирҭеит, уи ҵасны иҟауп уи ииаазхәаз – Аҕа-сы – дҟалауаит, ҭоурых уыс иахьзаауа азы; нас асҭадион ду аҿы рҟәаҟәа дықәыртәаны – Аҕа-сы дырдреимдауаит, аимҵакьачара ԥаралауп ишаҟалауа, 100 зқьы ԥара аҭаны – Аҕа-сы дҟалаит. Стадион аҿы дныдреимдауаз иԥсуа маҭәақәа ишәҵаны, х-ԥык арԥарцәа ԥсуа маҭәала иеилаҳәаны х-ԥык аҳәса хәыҷқәа ԥсуа маҭәала иеилаҳәаны, иармарахь ивагыланы ҭалым ҟаҵауа иеизаз ажәлар раԥхьа ииаст. Ари зысыԥуа, шәеигәырҕьуаит ҳәа азоуп. Уыбри аҽныгьи ԥсуа маҭәақәа рыла иеицҭаҳгаз асахьақәа сазыԥшыуп, инсымԥыхьашәалаак Агәажәба изынасышьҭуаит.

Иахьа аԥошьҭаҿы сзеигәырҕьаша ак сарҳәеит, аҭеиԥ аҿы ианаҳҵауа ҳабыжьқәа зну – касет-бант – аԥочҭала анашьҭра алшозаап. Сара уи ирацәаны саигәырҕьеит, избанзар ара шәара ишәызкны бантқәа аҟауп, ишԥашәзынасышьҭри ҳәа схәыцуан. Ашәҟәы еиԥш аԥочҭала анашьҭра инаҟала, ҳабыжьқәа иеиныԥмуаи, акьыскьи шәазыԥшыз, иара убас шәара шәҿынтәгьы ҳазыԥшыуп. Аслан иқьаад ҟаҵаны инаҳашьҭит, ари ашәҟәы иацҵаны Амуқәба иқьаадгьы инаҳашьҭуаит, уи иамаҭәахәы азин шәҳәынҭқарра дақәиҭуа, шәымԥа ҳазыԥшыуп.

Шәара Џьыџьыни-Кәаџьынираа, хәыҷыкгьы ҳаччап.

(Ҭыркә бызшәоуп).

Змазара маҹыз хаҵеи-ҧҳәыси ҧа заҵәык дрымазаарын, жәаҩа раҟара ихыҵуан. Ҧҳәыс дизааргар рҭаххан, иеилацәажәауан. «Дызлаизааҳгарызеи, амҽы злалааҳгауа ҳеада ҳамҭиуазар», – иҳәеит ахаҵа. Ан «иаҳҭиип, нас дара креицырыуар ҿадак ахә дырҳауаит» нылҳәа, рыцкәын дахьтәаз «сара аҧҳәыс агьи дысҭахӡам, аҿада шәсырҭиӡом» ҳәа ирымикны имуыит. Уыс хәы-шықәса раҟара ииасны, жәыбжь шықәса раҟара ииасны шықәсараҟара ныихыҵ, ҧҳәыс изаагара аӡбахә зхашҭыз иани-иаби ахәшҭаараҿы иахьыҿеҳәатәаз раанда днеин, абас раиҳәеит: «Сан-саб, шәара шықәсқәак раҧхьа ҿада ӡбахәк шәыман, зынӡа ишәхашҭит, ас шәызтәо, уи аҿада аӡбахә шәналацәажәар ҟамлауаи!»

Аӡәы дгьычырц аҩнык дыҩналараз, аҵыр хырханла ашә ацыҧха дадтәаланы ишҧыиҟауаз, мҩасҩык диқәшәан, диазҵааит:

– Уа иҟауҵауази? – ҳәа.

Агьыч аҭак ҟаиҵеит:

– Аҧхьарца асырҳәауеит.

– Ыы, абжьы гаӡом?

– Уи абжьы уаҵәы иуаҳара уаҟауп.

(Араатәи) Ахҷыҧсы деиуаны Аиыгба Шьериф ихьӡны, дыхҧарацәаны иҟаз арҧызбак (араатәи) Ҵабал ныҟәара дцеит. Ҵабал ақыҭа даналла, ҧсуа ҭӡык ашҭаҿы ҿадак иқәҳәауа иниба: – Аат, аҧсуа иашҭа ари аҿада иқәнахуази, – иҳәан, аҟәҟәаҳәа длаихысын, ишьит. Уи аамҭазы Шьериф хага ҳәа зыӡбахә рдыруаз, рысас иниҧыла, иахәҭо ҟауҵеит, уыххьагаит, – рҳәан, ддырсасит, ишахәҭазала дымҩаҧыргеит. Уыс крынҵы ашьҭахь, Ҵабалантә Ахҷыҧсы чарак амшала Асамаа Шьықәри ҳәа арҧыск дықәнагалан, ачара аизарҭаҿы салам рыҭан длаин, ихьидырбаз ахаҿы дтәеит. Дук мырҵыкәа дыштәаз, иааз асас дгәамҭакәа, ахахьы иасны итәауа, иааиз ихахьы итәуа аҵыхә аҿынӡа дларцан, иаргьи уаҳа акгьи ахымҳәаакәа дыштәаз, гәыҧҩык ицны Аиыгба Шьериф салам ҭины, иеилатәаз ныихагыла дыҧшызар, Ҵабалтә асас дахь Асамаа Шьықәри аҵыхәаҿы дтәоуп. Аиыгба Шьериф идырбаз ахахьи дмеихацкәа: – Иҟашәҵази Аҳҷыҧсаа, Анцәа сыишьында, асас дахь аҵыхәан дшәыртәаны, сара ахахьы сыиажәгап ҳәа шәаҿыуп, – иҳәан, асас иахь деихан, имахәар кны ахаҿы длаганы диртәеит.

Ахәмарра-аччара иалганы инааилатәа, Аиыгба Шьериф Ҵабалтә асас ажәаҳәара изкаиршәан: – Ҳчара уырхааит, ҳасас дахь, бзиала уаабеит, акы-ҩба ажәа ачара иахыуҳәаар ҳҭахыуп, ухы рацәаумшьуазар, – иҳәеит.

Асамаа Шьықәри иааркьаҿны абас иҳәеит:

– Аҳҷыҧсаа шәгәыргьара иазҳааит, шәмазара-шәчеиҵьыка Анцәа иазирҳааит! Амала гәыҵахак сымоуп, уыи исымҳәакәа сзыиасӡом. Абзиара ззыҟалаша ҧсуа рҧыс Аиыгба Шьериф аамҭак раҧхьа Ҵабал ақыҭа дныкәнагала, ҧсуа ҭӡак ашҭаҿы иибаз аҿада даихсны ишьит, аҧсуа ҿада ныҟәигар ҧхашьарауп ҳәа. Ҵабалынӡа длаиаанӡа ара иаҟаз аҿадақәа ила изамбази? – иҳәеит.

Изыруаз алаишәадара иахҟьанауп исызиаҳә ари ажәа хьанҭа.

Уа иаашәылҵыз хар ҳамаӡам, ашора рацәахауа иалагеит, ҳақыҭақәа

рахь ҳаимпыит. Абгынба Ҭенгьиз ҩымчыбжьы раахыс дзымбаӡацт, ҳҿаибаркны иқыҭахь ҳизцаны сыск ицәаҳфар хҭахыуп, Аҧснаа шәныҳәаҿақәа иалаҳкырц...

Абгахәҷы «камбашь жьык аӷауп иузыфарыма?» – ҳәа иазҵаан, «схаҧыцқәа цагәуп» аҳәеит, «кәтыжьзар ишҧуобоуаи?» – ҳәа нырҳәа, «сышәмырччан», – аҳәеит.

Сахьшьа хәҷы Фениа, шәарҭ Ҵыҵыни-Кәаҵынираа, сысалам шәӷәы ара иҧысҵәар сҭахыуп.

Сысалам рыҭ Аҧсны иқәынхауа сыҧсадгьыл ҷаҧшьаҩцәа Аҧснаа, сысалам ҧха рыҭ Пачалиа Шәарах итеатыр ҭаацәареи иареи, идҳәалоу иҿар ҿыц иқәдыргылаз «Амра атыҩ ианакуа» апиеса, драма, иҿаҧхьа сақәныҳәауаит, сымҵәыжәҩақәа шышьҭнахыз иаҳәа. Абзиара шәзыӷалааит. Сшәыкәыхшауп, Ҵыҵыни-Кәаҵынираа.

Ашамба Орҳан

* * *

1976 ш., кәыркәа

Сызкәаахшоу Аслан!

Уышәӷәқәа рыҩбагьы сауыит. Ҳара, Ирфани сареи, уара инаудкыланы жәеизаҩык инареиҳаны рзааҩыит (иаделиҭаҳәытли), иехьа ҳашәӷәқәа шаашәхәаз ала ақьаад ҳзааит. Уа ҳашаӷақәоу, ҳаӷаҳзаашьа шаибаку ианыуп. Ҳара ҳҿынтә иуҭахқәаз ҳаразҿлымҳауп. Ишыудыруа, арҭ иуҭаххақәаз иааилаарсны иузаӷаҵауа уысым, хәҷык џьабаа зҭаху уысыуп, уыс сҳәаргьы, ишыуҳәаз еиҧш, ирацәаны пату зқәаҳҵау уысуымҭоуп. Сара ари даара саҙҿлымҳауп.

Сашьа Аслан, ишыубауа ақәҧаҩы ду Атәанба Ирфан ҭырқәшәала ашәӷәы узыҩҩит, избанзар, ари Аслан ҳанаауаз адәыҕба дшаҧхныҩыз еиҧш, ари сышәӷәыгьы даҧхныҩны ҭырқәшәа здырyа аӡәы даирҧхьаaит иҳәеит.

Уылақәа сыргәӡуаит. Ҳашәӷәқәа рҭак ҳазыҧшыуп.

Аслан, аакьыскьы Абгынбақәа рыҷқәынак Францызтәыла аҵара ду далганы, амашьынала дшаауаз, Италиа џьара иамӷьан, дыҧсгәышьаит, иџьаназы ара иаарган, анышә иаҳҭаит, цәгьа ҳгәы далсыит. Ҭенгьыз ашәӷәы ныизыуҩуа, угәалс ирдыр.

Сысалам!..

Ашамба Орҳан

* * *

12.04.1977 ш.

Сахьшьиҵбы Ашамԥҳа Џьамила!

Ааԥын ааит. Аԥсабара ишәҭы-какаҷхаит, ҳаԥсадгьыл Аԥсны иегьарыла ишәҭуаит. Ҳара шәашьцәа Ҭырқәдгьыл иқәынхауа аԥсуаа, ҳ-Аԥсны ԥышӡа ашәҩы, ахаара иахәдоу сынтәа ааԥын ҳашәызлаип ҳәа ҳаҽазаҳкын, ԥсыхәа амоит. Уи зыхҟьаз маи 2 азы асовет ҳәынҭқарра аныҳәамш ду хьымҩаԥыргауа азы асасаирҭақәа рҿы аҭыԥ изаҟамлаит ҳәа саҟауп.

Сахьшьа Џьамила ааԥын иаиыз ибыдысныҳәалауаит, бхы-бҭаацәара шаибакәу ааԥын еиԥш шәышәҭы-какаҷха шәҟаиҵааит.

Ҳара хар ҳамаӡам, даара ҳабзиауп. Џьыџьыни-Кәыџьынираа, инасыпшьҭуа ашәҭ еиԥш шәышәҭы какаҷхааит!

Ашамба Орҳан

Сахьшьа Џьамила!

Ари иныӡҩы ахымш рзы Бигәаа Роман Ҭырқәтәылан иашьцәа ибаразы Аԥснынтә даҳзааит. Шәгәырҕьа салам ҳзааигаит, аха ҳашьа ду Никои, ҳахьшьаԥа Сангәылиа шыԥсыз саиҳәеит, схырқәақәа стәоуп. Иымшра шәзынхааит.

* * *

08.08.1977 аш.

Сахьшьцәа раԥхьа игыло Аҩӡыԥҳа Фениа хазына!

Бысалам шәҟәы исауыишьҭи мыш-ҩажәа раҟара ҵыит, иара уи аахыс Атәанба Ирфан изы асалам шәҟәы зҩын, уигьы ибымԥыхьамшәакәан баҟам, уа ибсырдырын снааҭышәынтәалалаак асалам шәҟәы ибзызыҩуаит ҳәа, абар салагаит.

Фениа, сахьшьа, дук мырҵыкәа ҳаибабауаит ҳәа ҳашгәыҕҿыҕуаз ишыббо шықәс наҟьак ииаст, уашьҭа ҳачҳара атыгә аҿы иаан игылоуп. Жәакала ҳшәызлаиуаит.

Иаҳҭааз Бигәаа Роман шәцәа ихаҳбалан ирацәаны дыҳаргәаҟгәышьаит, даҳмырцәаит, иԥсы иҳамыршьаит, ҳгәы шәымбаразы ичны иаҟан. Роман Бигәаа ила иҳардаразы ҳалагаит, даҳрааԥсаит, дгәырҕьа-дыччо иҭаацәа рыҟны, иԥсадгьыл аҿны дахьлаиз ҳгәырҕьеит, шәҟәаицарскгьи Адаԥазараа иҳазкны иааишьҭыпҳагьи сыԥшын, аха даилахазар ҟалап ҳәа схәыцын, гәыбҕан исымҭаит.

Сахьшьа хазына, шәышԥаҟақәо, шәаамҭақәа ишԥа цауаи. Џьыџьыни-Кәыџьынираа шәеицыума? Шәеицыхәмаруама-шәеицгәырҕьауама,

аҵьҵьаҳәа зиегьрыла шәыҟауп, сшәыкәыхшауп шәшаибаку. Сара, ишыбдыруа, Аҧсныа сынрыхцәажәауа неилых сымаҙам, уи ара Бигәаа Романгьы ибзианы игәаиҭазар ҟалап. Иааԥхашьҭыз амзқәа рҿы асалам шәҟәқәа хәҷык имаҷны иҳауа ҳалаган, уа ишәызлаины иааз ҳарҭ ҳнаизҵао-ԥеизҵауа ҳалаган, ҳзызҵааауазгьы шәарҭ шәгәыҧ ракәын, уажәы акакала шәышәҟәқәа ҳауа ҳалаган, ҳгәы наҳкылт, ҳгәырҕьаеит, шәыҧсҭазаара бзианы, аҕьараҳәа шәаҟазаара.

Фениа, сахьшьа, Ҭырқәтәыла иаҟау бзиауп, Роман иаамышьҭахь Лагәак Ризе ақалақь аҿы иаҟаз иахьшьа лбаразы даан, мгәыҕрада Адаҧазар сԥызцәа иқәшәан, уахыкыи-ҽнакыи дрыман. Сара хара ҵьара қәҧарак азы ахылаҧшра сахьцаз дысзымбаҙеит. Ақалақь (Ризе) сишьҭалап ҳәа салаган, дыузыбауам рҳәан, схындырҳәыит. Сара уажәы уи ихырҟьаны хәҷык Аҧсныа гәыбҕан шәысҭауаит, избанда Ҭырқә дгьыл аҿы Аҧснытәи ҧсуак дааны алазқәа (аҧсызфаԥқәа) рҿы мыш ԥажәа даанхауаит, сахьшьа лхаҵа руаа ҳәа: шәы-шықәса раҧхьа амҳаҵьырра мцахәыцәа иеҟәнашаз Ҭырқәтәылатәи сашьцәа ҳәа ҳамҧшаакәан, Ризе ақалақь аҿы мыш ԥажәа ҟьаҟьак дышҧакҿатәеи?! Фениа, сахьшьа, уи Алагәуа Ҭиблиси даҟауп, дынҵьныруп, дызбақәаз даара дыдрыҽхәаит, аха сара дысзырҽхәаҙом, избанда, уи анҵьынырраҟынҙа иаҧхьаз, сара сааста даара даилҟьазарауп. Ари изеиҧшроу, сара мызк аҿҳәарала Ҭиблиси слаины, сыкҿатәаны, Аҧсны сыуаажәлар зымбакәан саар иеиҧшыуп. Амала Алагәуа дызбаз, дзаҳаз даара ҧсуа хазынаны дырбеит, иеигәырҕьеит. Иаргьы дреигәырҕьазар ҟалап, Аҟәа сцаны шәаиҭасҳәауаит, – иаргьы дрыдҵыит. Уашьҭа дшәызлаизаргьы ҟалап, сара дахьысзымбаз, акы иеиҧшымкәа сгәы иалсыит.

Фениа, сахьшьа, бышәҟәаҿы рыҧсуараҳәа ҳгәы меицҳауа аҧсуаа хәҷык бырызгәамҵуаны ибԥуаит, иаҟахҵари, уырҭ ҳара сажәеинраала иахьырҧшны «Кымҷыҷраа» ҳәа ҳарышьҭоуп. Уырҭ «Кымҷыҷраа» ара уа аасҭа ирацәауп, уи ҳара ҳаҧсҭазаара ҳахныҟәгара иахылҵуан, аҙәыр гәыбҕан имаҙам.

Арахь ааҧхьара ззаҟаҳҵаз рҿынтә зыҙбахә бҳәаз иаагара иҳарҽаиуаны ҳаҟауп. Ҳҳәынҭқарра ахылаҧшыԥцәа рышьақәгылара аакьыскьауп инаҟала, уиазы хәҷык иҳьанҭахаргьи, хымҧада уи иеиҿҳарцааауаит, ахьанҭара зызкыу даҽакахьы ишәмырхан, ҳара ишаҳҭахыз еиҧш ирласны иҳьаҟамлаз азоуп. Чыҷни Ҵьамал сқыҭаҿы дсызлаин, ашәҟәы саирҧхьеит, даигәырҕьеит. Ааҧхьа ҿыц ҟаҳҵап иҳәеит, аха ҳара ҳаҽаҳзақәмыршәеит. Аакьыскьа уи ауыс иазкны ҳаҳҭнықалақь Анкара Ирфани сареи ҳцараны ҳаҟауп, уигьы уа иеиҿаҳкаап ҳәа саҟауп.

Анаиааиразы агәыҕра ду ҳамоуп. Аурычра ҳаҵаларaны ҳаҟауп, уи аамышьҭахь аныҳәамш (бирам), уыбри ашьҭахь ҳшәызлаираны ҳаҟоуп. Уи сҳәазаргьы, ажәытә Ҵьынҵьалҧҳа Фырқаназ илҳәаз ҳәа ирҳәаауа еиҧш, Аҧсны ҳлаины ҳшәымбакәа, ҳлаира ихашәымҵан.

Ҵьынҵьалҧҳа Фырқаназ лгәыла дааин: – Унан, Фырқаназ, ари бла сҵьуқәри иқәнахт. Абыржәы ауыҭраҿы аҵьқәри шафауаз, иҧхаҵаны исыманы сааит, – лҳәазаап. Фарқаназ даагылазаарын, лгәыла ҧҳәыс

абас лалхәазаап: – Бара иагьа бхәаргьы, сара сла аҵьқәри иаҿыҵахәхәа изымбакәа ихасҵаӡом.

Ани зхы зсаз шәыҷкәын зынӡак ҳаихашҭӡеит, асалам шәҟәқәа зынӡа аҩра даҟәыҵит. Сара агьзыурым, аха Атәанба Ирфан иҧа хьаасы дҟаиҵауаит. Зеррин ашәҟәқәа лоут, уи аҭак лҩыпхәа саҟауп.

Фениа, сахьшьа, сашьаҧҳацәа аакьыскьа рыӡбахә смаҳаӡеит, ирыхьзи, ишҧаҟақәо, уашьҭа сара асалам шәҟәы аҩраҿы аӡәы ишәзызҩит, аӡәы ишәзызымҩит ҳәа саҭашәымҵароуп. Сара ҷыдала саҧснытәыуп, даҽа блала сыжәбапҳа сыҟауп. Ара акгьы сыгны сыҟазар, уахык исылаҧхьаз Бигәаа Роман ишәаиҳәеит. Сара араатәи смазара, смал (инаҩцаныгьи исҳәап) сҭаацәара акгьы сыла адым, сара сзыҳәа иман шәалахар, Аҧсны ҟьамсаркажьра сазыразыуп: араатәи смазара шаибакәу икажьны сшәызлаиразы. Ари зысҳәауа, шәарҭ аҿар, уаа Ашамба ашәҟәы ҳзимыҩӡеит ҳәа аӡәгьы шәгәы сызнымхаразоуп.

Фениа хазына, уаҳа исҳәарызеи, сҭаацәара гәнухәҵысҭала шәарҭ шәырдырит, шәысаламқәагьы расҳәауаит. Сыҧшәма Аҧснытә шәҟәык сзааны инлымҧыхьашәалаак гәырҕьаҽҳәашаҳәа дгәыдыскылауаит азы, уигьы уаатәи ахара лзымдыркәан шәышәҟәқәа дреигәырҕьауаит, Анцәа иҳәауаны иҟалауазар, сынлаиуа сыҧшәмагьы длазгар сҭахыуп.

Ихыирыу ала ҳаибабааит Аҩӡыҧҳа, сахьшьа, Анцәа иҧҭахқәо зегьы биҭааит, бгәыхәтәы бахьыигӡаайт. Ҳара ҷыдала ҳабеигәырҕьауаит, агьырҭ бҩызцәа ҳашреигәырҕьауа иеиҧш. Салам... Салам... Салам... Салам... бҭаацәара иара убас.

Ашамба Орҳан

* * *

1977, XII амза

Ҭырқәтәылатәи аҧсуаа Аҧсны ахаара дзыркыз сахьшьа гәыблы Фениа Аҩӡыҧҳа!

Бысалам шәҟәы сауишьҭи ҧыҭрак ҵуаит, иахьа уажәыраанӡа сышәҟәы аҭак ишҧаимҩи ҳәа бгәы иаанагозар ҟалап, аха уыи акы иахҟьан акәымкәа. Ҭырқәтәыла асалам шәҟәқәа иаахьысҳаханы ибзырҩуа иналагалаак иақәыршәаны изҩыр, Ҭырқәтәылантә асалам шәҟәык сзааит ҳәа бҩызцәа инрабҳәалаак, абри ҿыцны дыррак ҳарҭауашь, ргәы бзиара шҧаҟаушь ҳәа иҳазҵаартәы амшқәак иасыр сҭаххаит, аха иаҩсырҟьауазшәа сгәы иаанаган, уаха ҵхабжьон слатәан, ари асалам шәҟәы аҩра салагаит.

Ишыбдыруа 18.10.1977 аҽны Аҧснынтә ҳақәҵит, ауыха Маска ҳаанзаит, ахьҭа бааҧс иаҟаз адәахьы ҳаздәылымҵакәа ҳаннажьт. Аҧсны иаҳзымбаз Борис Гәыргәлиа ҩызцәа бзиахәқәак ицны ҳарбеит. Адырҩаҽны аҩбатәи ҧсадгьылс иаҳзыҟалаз Ҭырқәтәылаҟа ҳааит.

Фениа, сахьшьа, иахьа ишыбдыруа, шәара Џьыџьыни-Кәаџьынираагьы саргьи ҳазеигәырҕьаша иааиз ҩажәыхәҩык шаибакә ишәеигәырҕьауа

ихынҳәит. Рапхьатәи ҳалаираҿы иеицыз рҳәамҭақәа хазымҵауаз рацәан, шәара иахьа ҳара ҳапсҭазаара шышәзымдырыуа еипш акәын. Аакыскьанӡа шәара шәыбзазаашьа ибаны, ажәлар инрылаҳҳәалаак, иахазымҵауаз рацәан, иахьа иахьыҳагӡаз ҳақәлацәа, арпарцәа, аҿар иааҟәымҵӡакәа аката-катаҳәа псышәала асалам шәҟәқәа иҩны Апснаа рашьцәа-рахьшьцәа ирхадырҵәауа иаҿыуп, Уачамчыреи Гаграи рыбжьара қыҭацыпхьаӡа адресқәа рахҭан, иассымша жәа шәҟәык инреиҳаны апочҭа иарҭаны Апснаа ишәзынарышьҭуаит, нас ари агәырҕьаракәа иреиҳауми?

Сахьшьа Фениа, шәара шәгәасҭауан, иҳацлаиз ҳәсеи-хацәеи рашьцәа-рахьшьцәа ингәыдибакылауаз, шәара шәнысҭханы шәгыланы шәеигәырҕьауан, уи иаҵанакуа иеилау рыҿынтә сара саҟара издырым ҳәа саҟауп. Сара абриҟара шәасҳәап, иахьа шәмаашьаӡакәа ижәҩуа ашәҟәқәа рҷыда, шәнапы ианаҳҵаз иахмырпакәа аҭып аҿы иааҗәгауаит. Иеицыз рыбжаҩык инреиҳаны, Апсны ахаара дзыркыз шәара шәгәып роуп. Исыпхьаӡауазар, рапхьа Басариапҳа Иарна днаргыланы (уажәы ишақәхалаак иаҳцәыӡыз), Агәажәба Руслан, Амуқәба Анзор, сахьшьапҳацәа Неллии Валиеи Лакәарпҳацәа, сахьшьа Џьемилиа, Сергеи Зухәба, бара ҳахьшьа, убаас егьырҭ шәҩызцәагьы.

Сара рапхьаӡа апсуа нбан ҩырала Апсны ашәҟәы зҩыз ҳәа схы сырҿехәауа сҟазҵаз, Апсны акәымкәа, нхыҵгьы аҳәаанырцәгьы зыхьӡ духаз, зылшара духаз Аҩӡба Вова, иегьа сихцәаажәар ирацәам, жәашықәса рапхьа (шәара «рышьҭахь» шәҳәауаит) ашәҟәқәа аҩра саналага, Аҩӡба Вова иҟынтә ашәҟәы саулауан, нас сыкәа инҭаҵаны, ақыҭақәа рахь сцалауан, сзықәшәауа апсуаа иаацәырганы сырзапхьауан, иегьарааны абыргцәа рылаҕырӡқәа аазгалахьан. Абарҭ изыҩқәаз иззегьы изхысҳәаауа, ижәбаз џьабаа мыӡӡеит ҳәа шәсырдырырцоуп, сахьшьа. Апсуаа, абзабаа – аџьабаа ацыуп рҳәауаит.

Иахьа Гәасаа чарак рыман ҳақәлакь аҿы, гәыпҩык апсуаа ҳадизалан, шәыӡбахә иазҵааит. Ҳара уа илаины шәызбаз гәыпҩык ҳҭәан, шәыӡбахә бзиа раҳәара аамҭа ҳаибаҭауамызт, уыс ҳашцәаажәауаз, зықәра кыр иқәлахьау Гәасбак даагылан, абас иҳәеит:

– Уара абарҭ ирҳәауа ажәытә иаҟалаз акы сгәаланаршәеит, – иҳәан, иажәа дналагеит:

Ажәытә, ишыжәдыруа, ошьыр ҳәа аарыхра змоу шәахтәк иқәырҵауан. Иааирыхыз – чазаат, џьықәраизааит, ҟәыдзааит, абжа наимх иргалауан, аарыхра иҟала-иҟамла. Уыбри аамҭазы Гәыма, Мышәы, Гьадлач ҳәа аӡәы ошьыр имархразы изааиз аҩнаҿы иниазҵаа, ипшәма даарпылан, абас ралҳәеит:

– Гьадлач аошьыр имышәхразыҳәа шәшаауаз иаҳан, хаха-хымш рахыс аца дҭатәоуп.

Илаины ица иҭапшызар, апшәмапҳәыс илҳәаз ишмцымыз рбеит.

– Гьадлач! – рыбжьы ааиқәдырган: – Уара уца аҩныҵҟа аџьқәыри хьшәашәа уалапсуаит, арахь уҭыц!

Гьадлач абас аҭак ҟаиҵеит:

– Гьадлач амла дакны дыԥсит рҳәар аҵкыс, аца дҭаԥсит рҳәар раҳа хьӡыуп.

Саргьы уи иеиԥш, ари Аԥсны аӡбахә ишәҳәауала, сажәынҭаҿеха сцаны срыдыԥсылап аасгәахәауаит.

Сахьшьа Фениа! 08.12.1977 ауыха, ҳара гәыԥҩык сыҩнаҿы ҳаизаны Арышԥҳа Нелли лҿы ателефон хаҳтын, аха ҳазымеицәажәеит. Уи зыхҟьаз ҳара ҳаамҭазы Атәанба Ирфангьи иҩнаҿынтә ихыитҭаарын, сара сышцәажәауаз иԥҵәан, Ирфан иахь иҿарҳәазаап, Ирфан даацәажәаны инхыҩҩа, ателефон ҟаиҵан, дышшәацәажәаз ҳирдырит. Ҳаҩызцәа иара имацара даҟаны абжьара дахьыбжьалаз азы, хәыҷыкгьы гәыбӷан ирҭеит. Асааҭ акахьы илаиуа даҿеазны ихаҳтит, уысҟан шәеимлысхьан, Арышԥҳа Неллии Асмыр ҷкәыни ҳрацәажәеит. Шәара ижәымбацку ижәдыруа Ацәышба Ҭаҳсин, Ҳарниа Џьамал, убас иҵагь, сыҩны ҭәын, мбои, аригьы гәырӷьара дууми?! Сахьшьа Џьамила, Нели Лакәарԥҳа, Азухба Сергеи рҭелефон анумерқәа сыман, рыхԥагьы зныкала исҭаххан, имцәырҵӡеит, Арышԥҳа Нелли лтәада 01.12.1977 амҿыша ауха, уажәы 24.12.1977 ауыха 4151 аҿы ҳара ҳсааҭ 6 рҟынтә 12 рҟынӡа ҳаԥшыуп. Ателефон хышәтуазар, ишдыруеиԥш, 4151 ателефон анумеро аԥсуаа ҳтәарҭоуп. Сара сыҩны ателефон 3494, Адаԥазары ауп. Сара стәы уахынла иан-хышәтлаак, сыхчы иадыуп. Стелефон Адаԥазары 3494.

Уаҳа изыҩрызи, сахьшьа хәҷы, сыԥшәмагьы ԥыҭк дшәацәажәар лҭа-хыуп. Ажәа уи илаҳҭап.

Сахьшьа хәҷы Фени!

Зны иҵәыуа, зны иччауа былақәа сыԥсы нырҭашәааит. Сара уа сшәыз-лаиаанӡа аԥхьа, ишәызлаиз сыԥшәма шәысалам шәҟәқәа наалхәалаак, дамхаҵәыуалауан. Саргьы сгәаныла (ари сыԥшәма игхауа изҩахаит, иҿрыдимшьылар ҟамлауазшәа) ҳәа схәыцлауан. Уажәы сыԥшәмагьы сиеицәахан, сыԥхацәа исхыччауа иалагаит, бара ҳаб дышџьабшьауаз, уажәы Аԥснаа ҳашьцәа бынрылацәажәауа быхәда адақәа ргыланы ҳәа.

Фениа, сахьшьа, Анцәа дук мырҵыкәа еибабашьа ҳақәитәааит, хынтәроуп аҭелефон ала срацәажәауаит Аԥснаа, уахгьы-ҿынгьы сыԥхыӡ шәалауп, сыла шәыхгылауп, сымшра шәымаз, сшәыкәыхшауп.

Сызкәаахшоу Фениа, абааԥс, баазықәшәалаак сысалам рыҭ, хьызҳәала иеилысхуада, аӡәы дсымҩыкәа дысцәыбжьахар, даара иԥхашьароуп сара сзы, уи азыҳәа ахьӡ изҩӡом. Салам шәымоуп, шәымҩа ҳазыԥшуаит.

Ашамба Орҳан.
Аԥсны азы:

Ажәытә хәра

Уара узы сгәаҿын иасуа аԥша,
Амца шора ҳгагауп.
Сызкәа рҿынтә ашәышықәса ииаст,
Сыхәра уажәыгьы иҿауп.

Сыбжьы амыргара уамҵшын уи сгәы,
Аҵаулараҿы иаанхаз ҳәҳәабжьыуп,
Сызқәа рҿынтә шәышықәса ииаст,
Сыхәра уажәыгьы иҿауп.

Ашамба Орҳан

* * *

1978, V амза

Сашьа Агәажәба Аслан!

Ҧыҭк ааҵуеит хаҭала асалам шәҟәы узызымҩишьҭи, аха уысгьы гәыҭра сымоуп, уашьҭа аҿар асалам шәҟәы уыгрыжьуам.

Сашьа Агәажәба, исзааушьҭыз асалам шәҟәгьы, Азухба Сергеи иҩыз ашәҟәы, «Алашараҿы» Бадиа Шьефқьеҭ ижәабжьқәа зныз абҭыцқәа сауыит, уа ҳаныҟаз ҿыц иҭыҵыз «Амза ҿа ангыло» акинофильм ахадара артистқәа рсахьагьы анын.

Арахь иаҟау гәырҭьарауп, ҳҳәынҭқарцәа бзиа иеибабауа иалагаит, шәыр реиҳабы Ҭырқәтәыла даҟауп, рнапы дықәыргыланы иҧылаит. Ҳара ҳҳәынҭқар аиҳабгьы 10.06.1978 рзы дшәызлаиуаны даҟауп. Арҭқәа даара иаҳзаиҭьхауаит ҳәа саҟауп. Баҭым ала амҩа хтны макьаназы исмаҳацт, аха ихыртразы ишаҿыу здыруаит. Фениа Аҩӡыҧҳа лыла аҿар ишәызкны салам зҩын, иаашәхәазар ҟалап. Ари асалам шәҟәы аҿықәтәаҩы ҟазацәа рсахьақәа инасышьҭуа иацҵаны иузынасышьҭуаит. Аакьыскьы Анзор Муқәба, Сергеи Зухәба, Фениа Аҩӡыҧҳа раапхьара ақьаадқәа аҳҭнықалаќь аҿы ҳҳәынҭқар уааи, шәҳәынҭқар уааи иақәшаҳаҭын, рнапы аҵарҩны иҟаҵаны, акгьагымкәа ишәзынаҳашьҭит. Ебыжьноу Рауф итәгьы иара убас. Уара ааира уҭахызар, Ирфан Атәанба ашәҟәы изҩы, хымҧада шәқьаадқәа ҟаҳҵауаит. Сара сашьцәа иеилахауп сгәахәауаит, аӡәгьы ибжьы гаӡом, Аинаҧҳацәа рҟынтә изҭахыу ибиографиа убас иаарышьҭааит.

Сашьаиҵбы Аслан! Иаҳҳәарызи уаҳа, арагьы уашьҭа ишәаҳәауа иалагаит аҧсуа ҿар.

13 маи азы Аизара ду ҳамоуп, уи ауыхатәи абыжьқәа аҭеиҧ иаасырхәаны ишәзыласышьҭуаит.

Сашьцәа Ашам ирылаҳәа, аара зҭахыу срыҧхьап. Изымааауазар, исыҧхьааит. Сабхәындацәагьы, иара убас Аҩӡба Вова исызиаҳә, ашәҟәы сзыиҩҩаит. Аҵьнҵьал Шьалодиа акгьы иасҳәаӡом. Агьырҭ аҿар ирауҳәаша уара иудырп. Лымкаала Аргәын Иура асалам сызиҭ, уахык ателефонла иҧшәма ҳалацәажәеит, иалҳәазар акәхап. Сысалам шәҟәы ари ихсыркәшар сҭахыуп. Ааҧын аайт, уашьҭа аҟармаҵыс бжьы саназыӡырҩуа сгәы ҧшаауаит. Анцәа ҳаибабара ҧимкааит. Ҭаркьылҧҳагьы уаргьы шәыблақәа сыргәӡаит.

Ашамба Орҳан

Б. М. ҬЫЖӘБА ИХЬЗ ЗХУ АԤСНЫ АЖУРНАЛИСТЦӘА РЕИДГЫЛА АКОНКУРС АЗЫ

ИРААМҬОУП СТРАТЕГИАЛА ИХӘЫЦУА АУАА

Ибзианы исгәалашәоит раԥхьаӡакәны ацыхаӡыхь агьама анызбаз. Амҩаду ахь сназгараны иҟаз мҩахәасҭа хәыҷык саманы ажәҩан агәҭа снаганы санаҵанаргылаз. Ажәҩан гәаҩа ду иаҵакәашоз амра ашәахәақәа зқәыԥсоз адгьыл иҵхәрааны аӡыхь аҿаанахон. Сгьама ибандаз аҳәошәа, ашҟа унхьаԥшны уаахьаԥшаанӡа, аҽугәылаҭәаны, удақәа ирҭаланы уеимдара иналагоит. Аԥсабара иацәуҵәахуа кыр умазар, иахьаԥшааз узымдыруа, адунеи иазуҳәарц иуҭахыз ззуҭахыз уҵаҳәауа, ушьапы зыкәгылоу адгьыл ҽенак зны ушахылҵыз, анаҩс уара узы уи ԥсадгьылхараны ишыҟаз амаӡақәа зегьы рыцәҳар рхыхра иналагоит. Усҟан иаатуеит узжьар зылшо, аха уажәыҵәҟьа узымжьаша ублақәагьы, иаатуеит азаҵәра ззымдыруа, зхала имеисуа угәгьы. Убысҟаноуп уԥсы ушаԥшәымацқьоу анудыруа. Убысҟаноуп уара ишуцу ангәауҭо аԥсы-уаа рдоуҳамч лашара. Абыржәы, абраҟа агәҽанызаара ухықә иануҵанаҳәо. Уи агәҽанызаара – зызку узхылҵыз рсахьанҵақәа убла ихгылараны иахьыҟоу ауп. Меигӡарахда асахьанҵа ианылоит, ианыҵуеит афырхацәа, урҭ рфырхаҵарақәа, рыхьӡқәа, рбираҟқәа, рхьыӡрашәақәа рыцны.

Ацыхаӡыхь иамоу агьама зник иадамхаргьы избаз, дызхылҵыз рҳарҩақәа ихы нарықәкны иҿынеихоит, ихылҵраны иҟоу рзы урҭ ахаҳәқәа даҽа хаҳәк нарықәҵауа. Убри аамҭазы дзызхәыцуа маӡаӡам: ари амҩа иара – аԥсуа ида уаҩы дзаҿысӡом, ари аҳаракыра иара – аԥсуа ида уаҩы дызхалаӡом, арҭ амҵәыжәҩақәа даҽаӡәы ддырԥырӡом, ари адгьыл иара ида уаҩ даабӡом. Усҟан уи злаирҵабыргуагьы имоуп, – иҭоурых. Иара изымҵаа, тәамбашақә дҟаҵа имҩа хызҵәоз, иҩны иҩналоз меигӡарахда архәцәа, ақәылаҩцәа, ампыҵахалаҩцәа... Анцәа имчала, иахьа урҭ ыҟаӡам. Иахьа изыхьи иареи рхы иақәиҭны еизныжьуп. Аха аԥсуа игәалашәараҿы иҟоуп иҭоурыхтә лахьынҵа изыннажьыз еиуеиԥшым адаҟьақәа. Жәынгьы, ҿангьы дзыргәаҭеиуа урҭ адаҟьақәа хьыӡла иаркны, ԥхьаҟазы игәы зырҭынчуа адаҟьа ҿыцқәа ааиртаанӡа, иԥеиԥш гәыҵхахас ишимоу дцалоит.

Ииашоуп, аԥсуаа рҭоурых аҿы улахь еиқәызҵо маҷӡам, аха алахьеиқәҵара жәлары ишырлахьынҵам атәы зҳәо рԥеиԥш адаҟьа бзиахәқәагьы рҭыԥ ааныркылоит.

Химԥада, Аԥсуа жәлар рҿатә ҭоурых адаҟьа бзиақәа ирхуԥхьаӡалартә иҟоуп, ҳазҭоу ашықәс иуль 19 рзы ҳҭәыла еиуеиԥшым аполитикатә амчрақәа ргәаанагарақәа еизааибаганы, ҳаԥсуа ҳәынҭқарра ҿыц азы зда ԥсыхәа ыҟам – аԥсуа милаҭ аизгара аус ахьхацдыркыз. Раԥхьаӡа иргыланы, акыршықәса аилибамкаара цәырызгоз Гал ара-

ион ауааҧсыра аҧсуа уаажәларра рагәылагалара азҵаара, ицәгьамбзиам ахы ареиуа иахьалагаз. Ари арыцхә аены, Гал ақалақь 85 шықәса ахыҵра амшныҳәа азгәаҭаразы еиҿкааз аусмҩаҧгатәқәа иреиуахеит, мырзаҟантәи аҧсуаа раҧхьаӡатәи реизара ду амҩаҧгара. Ҳәарада, арҭ аусмҩаҧгатәқәа мышқәак шрыгыз, қарҭаа дара рҭәы ҟарымҵар руазма, – ртелехәаҧшрақәа рыла мырзаҟанаа ааҧхьарақәа рықәрыҧсеит, аныҳәа рхы аладмырхәырц, аизара ду ашҟа имҩахымҵырц. Уи адагьы, зеиуахк уҭаху апровокациақәа раҳасабала, аҳәамҭақәа рацәахеит аинтернет аҿгьы. Ҿырҧштәыс иаагозар, «Автономтә республика Аҧсны Иреиҳаӡоу Асовет» ахантәаҩы Џьамал Гамахариа аҳәамҭа ҟаиҵеит, «Аҧсны аоккупациа азызуз амчрақәа Гал араион аҿы ухахьы иузаамго аекспериментқәа рымҩаҧгара ишаҿыц иаҿуп» ҳәа. Уи иажәақәа рыла, Аҧсны аннексиа азура, уи мрагыларатәи ахәҭаҿы инхо ақырҭқәа рмилаҭ рхыхра, уи алагьы «автономтә республика» зегьы рнапахьы аагара иашьҭоуп «аоккупантцәа». Анаҩс иациҵоит: «Аетникатә рыцқьарақәа, агеноцид, абжьаратә шәышықәсақәа рхаан еиҧш ауаҩы изинқәа реилагара, аҭынч ууааҧсыра аџьамыӡәа рҭаргылара ҳәаа шамам. Гал араион ауааҧсыра изеиуоу рзымдырыуа реицакра рҽазҵәылхны ишашьҭоу ҳбарҭахеит июль 19 рзы Гал ақалақь «Самырзаҟантәи аҧсуаа рхеилак» имҩаҧнагаз актәи аизара ду аҿы», – иҳәоит ақырҭуа шовинизм ҳаамҭазтәи амцаҵаҵаҩ Џь. Гамахариа. Уи иажәақәа урызҿлымҳахарц, аҧсуаа ражәаҧҟа – «аҽы иаҳәаша, акәадыр иаҳәоит» даҽазныкгьы ишьақәурӡәӡаар уҭахызар. Даҽа иашак, даҽа лкаак хаҭала сазыҧшымызт, уимоу иазыҧшызгьы дсыздыруам, аҳратәраан, еиҳарак Асовет мчра аахыс, Мырзаҟан, анаҩс Аҧсны зегьы ақырҭуатәра иаҿыз ашовинистцәа рааӡамҭа иҟнытә. Араҟа сазааҭгылар сҭахӡам, 1920–1930-тәи ашысқәа раахыс: Сталин, Бериа, Гетиа, Мгелаӡе, Гамсахәырдиа, Костава уҳәа зшовинисттәи зфашисттәи гьангьашра ҳәаада Аҧсны иахазырҧоз рыӡбахә. Уи ҳҭоурыхҭҵааҩцәа азааҭгылахьеит, ҳашәҟәыҩҩцәа ирыҩхьеит, ауаажәлараҿгьы ибзианы ирдырыуеит. Иџьоушьаша, аха иџьаҳамшьо даҽакуп, – аетникатә револиуциа рҿианы, уаҩымрас иҟоу зегьы рхы иаҭәашьаны, аҧсуаа ассимилиациатә процесс аӡмыжь иагәылазгалаз ақырҭуа шовинистцәа рааӡамҭацәа иахьа – ақырҭқәеи аҧсуааи «реибаҭахратә еилаӡҩара» акәын аҭыҧ змамз, уи «аибаҭахра» иацҵатәуп ҳәа, ҿыки бзыки ираҭәарымшьо ҳәынҭқарратә политиканы иахьышьҭырхыз ауп. Уи дара ирҟазшьоуп, ирцәаҩоуп, аха иҟарҵалакгьы, ҳара ҳҳәааа иахысны арахь иҭаҳмыжьлароуп ҳгәылацәа рдиологиагьы рыпропагандагьы. Абри азҵаараҿы, Аҧсны мрагыларатәи аҳәааҿы ишьҭоу араион ауааҧсыра рмилаҭреи, рҟазшьеи, рхәыцшьеи ҳасаб азуны, урҭ ҳҳәынҭқарра астратегиатә хәыцра иақәшәо аҧсуа дунеихәаҧшышьа рыҭара аус иазааҭгылатәуп. Ари аус зегь рааста имариахоит шьала, дала ажәытә иаҧсыуаз, аха «уахык ала» иақырҭуартәыз – зыжәлақәа еицаркыз, змилаҭ рыҧсахыз аҧсуа хылҵшьҭрақәа рхаҭарнакцәа – мырзаҟанаа рыҩныҵҟа.

Ишдыру еиҧш, аҧсуа уаажәлараҿы ишьақәгылахьеит агәаанагара

– мырзаҟанаа «уахык ала» змилаҭра рыԥсахыз ԥсацәоуп ҳәа. Ахыц излаҭаскыз ала, исҳәарц исҭаху, уи зынӡагьы ус ишыҟам ауп. Ииашоуп, мырзаҟанаа рмилаҭра аамҭа кьаҿк иалагӡаны ирыԥсахит, аха рыцҳарас иҟалаз, ақьаад аҿы аԥсахра аҟынӡа, акыршықәса рыхдырра аԥсахра иаҿын.

Аԥсуа ҭоурыхҭҭцааҩ Ҭемраз Ачыгәба иажәақәа рыла, – ари аҩыза ашовинисттә политика иаҿагылоз мырзаҟанаа рхаҭарнакцәа аԥсуаа аӡәырҩы арепрессиақәа рԥеиԥшыртәит. «Ҳара ҳаԥсацәоуп, ҳагырцәаӡам, ҳақырҭцәаӡам! Ҳара ҳаԥсацәоуп!» ҳәа, ақырҭуа политика змаршәа азымҭоз мырзаҟантәи аԥсуаа аӡәырҩы рыԥсҭазаара ҿахырҭцәеит. Урҭ аамҭа еиқәаҭцәақәа аанкылашьа рымамкәа, еиҳа-еиҳа рымҽхак дырҭбаауан. Аԥсуаа ракәзар, ртәыла аҩныҵҟатәи амчқәа еизганы, рҽазыршәон ахеиқәырхара. Ажәлар рыԥсадгьыл аҿы реиқәырхара хықәкыс ишьҭыхны, убри аамҭазы хаҭала рхы ашәарҭара иҭаргыло, аԥсуа интеллигенциа изныкымкәаны Асовет Еидгыла аиҳабыра рышҟа ааԥхьарақәа ҟарҵон, ашәҟәқәа рыҩуан. Урҭ ааԥхьаратә шәҟәқәа иреиуоуп февраль мза 1947 шықәсазы аԥсуа ҵарауаа Гьаргь Ӡиӡариа, Константин Шьаҟрыл, Баграт Шьынқәба Асовет Еидгыла Акоммунисттә партиа Акомитет Хада ашҟа ирҩыз ашәҟәы. Уи иаҳәон аԥсуа жәлар рзинқәа реилагара, 1937 шықәса раахыс аԥсуа интеллигенциа зҭадыргылаз арепрессиақәа, аԥсуа милаҭ аҟазаареи аҟамзаареи ишрыбжьадыргылаз атәы. Ма иақырҭцәахароуп, ма ихҵәароуп ҳәа аԥсуаа рхатәы бызшәа анрымырхуаз, рыжәлақәа анырыԥсахуаз, рмилаҭра анырхырхуаз, аҭыԥхьызқәа анеицаркуаз аамҭа аанарԥшуан.

Шьаҿа-шьаҿала акыршықәса аус зуаз ашовинисттә программа зхәыцыз рзыҳәан «лҵшәа бзиала» аус ауит, – зықьҩыла аԥсуаа иахьа уажәраанӡа изеиуоу рзымдыруа рыхдырра еилархәеит. Уажәшьҭа урҭ аԥсуаа рыхдырра иаша ашьақәыргыларазы убасҟак аамҭа аҭаххоит, убысҟак алшарақәа аҭаххоит... Амала, аҕа ихы иаирхәоз аметодқәа рыла акәымкәа, азхьарԥшрала, азырхәыцрала, аилыркаарала. Раԥхьаӡа иргыланы, аԥсуа зеиԥш уаажәларреи мырзаҟанааи рыбжьара аимадарақәа бжьаҵатәуп. Мырзаҟанаа рыҩныҵҟа иҟоуп зхы здыруа – изхылҵыз, измилаҭу, изықәшәааз аҭоурыхтә мыҟәмабара иазҿлымҳау. Иҟоуп изымдыруагьы. Аҵыхәтәантәиқәа рзыҳәа еиҳараӡакгьы аус ауроуп аԥсуа телехәаԥшра, арадио, агазеҭ, ажурнал. Аҭоурыхтә фактқәеи аргументқәеи шьаҭас измоу хҵарауаа рыҭҵаамҭақәеи, ҳашәҟәыҩҩцәа рҩымҭақәеи мырзаҟанаа рыхдырра арҽеиразы аус руртә азнеишьа аформақәа рзыԥшаатәуп. Иахьазы зхатәы бызшәа аҵара агәаҳәара змоу уи аҩыза алшара рыҭатәуп, агәаҳәара змамгьы, иазҿлымҳахартә аҭагылазаашьа рзаԥҵатәуп ашколқәа рҿеиԥш, абызшәа арҵаратә центрқәа рҿгьы.

Ҳаамҭазы мырзаҟантәи аԥсуаа рызҵаара ашьҭыхыҩцәа иреиуоу, урҭ рзеиԥш хеилак аԥҵаҩцәа ируаӡәку Боҭа Ажьиба игәаанагара сақәшаҳаҭны иазгәасҭарц сҭахуп, – аижәлантәқәа реизарақәа, аиашьаратә чарақәа раан, мырзаҟантәи рыжәлантәқәа рыдрыԥхьалаларц, уимоу,

ас еиҧш иҟоу аизарақәа мырзаҟангьы имҩаҧыргаларц. Аижәлантәқәа, аишьцәа реибабара, реицәажәара, реилибакаара еиҳа аус аур ҟалоит, ҳҳәынҭқарратә политика аасҭа. Убри азы, раҧхьаӡа иргыланы, ҳауаажәлар ираҳәатәуп, рашьцәа – мырзаҟанаа рхы шырхырымбааша, дара реиҧш урҭгьы ажәытә ишаҧсыуааз, ҧхьаҟагьы дара ирыцамхо иаҧсацәаханы иҟалартә алшара шрымоу.

«Мырзаҟантәи аҧсуаа рхеилак» ахықәкы хада инақәыршәаны, мырзаҟанаа аҧсуа уаажәларра радҧхьалара, раҧсуара ашьақәыргылара аус хымҧадатәны иҟалароуп ҳажәлари ҳҳәынҭқарреи уаҵәтәи рҧеиҧш иазхәыцуа зегьы рзы.

Ҭырқәтәылантә зҭоурыхтә ҧсадгьыл ахь амҩа зыҧшааз Таифун Арӡынба ишиҳәаз еиҧш, мырзаҟантәи аҧсуааи зыҧсадгьыл аҿы ихдырҵәаз аҧсуа мҳаџьырцәеи лахьынҵала еиҧшхеит, рмилаҭра анрымырх, егьырҭ ажәларқәа рылаӡҩара ианаладырга инаркны. «Ҭырқәтәыла инанагаз аҧсуаа зегьы рбызшәеи рҵаси рзеиқәмырхаӡеит. Уи зылшаз ашьха, аҿаҩа қыҭақәа рҿы инхаз роуп. Аха иџьоушьаша, – мырзаҟанаа рыҧсадгьыл аҿы имҳаџьырцәахеит, атәым милаҭ бызшәала, ҵасла ианырхаҧа. Егьа ус акәзаргьы, мырзаҟанаа еиқәырхо иааргоит хҵастә динхаҵара, ҳқьабзқәа. Уажәшьҭа, аамҭа бааҧсқәа шьҭахьҟа иааныжьны ҳхатә ҳәынҭқарра анҳаргыло аамҭазы, урҭ рыҧсадгьыл нап рыднакылароуп, ирыгәҭамсроуп», – иҳәоит Т. Арӡынба.

Ҳиқәшаҳаҭымхар ҟалаӡом аҭоурыхҭҵааҩ Руслан Гәажәба: Ҳмилаҭ хыҧхьаӡарала амаҷхароуп изҭагылоу арыцҳарақәагьы зыхҟьо. Иара убас иаҳҧырхагоуп ҳхы ахьаҳзеилымкаауа, мамзаргьы аилкаара ҳахьашьҭам. Уаанӡа иҳаман Аҧсны еиқәзырхоз адоуҳа. Уи ҳацәмаҷхеит ҳажәлари ҳаешьаратә хылҵшьҭрақәеи хыҧхьаӡарала иааидкыланы миллионки бжаки рыҧсадгьыл ианықәырца. Урҭ рахьтә 400–500 нызқьҩык рҟынӡа Ҭырқәтәылаҟа иахыргаз аҧсыуаап. Арҭ аҭоурыхтә даҟьақәа ҳдыруазароуп. Аҭоурыхгьы хҵалароуп аҭоурых аҳаҭыразы акәымкәа, даҽазны агха ҳмыхьырц азы», – иҩуеит Гәажәба. Абри аҩыза аҭагылазаашьаҿы, иахьа хәҭакахьала иазхаҵоу ихьыҧшым ҳҳәынҭқарра аргылара аус иалаҳгалароуп адунеи аҿы еиқәханы иҟоу аҧсуаа зегьы. Аха, ҳшьа, ҳда иалҵыз рыҧшааразы хара хҵаанӡа, ҳааигәаара иҟоу нап рыдаҳкылароуп, аҭоурыхтә цәқәырҧа мыжда зхьысыз «ҳхәышәтәыроуп». Хаҭала иуҳәозар, мырзаҟанаа рмилаҭра ашьақәыргылара алшара рыҭатәуп, ҳҳәынҭқарра атәылауаҩра азин рыҭатәуп, рыжәлақәа рыриашара аҭагылазаашьа рзаҧҵатәуп. Ари азҵаараҿы, даҽазны еиҧшымкәа, ираамҭоуп стратегиала хара ихәыцуа ауаа. Мырзаҟанаа қырҭцәаны ашәҟәы ианызҵоз ашовинизм аидеологцәа ирдыруан, дара ракәымхаргьы, мышкызны урҭ рхылҵ химҧада ишқырҭцәахоз. Уажәшьҭа ҳаргьы еилаҳкаауазароуп, – мырзаҟанаа раҧсуа хдырра ашьақәыргылара аус ҳаналага, анаҩс урҭ рыхшара шҳацхраауа.

Мырзаҟантәи аҧсуаа рхеилак ахантәаҩы Едишер Зыхәба иажәақәа рыла, иахьа Гал араион иқәынхоит хыҧхьаӡарала 40 аҧсуа жәлақәа

рхаҭарнакцәа, ҭаацәаныла 1200 ҭӡы, уаҩԥсыла 4500-ҩык. Урҭ рахьтә 31-ҩык (рхатәгәазыҳәара инақәыршәаны) аҳәынҭқарра ахада иусԥҟала, Аԥсны атәылауаҩ ишәҟәы шрыҭоу, раԥсуа милаҭрагьы шышьақәыргылоу иҳәеит мырзаҟантәи аԥсуаа Реизара ду аҿы иқәгылаз Гал араион ахада Ҭемыр Надараиа. Уи иажәақәа рыла, Аԥсны Аҳәынҭқарра анапхгара мрагыларатәи араион ахадара иадырҵоит мырзаҟанаа аԥсуа етнокультуратә ԥсҭазаара радԥхьаларазы ирылшо зегьы аҟаҵара. Уи иаанагаӡом ари аус адгылара хымԥадатәӡам ҳәа ҳҭәыла егьырҭ араионқәа рзы. Ҳазхылҵызи, иаҳхылҵраны иҟоу абиԥарақәеи рхықәкы злакәу ала, ауаажәларра зегьы рхы аладырхәыроуп мырзаҟантәи ҳаԥсуаа ҳмилаҭтә хәыцшьахь рыргьежьра аус. Убри инадҳәаланы, ихәарҭахоит ҳәа исыԥхьаӡоит, ҳҵарауааи, ҳашәҟәыҩҩцәеи, ҳуаажәларратә усзуҩцәеи, ҳастудентцәеи злахәу конференциа Аҟәа амҩаԥгара. Мырзаҟантәи аԥсуаа рлахьынҵеи, рҭоурыхи, рԥеиԥши аазырԥшуа ажәахәқәа рыла иқәгыларц аҳәынҭқарратә хәыцшьа змоу, уи аарԥшышьагьы иақәшәо ҳаамҭазтәи аԥсуа ҳәынҭқарра аидеологцәа. Урҭ ажәахәқәа еидызкыло ашәҟәы ҭыжьны, мырзаҟанаа ирбаратәы, ираҳаратәы аҟаҵара. Иара убасгьы, Аԥсны Жәлар Реизара – Апарламент ахаҵгылар бзиан «Мырзаҟантәи аԥсуаа рхеилаки» Гал араион ахадареи ргәазыҳәара, – мырзаҟантәи аԥсуаа рзы Аԥсны атәылауаҩ ишәҟәы аиура иазкны азакәанԥҵара арҽеирақәа ралагара.

Абраҟа иазгәасҭарц сҭахуп даҽакгьы, ииашахон қәҿиарала Гал ақалақь аҿы имҩаԥысыз Аизара ду есышықәса имҩаԥгалазар, уи хаҳарала аус аурц есааира азнеишьа ҿыцқәа аҭауа.

Аӡәы идамхаргьы, аԥсуа дахьыҟазаалак иԥсадгьыл дадҳәалазароуп, уи аԥеиԥш дахәҭакзароуп. Мшыннырцә дыҟоума, Мырзаҟан дыҟоума иаԥсуара дагәылачаԥазароуп. Уи ус иҟаларцазы аҳәынҭқарра аиҳабыраҿгьы, ауаажәларраҿгьы доусы илшо ааирԥшыроуп. Избанзар, ҳмаҷра иахьа шаҟа иаҳԥырхагоу аҟара, уаҵәы иҵегьы иаҳныԥшуа иалагоит. Абарҭқәа зегьы аҳәоит мырзаҟанаа реизара аҽны Галтәи акультуратә хан аҿы идырбаз, Боҭа Ажьибеи арежисиор Есма Хәырхәмалԥҳаи рфильм «Мырзаҟанаа». Уи аҭыхразы Аԥсны Аҳәынҭқарра Ахада Р. Ҳаџьымба ацхыраара ахьыҟаиҵазгьы иаҵанакуа рацәоуп.

Анцәа иҳацихәааит, ажәытә ишыҟаз еиԥш, мышкызны мырзаҟанаа рашҭақәа аԥсшәа хаакәакәараӡа ирҭыҩуа, рыхшара «Радеда» рызҳәаны рчарақәа неиҵыхны ируа, рыԥсадгьыл иалаҽхәартә аҿиареи абеиареи ду аманы. Убысҟаноуп ҳаԥсы ҳшаԥшәымацқьоу анаҳдыруа, аԥсы-уаа рдоуҳамч лашара шҳацу ангәаҳҭо, агәҽанызаарагьы ҳақә ианҳаҵанаҳәо. Уи агәҽанызаара зызку ҳазхылҵыз рсахьанҵақәа ҳабла ихгылараны иахьыҟоу ауп. Меигӡарахда асахьанҵа ианылалоит, ианыҵлоит ҳфырхацәа, урҭ рфырхаҵарақәа, рыхьӡқәа, рбираҟқәа. Игалоит ҳхьызрашәақәа!..

Дмитри Габелиа,
Аԥсны ажурналистцәа Реидгыла алахәыла

АԤСУА ЕСКАДРОН ԒЕНАКТӘИ АԤСҬАЗААРА

«Кьараз» 100 шықәса ахыҵра иазкуп

(Смыр Чықь (Мысҭафа) игәалашәарақәа рҟнытә)

1929-тәи ашықәс, лаҵарамза ҳҭагылан. Ааԥын ашьыжьтәи амра ашәахәақәа хааӡа ҳаҳҭнықалақь инналаҷҷауаз, ԥыла иҟаз аԥсуа еибашьцәа Аҟәа ашҭаҟны, адҵа ҳазԥшны, ҳшынаҭрысра ацәаҳәа ҳақәгылахьан. Аԥсны анҭыҵ иазгәаҭаз арратә ԥазыҟаҵаракәа рахь, амҩа хара ҳаԥхьаҟа ишьҭан...

Хазы иҟаз аԥсуа кавалериатә ескадрон, ақырҭуа хысратә дивизиа аилазаара иаларҵахьан... Убри аҟнытә, уи иатәыз архәҭақәеи ҳареи арратә ԥазыҟаҵаракәа еицымҩаԥаагараны иӡбан. Иацы ҳаԥсадгьыл ҳамакны иҳабашьуаз, аха зыгәҭакы хәашьы намӡаз, иахьа ирҭахын Асовет еидгыла амаа зкыз Сталин иҩызцәеи иареи рнапала, иаҵаргалалакгьы, Қырҭтәылаҟа ҳхьарԥшра...

1929 ш., ақ. Аҟәа. Аԥсуа кавалериатә ескадрон аԥыжәлаҩцәа. Игылоуп: агәҭаны – Оҭырба Дыгә, арыгьарахь ала дивагылоуп Ладариа Ҳаиҭ. Агәҭаны: арымарахь ала дтәоуп Смыр Чықь (Мысҭафа), дидтәалоуп Ладариа Ҷаҷ. (Зыхьызқәа шьақәыргылоу Абӷархықәтәқәоуп, егьырҭ макьана еилкааӡам.)

Зыхьыӡ нагаз ҳабдуцәа ианраз ҳаҭырла изхаҵгылоз аусқәа ирзааигәан ҵакыла, хьыӡрацара иахьеиԥшыз рацәан ԥхьаӄа ҳамѡа ишьҭаз. Аԥсны анҭыҵ «ҳашьцәа» рыдгьыл аӄны, иаҭахын аԥышәара ахысра, аицлабра, арратә зыӄаҵара шҳамазгьы дырбатәын... Зхақәиҭра иазықәԥо ажәлар рыѡаӡара шылаӄәым, аԥсадгьыл ахьчара шрылшо уҳәа, рыхшыѡ ззышьҭҭәыз рацәан...

Ус, иаалырӄьаны, иҵрыхәҵәаӡа абыкьбжьы игаз аамышьҭахь, адҵа ӄазҵоз аԥсуа ескадрон акомиссар, акаѡ-акаѡҳәа, ибжьы ҿаца, ишнаҵӄьара иԥшыз ҽылатәи ар ҳхашәараҵышәара иналаѡѡит! Уиакәхеит! Аԥсны Ареспублика абираӄ шәыршәыруа ишьҭызхыз ҽылатәи аруаѡ наӄ-ааӄ инивагыланы, аԥсуа ескадрон аԥхьа еиқәӄаца инагылаз анапхгара, рыр рыманы мрагылараӄа инаҵысит! Уи инашьҭархны, «Ар рашәа» ахапа цәырызгаз иницырҕызуа, хѡы-хѡыла ҳаивагыланы, шәѡыла иҽыжәыз аибашьцәа бџьарла ҳаиқәных, Аӄәа амѡаду бжьырҭәааны ҳнеиуан. «Мѡамш» ҳәа, иныҳәаныԥхьаны ҳнаскьазгарацы еизаз ақалақьуаа, ргәалаӄарақәа бзиан. Урҭ рышәҭшьыҵәарақәа рыла Аӄәа иалсуаз ҳамѡа қәырҵон...

Нестор Лакоба (1921 ш.)

Аԥсны Асовет мчра ишьақәгылаз иаҳзаанагаз аамҭа ҿыц ахьчара знапы ианыз – 1917 шықәса анҵәамҭа, аԥсуа милаҭтә-хақәиҭратә қәԥаразы Нестор Лакоба иѡызцәеи иареи еиҿыркааз аибашьцәа ргәыԥ – «Кьаразаа» ракәын. Урҭ ахацәа еибагақәа, Аԥсны адагьы, иара анҭыҵ рыхьыӡ гахьан. Рыхәҭак Актәи адунеизегьтәи аибашьра иалахәын, аибашьратә ԥышәа ду дырҳахьан. Анаѡс, 1918–1921 ирыбжьаркыз ашықәсқәа раан, Ҳаԥсадгьыл зымпыҵазхалаз ақырҭуа меншевикцәа бџьаршьҭыхла Аԥсны иалцаны, ахақәиҭра ҳзааргахьан. Ишааиуаз, «Кьаразаа» реилазаара аӄнытәи гәыԥқ шьаҭас иныӄаҵаны, урҭ рԥышәа рымардаразы – Аԥсны арԥарцәа арратә маҵзурахьы издырԥхьало иалагаз аԥсуа кавалериатә ескадрон – Асовет аамҭазы ииз, раԥхьатәи аԥсуа архәҭа акәын. Аԥсны анапхгара, ари архәҭа лымкаала рылаԥш ахын. Уаӄа ааӡареи арратә зыӄаҵареи ирызкыз аусқәа еснагь еилашуан.

Шаӄа инасыԥузеи, рыԥсадгьыл аԥеиԥш иазықәԥо аҵеицәа злиааз ажәлар?! Аԥсуаа ҳазшаз Анцәа ду иҳаҭәеишьан усӄан, аԥсҭазаара иԥнашәахьаз, зыгәра газ ахацәа нагақәа ҳажәлар ирхагылан!

Аамҭала, аразӄыцәгьареи амчымхареи ирыхӄьаны, ҳажәлар ирцәыӡхьаз аҳәынҭқарра аиҭашьақәыргылара иацыз ауадаѡрақәа рацәаӡан.

20-тәи ашәышықәса алагамҭа инаркны, аилаҳарахь зхы зырхахьаз Урыстәыла аԥеиԥш уашәшәырахеит... Абар, уажәымзар-уажәы, ишынеилаҳара аҳәынҭқарра ду зазон. Уаҳагьы ԥсыхәак маиукәа, злахьынҵа

рыӡбахьаз атәыла еилаҳаит. Усҟан, уи акәша-мыкәша ишьақәгылахьаз аполитикатә ҭагылазаашьа ҿыц ицәырнагаз амчрақәа рхы рынрааланы, ҳажәлар ргәы иҵхоз азҵаарақәа рыӡбаразы, ҳабацәа зҵагыланы иқәԥоз ахақәитра абираҟ, ааԥхьа ашьҭыхра рылдыршеит аԥсуаа рҵеицәа! Ақырҭуа мпыҵахалаҩцәа бџьармцала ҳшьамдгьыл иқәцаны, 1921 шықәса, хәажәкырамза анҵәамҭазы аԥсуа ҳәынҭқарра ауасхыр азышьҭаҵан. Аха, уадаҩрас иҟаз, уи ԥхьаҟа арҕьацара иацрыхауаз аԥынгылақәа шьарда ирацәаан. Зегьы ирыцкын, – ҳҵас иазааигәаз ахәынҭқарратә леишәа аԥҵаны, аԥсҭазаараҟны ашьақәырӷәӷәара, уи инаваргыланы, ҳажәлар алашарахь ркылгара зылшоз аҵарадырреи, ҳҳәынҭқарра мазарала ашьапы иқәзыргылашаз анхашәа-чашәатә ускәеи реиҿкаара. Иара убас аамҭа ҿыц зцәымӷыз амчқәа маӡа-аргама еиҿыркааауаз ацәгьоуракәа аҭагылазаашьа дыруадаҩуан. Убри аҟнытә, ҷыдала ахшыҩзышьҭра аҭахын аҩнуҵҟатәи аусқәа реиҿкаара... Химԥада, иаҭахын Аԥсны аҵеицәа ршьала иаагаз ахақәитра ԥхьаҟа ахьчара зылшашаз аибашьцәа рааӡара... Абас, зыда ԥсыхәа ыҟамыз аҳәынҭқарратә ускәа жәпакы аԥшәма хатәра ихшыҩ рҭахын. Нестор дызхадаз Аԥсны анапхгара, тәамҩахә зықәӡам ашьхыц иеиԥшын, усуран изыҿӡаз...

Ианакәызаалак ҳҭоурых ус акәын ишыҟаз: Аԥсадгьыл ахьчара анаҭаххоз аамҭазы, аԥсуаа аӡәы иашьҭахь имгылоз жәларын. Асовет аамҭазы аԥсадгьыл ахьчаҩцәа рааӡара аҳәынҭқарратә шьаҭа анаиу нахыс, ҳхьырԥар ԥсабарала ирылаз аибашьратә ҟыбаҩ аизырҳара хараӡа иацхраауан. Жәытәнатә аахыс, зџьынџь ахьчара гәыкала иазгылоз аҵеицәа, зыгәра гоу, иԥышәоу ракәны иԥхьаӡоуп. Аԥхьагыла бзиа илаԥш рыгымхар, егьа уадаҩра ҟаларгьы, рнапы иануҵаз аусқәа ишахәҭоу еиԥш инаргӡоит. Арҭқәа зегьы бзианы ирдыруан Нестор дызхадаз аиҳабыра. Урҭ, Аԥсны аԥеиԥш иазхәыцны, ԥхьаҟа ирыҵагылашаз аҿар ралԥшаараз, ҷыдала рылаԥш зхыз ируакын аԥсуа ҽылатәи аескадрон.

Уи аамҭазы, аԥсуа ескадрон акомиссар Аиба Зафас-иԥа Ҳаџьараҭ, Уаҭҳара ақыҭа иааӡаз, доуҳалеи ҵарадырралеи иазыҟаҵаз уаҩын. Арратә маҵзура зхызгоз ҳааӡара иадҳәалаз азҵаарақәа рыҟны аб бзиа дахьиеиҩсуаз рацәаан. Уаҩы деилымхӡакәа, зегьы ҳмаршәа кны, ганрацәала ҳазыҟаҵара акәын еснагь дзышьҭаз. «...Ужәлар рхақәитра уаназықәԥо, абџьарқәа зегьы иреиҳауп – адоуҳамч! Ашәақьмцеи аҳәаҟьареи ракәзар, урҭ цхыраагӡоуп аибашьра адәаҟны...» – иҳәалон Ҳаџьараҭ лассы-лассы. Игәышьҭыхгаз абжьы ҿаца зхаз ахаҵа, аразреи аҟәышреи рхубаало, иҭыԥхаауа ашьауардын аблақәа изҭан. Дызхадаз рзы дҿырԥшыган, аҿыц еснагь дазҿлымҳан, зегьы илаԥш рхын. Арратә ԥсҭазаара иацыз ауадаҩрақәа ҳацеиҩишон, ихы рацәамшьакәа

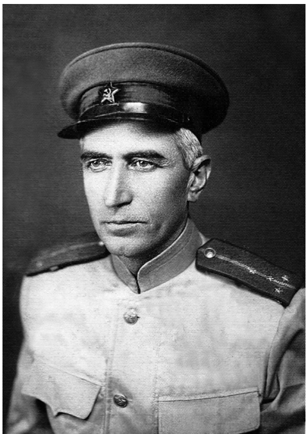

Аиба Зафас-иԥа Ҳаџьараҭ (1944 ш.)

дҳалачон, данҳалаҧхьозгьы рацәан... Абас, зегьы рыла еинаалаз аҧсуа хаҵа, – «џьара акала дсыуандаз» ҳәа, згәы иҭашәоз ҳрацәаҩын...

Адунеи иадыруаз аурыс классикцәа дуқәа: А. Пушкин, Л. Толстои уҳәа инадыркны, изныкымкәа, зхақәиҭра иазықәҧоз Кавказ ашьхарыуаа рҭеицәа акы иаламҩашьоз рыуаҩреи рхаҵареи ргәы аздуны, ажәа хазынақәа ззыркхьаз, иарбан дызлареиҧшымз Аиба Зафас-иҧа Ҳаџьараҭ?!

Арратә ҽазыҟаҵаракәа Аҧсны анҭыҵ иазҧхьагәаҭаз, Сенаки ақалақь азааигәара, шҭа дук ҭыҧс ирзалхын. Иара убраҟа акәын иахьеиҿкааз ҩымчыбжьатәи ҳаанҿасырҭа – ҳлагер!

Уи аҽны арратә ҽазыҟаҵаракәа рхыркәшара азгәаҭан. Аибашьра аан архәҭақәа реицхыраара, арратә леишәа, аҽыбҕаҟазара, ҽылатәи аибашьцәа рцәаҳәатә еишьҭагылашьа аиҿкаара, ахыхьчаратә кәараҵара, аҳәаҟьара, ахысра уҳәа, уанҳа аибашьратә ҧышәа ду змаз – ҳархәҭа иатәыз аҟазацәа ҧхҳашала иаҳдырҵахьаз, хеиҕьшьарак ҟамҵаҳакәа, зегьы анагҳара ҳҽазаҳшәон.

Иаалырҟьаны, Нестор Лакоба иҩызцәа иманы даҳҭааит! Ибзианы исгәалашәоит, урҭ реилазаараҟны иҟаз, аханатә аҧсуа милаҭтә-хақәиҭратә қәҧаразы «Кьаразаа» ргәыҧқәа реиҿкаараҟны аџьабаа ду збахьаз: Самсон Ҷанба, Уасил Лакоба, Симон Басариа, Ҳаџьараҭ Шамба, Михаил Черқьезиа, Вова Ладариа уҳәа, ҧсыуа маҭәала еиқәҟаца еилаҳәаз Аҧсны ахылаҧшцәа жәаҩык рҟынҳа еицны. Алеи-ҧси рыбжьара, Ҳаџьараҭ идҵала, аҧсуа ескадрон иалаз аруаа зегьы ҳҽыриашаны аҵәаҳәа ҳнықәгылеит. Анаҩс, Ҳаџьараҭ Аҧсны ар рыдҵаҟаҵаҩ хада – Нестор изеиҭеиҳәеит, арратә ҽазыҟаҵаракәа рымҩаҧысшьа, рылҵшәақәа... Арратә леишәа аганахь, еилагара шыҟам уҳәа, ииазыркьаҿны, аҭагылазаашьа иеилиркааит. Анаҩс, ар рҵас инақәыршәаны, ажәаҧхақәа анеимаада, Аҧсны анапхгара хаҭала ирбартә еиҧш, арратә ҽазыҟаҵаракәа ирыцҵан. Аҵыхәтәаны, урҭ хыркәшаны, рылҵшәақәа реихшьалара еицалахәын. Иааизакны, аҧсуа ескадрон иреиҕьыз ахәшьара ҳаракы иаҧсахеит. Зҽалызкааз ҳаруаа, Аҧсны анапхгареи ҳархәҭа акомандаҟаҵаҩцәеи рыхьҳала аџьшьаракәа рыҭан. Исгәалашәоит, амрагьы акыр инхышәҭхьан, ҳаиҧырҵра аамҭагьы аацкьеит. Убасҟан, Нестор ҳкомиссар ихы наиқәкны, – Ҳаџьараҭ! – иҳәан, даахьаирҧшит. – Шәхы злашәырхәыз арратә ҽазыҟаҵаракәа рыҟны, аҧсуа ескадрон ҷыдала ииаанарҧшыз азыҟаҵара бзиа ҳгәалаҟаракәа шьҭнахит! Сҩызцәеи сареи еиҳау ақәҿиаракәа шәзеиҕьаҳшьоит! Аха... Аха – гәынамҳароуп! Ус анакәха, ҳажәлар наџьнатә иныҟәыргоз ҧсуаҵас ҽырхәмаррак ҳналамырҧшыкәа ҳурхынҳәрыма Аҧсныҟа? – иҳәеит. Уи дазҧшызшәа деиқәҟаца игылаз Ҳаџьараҭ еиҵамха, – «ара ҳаҟами» – иҳәан, ихатәы ҿырҧшала аҽыжәлаҩцәа еснагь ҳгәы шьҭызҧаауаз, ашәақьҭҟьара даҩызаха насҭха аҕәра ақәыршәны, ашақә иасуа игылаз иҽыхәа иаҵәа дынҽыжәлеит! Ари збаз аруаа, алеи-ҧси рыбжьара, ҧсыуаҵас аҽырхәмарра амҩа азалхуа, хыҧхьаҳарала хәышәҩык иреиҵамыз аҽцәа наҟ-ааҟ ҳаиҿаҧшуа ҳнагылеит. Ҳаџьараҭ иҽыхәа иаҵәа иҵакәашо, ахы шьҭкәыцәааны, «уажәоуп» аҳәарашәа, ҧагьашақә аҕәра иахо, ар

рыбжьара ибжьаланы иҽырба-ҽырбо инеиуан! Абас, ишахәҭаз еиԥш, иҽы амҩа аназылих, ишьхәа нарбаны, – «Чоу», – иҳәан, днаҭрысит!

Аиҳабыреи аруааи ракәзар, зеиҭаҳәара уадаҩыз, аԥсуаа ҳзы иҷыдоу цәанырра хазынак ишымҵанарсхьаз ҩашьомызт: зегьы ргәалаҟаракәа шьҭыҵын, ргәы зыҳәоз рыблала абара иазыԥшын... Ҳаџьараҭ, ԥсыуаҵас ишахәҭаз еиԥш, ҩынтә дыбжьҟьахьан... Ихәаԥшуаз аҩынтәгьы иҽы ачаразра «иацзырӷызуаз» рнапеинҟьабжьы агәахәара ду ирымаз аанарԥшуан! Ахынтә раан ианхиркәшоз, еиҳагьы ҳиргәырӷьеит. Ахыкәаалааиԥш, иҽы иҵԥраауа дшааиуаз, иахьақәнагаз аҭыԥ даназааигәаха, иарма напы аӡыгнацәеи агәабжьынацәи ирбжьакны иикыз иаӷәра, махәҿа ӷәӷәала иҽы ианаҿеикуаз, ихәамцгьы акыр шьҭахьҟа инацхиршәҭит... Убасҟан иҽыхәа иаҵәа агәчама маҷк инамҟьаны, аԥшьшьапык инарықәгылан, адгьыл цәӷәыхаа – ичаразны, хәба-фба шьаҿа иреиҵамкәа ианца, иармарахь ала ахьшәҭҳәа иаақәиргьажьын, иарӷьа напала ихиххьаз ихылԥа ҩышьҭыхны, шьапԥынҵала иҽышькылқәа ирынгылахьаз, иҽы шиҵакәашоз, ҳаҭырла зегьы дынреихырхәеит. Анаҩс, згыгцәа шьҭыхны, амшын аҟәара зҽанызҟьауаз ацәқәырԥа жәылақәа ршыкьбжьы уханарштуа игоз анапеинҟьабжьқәа, иҽы ацкәаруа, иҭыԥахь ааскьара даҿын.

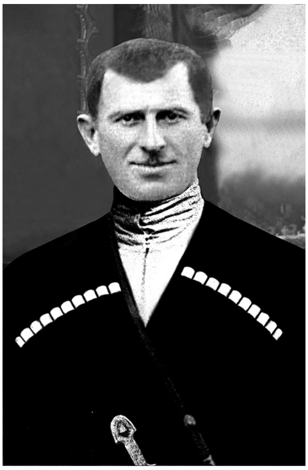
Ладариа Ҟансоу-иԥа Ҷаҷ (1936 ш.)

Зхәыҷра аахыс аԥсуа қыҭақәа рыҟны аҽыбӷаҟазара злааӡаз, бзиа ибангьы иныҟәызгоз аруаа рӷьырак злаԥшыз, иаалырҟьаны ргәы шьҭнахит. Ари аԥсуаа «ҳчымазара» иҿкны ирылалар, ҵыхәаԥҵәарак шамоуаз идыруан Нестор! Ихы ҩышьҭхны днаҳалаԥшын, – Ладри Ҷаҷ, уҟоума? – иҳәеит. Уи ахаҵа, иуаажәлар рыҩнуҵҟа аҟыбаҩ ҷыда злаз еснагь дрызҿлымҳан. Ныҳәоума, еизароума – зехьынџьара дахьнеилак, абаҩхатәра злаз аҿар дрышьҭан, иԥшаауан. Анаҩс, дрыхӡыӡаауа, рхи рҵыхәеи уҳәа, зегьы ҭҵааны иман, илаԥш рхын, реихьӡарақәа ддыргәырӷьон! Иҵабыргны, Лыхнашҭа аныҳәақәа раан аҽыбӷаҟазацәа абазшьҭыхраҟны ианеицлабуаз, изныкымкәа ирыликаахьаз Ладри Ҷаҷ арратә маҵзура дшахысуазгьы идыруан.

Аҽыбӷаҟазара ԥсабарала излоу, иныҟәызго ажәлар, абаҩхатәраҵәҟьа кылыршәшәааны, иҷыдоу бла ҵарыла иахәаԥшуеит. Урҭ ргәы иақәшәо аҟазара ҳаракы аарԥшра ус имариаӡам.

Ҷаҷ, ахра иааӡаз ашәарах еиԥш, зыбаҩ зцәыласыз, игәы иҵԥраауа ар рцәаҳәа дахьықәгылаз, дшынаҭрысра дыԥшын... Аха аруаҩык иганахьала алеишәа иқәныҟәоз, раԥхьа знапы даныз, «ииҳәарызеишь?» ҳәа, днеиҿаԥшит. Арҭқәа заа игәазҭахьаз Ҳаџьараҭ, иаразнакы иблацәақәа неиқәырсны, «иаҭахуп» ҳәа аанарго, маҷк ихы нацирҵысит. Уиакәхеит, Ҷаҷ мацәысеимҟьарак иналагӡаны, ахьшь иаҩызаз иҽеиқәа џьбара даласазшәа, дақәтәахьан! Аҩызцәа иҟаз закәыз дырны, «абаз» иахьана-

алоз чабракгьы азкадыршәхьан. Убри аамҭазы, – Нестор ухаҵкы! Ҳара ҳхәаахәҭыҩцәаӡам, ҳаԥсадгьыл ахьчара анаҭаххо аамҭазы ҳағацәа рабашьра ҳазыхиоуп! Ҳаҭаумҵан, абаз ҳџьаба иҭаӡам! Абри аҳамҭа сгәышԥы икыду, ҳаԥсадгьыл ахьчаразы исаноушьаз акоуп! Умида суҭозар, абаз ацымхәрас ишьҭасҵар сҭахуп! – иҳәеит Ҳаџьараҭ. Абас, ҳаҭырқәҵарала даахлафны «ихахә» нылеихын, «абаз» иахьаҭыԥыз инышьҭеиҵеит. Ҷаҷ раԥхьа «абазшьҭыхра» иҿазимкӡеит, уи игәы иҵхоз даҿакын. Агәаҳәара изцәырҵит аҿыбҕаҟазацәа иналаршә-ааларшәны, аныҳәақәа раан, «абазшьҭыхра» инаваргылaны, ҳгәылацәа «џьгьыҭаа рҿырхәмарра» ҳәа, жәытәла изышьҭаз аԥсуа ҿыбҕаҟазара ахәҭак аԥхьа дырбара. Уажәы Ҷаҷ уи иҿазкны, иҿы кәаруа, адәы акалҭахь днеихьан…

Ҷаҷи сареи ҳаигәылацәан, ҳаиқәлацәан. Инаҷыдангьы, саншьцәа дуқәа дреиуан – аҭынхара ҳабжьан. Ихәыҷра инаркны, аҿыбҕаҟазарахь абзиабара ҷыда имаз гәазҭахьаз аиҳабацәа уи дазыркхьан. Аҿааӡареи аҿыбҕаҟазареи иԥсҭазаара иахәҭакын. «…Ҷаҷ иҭаххар, иҿы шыҩуа агәыҵа дыҵсуеит!» рҳәалон аиҳабацәа изгәдуны. Лыхнашҭа аныҳәақәа раан, изныкымкәан ажәлар деицгәарҭахьан, аказы уицәшәо дыҟамызт. Данқәыԥшыз инаркны абазшьҭыхраҟны иҿԥишәахьан – армаралагьы арҕьаралагьы изеиԥшны дазҟазан. Аха иҟаз аҭагылазаашьа иҷыдоу ҭакԥхықәра дук ацын. Аԥсны Ахада хаҭала иӡбахә иҳәеит. Убри аҟнытә, сахьгылаз «хьымӡҕык имгандаз» ҳәа, гәаныла Анцәа сиҳәон.

Ҷаҷ адәы акалҭ аҟны даақәгьажьит. Анаҩс, наҟ-ааҟ ар рыбжьара иккаӡа, аҿырхәмарразы ишьҭаз амҩа илаԥш нахижьын, иаҕәра ааркьаҿны, иҿы ахәда инақәыршәны, имаҳмызқәа наирбеит…

Аԥсуаа жәытәнатә аахыс рҿыбҕаҟазара аарԥшра – «аҿырхәмарра» ҳәа ианашьҭаз рацәан. Аха уажәыҵәҟьа ар рыбжьара аҿкаршәны, ахыкәлааиԥш ишьҭхысаа инеиуаз аҿы акәӡамызт «ихәмаруаз», Ладри Ҷаҷ иакәын. Заа зҿышькылқәа «ҭазырцәхьаз», икәадыр амаха инапқәа рыла ишикыз, иармарахь ала ганха инҿыжәԥаз, ашьабсҭа даҩызаха, ишьапқәа асаара инышьҭарсны, ҵәҩанҵәы ихәамц еикәаргьежьны, дааҳәны икәадыр днантәалеит… Еиҭах алеи-ԥси рыбжьара – иармарахь даахьаҳәны, ҩаԥхьа иҿынхыршәҭны, ишыҟеиҵац еиԥш, угәы шьҭызԥаауаз аџьашьахәы дырбара даҿын. Абас, еиԥмырҟьаӡакәа «џьгьыҭаа рҿырхәмарра» уамашәа дазҟазаны ишынеигӡоз адәы дахысит. Наҟ-ааҟ игылаз аруаа шанханы ихәаԥшуан. Ргәалаҟара иахылҵуаз агәырҕьаратә шыкьбжьы, улымҳақәа ҵырхааyан. Урҭ рыцәқәырԥақәа ирымҿхаркхьаз ашҭа ҭбаа ду зазон…

Анаҩс, Ҷаҷ иҿы амаршәа кны, иарҕьа напала ахәда ԥшьаала днас-насуа, – иаарҭынчны, акәаррахь инеиеиган, акыр иркьаҿны иаақәзыргьежьыз «абазшьҭыхра» иҿыназкны, ԥхьаҟа ишьҭаз имҩа ибла назирхан, иҿеиқәа ццышә аҕәра инақәиҭызтәыз, иҭрысны инаҵҟьеит… Иаалырҟьаны ирбази изызԥшызи ихырххьаз аруаа ӡыҩӡа иԥшын. Аҿышьҭыбжьы ада, амҵ ԥыруазар иуаҳауан. Зыхқәа шьҭкәыцәаа игылаз аруаа, даҿа џьашьахәык ацәаара ихнаххьан… Ҷаҷ иҿеиқәа цқьа аҿкаршәны, ишааиц иааиуан… Ус, «абаз» ахьышьҭаз ианазааигәаха, еиҳагьы иԥырӡеит. Убасҟан, иарҕьарахь

ала, еимгеимцарак иналагӡаны, асааранӡа ганха иҽынхиршәҭуаз, «ҳаит, иҽы дахҟьеит» ҳәа, згәы нҭыԥсааз џьоукгьы, рыбжьқәа нрымпыҵҟьеит… Аха, Ҷаҷ дҽыбӷаҟазан, ус зыхьуаз уаҩымызт: али-ԥси рыбжьара ахымцеиԥш деибаган, аттабызҳәа, днышьҭасны иаашьҭиԥааз «абаз», иҽыриашаны иҩышьҭихыз, иҳаракны ишикыз, иҽы-џьбара улаԥш захьымӡо фырҭынҵас иниаҟьеит! Ишанханы иԥшуаз аруаа ишәақьыҭҟьараха наҟ-ааҟ еицҿакны «ааӷууу» ааилдыргеит. Дыдраҵас инацҭҟьаз рнапеинҟьабжьы еихсыӷьрак аҟәӡамкәа есааира ашьҭыҵра иаҿын! Нестор иакәзар, ихиҿы еихаччо, игәалаҟара хазынаха иҩызцәа дахьрылагылаз, илымҳа иамаз абжьы аҵԥага аамихын (иҟалап алшарақәа ҳаракхазар), зыҭра иааҭигаз икьарахә ахы ҩарханы, – «Уххьандаз, Ладри Ҷаҷ! Хьӡы еснагь иугалааит!», – иҳәан, аҭыҟь-аҭыҟьҳәа дхысуа, «амгәа» нҭаирцәит!

Абас, жәларык ҳаԥхьагылаҩ, Аԥсуа ҳәынҭқарра Ахада Нестор, ԥсабарала ишиҟазшьаз еиԥш, иара абраҟагьы иаԥсуара аԥхьа инаргыланы, ихьыԥшым аԥхьагылаҩ – Ахада ихаҿсахьа ааирԥшит. Иҵабыргны, уи ахаҵа иџьоушьаратәы згьы дрызҿлымҳан… Лымкаала аԥсуара дахӡызааууа деиҷаҳауан, амаҷ ҟәнымшьакәа аду аҟнынӡа, згьы илаԥш рхын. Арҭқәа згьы лабҿаба избарҭаз аруаа ҳгәы иладуны, нцәа цырҟьак еиԥш ҳихәаԥшуан. Уи ахаҵа, насыԥ дуны, ҳажәлар дрызшан! Знык «дныҙҿаҭәҳәаз» иара итәын. Уинахыс, Аԥсадгьыл абзиабара ҿымцәаауа, имцашоураны ргәы иныҵалон… Нестор дызлыҵыз иуаажәлар раҳаракыра идыруан, игәы рыладуун, иԥсеиԥшгьы бзиа ибон. Убри азакәын иуаажәларгьы, гәыкала дзырҭахыз, ҳаҭырлагьы изихаҵгылоз.

Ахара ахәыцра злаз Нестор, иара убас неилыхк ҟамҵаӡакәа ивагылаз згьы рылшарақәа рыԥсадгьыл уаҵәтәи аԥеиԥш азыкәԥара иазкын. Рыуаажәлар рымч ҵызшәаауаз аҵҭәа рыҩнуҵҟа ирылаҵаны, ауаа еиҿаргыланы, анаҩс «ирҟәышгаз» ажәа гәаҩақәа рзеиҭаҳәо, ишакәхалакгьы аиҳабыратә ҟәардәқәак раанкылара акәӡамызт изышьҭаз. Ус еиԥш иҟаз ҩысҭаарақәак џьоукы ргәы иҭашәаргьы, анапхгарахь рымҩа ԥҵәан. Нестор дызхадаз Аԥсны аиҳабыра рхықәкы зызкыз – ауаа еилымхӡакәа, рыжәлар ракзаара иахьынӡазалшоз ихьчаны, ҳаҭырла рхаҵгылара, рныҟәгара акәын…

Анаҩс, ҳгәы шьҭызԥааууаз аҳәамҭа шьахәқәа ҟаҵаны, иажәагьы убас ихиркәшеит: «Ахьырԥар! Аԥсуа ҳәынҭқарра аиҿкаара мариаӡам, уи аџьабаа ду еснагь иацуп! Аамҭала иаҳцәызхьаз аҳәынҭқарра аиҭашьақәыргылара, шәышықәсала ҳажәлар рҵеицәа хазынақәа азыкәԥон. Ҳаргьы, абџьар шьҭыхны ҳаԥхьа игылахьаз рымҩа инацҵаны, иагьзалҳаршаз – ԥхьаҟа ҳажәлар реизырҳараҟны, зыда ԥсыхәа ыҟам азҵаарақәа аӡбарцоуп! Ианҳзалмырша нахыс, Аԥсуа ҳәынҭқарра аҵакы аҵәызуеит…

Аҵла дацда ишзымӷьацо иаҩызахоит аԥсадгьыли ахақәиҭреи змам ажәлар… Сҩызцәаеи сареи ҳахьыншәылаԥшуа, згьы шәыблақәа ирхаабалоит, арҭ азҵаарақәа шәгәы ишыҵхо, хьаасгьы ишшәымоу. Ус анакәха, шәызлыҵыз ажәлар знысхьоу аҭоурых гәаҭаны, ҳаԥсадгьыл шәызлаԥсахаша шәазхәыцлароуп еснагь!

Зеиԥш адунеи аҟны имаҷны иуԥыло, ҳазшаз Анцәа ду иҳаҭәеишьаз

ҳшьамдгьыл хазына еиканууа рацәахеит. Урҭ зегьы рыблақәа амса рхыланы, рыхдыррақәа зыршаҟәаз ҳаԥсабара аԥшӡароуп. Ҳауаажәлар уи бзианы ирдырыуеит. Ҳабацәа рыԥсадгьыли рхақәиҭреи рылахәҳахәҭра нахьнатә ршьа иаламызт. Ҳҵеицәа хазынақәа рыԥстазаара лашақәа аҳҭынҵаны иаагоу ахақәиҭра ахьчара, ԥхьаҟа иҳаҵагылаша аҿар аҭакԥхықәра ду ацны, шәыламыс аҟны иҟалоит! Иахьа, Ҳаԥсадгьыл аҟны аԥсуаа иҳаланхо егьырҭ амилаҭқәеи ҳареи аиашьара ҳаибаргароуп. Урҭ рзинқәа зегьы рыла ихьчатәуп. Аха, ҳақла аԥшәымара зтәу аԥсуаа ҳауп! Уи, уаҩы имамдакәа, ҳабацәа ишныҟәыргоз еиԥш, иныҟәаагалароуп. Инҳампыҵҳажь нахыс архынҳәра уадаҩхоит. Усҟан, иҳаҵагылараны иҟоу аҿар ҳақәшәиуа иҟалоит…

Аҭоурых гәҿанҵагоуп! Рхы иаиааины, зыԥсадгьыли зхақәиҭреи рыхьчара злымшаз ажәлар лаҟәуеит. Илаҟәыз роуп аԥстазаараҟны еснагь иаҵахо… Ас еиԥш иҟоу аҟазшьа ҭоурыхла аԥсуаа иаҳҭәӡам. Ҳара иаҳнаалоны Анцәа ду иаҳзишаз ауаҩреи ахаҵареи роуп!

Иахьа, сҩызцәеи сареи ҳахьыншәылаԥшыз, ҳгәы азшәырҳаит! Ас еиԥш аҳәынҭқарратә ҵакы змоу аус мҩабжа инхар ҟалаӡом, еснагь еиҳаҳалатәуп!

Насгьы, ижәдыруазар сҭахуп: иҳаиуам Аԥсны анҭыҵтәи ажәларқәа еснагь иџьаршьоз – аԥсуа иаҳаракыра, иахьыҟам аԥшаара шәҿазышәымшәан. Уи, Аԥсуара аҟноуп иахьыҟоу! Уи иацәхьаҵыз аԥсуа – ԥеиԥш змаӡамкәа, алашә имҩа ианхалаз диҩызахоит… Аԥсуара – уаҩроуп! Аԥсуара – хаҵароуп!.. Убри аҟнытә, сҩызцәеи сареи аҳәара шәаҳҭоит, зегьы раԥхьаӡа шәгәы аздуны ҳаԥсуара шәыхьчала, иныҟәыжәгала! «Аԥсадгьыл уаназхьаауа иузхьаауеит!». Арҭ еснагь еицызароуп. Тәым ааӡарала ухәыцны ҳаԥсадгьыли ҳаԥсуареи узеиқәырхаӡом! Зегь реиҳагьы ихадоу – ҳаԥсадгьыл ахьчара еснагь шәазхиаз. Аԥстазаара иԥнашәаахьоу ахацәа нагақәа еснагь иҳархәалоит: «Змилаҭ хдырра ҿыхоу ажәлар, иаҭаххар аҕа ибаагәарагьы ҟәыбаса иқәырҵоит!»

Аҳаҳаи, сыцқәынцәа, Анцәа ду дышәхылаԥшааит, инапы шәануп!»

Анаҩс, Нестор иҩызцәеи иареи абзиараз ҳәа наҳәаны рҿынархеит, Аԥсныҟа рымҩа хан. Ҳара ҳакәзар, амыргәырҕьа ҳхы иҭан! Нагарҭа амамкәа, ҳгәы рыздуун, рыгәра аагон. Ҳаргьы ҳаҵамхакәа, мҩамш ҳәа нараҳәаны, «Ахаҵарашәа» акеҩҳәа инҭҳарҟьаз, уи абжьыхаа – агәыишьҭыхга хара ирыцнаскьон!

Акьыԥхь иазирхиеит Џьон Смыр

ЗАИРА ԤҲАИԥЫКӘ

Ажәеинраала ҿыцқәа

***

Аԥсҭазаара, ҿыц сузхәыцуеит,
Исзымԥеит уҟазшьа.
Ҿыц сымҩахәастақәа сырнылеит,
Исықәҿырҭуеит – «Быԥсы шьа!»

Ҿыц снықәыԥшит аԥсабара,
Зегь рхатәы мҩа иануп.
Ҿыцрак сашьҭоуп иахьантәарак,
Зегь уск-уск ирҿуп…

Ишԥасҭаху ҿыцрак, ԥшӡарак,
Зегь ҳгәыхәтәы ҳахьӡарц.
Уаҩрак, иашарак, лашарак, –
Аԥсҭазаара еикәаԥхаларц…

Ҿыц санылеит сымҩахәасҭа,
Исыздыруам исзыԥшу…
Ҿыц иснылоит ашәахәашьҭа –
Хьы-раӡыншәа сыԥсы зку!

***

Угәы алаҟам…
Улаԥш кыдхалоит…
Ухы-угәы еилырхуа
уазхәыцуеит акы.
Иуншуа амцагь
фархьқәак
нақәуԥсоит,
Зԥаарала сышухәаԥшуа
узгәаҭом зынӡагьы…

Ухәыцра – аԥецьь
сӡааԥшылар шԥасҭаху,
Издыруада,
угәы цәиҟьазар аӡәы?
Учҳара ԥысшәошәа
уазԥаара шымыцхәу
здыруеит…

Акыр аԥсҭазаара
сыԥнашәахьеит схаҭагьы.

Аамҭа ӡеибафара
аҟырҟы
укылнаххьеит,
Аԥсра мыжда –
иуцәнарӡхьоу маҷума?
Узықәгәыҕуаз аӡәырҩы
угәы ахаҳә ҭадыршәхьеит,
ԥси-бзеи реилыргара
ус имариоума…

Угәы алаҟам…
Улаԥш кыдхалеит…
Ахаԥа ихьаа
ицәхыԥыр –
иԥхашьароума?!

***

Аамҭа уххәыцыртә имариам,
Уи узхуам уҳаҟьа иныкәԥан.
Иџыџӡа иаангылом, – ишьаҳам,
Иҟамлац мамзаргьы иҽыхәан.

Аамҭа уҭоуп, – иухьыԥшӡам,
Ишуаароугьы ухоумырштроуп.
Знык иуцәызыр – уара иутәӡам,
Ианутәыԥәҟьогь – знызаԥәыкоуп!

***

Аҟазаареи аҟамзаареи –
Иҟоу, ианым…
Аҟазаареи аҟамзаареи –
Еснагь еигәыцхәым.

Аҟазаара: – лашароуп,
Мцоуп, иҩнаҭоуп.
Аҟамзаара: – лашьцароуп,
Дамроуп, имаӡоуп.

Аҟазаареи аҟамзаареи
Еишьҭоуп, иццакӡом.
Аҟазаареи аҟамзаареи
Ҵызшәаз – дыԥсӡом.

ШӘАБАҞОУ…

Аибашьраан ҳаиқәзырхаз афырхацәа ирыхьӡынҩылоуп.

Шәабаҟоу, ауаа цқьақәа,
зыламыс ҳараку?
Шәааԥсара шәыхьӡама
аамҭала?
Дхуп шәара шәышьҭа –
згәы гәаӷла иҭәу,
Дцом уи дшәааҩсны
аламала.

Шәабаҟоу, са сшәышьҭоуп,
згәы-цқьа нцәахәу?
Асаркьеиԥш ҳхаҿсахьа
зынхало…
Дыҟоуп зегь збарҭоу
хыхь Анцәа ду,
Хәыцы-хәыц уи ишҟа
шәа шәхалоу?!

Издыруеит, шәа шәыҟоуп –
хьаалагь шәа шәҭәуп,
Шәыуаҩра зырҩашьо
дҟамлароуп.
Издыруеит, лашарак
цәашьушәа ишәхаркуп,–
Аиашамҩахь уи
ҳагалароуп!

***

Схы здыруа исымуц сара гәнаҳа,
Идырны аӡә игәы нысмырхеит.
Исымҳаит сара сҩыза изы абызкаҭаҳа,
Дшьыцган аҳәынҵәа дасмыргеит.

Ианакәзаалак исымам уа тәаха,
Схәыцаахыс џьоуп са сызҵоу.
Исаӡар сгәы иҭаҩуа аҳәаха, –
Убриоуп сызмырҭынчуа исыӷроу.

Аамҭа ҽуроуп, иузынкылом,
Ҳахагьежьуеит хәыцıи-дуи адырдха.
Сааԥсеит ҳәа макьаназ саангылом,
Иаҭаххозар, сашәа, сеиқәырха!

УИ АЛАԤШ…

Уахьыҟазаалак иуцуп,
Иуцрыхо,
Уахьцалакгьы иушьҭоуп,
Иааԥсаӡом.
Уахьыҟазаалак иухьысуеит,
Иунырует,
Уи алаԥш – иззырхо
Изыхгаӡом.

Уахьыҟазаалак игәоуҭоит
Иузгәакьоу,
Узҭаху, узҭахым
Еиҭахоит…
Уахьыҟазаалак иурҩашьом
Иуцәтәыму,
Уи алаԥш – ашьыцра
Иархоит.

***

Акы сашьҭоуп, ак сыцрыхоит,
Зны сышьҭрақәаларгьы сҭаххоит.
Гәыӷрак ҿыцәом, – ԥхьаҟа исыхоит,
Сызхьымӡауа рацәахоит.

Акы нсыжьуеит, ак сырҿыцуеит,
Зынӡа исымаӡам ԥсгара.
Сышықәсқәагьы зынӡа ишьҭхысуеит,
Хара исеиҩсхьеит сҿара.

Акы – схьаауп, акы – сгәыхьуп,
Сеилахоуп рацәа…
Зегьы ириааиуа – насыԥуп,
Дысхылаԥшыр Анцәа!

***

Кәтыҿырҳасрак, – аамҭа иҳаҭоу,
Ҳҭамӡо, иҳацлеит ҳаӷара.
Ҳазқәу адгьыл – иҳаҭан иҳамху,
Иӷам иақәны нагӡара.

Кәтыҿырҳасрак, – узыхьӡаз ауп,
Ицәгьа-ибзиа – уара иутәуп.
Илоуҵаз ауп, иурҳаз ауп,
Уаныӷамгьы ухьӡ ахуп.

Кәтыҿырҳасрак, – аамҭа хҵәаха,
Насыԥ имоуп иҭаӡаз.
Изоуз сгәыхәтәы ахьӡаха, –
Наунагӡа зыхьӡ ззанҵаз!

***

–Иухыҵуазеи?
–Мышкы.
–Иубазеи, иуаҳазеи?
–Акагьы.
–Аԥсҭазаара уаароума?
–Иуаароу – ауаа роуп.
–Нас, узықәузеи адәы?
–Мышкы анаӡаӡатәраз!

***

Баграт Уасил-иԥа Шьынқәба
игәалашәара иазкны

Ашьха иалҵыз абахәаԥшьеиԥш,
Акаҵәара ԥсыс изхоу.
Жәҩан икыду аеҵә шашеиԥш,
Хьы-раӡынла икаҷҷо.

Дац-ԥашәла зыдгьыл иалҵыз,
Иашәоуп уаӷа ԥсыс ихоу.
Дала-шьала аԥсуа ихылҵыз,
Тәым бызшәала дызҿырбоу?!

Шьауардынҵас ахра иқәу,
Џагьа архақәа ирызцо.
Зажәа ԥсҿыхган – игәырдагоу,
Ҳа ҳ-Баграт иеиԥш дӷалахьоу?!

Ажәҩан иалоу аӷармаҵыс еиԥш,
Иашәа ихнамхуа дубаӡом.
Икеикеиуа ашьха ӡыхьеиԥш,
Иажәа ԥсрақәны иӷалаӡом.

***

Сықәуп инымҵәаӡо сымҩахәаста,
Ӡыхьшәа схәыцра раӡо.
Ишысхьысыц исхьысуеит
ашәахәашьҭа,
Сыӷам ааԥсарак сыхьӡо.

Сықәуп… – измада аԥшыха,
Дасу ихатәы-мҩа дануп.
Иӷамлац исымҵәаны гәҭыха,
Акаҵәараҿ са сгәыҕра ахшьуп.

ЕВА ҬАНИА,
афилологиатә ҭҵаарадырраҟәа ркандидат,
аҧсуа бызшәа акафедра адоцент

АБНАТӘ ҦСААТӘ АЗЫРБО АЛЕКСИКА АҦСУА БЫЗШӘАҾЫ

Аҧсуа бызшәа алексика аҭҵаара, анҵара кырӡа аҵанакуеит абызшәадырраҿы адагьы, амилаҭ рыхдырра, ркультура, рҭоурыхдырраҿгьы, избанзар иароуп абызшәа амилаҭтә, акультуратә ҷыдараҟәа азырбо, ирышьаҭоу. Амилаҭ рбызшәа злашьақәгылоу ажәар ҭбааук аҵьатә усура, абзазара, анхара-нҵыра, аҧстәы, аҧсаатә азырбо ажәаҟәа рыла. Аҧсаа рлексика шьақәдыргылоит аҩнатә ҧсаатәи абнатә ҧсаатәи рыхьӡҟәа. Алексема «аҧсаа» еиднакылоит, «Аҧсуа бызшәа ажәар» аҿы ишарбоу еиҧш, ҩ-шьапык зҵоу, ахәы зҟәу, амсатә ҧыци, ажәаҩақәеи, ахьӡи змоу аҧсаа [Аҧсуа бызшәа ажәар, 1987, 35].

Аҧсаа рлексика аҭҵаараҿы цхыраагӡаҟәоуп иҟоу ажәарҟәа, анҵамҭаҟәа: «Аҧсуа бызшәа ажәар»; «Аҧсуа-аурыс жәар»; Амҷба В. А. лусумҭа «Аҧсуа бызшәа»; Д. Гәлиа ибызшәа ажәар; Ҷоҷуа А. М. иҩымҭаҟәа реизга. Крызҵазкуа усумҭа хадоуп аҧсаатә-хкҟәа рыхьӡҟәа зну «Аҧсны аҧсабараҵара иазку ажәартә материалҟәа».

Адунеи зегьы аҿы аҧсаа рыхкҟәа 10 000 инареиҳауп ҳәа иҧхьаӡоуп. Иҟоуп: ажь аӡеи ажь бааи, аҵиаа, ахәаҷа-маҷа, арыц, аргәыц зфо; амшын иаҧну; ашьхара иамоу; аҧсаа мҩасҟәа; зҭыҧ еиҭазымкуа; зынӡа изымҧыруа. Дара ирымоуп ауаатәыҩса иреиҧшызтәуа аҟазшьаҟәа: бжьыла еибадыруеит, ишәаҳәоит, рхатәы кәашараҟәа рымоуп, рыҭраҟәа ҟарҵоит, рхәы рҵәахуеит, аҭаацәара аҧырҵоит, еихӡыӡааует, ихтәаланы аҧшҟаҟәа хырхуеит, ираaӡоит, ирыхьчоит, рыц иҵакны рхаҭа имфаӡакәа акрырҿарҵоит. Ишоит дара еиҭахгьы: зыбжьы хҵаны ашәа зҳәо, зынӡа иззымҳәо; уахынла маҵара ма алшыкәсанык ишәаҳәо; ҽынла адәы иҟәу, уахынла иҧыруа; иҟыжуа, ҿызҭуа; зжьы рфои, ирымфои; зымшьҭа бзиоу, ицәгьоу; иҧшӡоу, иҧшӡам; ак уазҳәо, дыррак узҭо уҳәа, абарҭҟәа зегьы ааидкыланы иазырбо ажәа-хьызҟәа абызшәаҿы иааныркылоит иалкааy аҭыҧ. Дара иадырбоит аҧсуа ибызшәaатә хаҿра, икәша-мыкәша иҟоу аҧсабара дшазыҟоу, ихдырраҿы илнахыз, иааннакыло аҭыҧ.

Амилаҭҟәа зегьы реиҧш аҧсуаа аҧсаа иреишәарыцон, иреишәарыцоит уажәгьы, аха инеиҧынкыланы иаазыҟәшәалак инаргәыдҵаны иршьуам. Ашәаҟь зҟәыркуа, ма чалтла иркуа, зжьы фатәыс рхы иадырхәо иреиуоуп: ☒ача, ☒ардәына, ацыблыкь, абнаҳәыҳә, абнакәты, ☒ачауарбажә (изфо ыҟоуп, изымфогьы). Иҟоуп иара убас ҧсаатәҟәак аҧсабара арҧшӡара, архаара, ҧсабарала изыдҵоу, зашәаҳәареи зыҧшӡареи ухырхуа – аҟармаҵыс, ардәына, ашьхарҵыс.

Ауаатәыԥса рҟазшьа аҧсаа рҟазшьақәа ирыдырхәалоит, иҟоуп иҵоуроу: ача даԥызоуп, дыҟәрышәӡа дыҟоуп рхәоит злеишәа бзиоу, зышәага дуцәам, иҭынчу ирызкны; аҟармаҵыс абжьы ихоуп рхәоит зашәаахәабжь хаау, даҟәымҵында ҳәа уззызырԥуа; ашьха каҧкаҧ абжьы лхоуп; ажәҵыс еиҧш дҷырҷыруеит; ашьауардын еиҧш дфырҭынуп, деилҟьа-еилӡәыцәоуп, дахьазуклак уицәшәаӡом; дҟәымшәышәӡа, уи дхәыхәуп; аҳәса ирхатәыхьӡны иаҳҧылоит Ҟәараса, иара аҵыс аҟәараса иадыркылогьы илзырхәоит дыҟәбаҟәшәо, лышьҭыбжь уаҳаӡом; иҵоурам: ахьажь еиҧш дҧаҟьҧаҟьуа; адырганҵыхәа еиҧш дыҟәҧақәсуа; аҟәраан еиҧш деиқәаҵәаӡа; атеиҧш дхаҟәӡа рхәоит дышьҭаӡаӡашәа, иган ҭбаашәа иҟоу изы; аҿыбгыхәа иҵәылибахуеит ахәыҷкәа, еиҳарак иззырхәо зҧынҵа ҟәазны, иҿаҟьаҟьашәа, иара аҵыс ац еиҧшшәа иҟоу роуп; аҟармаҵарақәа реиҧш аҟарма иҟырҟы иҭиаар хәа дшәоит – зҿы еихамгыло, зызхара ззымхәо изы.

Аҧсуа ҿаҧыц рҿиамҭақәа рҟны аҧсаа иааннакылоит ахатә ҭыҧ. Дара анцәырҵуа ашықәс аамҭа, ауаԥы иааигәа ианааиуа, жәабжьс иархәо хәа иҧхьаӡоу, рхымԥаҧгашьа иҵанахәо ухәа ирыдхәало ажәлар разгәаҭарақәа, разхаҵарақәа маҷым:

Атыԥарԥар уахынла агәараҿы ҿнаҭыр, ҵасым, рыцхарак иазхәоуп.

Акәыкәу раҧхьатәи абжьы гаанӡа ак лоуҵахьазароуп, мамзар уаҟаҭәоит, илоуҵо ааӡом, иааргьы илҵшәаахацәом.

Аҵыс аԥны иԥнаҧрыр ак уанаҳәоит, ажәабжь бзиа аанагоит.

Алаҳәа аҟырбжьы газар, ажьабаа, аҧсхаҧсы ааигәа икажьуп.

Аҵар гәыҧ-гәыҧла рҿеидкыланы итәозар, аӡын бааҧс иазхәоуп.

Аҵарақәа аӡаҟны рҿыркәабар, ақәа алеира иазкуп.

Ажәҵарақәа лаҟәны иҧыруазар, амшцәгьа иазхәоуп.

Аҷынҷеи ахәынҵәырҟаҧшьи // ахәынҵәраҧшь аӡынра ааигәахамҭазы аԥнашҟа иԥнаҧыруа, агәарҧ-сарҧ рҿадыркыло иалагар, аӡынра ӡәӡәахоит, аҿарцәгьоит ҳәа иҧхьаӡоуп.

Аҟәраани акьути рыбжьы ауаԥы ишиаҳауа амԥа дықәлар бзиам, дхынҳәыр еиӡьхоит, имԥа маншәалахом, арҭ аҧсаатәқәа ацәгьара аныҟало ацәалашәара рымоуп рхәоит.

Аҟәраанқәа аҵлаҿ рыбжьы гозар ақәа иатәуп, иныҟәо адгьыл иқәзар, аҧхарра иадыргоуп.

Абаӡыр аԥны иԥнаҧрыр абылра иазхәоуп.

Абылрақәа ҟамларц азы ажәытәан аҳәыҳәқәа анырҵон рхәоит.

Ачеиџьыказы зҿызшьуаз ахәынҵәырҟаҧшь даԥызоуп рхәоит.

Ҿаҵак уфаанӡа амлаӡәыр абжьы уаҳар, уаҟаҭәеит, аҿны хәлаанӡа ухиаӡом хәа иҧхьаӡоуп.

Амш ацәгьахара аҿеаназнакуа, ардәына ашәаахәара хҭанакуеит [Ҭаниа Ш. Н., Ҭаниа-Дбар Р. З.].

Иахьатәи аҧсуа бызшәаҿы аҧсаа ирыдхәалоу алексика асемантика-структуратә ҷыдарақәа разгәаҭара, ажәахырҿиааратә анализ азура, ажәахырҿиаашьатә хкқәа ралкаара, ахьӡҵара амзызыркратә ҟазшьақәа рарбара ухәа абызшәадырраҿы крызҵазкуа лексикологиатә зҵаарақәоуп.

Ари алексикатә гәыӷ аҟны имаҷым адиалект ажәақәа, дара ирыбзоураны ишьақәгылоит:

афонетикатә вариантқәа: абнакәата // абынкәата; абнакәты // абынкәты; абнаҳәыҳә // абынҳәыҳә; абнашәышәи // абыншәышәи; аӡыкәты // аӡыкәыт; аӡыцә // аӡыцәа; ачауарбажә // ачуарбыжә; ашшаӷьыч // ашшаӷьыч; ахьыжь // ахьажь // ахьежь; алаҳә // алаҳәа; амлаӷәыр // амлагәыр; аҿыбгы // аҿыбгәы; аҳәынҵәараӷшь // аҳәынҵәырҟаӷшь [Аԥсны аԥсабараҵара иазку ажәартә материалқәа, 1999, 49-53].

алексикатә дублетқәа: ашамыхьажь (бз) – абжьобжьик (абжь);

аҟарш (бз) – анаҵьа (абжь); ачараҳ (бз) – ачаҩры (абжь); аҵысӷра (бз) – акәынҷа (абжь); аҿыбгы (бз) – акәыҿба (абжь); ахьнырҳаҳ // архьынҳаҳ (бз) – архьына (бз; абжь) [Аԥсны аԥсабараҵара иазку ажәартә материалқәа, 1999, 49-53].

Хыԥхьаӡарала имаҷым иара убас абызшәа иарҿиаз асинонимқәа: абаӷыр // алаҳәарҵыс; абаӷлачын // аӡмахкәты; абахәжәҵыс // ауахәамаҵыс; абынкәата // ақәача; абнакәты // ашьапықамса; абӷаԥшь // ачақчақ; ажәардәына // ауасардәына; аӡҭас // аиаҵәыш; аӡылаҳәа // амшынҟыз; аӡыхкәыр // ацаблыҵь; аӡыкәыт // аӡача; акамкам // ашхырцәаӷьфаҩы // аҿрыхьшь; акаркар // аӡкәрина; акәатацәыш // аҟьатҟьат; акәатарбаӷь // ахыиаҵәа; акәыҵба // аҿыкәба // аҿыбгы // аҷыкәба; ақдықәҟәыҟә // аҿыхьыжь; аҟармаҵыс // анцәарҵыс; аҟәиҭ // ашәиу // ашьхарҵыс; аҟәрышә // аҷҷа; архьына // аҵыԥҵыԥ; ашьхарҟәыҭ // ашьхабыршәы // ашьхамҵас; ачалеи // аҷырҷыр; аҵысӷра // акәынҷа [Аԥсны аԥсабараҵара иазку ажәартә материалқәа,1999, 49-53].

Аԥсаа рлексика сематникала ишоит зыхьӡ зҟазшьа аҳәо ахьӡқәа рыла: рхымҩаԥгашьала ахьӡқәа зауа; рыԥшра иаҿырԥшу; рҭыԥ, рҟазшьақәа, ирхылҵуа ашьҭыбжьқәа рыла ахьӡ зырҳаз:

Рҟазшьақәа рыла ахьӡ зауа:

аӡҭас – ҵысуп, аӡыӷдарракәа рҿы аӡы иҭасуа афатә аҟәшәоит; аӡыцәа – аӡаҩақәеи аӡҭачқәеи рҿоуп иахьуԥыло, аӡы иштагылоу ицәоит; аҵларкәыкә // аҵларкәкәы – аҵла иадтәаланы ац ду ала иаасуа иаркәыкәуеит, абажәқәа арԥԥуеит; ахәдарҵәи – ҵларкәыкә жәлоуп, ԥшрала абаӷырқәа еиҳа иреиԥшуп, ахы ырҵәиуа, аҽгәарԥхара адыруеит, ишәаӡом; ашшаӷьыч – баӷыржәлоуп, иаӷьычуеит ашша, афатә, ашәгьы бзиа иабоит, арыцгьы афоит, аӡын ахьҭа аныцәгьоу, ианҵаауа афатә иашьҭаланы аҩнқәа аҽырзааигәанатәуеит, акәац хшьызар, инадтәаланы иафоит, еиҳарак ашша иазгагоуп; аҵааҟәрыла – кәатажәлоуп, аӡы ихуп, афатә аӡы ихәӡааҵәрылоит; ацәқәырԥын – мшын ԥсаатәуп, ацәқәырԥақәа ирынтәалоит, иӡааҟәрылаӡом;аҵбырлача – ача хкуп, аҳәиракәа рҿы иамоуп.

Рыԥшра иаҿырԥшу:

аӷрыш – кәатажәлоуп, аиқәаҵәеи ашкәакәеи ааилаԥсоуп иӷрышӡа иҟоуп; ахкәач – кәатажәлоуп, ахы ҟәазуп икәымпылӡа; аиаҵәыш – аиаҵәаԥштәы – ашьаци ажәҩани аԥштәқәа еилаԥсоуп, ахы акәаԥсса шкәакәа ақәԥсоуп; аҵыхә еимҿаԥа – бынкәатоуп, аҵыхә ҩ-хӡыкшәа

еимҿаҧоуп, иаууп, амшын хыҟәҟәа рҿы иубоит; ҧраҳәаҧшь – баӡырҗәлоуп, агәышҧы ыцҟаҧшьаа аҧыраҳәа акәыршоушәа иҟоуп.

Рхыҧхьакырҭала:

аӡыкәты – аӡмахкәты рҳәоит, аӡычаҳәагьы иашьҭоуп, аӡаҩаҟәа, аӡмахҟәа, аӡиасҟәа рҿы иамоуп, аҽунарбацәаӡом, аҽҧхьанакуеит; аӡмахуарба – хьшьыжәлоуп, аҵарҟәа, аҧсыӡ, аҳәынаҧ ирызгагоуп, аӡбаараҟәа рҿоуп еиҳарак иахьыҟоу; аӡылаҳәа – даара иҧшӡоуп, иҟоуп ашкәакәа, аиҟәаҵәа, аӡаҵа рыфатә рыҧшаауеит, аҟыз еиҧшуп, ахахәда акыр иҭҳәааауп, идууп; аҟармаҵыс – аҟармара бзиа иабоит, аҟарма ахьынӡаҟоу иаалымҵзо илатәоуп, иҿало акәымпылҟәа афоит; аҵәаӡәараҵыс – абаӡыр аҵкьыс иааиҳауп, бна ҵысӡам, адәҟәа ирыҟәуп, ааҧын заа иҵәырҵуа иреиуоуп, алаҵараҟәа ирхыланы арыц аҟәшәоит; аҵәыҵараҵыс – баӡыр жәлоуп, аҵла ҳаракыраҟәа рҿы аҽаҵәахуеит, иҵәырҵзом.

Рҭыҧ, рҟазшьаҟәа ирхылҵуа ашьҭыбжьҟәа рыла:

ашьхаркаҧкаҧ – кәтык иааҟараны иҟоуп, ҭыҧк аҿы иҭынчны итәаӡом, инышьҭҧраауашәа, амахәҟәа инарыҟәтәа-аарыҟәтәо иҟәуп, абжьы ахьго ааигәа абнаҵьма ыҟоуп ҳәа иҧхьаӡоуп, издыруа, иҧызшәахьоу ашәарыцаҩ идыруеит; ашьхарҟәыҭ – ашьхамҵас ҳәагьы азырҳәоит, ашьхыц афоит, «ҟәыҭ-ҟәыҭ» ҳәа абжьырго. Рҽеидкыланы ашьхантә иагьзааув, ашьха анеиҿыҵуа рдыруеит, ианааҭыҵлак ирышьҭалоит, ма ашәҭ анышәҭуа аҧсҭаҟа ианцогьы ирышьҭаланы иҵоит, имҵасны ирфоит, еиҳарак ашьхымӡа ахьыҟәгылоу аҭыҧҟәа рҿоуп иахьубо, еилаҧыруа ианааҭыҵлак, аҳәиҵәаҳәа дасу ирызго, рымч зыҟәхо ркуеит; акәыкәу – «кәыу-кәыу, кәыу-кәыу» ҳәа аҧхынра зегьы абжьы гоит.

Аҧсаатә ирхылҵуа ашьҭыбжьҟәа ирҿырҧшны ишьаҟәгылоит аҟаҵарбатә формаҟәа: амасдари алахәыреи:

Аҟәырра – иҟәыруа (аҳәыҳә, аҟәараса)

аҟырра – иҟыруа (аҟәраан)

акьыура – икьыуа (акьут, аҟәраан)

аҿыҟәҿыҟәра – иҿыҟәҿыҟәуа (ардәына)

аҟыж-ҟыжра – иҟыж-ҟыжуа (ахьажь)

аҷыжь-ҷыжьра – иҷыжь-ҷыжьуа – (архьына)

аҷырҷырра – иҷырҷыруа (ажәҵыс)

акаукаура – икаукауа (ауарбажә)

аҵәитра – иҵәитуа (аҵар)

Рныҟәашәа иаҿырҧшу арлахәыраҟәа:

инкылкәыр – аакылкәрааув // инкылыҷкәыр-аакылыҷкәыруа

иныҟәҧала-ааҟәҧало

иныҟәҧыр-ааҟәҧыруа

иаач-маачуа

икәлааув

икәаҧ-кәаҧуа

Ахьыӡҟатә ажәа «абжьы» аҧсаатә ирхылҵуа ашьҭыбжь иацны ишьаҟәнаргыло ахьыӡҟаҟәа:

акау бжьы
акьыу бжьы
аҵәит бжьы
аҟыж бжьы
аҟыр бжьы
аҟәыр бжьы
аҷырҷыр бжьы
аҷыжь бжьы
аҿыҟә-ҿыҟә бжьы

Ꙩ-хәҭакны, х-хәҭакны еилоу ашьаҭаҟәа:

ахьыӡҟа+ахьыӡҟа: абаҕыр+ҵыс, абна+кәты, абна+ҳәыҳә, адәы+рдәына: аӡы+лаҳәа, аӡы+кәты, аӡмах+кәты, аӡмах+уарба, аҟарма+ҵыс; акәты+шьап; ача+хьшьы;

ахьыӡҟа+ахьыӡҟа+аҟазшьарба: абна+(а)кәты+ҕра, аӡы+лаҳә(а)+еиҟәаҵәа; аӡы+лаҳәа+шкәакәа; адырган+ҵыхәа+ꙩажь;

ахьыӡҟа+аинфикс+ахьыӡҟа: алаҳәа+р+ҵыс; ашьха+р+каԥкаԥ; ашьха+р+ҵыс; ашьаха+р+ыхьшь; акьа+р+ыхьшь; акәты+р+хьшь;

ахьыӡҟа+аҟазшьарба: аҳәынҵәыр+ҟаԥшь, аты+ҟамса, аҵыс+ҕра; аӡыцәа+цәыш, аӡыцәа+шкәакәа, ардәын+еиҟәаҵәа; ардәына+хәҵыш; ашьапы+ҟамса; ац+ҟьаҟьа;

ахьыӡҟа+аҟаҵарба: аӡ+ҭас, аӡ+ыцә, ашша+ҕьыч, аӡы+х+кәыр; амҵ+ыф; атрышә+ас.

Аԥсабара зырԥшӡо, еиҿызкаауа, ауаꙩы игәы аззырҳауа, иԥсҭазаара иахәҭаку абна ԥсаа рыхьӡ азырбо ажәаҟәа хыԥхьаӡарала имаҷым. Егьырҭ амилаҭҟәа реиԥш аԥсуаагьы шәышыҟәсала рыԥсҭазаара зегьы аԥсабара, аԥсаа ирыдҳәалоуп, урҭ азырбо алексикагьы хадароуп иара зтәу абызшәазы. Ари алексикатә гәыԥ асемантикатә ҷыдараҟәа, аструктуратә еилазаара рыла иахьатәи аԥсуа бызшәа иахәҭакуп.

Алитература
Аԥсуа бызшәа ажәар. 1 атом. Аҟәа, 1986; 2 ат. 1987.
Аԥсуа-аурыс жәар. 1; 2 атомҟәа Аҟәа, 2005.
Аԥсны аԥсабараҿара иазку ажәартә материалҟәа. Аҟәа, 1999.
Амҷба В. А. Аԥсуа бызшәа. Аҟәа, 2003.
Д. Гәлиа ибызшәа ажәар. Аҟәа, 1986.
Хьециа А. Џь. Аԥсуа жәлар рышәарыцаратә лексика // Алашара № 1, 2001.
Ҷоҷуа А. М. Иꙩымҭаҟәа реизга. Аҟәа, 1968.

Аинформантцәа:
Ҭаниа Шавел Никәа-иԥа, 78 ш., Гәдоуҭа араион Дәрыԥшь аҟыҭа.
Ҭаниа Шулиа Шавел-иԥа, 53 ш., Гәдоуҭа араион Дәрыԥшь аҟыҭа.
Дбар-Ҭаниа Рита Захар-иԥха, 74 ш., Гәдоуҭа араион Дәрыԥшь аҟыҭа.

ВИКТОР КӘАКӘАСҚЬЫР

Ажәеинраала ҿыцқәа

«САРА СДУНЕИ ШӘАЛАМКЬЫСЫН...»

ԤСУАЛА

Сыԥхызқәа ԥсуала ицәажәоит,
Сыгәгьы ԥсуала ишәаҳәоит.
Схьаақәагь ԥсуала игәжәажәоит,
Ԥсуала сӡаӡагьы ҳәуеит.

Сышықәсқәа ԥсуала сыдражәуеит,
Сышларгьы ԥсуала сышлоит.
Ԥсуала сашәақәа сырцәажәоит,
Сымшқәагь ԥсуала исызшоит.

Сыхьшәашәар, ԥсуала сыхьшәашәоит,
Сыԥхаргьы ԥсуала сыԥхоит.
Ԥсуала сзықәгәыӷуа са сашәоуп,
Ԥсуала саԥхьаӄа сеихоит.

Ԥсуала еиқәхеит са сбаашқәа,
Сықәуазар, ԥсуала сықәуеит.
Ԥсуала сыӄанаҵ сагьбашам,
Ԥсуала сыӄанаҵ сеиқәхоит!

АШӘА

Ашәала сара сыхәрақәа сырӷьоит,
Ицәырызгоит исзымҳәац сымаӡа.
Ашәала сара сгәырӷьауа сынхоит,
Еиӷьу малгьы сымаӡам.

Ашәала сара сдунеи еимсырӄьоит,
Сыԥсы еиқәнархоит уаҳа ансыламӡо,
Араӄа усгьы зқьы срыхӄьоит,
Ашәала снаӡоит лаԥшы цәгьа дахьзынамӡо.

Сыӄанаҵ сара сашәақәа схәоит,
Ашәада сара иахьыстаху сзынаӡом.

Ашәала сара зны-зынла сеиқәхоит,
Сыжәҩангьы ашәшьы мариала ихылаӡом.

Ашәала сара хара снаскьалоит,
Адунеи еимдо, саацраҿ сгылаӡам.
Ашәада сара ахьҭагьы сакуеит,
Сҟалоит усҟан хьаакгьы сыламӡо.

Ашәала сара аханқәа сыргылом,
Ашәала сара малла сыҭәуам,
Ашәада сара сныҟәом, сагьгылом,
Ашәоуп сразҟы ахыбра аҭуан.

АԤСНЫ

Уҟазшьа уԥсахма, Аԥсны,
Мамзаргьы уи зыԥсахыз ҳа ҳакәу?
Иаҳхашҭуама иамеигӡаз зыԥсы,
Иҭахаз руалԥшьа шҳакәу?

Иҳарамхазшәа збоит ҳаԥсы,
Аха, аԥсымҭәра – мышра ақәым.
Ҳхьаақәа ҳхашҭзар лассы?
Аԥсадгьыл анаҳҭаху мышкы акәым.

Иаҳцәызӡыз сакәыхшоуп рыԥсы,
Рыхьӡ хашҭрагьы ҳзақәым.
Ҳџьынџь агәашьа андырцысы, –
Рыԥсы зыхҭнырцаз уи акәын!

Снахан аамҭа акасы,
Сыԥшуеит ҳа ҳакәу, ҳа ҳакәму?
Ҳаит, иҳахьзеи, абааԥсы,
Тәымуаацас ҳадгьыл ҳашԥақәу?!

Ари иацы акәым, иахьа акәым,
Ашьыцреи агәаҕи аншуа.
Аԥсны, усцәҟьа ҳаицакрым,
Ҳаԥхашьар, улахь ҳанҭаԥшуа!

Усцәҟьагь гәыҕрада сдәықәым,
Ацәашьқәа шырбылуа збоит.
Ауахәама – ацқьақәа ирҭыԥуп,
Лыԥхак еиҭа агәра згоит.

* * *

Иахьа схәыцрақәа схаҿы еилататеит,
Сахьынаҧшуа – џьара ацәаҟәа хыуп.
Сара лашареи ашьац татеи,
Сыдгьылаҿ наунагӡа иҟазар сҭахуп.

Схәыцрақәа ахьсақәҧо – уи шәарҭам,
Сдунеи ахаҭа иҟаз ишыҟац.
Аҧсны усгьы Анцәа итәарҭоуп,
Аҧсуа араҟа уаҩҵас даҧшәымаз!

Аҧшәма дахьыҟоу ҳамцахә рзыркьаҭом,
Ҳадгьыл ҳахыбаан иҳашьҭоу згәаҧ.
Ишьыцлааит ҳазҭахым, аха ирнаҭои,
Ҧшаласк еиҧшушәа иниаслап наҟ.

Аџьынџь ҳара ҳзы баша инхарҭам,
Ҧсадгьылуп, ҳаҿҳәароуп, ҧшьа ҭыҧуп.
Аҧсуа дахьцалакь идгьылда дхәарҭам,
Иара изы араҟа аҧсрагьы насыҧуп.

АҦСААТӘ

Шәцоит шәҧырны, аха шәхынҳәы,
Шәахьцо атәылаҿ ҧхаррам, ихьҭоуп.
Еимаҵәан илеиуеит уаҟа асырҳәы,
Уаҟа есымша ахьҭа аҭоуп.

Сгылоуп сара, шәыгәхьааго, сеикәаҳәы,
Жәҩанахь сшәышьҭалан са сызцаӡом.
Сыҳәҳәарагьы арантә сылабжыш ҭаҳәҳәы,
Шәара шәхароуп, сыбжьы шәыхьӡаӡом.

Араҟа шәара ахьҭа шәакыргьы,
Шәтәыла шәызгәакьоуп, уи аблагь шәарҧхап.
Аха шәахьнеиуа, иҧшӡазар акыргьы,
Изҳәада атәым мра шәызхап.

Атәым мра атәым дарҧхаӡом,
Уи ашәахәа есқьынагьы еижьагоуп.
Аха, шәцоит, сыбжьы шәаҳаӡом,
Шәара абасҵәҟьа шәызжьада?

Уаҟа шәзыҟатәо аҵлаҵәҟьагь тәымуп,
Уаҟа рыцкгьы шәара ишәхаҳаӡом.
Атәым дгьылаҿ шәтәымуп, шәеиҵымуп,
Аҧсаатә ҧыруеит, сыбжьы раҳаӡом.

АЖӘЫТӘТӘИ АЧАМГӘЫР

Ажәытәтәи ачамгәыр аҭӡамцаҿ икнаҳауп,
Уи арахәыцҟәагьы еибгоуп.
Ашәак уи аҿымҩыргьы игәнаҳауп,
Арҳәара аӡәгьы ихахьы игом.

Ачамгәыр зтәыз дыҟам уаҳа,
Шьҭа иаргьы еиҳа-еиҳа дырхашҭуеит...
Изҳәода уи ашәырҳәа ҳәа,
Дызбом арҳәара иашьҭоу.

Уи шаҟа ашәаҟәа аҿыҩхьоу,
Хазы шаҟа ахәараҟәа арҕьаз,
Шаҟаҩы рыгәҟәа ирныҩхьоу,
Исзеилкаауам иахьа изыхҟьаз.

Ачамгәыр арҳәатәуп, ирыцҳауп,
Изҳәада уи арахәыцҟәа – хахьеит.
Ажәытәтәи ашәаҟәа анҿыцха, –
Ҳҿатә ашәаҟәа еиҟәхеит.

ДОУҲАДА

Пҧсадгьылуп ахааназ имажәуа,
Егьырҭ зегьы-зегьы хоит.
Доуҳада амал ду змажьу,
Рышьҭахь асаба рҭынхоит.

Доуҳада акымзарак зцәажәом,
Уи ахьыҟам – арҩашгьы ҿаҳауп.
Доуҳада адгьылгьы гәжәажәоит,
Адоуҳа – амчҟәа иреиҳауп.

Насыҧуп сдоуҳа ахьсацәажәо,
Сара уи абызшәа здыруеит.
Сыхьчоуп, сгәы хьшәашәаӡом,
Адунеи аҧшӡара сныруеит.

Адоуҳа зцым – зегьы-зегьы ҧхыӡуп,
Уи зцым акымзарак еиқәхом.
Иҭабуп, сдоуҳа, уахьсыцу,
Доуҳада саргьы сзынхом!

Ҧсадгьылуп ахааназ имажәуа,
Егьырҭ зегьы-зегьы хоит.
Доуҳада амал ду змажьу,
Рышьҭахь асаба рҭынхоит.

* * *

Бзиа избоит ашьыжь амра анысҿаччо,
Усҟан сылахь еиқәызар – иҧхасшьоит.
Исныруеит хазы доуҳак сшахьчо,
Аха сара сыҧсыҽрагьы џьасшьоит.

Зны-зынла сгәыҕра мариала иахьӡыҭуа,
Нас сдунеи алыра сахьахшәо.
Иахьызбо исышьҭоушәа аҧсрагьы ҿыҭуа,
Сымш аччаҧшьҵәҟьа сара сахьаршәо.

Усҟан сара сыҟоуп, сагьыҟам,
Сдунеи гагаҵас сықәушәа збоит.
Џьара, аирагьы аҧсрагьы ахьыҟам,
Уахь сара сыҧсы гага цоит.

Саалҵуеит сызлоу адунеи пылҳаҭра,
Амра аччаҧшь шәахәацкгьы сызхоит.
Сызлаҟоу сҽалагӡо, сануп саамҭа,
Амра аччаҧшь аҵаҟа сынхоит.

* * *

Аҧсҭазаара кьаҿуп, анысмҩа харам,
Ууаҩхар, зқьышықәса уақәлахоит.
Аха амҩан – ашьыцҩы ҳарам...
Зқьы хкы рҟырҟы уахәлахоит.

Гьангьашрак уламзар, араҟа умарам,
Угәыуҽанӡамкәа, ушцо, умҩа шәарҭахоит.
Адунеиаҿ ахаангьы ауаҩра мариам,
Ҧсыцқьақәак уқәшәар, усҟан ушаҭахоит.

Хьы рахәыцла ҳдунеи ду зӡахуам,
Иҟоу шыҟоу сҳәар сиашахоит.
Аџьнышқәа иахьа рхаҿсахьа рҵәахуам,
Арахь ҳара гәыӷрала ҳҩашьахуеит...

Џьоукы сышҵәылырхуа икасыршәуам скалам,
Ԥсыцқьак игәшәа сҳәаргьы ԥсаҭахоит.
Зны-зынла сыбжьы смыргаргьы ҟалом,
Мамзар исзымго еидарак саҵахоит.

* * *

Сымш амҵәыжәҩақәа анхәу,
Усҟан сымрагьы ԥсыдоуп.
Уи ахәшәҭәра зҭаху,
Дарбанушь са сыда?

Сымш сыцхәышәҭәра иаҿу,
Уи имшгьы ихьчоит.
Ажәҩан аанартит ахаҿы,
Игәырӷьо амрагьы ччоит.

Адгьыл ҳалалрак аныруеит,
Сымш ахәра ахьҳарӷьо.
Дарбанушь заанаҵ издыруа,
Ҳамшқәа абас изыхҟьо.

Ҳадгьыл ҟәыӷа зегьы абоит,
Ҳшалгаз ахәра ҿаҳәаны.
Џьоукы ҳҿаԥхьа инкабоит,
Маӡа рхы-рҿы ҭаҳәҳәаны.

АԤХЬАӠ ИГӘААНАГАРА

ШАРЫҬХӘА ҬАНИА

АЛЫҚЬСА ГОГӘУА – ЖӘЛАР РЫШӘҞӘЫӠӠЫ

Аԥсны Жәлар рышәҟәыӡӡы, Аԥсны ирeиҳаӡоу Аҳәынҭҟарратә ҳамҭа Ахьӡ-Аԥша аорден I аӡаӡара занашьоу, Аԥсны ашәҟәыӡцәа Реидгылеи, Урыстәыла ашәҟәыӡӡцәа Реидгылеи ралахәыла, Д. Гәлиа ихьӡ зху Аҳәынҭҟарратә премиа алауреат Алықьса Ноча-иԥа Гогәуа диит Очамчыра араион Гәыԥ ақыҭан 1932 ш. Ԥақәашьтәи абжьаратә школ даналга, дҭалоит Аҟәатәи арҵаӡратә институт. Анаӡс дҭалоит А. М. Горки ихьӡ зху Москватәи алитературатә институт, дагьалгоит 1960 ш. Аус иуан ажурнал «Алашара» аҭакзыԥхықәу маӡаныҟәгаӡс, ахәыҷтәы журнал «Амцабз» аредактор хадас. 1988 – 1991 шш. рзы напхгара азиуан азеиԥш уаажәларра-политикатә ҵысра – Аԥсны жәлар рфорум «Аидгылара». 1989 шықәсазы СССР Ирeиҳаӡоу Асовет адепутатс далхын. Кыр шықәса дахагылан Аԥсны ашәҟәыӡцәа Реидгыла. Дахантәаӡуп Д. И. Гәлиа ихьӡ зху Аҳәынҭҟарратә премиа акомиссиа. Ирҿиамҭақәа еиҭагоуп аурыс, англыз, анемец, афранцыз, аиспан, авенгр, аполиак, аболгар бызшәақәа рахь. Ажәеинраалақәеи ажәабжьқәеи иӡуан даныхәыҷыз аахыс. Иӡымҭақәа раԥхьаӡа акәны акьыԥхь рбеит 1949 ш.

А. Гогәуа инапы иҵиххьеит ароманқәа: «Аҿыкәааҳа», «Асҟак дузааигәан, аха дузгәамҭеит», «Уаԥхьа игылоу деилургаратәы иҟалахьан», «Асду», аповестқәа: «Мшәагә дуи Мшәагә хәыҷи», «Аӡы агьама», «Шьха-ԥшӡа», «Ашәуа иеиҵәа»; ажәабжьқәа: «Хаха-хымш ныҟәа ахьыбжьоу», «Быжьхаҳәк ианырхыс», «Асыс-мҟаа», «Елана», «Анана Гәында лыдәҳәыԥш», «Ашьацаагага», «Аҿыхәа», «Аласба», «Ҭакар аблақәа», «Цырпгә» уҳәа.

Ипроза психологиатәуп, зҵаси зқьабзи ирықәныҟәо, иарала еибарку афырхацәа, иааиуа аамҭа иаанаго аҿыцрақәа, алагалақәа рыхшыӡ ишаднакыло, урҭ рыӡныҵҟатә гәеибафарақәа аанарԥшуеит. Аиаша иашьҭоу, аиаша зҭаху ауаӡы дгәыцә хадоуп уаҟа. Аԥхьаӡ дыргәылархалоит афырхаҵа игәҭахәыцрақәа, ицәаныррақәа, ихымӡаԥгашьа. «Сара схаҭа сзеиԥшроузеи, сакәзар схы шԥамӡаԥызгарыз абри аҭагылазаашьаҿы?» – ҳәа азҵаара узцәырымгар залшом, хыла-хшыӡла, гәыла-ԥсыла уҿрыҭаны узыԥхьо ацәаҳәақәа. Урҭ иуеилдыркаауеит инагӡаҵәҟьаны ауаӡы аҵанӡа идырра шзалымшо, укәша-мыкәша иҟоу ауаа, иахьа-уаха узлагылоу, иубац, иудыруа ракәымкәа, узқәымгәыҕӡо даҽа хаҿрак аадырԥшыр шрылшо, ухаҭагы ухы узымдыруа уқәхаргьы шыҟало. Угәы еибадырфоит, дшыҟоу дыҟоуп нас изууеи ҳәа мыцхәы изанарыжьуа, изҳәалакгьы, изулакгьы иақәиҭу ауаа. Урҭ ԥсабарала иуздырҵысуа ацәымҕра ахәаҿрагьы уадаӡуп. Аҿагылара анзалымшо, вагылаӡ дызмаӡамкәа иқәхаз ауаӡы дыхжәаргьы ҟалоит, доуҳамчк деиқәнамырхозар.

«Ал. Гогәуа аҧсуа жәабжь арҿиараҿы амҩа ҿыц ылихит... Ауаҩытәыҩса адәахьтәи рцәажәаракәеи рыҩнытҟатәи ргәаанагаракәеи зеиҧшроу аартышьа дақәшәоит», – иҳәоит алитературатҵааҩы С. Л. Зыхәба [Ҳалбад 2015, 140].

Абас ганрацәала еиларсуп ароман «Аҽыкәаҳа» аперсонажцәа. Ара зегьы дырхадароуп Аџыр. Ихьӡ дақәнагатҵәҟьан дыҟоуп иара, аиха далхушәа дыхьшәашәаӡа, ҧхаррак, ҟәандарак иҵаӡамкәа. Дуаҩ нагоуп ихьӡуп дызланхо рзы, инеи-ааи иагым, аҵара ус дадҳәалоуп, ддиректоруп, аҿар ииаӡоит иара итәала. Ихҧша дууп, иххәыцуеит, алаф игхом, лымкаала бзиа дибоит иашьа иҧа, Принц ада даҽахьӡыкгьы иатәаишьом иара изы. Уи адәахьтәи иҧшроуп, ҩнытҟала Аџыр гәаҕла дҭәуп, мцла деибаркуп, дҳарамуп, дшьыцҩуп, инапаҿы изааго ауаа иара ишиҭаху ихы иаирхәоит, ихы-иҧсы мацаразоуп адәы дзықәу аҧсымҭә, иҭаацәа рышҟатҵәҟьагьы гәыблыра имам.

Аҳәынҭқар иҧа Принц ҳәа иашьа иҧа дицәнымхо дшыҟоу акәымкәа, иаразнак дааҳәуеит уи данҭарклак. Иҧсы дацәшәаны иашьа мап ицәикуеит, уи иҷкәын Баҭалгьы дымцхәхоит аҩнаҭаҿы. Уи нахысгьы аби ҧеи рыӡбахә џьара иҿаиршәуам, иҧсҭазаара зынӡа иалаӡамызшәоуп дшыҟалаз. Баҭал аибашьраҿы дышҭахаз уаҩҧсы имырдырит, уи атәы зҳәоз ашәҟәы зынӡагьы ицәыримгеит, ҽмырҳа-ҽырдагәа ҟаиҵеит. Агага даҩызоуп дхаҿыдаха иҧҳәыс Марасагьы.

Дхаҿыдоуп Саса абригадир. Ихьӡ иаҳнарбоит ихаҭара. Саса исаса раҳа иахьа хәлааниа ақыҭа далоуп ҿыҭуа. Дзышьҭоу, дзызку ихаҭагьы еилырганы издыруам. Иахьырҳәалак дыҩуеит, уск дук инапы алакушәа агәра игоит. Дыччархәуп, дрыцҳауп, дагьшәарҭоуп зхаҳәатәы ззымдыруа, дегьызмаха рнацәа иахадырҵәиуа, изҭаху иҭаху злаигӡо ауаҩы.

Иуаа иашақәоуп, ицқьақәоуп: Басиаҭ, Шьасиа, Дигәа, Дауҭ, Баҭал, Маџьга. Зажәа краанагоз, агәаҕь зыҕраз агәымшәақәа аибашьра ианахәлабга, уи зҽацәызыхьчаз, ишакәхалак зхы еиқәзырхаз Аџырраа аҧшәмара анырк, дара рымч мхо, рыкәша-мыкәша иҟоу ахәынгара иаартны изаҿамгыло, ргәы иахаҧжәо, рхәыцрақәеи дареи еимацәгьаха ииаанхеит.

Аџыр, Саса, Мараса – арҭ ауаа ыҟан, иҟоуп иахьагьы. Ацәгьеи абзиеи рышьхәа еивҵоуп есымшагьы. Ацәгьа ҟамлар, абзиа шыбзиоу злоудырры-зеи!.. Ацәгьеи абзиеи реилыргара иадыргоуп амза иакәыршоу аҽыкәаҳа. Абар уи асахьа шҭыху ароман аҿы: «Иҧсадоу алашара, ныха ҩазак еиҧш амза иакәыршоу... Аха уажәшьҭа дук мырҵыкәа иҭахоит ари амза. Дук мырҵыкәа аӡара ҭырфаҷа, икеикеиуа иҩагылоит амзаҿа» [Аҧсуа литература ахрестоматиа 2009, 408].

Аҧсҭазаара иаҵоу афилософиа аарҧшра иацхраауеит ҟазара дула зсахьа ҭыху аҧсабара. Аџыр дзакәу анарбоит ҧшӡара згым, есааҧны икыдҳан ишәҭуа, хаара зҵам, уаҩы изы хәарҭара злам аца шаҩынҵәара.

Убас Елана лызаҵәара, лгәырҩара иадыргоуп, игәаҟуа ашҭа аҵыхәан игылоу аҵәа аповест «Елана» аҟны. «Ианбатәиу, шаҟантә ишәҭхьоузеи, шаҟантә ихьыхәан, амахәқәа хьыдырҩуа (аа, абааҧсы, џьара акы сыҵашәыргыл!)

иҿалахьоузеи, шаҟантәи ааҧын ҷыхь иабылхьоузеи уи ашәҭ, ишыҧшқоу иҿыҩрны иафахьоузеи, нас амахәқәа ахьагара азымдырыуа иҭыкка, алахь еиқәышьшьы игылахьоузеи алшықәсанык... Уи, зны абас урҭ бааҧсык азы азтәҕәык ҿыҕьрит, уаҳагьы уи ахәра азмырҕьеит, амч ашәаӡахьан... Абас ишбжоугьы, ҭагалантәи амш цәгьақәа, аӡын хьҭа идыргәаҟны ишыҟоу, аҧсы алалоит, нас мшаҽены раҧхьатәи ашәҭ анылнагаз еиҧш, ибыбышӡа ишәҭуеит... Уажәшьҭаҵәҟьак уаҳа неихыркәа амам...» [Аҧсуа литература ахрестоматиа 2009, 201-202].

Елана автор иажәақәа рыла иуҳәозар «уаҩы изымрашәаӡо аҧсҭазаара амаҭа даҿагылан». Лхала заҵәык адунеи данхалазаргьы, лыҧсы ҭанаҵы деихоит, дызлоу акала дрыцҳаршьо, ма драҭәарымшьо дҟалар лҭахым. «Сынхозар, сыҩнашә аасыртуазар, инхо аӡәы иҟаиҵо саргьы иҟасҵалароуп», – лҳәоит лара [Аҧсуа литература ахрестоматиа 2009, 217]. Лыҧсҭазаара зегьы иагәылсуеит, ҵакыс иамоуп «Суаҩыми» ҳәа илҳәо ажәа. Аҵыр иашҭа мризар, лара лыҵлақәа ашәыр рықәжьуп, аӡынҵәа бжазаргьы, амҵа хнаҩо аҵәа аҵажьуп, ақәаҵа акәзар ажь афҩы лаҳалаҳауа иҵачуп. Изылҭахузеи абарҭқәа зегьы зҳәоз шыҟазгьы лдыруан, илдыруан дышрыцҳаршьозгьы. Уи лгәы иасуан лара.

Ауаҩы дануаҩха, шьаҿацыҧхьаӡа ахацклаҧшра шиҭаху, иакәымкәа иҟаиҵогьы аҭак шҳәатәу идыруазароуп. Аҧсуа литература аклассик А. Гогәуа ирҿиамҭақәа иурҭо аҧышәа, иудыркуа аҧсҭазаара агьама, иузцәырырго агәҭахәыцрақәа рацәаӡоуп. Аклассика захьӡугьы, есииуа ирыциуа, есаамҭа хра злоу, абиҧарақәа еицырзеиҧшу азҵаарақәа шьҭызхуа, рҭак зҳәо аҧҵамҭақәа роуп.

Иафоризмхахьеит иара убас ажәа азҟаза Алыҟьса Ноча-иҧа иҳәахьақәа:

Ахәыҷра шугәалашәо уи нахыстәи уҧсҭазаара гәалашәашьа амаӡам.

Аиаша хәыҷык иашазаргьы ихьчатәуп.

Аибашьра аан аибашьра иалагылаҵәҟьаз зегьы раҧхьа игылоуп.

Иаҳхысхьоу аҧсы ахаҵара ауп ашәҟәыҩҩра.

Алитература аҧсҭазаара иасаркьа иашан инхароуп.

Изҭахуҵәҟьа зегьы зылшаны иҟазҵахьоу, инҭыркәкәаны изҳәахьоу дыҟам.

Зегьы еиҟараздәуа, зегьы зыршшо ауаа шәарҭоуп.

Адгьыл хәыҷызаргьы ажәҩан ду ахагылоуп.

Адгьыл уагьааӡоит, уагьафоит.

Зегьынҵьара акрура ҳаҿнахроуп.

Алитература

Аҧсуа литература ахрестоматиа 11акласс. Аҟәа, 2009.

Гогәуа Ал. «Аси амацәыси». Аҟәа, 1963.

Литературовед: Алексей Гогуа – живой классик абхазской литературы // Sputnik Абхазия, 15 марта 2017 г.

Ҳалбад В. А. Аҧсуа литература аметодикатә статиақәа. Аҟәа, 2015.