АԤСНЫ
АШӘҞӘЫԜԜЦӘА
РЕИДГЫЛА ИҬНАЖЬУА

АЛАШАРА

АЛИТЕРАТУРА-
САХЬАРКЫРАТӘ
АУААЖӘЛАРРА-
ПОЛИТИКАТӘ
ЖУРНАЛ

6

Иҭыҵуеит 1955 ш. раахыс

АРЕДАКТОР ХАДА
Анатоли Лагәлаа

АРЕДКОЛЛЕГИА:
Валентин Кәаҕәаниа
(аредактор хада ихаҭыԥуаԥ)
Вахтанг Аԥҳазоу
Даур Наҷҟьебиа
Гәында Кәыҵниаԥҳа
Зураб Ꙡьапуа
Гунда Сақаниаԥҳа
Дмитри Габелиа
Альбина Анқәабԥҳа
(аҭакзыԥхықәу амаӡаныҟәгаԥ)

АУААЖӘЛАРРАТӘ ХЕИЛАК:
Ꙡьума Аҳәба
Витали Амаршьан
Владимир Агрба
Геннади Аламиа
Алина Жьиԥҳа
Платон Бебиа
Алықьса Гогәуа
Гьаргь Гублиа
Владимир Занҭариа
Виачеслав Бигәаа
Руслан Қапба
Шоҭа Салаҟаиа
Валери Касланӡиа
Ельвира Арсалиаԥҳа
Анзор Мықәба
Мушьни Миқаиа
Заира Ҭҳаиҵыкәԥҳа
Терент Ҷаниа
Алхас Чхамалиа

Аҟәа — 2017

Литературно-художественный и Общественно-политический журнал

Алашара (Свет)

Орган Союза писателей Республики Абхазия

Аредакциа адрес:
384901 Аҟәа
Ажәанба имҩа, 9.
Аҭел: 226-25-42
772-70-86
990-44-35

Ажурнал «Алашара» иаднакыло аматериалқәа зегьы кьыԥхьзароуп PT SANS ашрифт ала. Егьырҭ ашрифтқәа рыла икьыԥхьу акгьы аднакылаӡом.

Анбанҟәшәарахь ирыҭоуп 10.10.2017 ш.
Акьыԥхьразы анапы аҵаҩуп 20.11.2017 ш.
АФОРМАТ 70x108 1/16
Иныҟәырԥшу аме̄хак
12,5 кьыԥхь бӷьыц
Азаказ №
Атираж 500

Ареспублика Аԥсны
Аҳәынҭқарратә наплакы
“Акьыԥхь Аҩны”.
Аҟәа. Ешба имҩа, 168.

Атехредакторцәа:
Л. Амчԥҳа,
Л. Чамагәуаԥҳа.
Акорректорцәа:
И. Цьениаԥҳа,
М. Кәыцниаԥҳа,
К. Қәҭелиаԥҳа
Компиутерла акьыԥхь иазлырхиеит
С. Сазба

АХҚӘА

ЛЕОНТИ ЛАБАХӘУА ДИИЖЬҬЕИ 105 ШЫҚӘСА ҴИТ
Леонти Лабахәуа. *Ажәеинраалақәа* 3

ИВАН ПАПАСҚЬЫР ДИИЖЬҬЕИ 115 ШЫҚӘСА ҴИТ
Иван Папасқьыр. Акаруал шәаҟь. *Ажәабжь* 10

ЛЕУАРСА КӘЫҴНИА ДИИЖЬҬЕИ 105 ШЫҚӘСА ҴИТ
Леуарса Кәыҵниа. *Ажәеинраалақәа* 26

СҬЕԤАН ҚӘЫЧБЕРИА ДИИЖЬҬЕИ 105 ШЫҚӘСА ҴИТ
Сҭеԥан Қәычбериа. Еиҭеиз. *Ажәабжь* 29

Гунда Сақаниа. *Ажәеинраалақәа* 46

Цьума Аҳәба. Сышӡааҟәрылаз. *Автобиографиатә жәабжь.* 56

Валери Касланӡиа. Аҵьныш лымҩа. *Аповест. II ахәҭа* 68

Белла Барцыцԥҳа. *Ажәеинраалақәа* 89

АҨАР РЫБЖЬЫ
Саида Ҳаҵьым. *Ажәабжьқәа* 103
Роман Цьапуа. *Ажәеинраалақәа* 105
Мадина Бигәааԥҳа. Аԥсыцқьақәа рдунеиаҿ. *Алакә. Еиҭ. Д. Габалыиа* 110

АЛЫҚЬСА АРГӘЫН ДИИЖЬҬЕИ 80 ШЫҚӘСА ҴИТ
Алыҟьса Аргәын. Нас дабаагари? *Қәгыларак змоу акомедиа* 116

АМШЫНҴАҚӘА
Алыҟьса Гогәуа. Амшынҵақәа. *Иацу* 124

ҲАԤХЬАҨЦӘА РАЖӘЕИНРААЛАҚӘА
Ахра Гәаланӡиа. *Ажәеинраалақәа* 134

АЛИТЕРАТУРАҬҴААРА
Владимир Занҭариа. Аурыс лирика аԥсшәахь аиҭагара аԥышәа 137

АҬЫНХА
Емма Кьылба. Аԥсуа литературатә бызшәеи адиалектқәеи реизыҟазаашьазы гәаанагарақәак 145

Гунда Анқәаб. Аԥсуа ҵасқәа 151

АҨЫЗА ИГӘАЛАРШӘАРА
Анна Броидо. Аибашьра ашьҭахь ҳаибабап «Акоп икаҳуажәырҭаҿ». *Еиҭ. Б. Қаҵьаиа* 157

АКРИТИКА
Дифа Габниа. Аразра зхылҵуа апоезиа 160

АГӘАЛАШӘАРАҚӘЕИ АГӘҬАХӘЫЦРАҚӘЕИ
Заур Гындиа. Ахақәиҭра абжьы 169

Ашәҟә ҿыцқәа 196

ЛЕОНТИ ЛАБАХӘУА

АИАША

Бжьы ҩныҩуамызт, бжьы ҩнаҩуамызт,
Слампа аарла илашауан.
Сыгәҭыхақәа упҵсшьа ҳәа рҳәомызт,
Схәыцра мшынха еилашуан.

Исыцран уи мцабз-қьоуқьадха,
Сҳәыҵәыҳәыҵәуа амца скуан.
Астол игылаз сапҳьа иқьаадха
Уигьы смыхәо сӷьазкуан...

– Нан, бабаҟоу, нан, бҿыха…
– Нан, иухьзеи, нан, аӡыжә!
Насгьы уақәтәа, нан, ҿеыхәа,
Ҳаи, сагандаз уан анышә!

Адәы уныќәлап, ҧшак наурсып,
Ухәыцра ухашҭып, сгәацапҳа.
Уаҩ иҷкәынраз, ааи, абасоуп...
Нан, уареи амреи шәеицыпҳа!..

Са сыгәҭыха иснаҭом ҭаха,
Адунеи сзықәу иазҵаауеит...
Сгәеилгара уи атахҳәа
Иасуеит, иасуеит, сгәы еицҳауеит...

Сара исҳәашам: напыла алым
Икасыжьроуп иԥах, иҳәынч...
Са сзыргәаҟуа ԥарам, малым –
Сгәы касыршәхьеит уиаз ҭынч!..

Са сзыргәаҟуа имцабз-қьоуқьадха
Исыцроуп – ицәарцгьы ҟалом:
Саԥхьа иқәу абарҭ ақьаадқәарҿ
Аиаша аҳәарцазын скалам!

Амца ацреиҵон аӡә ича рхны
Ожә са сзыҳәаан ирымҳәарц,
Иҟамларцаз, ааи, иччархәны,
Иашәымҭарцгьы сцьа аԥарӡ... –

Абри сыгәҭыхоуп, иснаҭом ҭаха –
Адунеи сзықәу иазҵаауеит,
Сгәеилгара уи атаххәа
Иасуеит, иасуеит, сгәы еицҳауеит!..

МАЗЛОУ – ЗЕГЬЗЛОУ

Америка ҿыц аарты ҳәа,
Уи адагьы иахаргыл атәыԥа,
Алымҳа ишамаҳац иԥы ҳәа, –
Исоумҳәаан уи азы скалам
Шьҭасҵарц, мамоу, иҟалом!

Сихцәажәоит Мазлоу – акомҿар,
Мазлоу ацәажәаԥ, аҟәарҽар,
Насгьы иқәнагам шәмыччар.
Мазлоу сихцәажәоит, Мазлоу –
Хьӡыс ианирҭа Зегьзлоу!..

Ашәҟәи Мазлоуи – имааиби?
Иҵеит: аи уи аи би –
Еинаалт акалами инапи...
Иҵеит Мазлоу аҵара,
«Ажәахә» ҟаиҵон иац ара:
Ажәахә ҟаиҵон уи ҽышәала!..
Ԥажәак иҳәон аԥсышәала,
Х-ажәак иҳәон урысшәала –

Ихьӡырҵарцаз «профессор!» –
Аха ихьӡырҵазеи? – «Уор, уас, уор!..»
«Ажәахә» ҟаиҵеит, далгеит, далгеит!
Ҳаи, дышҧаҿехәои, шәанаҵьалбеит!»
Аха иҳәалааит ҳәа иҿамҵеит...
Ааи, Мазлоухеит, агьангьаш! –
Шьҭа даҟәымҵӡо дкакашт:

– Аҵара шьарда исҵахьеит,
Аусура сацәыхҟьеит,
Снапы аҿеага иҵнаҟьеит!..
Сара исышьҭоуп Зегьзлоу ҳәа,
Сус каламуп: «Чесни слова»,
Иуаҳауама, с-Кәҷыр,
Сеиқәа аусаз иҟәыҷыр –
Нас изеиҧшхом сажәа аҵыр!..

Еи, Кәҷырраа, шәрашәала,
Сажәа ҵыргьы шәацәшәала!

...Уара унықәны изжәуам аӡы,
Уара умсит, уара жәацы
Уцәажәон – ууаҧсеит, ижә аӡы!..
Уара уеиҧш ҳара данҳау,
Аҵысхш ҳагхом, иуаҳау!..

– «Чесни слова, понимаешь!» –
Саныхәыҷыз сеиҧшын аеш,
Иахьа «от работы задыхаешь!..»
Ара – Мазлоу, ана – Мазлоу,
Сыҟаӡамхеит Зегьзлоу!

Аҵара змоу ауаа маншәала,
Иаауеит аус ҳара ажәала,
Шәара шәхандеила шәҿагажәала!..
Иуҭахузеи уажә ара?!
Уца, дад, Кәҷыр, рашәара!..

– Иуҳәашьоузеи, ҳаи, Мазлоухеит,
Уара уҳәашьала, «узлоихеит!» –
Уҭархагақәа урмазеихьеит!..
Уара укәзаап уи, Мазлоу,
«Нарком – пешком» Зегьзлоу!

Мазлоу деиԥшуп ашәишәирбаҕь,
Абжьазы иамеикуеит ааԥын абаҕь...
Енагь дыҩуеит ашәшьырахь, аандахь!
Мазлоу «хаҵа» афенди,
Ишәымбои, амра дафеитеи!..

Мазлоу ауаа қьышәла иршәуеит...
Иқьышә аамҭала аҩы аиржәуеит...
Иқьышәқәа атаххәа ашьха хыржәоит,
Ак змыхәо уи иқьышә
Ԥуҭла ишьҭнахуеит зқьи ԥшьышә!

Ақыҭа ианырба дшашоу
Ирхәагәышьеит: ухәа-шьоу?..
Иахзычхашам – ушиашоу
Уахьааз ахь уца дырҩегь! –
Унхаргылом, мап ухәаргь!..

– Са сзамын, са сзавын,
Са сыпредын аӡын, ааԥын,
Аха абыржәы сусаз иамун –
Ишыжәбо, шәколхоз садырхәалеит,
Жәацы санааи сшәыдныхәалеит...
Иахьа уееим, уара ухәарҭам!..
Хара хус моу уус ахаҭам! –
Ус шәхәеит хәа са сҭынхадам, –
Ихәан ддәықәлеит еыла дкәаруа,
Инацәкьыс ркьакьо, ирмақаруа!..

Еи, Мазлоураа, еи, Мазлоураа!
Енагь ажәала оума злоураа,
Шәажәа шбашоу шәмахаӡои, уара?

Ажәа рацәа иаамҭам, ажәа ацымхәра
Иахьа иахьӡырԥеит: иԥхьарԥә умаҕра!..

... Сихцәажәоит Мазлоу-акомҿар,
Мазлоу ацәажәаҩ, акәарҽар,
Насгьы иқәнагам шәмычар...
Мазлоу сихцәажәоит, Мазлоу –
Хьӡыс ианирҭа Зегьзлоу!

АБАС ИҞОУП АԤЫ АЛЕИШӘА

Ируааӡа аҵәца андыршә –
Амԥан иасуан атрышә:
Иақәымшәеит итатаз анышә,
Иаҿасит аԥыжәԥы иқьышә!..

Иқьышә шыҟаз икәаԥӡа,
Иазҳаит, ичит ихәаԥӡа!..
Инхықәгылеит ихы абӡа,
Иҵагьежьуеит ила амца!..

Аԥы амцала ихы шуеит,
Ибла ҵәыуоит, игәы шуеит,
Адунеи абар ихәашьуеит,
Уаҳа илшом, дхьышьшьуеит...

Абас иҟоуп аԥы алеишәа,
Днахыргеит аарла аишәа,
Дкәашоушәа, даара ҿеишәа,
Уи азыҳәан игым ҿышәа...

Ицроу амца иҿы аанартын,
Иҳәоит: «Рерашьа, шьараҭын!»
Дԥеижьӡа дыҟан уи дарҭын,
Ихшыԥ гьежьуан – идардын!..

Ифандаз уи аҵкыс анаша...
Дбырбыруеит, аԥашьа:
Дақәшәом ажәа аҳәашьа...
Деигәыдырҵоит «рерашьа!..»

Ари ааԥса, ари акара,
Иабеигеи, мшәан, иара иԥара?
Имлашьуеитеи ихы-ихшара,
Иԥнаҵәаҵәҟьеит ибӷашшара!..

Иус ихашҭит, ҳаи, ариоума!
Исаҳауазеи: ассир, аума:
Амш арӡра иахьа имариоума? –
Усда иқәуп икамбашь Лома...

Ирууааӡа аҵәца андыршә,
Амҩан иасуан атрышә:
Иаҟәымшәеит итатаз анышә,
Иаҿасит аҩыжәҩы иҟьышә!..

УО РЕРАШЬА, ПЫШӘ АБАША!..

Шәак наҳҳәанда, уо рерашьа!
Иузамҭаӡо уи аҳәашьа...
Арас рыҵач, аҵәаша, аҳаша,
Уо рерашьа, уо рерашьа,
Еилагылан абна баша!..

Аҵыхәабаба иамам ԥсыхәа,
Арас иалоуп уи аҵыхәа –
Кәти кәатеи ирымҭо ԥсыхәа,
Ирдыԥдыԥуа, ирдыҟдыҟуа –
Амҩа иҟәуп рыбла ҭыхуа!

Ацҟәа хҵьаҵьа уаӄа аҟәыҵьма
Иамфахьазыз Гыҵьа иҵьма!
Аха аԥшатлакә иарҟыҵьҟыҵьма?..

Еилагылан абна баша,
Уо рерашьа, уо рерашьа!

Аколхозаа ҳаит, амарҵьа,
Абри абна ҳас ианхаҳҿа,
Ишәҭыкакаҷха уаӄа абаҳча
Иӄалоит ҳәа Пышә ианреиҳәа,
Аколхозаа леит аҕьеҩҳәа!

Ари, ишаабо, даара ишьахәуп,
Абаҳча ахьыӄоу адгьыл чахуп...
Аха ижәбома Пышә дыччархәуп,
Ижәбома дшасуа уи атрышә! –

Аколхоз аиҳабы Пышә
Ихәда иҟәушәа шьхак еидарас,
Ихахә абаба, ихахә арас,
Имоушәаҵәӄьа уи хьанҭарас,
Абан, дахьнеиуа Пышә аҩашьа!

Унан, хкыдҟьа, унан, хгәаша,
Алахь ҿаша, Пышә абаша,
Бзиа жәуит ҳәа ажәак иҳәашам!..
Ҳаи, дышҧаҧсу, иаҳауеи!
Нас иреиҳәеит: «Ишәмаҳауеи,
Аус шҧажәуеи, шәзырхьанҭазеи?
Шәара цәҳәынтызи ацәҳәыҟьантази,
Ас шәыбжьаханы шәызҟаҭәази?
Еи, шәышҧаҿу, шәнагәагәа,
Шәлымҳа нышәла ижәжәагәа...
Еи, шәышҧаҧшу шәдысӡа,
Атаххәа сшәыс шәеизысцап,
Шәҧахны амшын шәынхысҵап!
Еиҕьуп, дадраа, шәыццаки,
Мамзар шәасҭап Соловки!..»

Ас аниҳәоз иҿы ашәах
Шҧаҿачуаз уа, ҳаи, аллаҳ!..
Изеиҳәозгьы: «Ахымӡаах,
Ахымӡаах ҳаиҳәеит, акаамеҭ,
Акаамеҭ, аума ҳала иабеит!
Шьҭа уҭахызаргь упата!..» –
Рҳәан ицәеимпит еиҧхьытта...

Ипҟышӡа иалҵит их ада!..
«Кәыкәу, кәыкәу!» – иарҳәеит Пышә
Уи аҵкыс ифанда анышә!..

Пышә ихьӡырҵеит «Ахҭацәы!» –
Ишыжәбо, иахьыршьит ихәы аҵәы...
Нас даарышьҭит даҽаӡәы!..

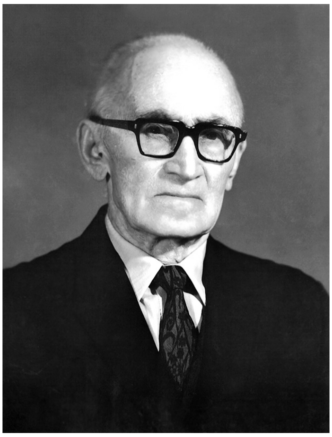

ИВАН ПАПАСҚЬЫР

АКАРУАЛ ШӘАҚЬ

I

Абҕьы иаҵәа ылзгахьаз ашәаԥыџьаԥ зегьы ирылыҷҷо, иԥшӡаӡа ишәҭны, ахкаарақәа рҿы иҭагылан атамақәеи аҳәасақәеи. Ааԥын аҳаскьынаагага ҳәа ақәаԥсата ауны ианаахкәа, амра ала-аҿы хтны, игәырҕьагәырҕьо аԥсабара иаақәыԥхеит. Мышцәгьеи сы хьшәашәеи згәы ҭыршьаахьаз рахәи уааԥсыреи, – оҳ, гәышьа! – рҳәан, қьафла инаԥылт ҽааны уажәаанынӡа зда рзымааиуа рааԥын ԥшӡа, рааԥын гәазырҳага.

Хьыкәыр лмаҵурҭа ашә нкыдылҵан, лхәыҷқәа аӡәы длазқәынҵа, егьи инапы кны длываргыла, ауҭраҿы данааи, – ара шәыхәмарла, нан, сара аус зулап, – лҳәан, хәмаргақәак надырбаны, иргәыбзыҕны ауҭра дҭалан, абаҳара далагеит. Иааныжьны, ран ауҭра дахьҭаз илхьымҵәыуакәа, ахәыҷқәа неидтәалан, иҟәбаҟәшәо ахәмарра ишаҿыз, ибажәгәаламуа, иҵыхәаршәшәо иаарызкылсит изҿынҵәаауа бзиа ирбоз, ран Хьыкәыр илааӡаз аласба ԥшқа. Уи анырба, игәырҕьаҵәа иааҟалан, рыхәмаргақәа наҟ инкаԥсаны, аҷҷаҳәа ицәажәо инақәибаҳәа иркит. Ԥыҭраамҭак исыҟәнакып, лҳәан, Хьыкәыр лгәы иаахәеит аласба ахьырзааиз. Аха ахәыҷқәа гәыгәҭамыжькәа, шәабаҟоу, нан Џьанҳәаҭ, ахәыҷы цқьа уихылаԥшла ҳәа, уажәы-уажәы лыбжьы нарго, аиҳабшәа иҟаз инапы аиҵбы днанылҵон.

Лхәыҷқәа ахьымҵәыуо лхы иархәаны, дымтәа, лыԥсы мшьа, ажәжәажәжәааҳәа аус уа, лымаҭа аандаҟынӡа иналыгӡеит, нас аҟәыд аӡы ахаҭәаны, ԥыҭракгьы сыԥсы неиҭакны сааип, лҳәан, ауҭра дҭыҵны ахәыҷқәа рҿы дааин, игәаҭаны аԝныҟа лҿаалхеит. Аԝны дахьааиз, акәытқәа абҟәыл иахеибагәа ашылафара ишаҿыз лбеит, аҷын шьҭыхны акиҳәа

дрыҵаҟьо индәылцаны, абҟәыл агәыблаа нахѡаны, амца днаҵха-ѡаҵхан, инеиқәҵа, аҟәҵьал аӡы ахаҭәаны, ашә аҿы дааины данындәылапш, иуапа ажәѡахырқәа қәацә-қәацәӡа, ихҭырҧа ихаршьшьы, аѡны аҧхьа ныҵыҵ дышҽыжәҵуаз днаихәаҧшит, лысабицәа раҟара ҳаҭыр зқәылҵоз, бзиа илбоз лыхәҧҳа Ҳабыҵь. Хьыкәыр лыла-лҿы лхаччо, лгәы ҭгәырҕьаа-уа ашырҳәа днеиҧылан, лнапы ыргьежьны даагәыдылкылт.

– Шәышҧаҟақәоу, шәеибгақәоума бхәыҷқәеи бареи? – лыжәѡахыр инапы нықәҵаны дылҿаҧшуа длазҵааит, иагымкәангьы аҧсшәа еибырҳәеит. Ҳабыҵь иҽы амгәырхақәа ркәаданы, Хьыкәыргьы иаргьы аѡны иааѡналт. Иҟамчы ныҟәҵаны, днаҧшы-ааҧшуа днатәеит. Хьыкәыр афырҳәа дындәылҟьан, – Ҳабыҵь дааит, шәымбои, шәааи, нан, аѡныҟа! – лҳәан, аѡныҟа зҿаазхахьаз ахәыҷқәа нарықәҿылҭит. Ашәхымс ихыҵны иааѡналт даргьы ҿабҕ-ҿабҕӡа. Ахбыҵшәа иҟаз Џьанҳәаҭ, имадаҕьмадашәо аласба иѡыҵракны икын. Ҳабыҵь иахь имнеикәа, иҧхашьаҧхаҵо ран лахь рҿынархеит.

– Ишәызҭада, џьым, ари аласба, шәара ишәтәума? – ажәа хаала дцәажәо, драхәмаруа дѡагылан, аласба зкыз ахбыџ иакәымкәа, аиҵбы даашьҭихын, дааган ишьамхы дныкәиртәеит. Иџьыба дылҭаҧшын, абазк ицоз араӡынтә ҧара ҷаҧшьӡа иааҭиган, инеиркит. Ахәыҷы аҧара даара деигәырҕьеит.

Инарха-ѡархо, изхара данахәаҧш, – Ари убо! – иҳәан, икны иашьа иахь днаҧшны иирбеит, аиҳабы иѡыҵракны иикыз аласба ахәаҧхәа инкаршәны дааскьан, ила ҭаа Ҳабыҵь иахь дыҧшуа далагеит, аҧара ииҭар иҭахны. Ҳабыҵь ишьамхы иқәтәаз аиҵбы аҵәах-аҵәахҳәа ила-иҿы днагәыӡны дааиргылан, – Уааиуазар, уаргьы аҧара усҭоит, – иҳәан, инапқәа неирххеит. Ахәыҷы дааирызу, дмааирызу изымдыруа, длакѡакуашәа аниба, дѡагылан, дышьҭыхны ишьамхы дныкәиртәеит. Иџьыба дынҭаҧшын, убригьы абазк ицоз ааҭганы ииҭеит, дгәыдикылт-дхыдикылт.

– Шәара шәаб гәышьа, дааӡа шәымнеиааит, еиҕьасшьоз уаѡ дсымамызт!.. Иаргьы ус дыҟагәышьан сара сзы... – ишьамхы иқәтәаз ахәыҷы диҿаҧшуа иҧсыҧ наихәлагалаӡаны, луаныҭә даақәыҧсычҳаит Ҳабыҵь.

Хьыкәыр лхаҵа избахә анлаҳа, лылахь неиқәылҵан, – ҳара ҳада аҧсцәаҳа уаҳа уаѡ димбазар акәхап, сукәыхшоуп, – лҳәан, гәыблыла даахәыцит.

– Бҭәеишь, мшәан, бызгылоузеи, ссасума сара? – дѡаҵыззеит Ҳабыҵь, ишьамхы иқәтәаз ахәыҷы дыкны.

– Доушьҭ, сукәыхшоуп, изуузеи, уирхәашоит аччархәажә, – лҳәан, Ҳабыҵь ишьамхы дықәҵрацы ахәыҷы диҵаҟьо лҿаалхеит Хьыкәыр. Нас дааиасны днатәеит.

– Сынтәатәи анхаразы бгәы иҭоу еилыскаарц сааит сара, – иҳәеит Ҳабыҵь, ихы Хьыкәыр иналықәкны. – Ишыббо, џьыҧхгьы уамак сзыбмыцхрааит, сынтәак ма акамбашьхәда бысҭап, сҳәан...

Хьыкәыр лышҟа инеиз лхәыҷы дышьҭыхны лшьамхы дныкәлыртәан, лыхәҧҳа иажәа ацкы наиалҳәеит, абзиара наиргаит:

– Маҷ усыцхраахьоума, сымш усҭааит! – лҳәеит лара. – Уара усырӷәамҵратәы, иауазеи, зхахәыс сцаша ҳазлатәоу аҳабла срыцҳаршьаӷәышьоит, иацы аҷкәынцәа адгьыл бзаҳцәаҕәап ҳәа сарҳәеит, иудырреит, ҵыԥхгьы сыдмырӷәамҵит, ҳамӷәахә сзаадрыхит…

– Бызхара џьыҟәреи бымоума, нас, сынтәа? Ҽаԝраҭагаланынӡа базнагару?

– Ибзиоуп ус акәзар! – ианаӡӡеи лыцхраара атәы уаҳа даламцәажәакәа уаҟа дааҟәыҵит.

Ианеицәажәа, ԥыҭрак ашьҭахь Хьыкәыр дԝагылан, ахьурӡы кналҳарцы иаҟәылкит, аха Ҳабыџь, – уаханӡа крыфара шысҭахым, – иҳәан, дыҟәуа-дшәо акрылимыруит. Ус, амшгьы ахәларахь инеиӷәеит. Ҳабыџь дԝагылан, иҽы акәадыр аҟәхны, ишьаҳаны ашҭа инҭеиҵеит. Хьыкәыр днагьагьан, акәты шьны абысҭа иавакнаҳаны илжәит. Ҳабыџь изыҳәан ҳәа хазы аилаџь ҵәиуа илуит. Рӷәылакгьы даалԥхьан, днаидыртәаланы илылшоз ала акриҿалҵеит, акрилыржәит лыхәԥҳа. Аԥшәымак дахьубахьоу еиԥш, иҽеимыртаҕа дыҽҳәатәан Ҳабыџь, ажәытә-аҿатә, ахәԥҳара, анаӡӡеира ҳәа абадаҟь дасуа. Ҳабыџь дынхаԝын, аха ҭауадк, аамсҭак дааидԝыло амал имҟәыҵакны дыҟан. Аӡәы-ԝыџьа аҟьаранџьцәа иԝны ианизыԝнамыз ҟалаӡомызт. Урҭ рыла акәын ихы зланыҟәигоз. Занааҭс иман аცәгьа-мыцәгьа ныҟәгара. Ҭауадаа дрыцын уахи-ҽени, ауаа мчымхацәеи аҳәсеибацәеи дреиҕьычуа. Иааӡамҭа Мсоусҭ дымсит иҳәар, аӡы ижәуамызт, мыцхәы бзиа ибон ажәла дуҟәа. Урҭ иреиуаз аӡәы данибалак, дҟьаҟьаны, ихаҵкы ҵаҟа икаимыршәуа, игәы иахәаша акы ахьыҟаиҵара дашьҭалон, иаргьы убраҟа феидак изалгозар ҳәа. Ҭауадк дахьыҟоу данеилак, аԥсрак азыҳәангьы дырзыртәомызт. Дкәаԝӡа аамҭа неихигон.

«Урҭ анцәа игәаԥханы иишаз уааупп, шьак рылоуп, даҽа ламыск рымоуп, рмаҵура ҳаԥымхааит!» – иҳәон данцәажәоз.

Усҟантәи аамҭала акыр зылшоз уаԝын Ҳабыџь. Зыцхыраара имаз ҭауади-аамсҭеи рымчала, ацәыӡ ҳамоуп, иаҳзыԥшаа ҳәа анхацәа анизнеилак, рцәыӡҟәа ԥшааны ирзааигон (иара ииӡаҟәозгьы ԥшааны ишәзаазгеит ҳәа ирхынҳәны ианриҭозгьы ыҟан). Убри азы дыԝнардон анхацәа, ирзааигоз аҟара ԝба-хԥа рахәҭиаа ирҭон, уас дҟарҵон. Ҭауадк дааиваҟәало есныҳәа ихәы ааргон, иԝнаҭагьы «Ҳабыџь иахҭынра» ҳәа иашьҭан.

Ҟәрала 45 шыҟәса дырҭагылан иара, аха ԥҳәыс дааимгаӡацызт, ԥҳәыс даага ҳәа дызҭахыз игәыцхәцәа данхҭарклак, иахьа, уаҵәы ҳәа, ус иргәыҕуа дааиуан. Жәԝахырла иалырхуаз анхацәа рыҳәсахәыҷҟәа идырбоз аӡәгьы дигәаԥхомызт. Зегьы акака рзиҳәон, акака рывибон. Аха уи ззиуаз аурымдырхуаз, еснагь дзышьҭаз ажәлакәын. Длаԥшуан. Хаҭала, ажәала, иеиԥш зеиԥшыз аԥхәызба даниаҭәеимшьа, егьырҭ дзышьҭалоз аамсҭцәа рыҳәсахәыҷҟәа бзиаҟәа драҭәашьаны ианицымца, даанхеит Ҳабыџь ԥҳәысда. Иан лҭынхацәа даара изгәааны иҟан абри азы. Ирҭахын дара, раҳәшьаду лажәымҭыҽха днартәаны дныҟәызгаша, лымаҵ зуша длымазаарцы. Убасҟак шихыҵуазгьы, ԥҳәыс даазгап иҳәар,

Ҳабыцъ ицымцоз нхаҩ ԥҳәызба дҟаларымызт. Дкамкамуа аҷкәын цәа иханы акәын дшыҟаз, даагылазар, чмазарак ицәа иалалахьеит узымҳәаратәы. Шлацк џьарамзар-џьара иузидбаломызт, игәы-ишьамхы еицнеиуа, аӷьараҳәаҵәҟьа дыҟан.

II

Амра нҭашәаны ишылашьцара ианаалашьца, ԥсҭҳәа зхымыз ажәҩан ду ашҭа иҵеибаҳәа ииаацәырҵит аеҵәақәа. Икәеикәеиуа еибарлашо ишкыдыз, ихәыжжаӡа иҩагылт амзагьы. Амза гылаанӡа уи аганахь иааԥшуаз аеҵәақәа, амза агылара рцәымыӷхазшәа, ажәҩан аҭуан ду иналаӡ ицеит, иаанхазгьы ицәыш-цәышӡа, рыԥштәаахәы нарыхҟьеит. Амза раӡынха ицырцыруа аҽанҩышьҭнах, Хьыкәыр лыҩны ашштә ҭӡамц инкылҷҷан, илашараха иҿыпны иааҩнаԥсеит.

Шьоукы аҩнаргәаҿы рҽынкарыԥсеит, шьоукы ишьҭаз Хьыкәыр лхәыҷқәеи лареи инарықәыҷҷеит. Зегьынџьарагьы рҽахьыгӡаны игәырӷьаҵәа аҩны иныҩналт.

Хьыкәыр лхәыҷқәеи лареи ахьышьҭаз аҩны абарҵаҿы ицәан рыҩнра-ргәара зыхьчоз рла бзиа. Уи анаҩсан, адәы агәҭаҿы ажәжәажәжәааҳәа иҳәуа иқәын Ҳабыцъ иҽы. Хьыкәыр данышьҭала, ԥыҭраамҭак дызмыцәеит. Даара лгәы иалан лара аҽынтәи лусура ахьылцәеиҵахаз, луҭра нагӡаны иахьылымҽаз. Аха уи ацынхәрас лгәы абаауан, лгәы арӷәӷәон «ибҭаххар, акамбашьхәда быстап» ҳәа, лыхәԥҳа илеиҳәаз. Лыхәԥҳа агәыӷра илиҭази дызлатәаз аҳабла бзиа ацхыраара илырҭози рыла, сысабицәа сызныҟәгарым, амла-ахьҭа исцәагап ҳәа дымшәо, лхәыҷқәа налгәыдрыӷәӷәаланы, дынҭаҳаны дыцәеит.

Арбаӷьқәа зник-зник ҿырҵит, ауаа рыцәаԥсымҭа абыржәоуп уҳәаратәы, аҵх наскьеит. Мҩахарак иқәу аӡәы, зшаха зымӷыҵраҵа ӷьычра ицо, ма чарак, ҷаԥшьарак аҿы итәоу аӡәы иакәымзар, дарбан иҭахәхәа ицәам, зыԥсы зымшьо усҟан. Аха иаҳҳәароуп, згәы каршәны цәамҭхаа иалалаз Хьыкәыр лыцәа дшақәиҭымхаз, илыхьыз азалым атәы.

Амза аҩны иҩнаҷҷомызт, аҩны ашш ааныжьны, ажәҩан агәы ихаланы иҩаскьахьан. Аҽы аҳәра иаҟәыҵны, алымҳацәқәа ақәыԥсаны, ихырсысуа абарҵаҿы иааины игылан, заа зыцәа ԥырзхыз ала зымҩа иныҵыҵны ицеит, аласба ԥшқа заҵәык ҟитмитуа абжьы ацәарҭаӷәы иааҵыҩлон зны-зынла, уаҳа шьҭыбжьы ыҟамызт ари аамҭазы.

– Ыых! – лҳәан, дцәырҳаны дааҿыхеит Хьыкәыр, иагылбеит бзынҵгьы илызхамҵашаз аус, лыхәԥҳа «бзиахә» лаԥхьа дықәтәан, ианаӡӡеи ахьмызӷ лыргара игәы иҭакны...

Иҵит шықәсыки бжаки раҟара. Ҳабыцъ ԥаса еиԥш акәымкәа, тәарҭас, гыларҭас ишьҭихит Хьыкәыр лыҩны. Гәҩаракгьы ҟазҵодаз, «лыхәԥҳа» иоуп, аибацәа дрыцхраауеит ҳәа, иаҳагьы ддырҽхәон анаԥшцәа.

Шьыжьымҭанын. Хьыкәыр ахәыҷқәа шыцәаз шааӡа дҩагылан, џьыкәреила иҭәны илызгҿагылаз аҳаҭа ахы ааргәӷәаны дҩаҵалан, аӡлагарахь ҳәа лҿыналхеит. Аӡы дҩырҟьан, аӡлагараҿгьы дҩеин, лаҳаҭа

ныжьны, дыҿкьаҿкьо лышьҭахьҟа лҿаалхеит. Аӡлагареи рыԥни рыбжьара аккара агәҭа илхәа иԥаган аулицахь икылгоу амԥаду. Убри амԥаду аҿы данынкылс, аҕдымдыҳәа еицәажәо, Ҳабыцҧ арԥыск дицны, лара лахь ицарцы ҳнымԥахыҵып рҳәон еиԥш инеикәшәеит.

– Шьыжьбзиа! Бабаҟаз шаанӡа? – иҿы аҕәра даахан, дҵаауа дааҭгылеит Ҳабыцҧ, дааҭгылт ицыз иԥызагьы. Хьыкәыр лшьапы ахьыхтыз даацәыԥхашьаны наҟ лҿынкыдылкылт.

– Аӡлагараҟынӡа џьыҟәреик зган, схынҳәны саауеит, ухаҵкы сцеит… – лахә-лахәы дрыцклаԥшуа, лылахь еиқәҵа инаралҳәеит. Амԥа иқәло ианалага, Ҳабыцҧ ҷкәынҵас иҿы дааҿыжәԥеит, уи инашьҭарххны – иԥызагьы.

– Иауазеи, шәызҿыжәҵуазеи? – лҳәан, иҿыжәымҵрацы днархьынҳалт Хьыкәыр, ашырҳәа дагьынаскьаны.

– Аԥны ҳааит, уажәшьҭа ҳаицымнеиуеи! – рҳәан, Ҳабыцҧ иҿы аҕәра иԥыза инаиркны, Хьыкәыр лмахәар инапы нкылидан, аԥныҟа рҿынархеит. Амԥа ианныҟәлаҵәҟьа, Ҳабыцҧ Хьыкәыр маӡажәак леиҳәома уҳәаратәы, ихы налыдкыланы, ибжьы рхәыҷны длацәажәо далагеит. Аҿқәа раҕәрақәа ркьаҿны икны, наҟ-ааҟ еивагыланы иахьаауаз, митәык дырцәыхарамкәа дрышьҭан Ҳабыцҧ иԥыза, Хьыкәыр лахь ада ԥшырҭа имамкәа.

– Утәеишь, уара умсит, – иҳәан, Ҳауд ҳаҭыр иқәҵо днаиртәеит аԥны ианааԥнала, иҟамчы наимихын, иара итәгьы нацԥаны аҭӡывараҿы аҵәымҕ инахаиршәеит. Хьыкәыр леимаақәа налышьалԥан, лҿаалыԥсахын, акрура-акырҳәара далагеит. Аԥны кеикеиуа илыԥссеит, аҵәарҭақәа еиқәылҵеит, нас ачуан ӡәӡәаны ахьурӡы кналҳаит. Даара лылахь еиқәын Хьыкәыр. Асас илмырдыррацы дыччошәа даҿын, аха гәала бааԥсык шлымаз лхы-лҿы, лцәажәара, лныҟәашьа – зегьы ирныԥшуан, зегь рҿы ашьҭа лцәанылон. Уи аҿны ада илымбацыз, лыԥны имааицыз асас Ҳауд аҳаҭыр иқәылҵашан, иааира иаҵанакуаз аус хьанҭа акәымзар, уи аус атәы Ҳабыцҧ лгәы иныкәишьижьҭеи акы деигәырҕьо дыҟамызт, адунеи сықәмындаз ҳәа лхы лцәымыҕхан акәын амаҵ шылуаз, Ҳабыцҧ илақәа шаҟьшаҟьо зны Ҳауд дихәаԥшларын, зны – Хьыкәыр, ирыдибалазеи абарҭ аԥыцҧьа ҳәа уамашәа иубартәы еиԥш. Хьыкәыр знызаҵәыкгьы лыла неиԥыхны Ҳауд диҿамԥшыцызт аԥны иааԥналеижьҭеи. Аха иара илаԥш шылхыз илхӡан, дацклаԥшуан лныҟәашьа, лкырушьа, лцәажәашьа, зегь рыла дгәеиҭон, аказы деиликаарц иҭахума уҳәаратәы.

– Хьыкәыр, бааскьеишь, ак басҳәоит! – иҳәан, Ҳабыцҧ дԥагылан, Хьыкәыр дындәылиԥхьеит. Хьыкәыр акҿыԥра даакҿыҵын, лылахь еиқәҵа, лхы лықәыжь днаишьҭалеит. Агәараандаҿы ианнеи, инкыдгылан, наҟ-ааҟ еиҿаԥшуа аҵәажәара иалагеит. Ҳауд днаԥшны ибон Хьыкәыр аҵәыуара дшаҿыз, лкасы лыла иааҭшьуа лылаҕырӡқәа шылрыцқьоз, Ҳабыцҧ дылҿагьежьуа, дыргәыбзыҕуа дышлацәажәоз.

Сааҭк аҟынӡа еицәажәауан Ҳабыцҧьи Хьыкәыри. Аицәажәара иалган, аԥны ианааи, Хьыкәыр аԥсеиқәара лықә, аӡеиқәара лықә, акҿыԥра деиҭаныкҿалеит.

Ҳабыҵь дааиасын, Ҳауд иааигәара днатәеит. Аӡәи-аӡәи еиламцәажәаӡо ишыԥшыз, ԥытрак аабжьысит. «Уажәшьҭа ҳцалап», – рҳәан, акрыфарагьы иазымԥшыкәа, рҟамчқәа Ҳабыҵь иаакнихын, индәылҵны рыҽқәа инарықәтәеит.

III

Аҭаацәа ду уаххьа рфаратәы иԥхьамтәацызт, ацуҭа аҩныҵҟа игон уарлашәарла еиныҩуаз аиқәҿыҭбжьқәа, алашбжьқәа, ажәлар рынеилысҩеилысрақәа рышьҭыбжь. Хазы, цәыкьа зыҩны изахымлакәа зыжәи зҳәари ззеиҵамҵаз ауаа рыхкаарақәа ирҭыҩны иуаҳауан, егьырҭ, ашьҭыбжьқәа зҵазырӡуаз, азаақьҳәа ажәхьақәеи аҳәари рыҟаабжьы. Даҽа ҩнқәак рҿы аҕәапаҳәа ижаҳәо, ргәы каршәны ажәгәарақәа ирҭатәан заа еилдыргахьаз арахәқәа. Хьыкәыр лыжә заҵәы агәашә иадгылан, изхьо дамоукәа. Аҟаара агәы аныԥнаҵәа, агәашә лабақәа ақьышә нкылнахын, ашақьаҳәа аԥа хәыҵы ахи алымҳақәеи рырбзара иалагеит, зны-зынлагьы иҕзымызуа. Аԥеи иареи еинзыриодаз, изхьодаз иара рыцҳа! Абар, адәы иқәхашт иҭынхадаха. Агәыҕырҭа Хьыкәыр иара лгәалашәаратәы дыҟамызт ауха, лгәырҩақәа даара ирацәаан, инеиматәаны дҵәыуон ихәлаз аахысгьы. Лгәы иалагӡаны дыҟан лыԥсы зыҕроу лхәыҷқәеи лареи рҿы зырцәажәо лыжә заҵәы аҟаабжь. Лхаҵа дыԥсны данықҿаз, ауаа срымбандаз ҳәа лҽыԥхьакны маӡа данҵәыуозгьы, усҟак лаҕырӡ калымҭәеит. Лаҳәшьа еиҵби ланхәыԥҳаи (ланхәыԥҳа хаҵа дцахьан) дырзыршәыкьуамызт Хьыкәыр, убасҟак лгәы ҿкааны дқьызқьызуа дҵәыуон, абри дацәынхарым уҳәаратәы.

– Сишь, аӡә даауеит! – лҳәан, аԥсык аҟара иаарӡырҩны дындәылҟьеит ланхәыԥҳа. – Абар, абар, иааит, – инеиматәаны дҵәыуо даанаххит. Ашҭа инҭалт гәыԥҩык аҽцәа. Раԥхьа иааиуаз ҩыџьа ныҵыҵ иҽыжәҵны аҩныҟа рҿаархеит. Руаӡәы Ҳабыҵь иакәын. Егьырҭ аҽцәа аҩныҟа имааикәа, агәашә иахьааҭалаз, иҽыжәҵны иааилагылт. Хьыкәыр акьыжьыҳәа дҵәыуо, лхәыҷқәа ахьықәиаз днеин, лнапқәа рыларԥсны илгәыдыҳәҳәаала ииаанылкылт. Даргьы анеибарҿыха, акәҷарақәа реиԥш ихьусуа, ран илылаҳәаҵа дыркит. Аҳәсақәа аҩыџьагьы еибарҵәыуо, Хьыкәыри лхәыҷқәеи ирықәҵәиаашо, ирура рзымдыруа ишыҩназ, дџьыџьа дааҩнашылт Ҳабыҵь.

– Ари закәызеи! – изымбатәбараха ашә дахьаахыҵыз дыҭгыла днарзыԥшит. Хьыкәыр лаҳәшьеи ланхәыԥҳаи еибарҵәыуо, лара Хьыкәыри лхәыҷқәеи ишырхагылаз аниба, Ҳабыҵь иааицәыԥхашьан, рыҿқәа наҟ инарҳәны рылаҕырӡқәа дрыцқьо иалагеит. Ҳабыҵь ашырҳәа даиаҟьан, Хьыкәыр лаҳәшьа дналыдгылан, ибжьы рхәыҵны ллымҳа дынҭацәажәеит:

– Егьзымбац иеиԥш, иҟашәҵо закәызеи, шәеибарҵәыуо, иԥхашьарами ари! Аҭаацагацәа адәны игылоуп, Хьыкәыр шәаалых! – иҳәан, аҳәсақәа ааирԥхашьеит. Ҳабыҵь иажәа ҩбамтәкәа, ргәы иҭоу рҿы ирзамырҳәо, аҵәыуара иакуа инеины Хьыкәыр ишылымуаз, лхәыҷқәеи лареи неимкәкәааны, наҟ-ааҟ илывагыланы, дындәылганы аҭацаагацәа днарырҭеит. Уиакәхеит, хаҵа дцеит Хьыкәыр.

Адырҩаҽны Ҳабыцҧ илахь еиқәышьшьы аусҳәартәа дныҩналан, дышиашаз аписар иҿы днеит. Астәаршынгьы уаҟа дтәан.

– Бзиала уаабеит! – рҳәан, инеихатәгылт аҩыцьагьы...

– Шәтәақәа, шәыххь згеит, шәызгылоузеи! – астол анаҟтәирахь икҿагылаз аҟәардә даахан, дныҟәтәеит.

– Хьыкәыр иаха абзамыҟәра шылуз шәаҳама? Лысабицәа капсаны Ҳаудажә дышиццаз?

– Ҟоҳ-чоҳ! – рҳәеит аҩыцьагьы инацытәҟьаны, инеихәапшы-аaихәапшуа.

– Ишпаҟалеи, умҳәои, цьушьт?!

– Ишпаҟалахи, бзиа дбаны диццеит, уарт, сара дысзымтәааит, уарт – даҽазәы...

Даара иқьышә кылыршьшь даатәеит Ҳабыцҧ.

– Нас асабицәа ирыпсыхәоузеи, умҳәои? – дтәааит астәаршын, Хьыкәыр лхатәацара игәы иахәоу, игәы иалоу узымдыруа, даалахҿыхшәа, илахь неиқәтәашәа.

– Акрыздыруама ирыпсыхәоу, уама сақәшәеит, ишубо, аҩнреи ахәыцқәеи инапы иануп, иитәаху рзиуааит ҳәа ажәа сзынлыжьит...

– Абар, ассир! Илгәаҕызеи агызмал! Лысабицәа капсаны хатәа дышпацеи? – еитәанахашшааит аписари астәаршыни.

Аписар дызҿыз ашәҟәыҩра даналга, иқьаадқәа рҽны шәҟәы цәак инагәылатәаны, иварҿы игылаз ашкаф ашә аартны интәеитцеит. Иапхьа даҽа қьаадк ықәын, уи шиҩуаз аамтәа пытрак ицеит. – Уажәшьтә ҳцалап, – иҳәеит астәаршын, аписар иқьаад ҩны данаалга. – Хык рытәатәуп асабицәа, рмал хәычгьы ипхастәахаанӡа шәҟәыла ишьтәыхтәуп.

– Аиеи, шәыххь згеит, шәҟәыла ишьтәыхтәуп, опекункгьы дрытәатәуп, – нацитцеит Ҳабыцҧ дахьтәаз.

Уи ажәа зынӡагьы ақәҿырымтәит аписари астәаршыни. Аписар инапы нагӡаны иҩымыз қьаад еиқәтәарак ашкаф иаатәиган, агазеҭ накәыршаны икны, – уаала, – иҳәан, астәаршынгьы иаргьы ҩеибаргылан, идәықәлеит, Ҳабыцҧ уаала ҳәа иамҳәаӡакәа.

– Уара, опекункгьы дрытәатәуп сымҳәаз?! – ажәа нрышьтеиҳәеит Ҳабыцҧ, игәы нырханы.

– Уи азы ауми нас ҳазцо! – астәаршын даахьаҳәын, усҟак хаара атәамтәакәа, Ҳабыцҧ иахь илактәа наирхеит.

– Нас уи азы акәзар, сара сааныжьны шәышпацои? – дҟапшьӡа дагьынеибакит Ҳабыцҧ. – Уқытантәи аибацәа зегьы опекунра сара срызгылап ҳәа уаҿымзар, ус уаҩы ибахьоума? – ибжьы нарҕәҕәаны абас нареиҳәан, дҩагылан, ахәацаҳәа ашә ахь иҿынеихеит.

– Иууазеи, Ҳабыцҧ, опекунра сгылоит ҳәа акыруасҳәама? – рыгәқәа неизынхан, гоу-гоу иааицәажәан, нас аписари астәаршыни неибадырны, зҿыназхаз Ҳабыцҧ инаишьтәалеит. Уи ақытәаҿы опекунра даҽазәы итәара тәасс измамыз астәаршын, аӡәырҩы ахымхәацәа опекунс дрыман. Аха данеипхьхәыц, иара иеицәа злымшоз, амчхара змаз Ҳабыцҧ ивалара

иҭахымхеит. Иӡбеит, акгьы ахымҳәаакәа, Хьыкәыр лыԥнреи лысабицәеи Ҳабыҵь инапы ианиҵарцы, Ҳабыҵь дышнеиуаз, инеихьӡан, уаҟа иааибаргәыбзыӷқәеит.

Уиакәхеит. Допекунха даақәгылт Ҳабыҵь, азакәанԥшрак неиҭан, ииаимҟәыҵеихалт Хьыкәыр лысабицәеи рмал хәыҷи. Аҳәынаԥ шьны аҵгәы аналахәмаруа еиԥш, иаҭахыз анлылирша, ихы дакәыхшаны ддәықәиҵеит. Ахәыҷқәа ааиган, иԥны инкеиԥсеит. Даагьежьын, реиҳа аҭаҭын ахьыҟалоз рабҭынха гектарк адгьыл бзиаҿы аказарма ҭаргыланы, аҭырқәцәа ааиган, иқәиҵеит. Инацҵа-аацҵаны, атәым дгьылқәа надҟьала-аадҟьаланы ирҭбааит ԥ-гектарк рҟынӡа.

– Аибацәа сааӡозар, ирымоугьы сара сақәиҭзароуп, – иҳәан, акаанимыжьт рқьаԥҭаҿы. Ахыбрақәаҵәҟьагьы дрыгәҭасны иҭиит, рқәаҵа иҿалоз ажь есышықәса иҭины ихы иаирхәон. Рқьаԥҭа мхы лаҵатәыс иҟаиҵеит. Акы-ԥба ирымаз арахәқәагьы нихит. Хьарала ибзиам иҳәан, рыжәхьа ерманык иирхәҳаит, аӡынра анааи, аԥагьы нкажьны ишьны ифеит. Асабицәа иршәымкәа, ирыҟәнымкәа, иӡыгӡыгуа адәы иныҟәиҵеит. Аха «аиба имгьал былуам» ҳәа – имԥсит асабицәа, убасҟак аҵьахаҵьафара ааӡара шрымазгьы, ирызҳауан дара гәаҟҵәаҟрыла. Зысабицәа каԥсаны ҵәыуара-хьрала, гәырԥа дула зыԥны идәылҵыз Хьыкәыр даннарга ауха даачмазаԥхан, мызкгьы дышьҭамхакәа дыԥсит.

Иҵит акыр шықәса. Џьаҭи Џьанҳәаҭи арԥарцәахеит, рхәы-ржьы ааит. Аиҳабы Џьанҳәаҭ уаԥы ԥшьагьаҭҳа иакәхеит, ихәда ду, аӡыцәеиԥш рак иҭҳәаны. Данцәажәоз ибжьы гәаԥаӡа, аҳаԥшьа иҭыԥуашәа, уаԥы аргамак, разык, иуҳәо зегьы ҵабыргу џьышьа ихеиҵон.

Аиҵбы Џьаҭ Џьанҳәаҭ диаҟарамызт ҭаҳаҭыӷьарала, аха наӡааӡак, шаҭлаҟьак иакәын уи, иуаԥрахь днаӡацыԥхьаӡа иаҳа-иаҳа ауаԥра илҵуан. Даара хаҵа бзиахеит Џьаҭ, акы иннамкылаӡо алаапк даԥызаханы дҟалеит. Цәгьа азалымқәа ныҟәигон иара Ҳабыҵь иҳәатәала, ауаа ирҳәуан амԥадуқәа рҿы дкылсны, дӷьычуан ишаха имӷыҵаҵа. Ҳабыҵь диҿыԥшны, цәгьамзар бзиа иуамызт.

Ӡынран. Ауха адгьыл еиҟәнажәома уҳәо иҵааит. Даара зыԥны ԥхаз, зыԥны џьгәаз аӡәы иакәымзар, ауаа ахьҭа рылашәны, еисаны риарҭақәа рҿы ишьҭан. Џьанҳәаҭ ԥхынгьы-ӡынгьы изеиԥшны шьыжьы дгылон, аҭаацәа амаҵурҭаҿы ианааилак, агәгәаҳәа амца еиқәҵаны дшахатәааз рбон. Ари ауха иҟалаз аҵаа еиҳагьы шьыжьы дыҵнацеит иара, ашара шибазҵәҟьа дԥагылан, амаҵурҭаҿы дааит, амца еиқәиҵеит. Ишьапы ҭаҟаца ижәцәеимаақәеи иеимсқәеи ишьеиҵеит, икәмызцәа кьаҿ ишәҵаны, андәылҵрада ус имамкәа иҽеибиҭеит. Амра ҟаԥшьӡа иԥагылан, хәыцы-хәыҷла аҽыҳаранакуа раԥхьатәи ақәаҵа иныҵаҷҷеит, даҽа ԥытрак ашьҭахь абнақәа, адәқәа уҳәа алԥаҵә нархылыззеит. Аԥхьа дгылан дааит Џьанҳәаҭ, нас Ҳабыҵь, уи ашьҭахь, ашьал лыкәырша дааит иан. Зегьы аттаҳәа амца рҽахарԥсон, рнапқәа ахакны идырԥхон. Уажәшьҭа арахәқәа аусышьҭып, иҳәан, Џьаҭ агылара иҽыназикуаны еиԥш, алақәагьы дрымбакәа абарҵа даацашылт жьра-цәарыла Џьаҭи Џьанҳәаҭи ир-

зыҟаз, рхы аҟара ҳаҭыр зқәырҭоз Чқмыжә. Уи даара иеигәырҕьеит, аԥсшәа иарҳәеит аѡыџьагы. Чқмыжә акы даргәамҭны дшааиз абҕьааҳәа идырт Џьаҭ.

– Уабаҟаз шаанӡа, гәаҟра шәымоума? – афырҳәа дҵааит.

– Агәаҟра ҳамагәышьоуп ааи!.. – илахь неиқәиҵеит. – Саб дычмазаѡ ҕәҕәоуп, иахьа Очамчыраҟа аҳақьымцәа рахь ддәықәаагалап ҳәа акәын, аха аԥара ҳнанамгаӡеит.

Аԥара сшәырԥсах ҳәа, аҳәара-ачара зныԥшуаз блала Ҳабыцьи Џьаҭи днарзыԥшит.

– Иаууеи, Едгьагә мыжда, дышԥачмазаѡхеи, ауаѡы уашәшәыра, – иҳәан, игәы иалырсшәа днахашшааит Ҳабыць, аԥара атәы даламцәажәакәа.

– Хьҭак шәыцәилалара шәыҟоуп, Очамчыраҟа дахьыжәго, амш даара ихьҭоуп, ашьа аҿыҵуеит, – нациҵеит Џьанҳәаҭгьы, Чқмыжә днаиабжьашәа.

– Унан, сара мыжда, дзынхьааyазеи? – лҳәан, Ҳабыць иангьы лгәы иалырсны даацәажәеит, шьалла лхы-лҿы ҭаҳәҳәа, дҟәиҭӡа дахьыҿҳәатәаз. Дызрызнеиз аԥара ирҭозу, ирымҭозу ззымдыруаз Чқмыжә, иаб ичымазара ргәы иахьалдырсыз иџәымыҕхаӡеит, «аҿыргәыбзыҕ уазҳәо ихәарҭара усҟак иулеиҵом» ҳәа иаҳахьаз ааигәалашәан, – «аԥара ансырымҭа, сыршьит», – ааиӡбеит гәаныла.

– Аԥара ҳара иуаҳамҭари, нас, – иҳәан, убри аамҭазы ҿааиҭит уаанӡа ихәыцуа итәаз Џьаҭ.

Игәы ааҭгәырҕьаaит, ила-иҿы неихаччеит Чқмыжә, игәазҳара усҟак нҵра амоуит акәымзар.

– Ишәҭ, дад, агәаҟразы ауаѡи ауаѡи убас еицхыраауеит... – ирԥшӡашәа ажәа нашьҭеиҵеит Ҳабыць, аԥара уаҳҭап ҳәа Џьаҭ ииҳәаз. – Ишәымазар ишәҭ.

Ажәа аҵѡа шҿеимыз Чқмыжә игәы назѡеит, иаразнак иагьынҭыхьшәашәааит.

Игәы аарҷыдеит Џьанҳәаҭгьы Ҳабыць ицәажәашьа.

– Ҳара аԥара ҳазҭагәышьода, уара суқәгәыҕны исҳәеит акәымзар... – Ҳабыць ииҳәаз ицәымыҕхан, ихы наиқәижьит уи.

– Сара аԥара сызҭода, аҷкәын? Аԥара сымазар, уара иузымдыруеи? – хырқьиагас иара дныҟаиҵеит. Џьаҭ дынҿыҟаԥшьааит зназы, аха Ҳабыць дҿаԥымҿкәа дызлаиркьиашала, ламысла даацәажәеит:

– Иумаз џьысшьан азоуп изысҳәа, ари ҳара дҳауоуп...

– Аԥара сымазар, ишԥаисымҭоз? Иуҳәо закәызеи?.. Уара ууа, сара сыуа ҳәа, еилых дҳамоума, уара дууазар, саргьы дсыуоуп, сара исыуоу уаргьы дууоуп...

– Ааи, исымдыруеи! – игәы иалсыз аачҳаны дѡагылан, амца днаҵхa-ѡаҵхеит Џьаҭ. Чқмыжә аԥара шимоуаз дырны, агәырѡа даашьҭнахын, ӡытраамҭак ҿымҭӡакәа дхәыцуа дтәан. Нас ус иҳәеит, ихы Ҳабыць инаиқәкны:

– Цьаҭи Цьанҳәаҭи раҵкысгьы уара суқәгәыҕуеит, уххь згеит, аҧара умазар, сахубаарым ҳәа сгәы ииаанагоит, агәаҟра атәы ззымдыруагь уакәым; аназын уҳәозар, убригь садгылоит.

– Иахьҧоуҳәои, дадхеит, ажәак усырҳәозма аҧара сымазар, абарҭ сыҷкәынцәа снапала исшьуеит, капеик сымазар. Аназын шҧауасҳәо, атәымуаа реиҧш. Уарамоу, исзымдырӡо ауаа аҧара дсырҧсахуеит!..

Цьаҭи Цьанҳәаҭи ааиныҟәын, аҵсышәак неиҳәан, аҧара «шимамыз» ала ихы ирҟьиеит Ҳабыць. Ирҳәоз, иримҭеит аҧара, егьа рундазгьы.

– Шәымш аабзиахааит! – иҳәан, Чҟмыжә аҧара змысхрыда ҳәа деиҧхьхәыцаауа, дындәылҵны дцеит.

IV

Ҳабыць изиуз цәгьа игәы иалсит Цьаҭ. «Шәара шәоуп хшарас исымоу, сзыҟәгәыҕуа, уаҳа исымада, сҧа дыҟам, сыҧҳа» ҳәа абжьааҧны аиашьцәа еидыртәаланы иреиҳәаҟәоз ишбашаз аргама иааиҵырхит. «10 мааҭк, 15 мааҭ ҳауацәа азгәаҟны ианааилак идимырҧсахуазар, нас изаауазеи ари, акгьы даҳзаҧсамзаап!» – рҳәан, ргәы ицәкаҳаит.

Аҵабыргазы, аҩеишьцәагьы абык иаҟара ҳаҭыр иҟәырҵон Ҳабыць. Иара игәаҧхози иҭахызи рнаҩсан акы рур, акы рҳәар шамуазгьы рдыруан, ухахьы уҧьымшь ыҟоуп ҳәа бзанҵыкгьы иарымҳәацызт.

Уажәы аабыкьоуп Ҳабыць ицәмаҟаҟәа Аӡҩыбжьа аҕәахырҭа зауад аҿы иганы, 50 мааҭ ҳәа иҭины, аҧара ааганы ианииҭаз.

Егьырҭ зегьы бзиоуп, аха абарҭ аҧараҟәа сымам ҳәа мап злаицәиксеи, дыҧхамшьозаап ари ауаҩ, уик игәаахы ҧнажәаӡо дҟалеит Цьаҭ. Илахь шеиҟәиҵаз Ҳабыць ибеит, егьидырит игәы нзырхаз, аха аҭызшәа зынӡагьы ицәыримгеит.

– Иахьа уардынҟәак амҿы аажәгароуп, баба! – иҳәан, ихы Цьаҭ инаиҟәикит длахҿыхӡа. – Иумбои, ҳамш хәарчаруа ишыҟоу. Асы ҕәҕәа аур ҟалап сынтәа, заа ҳазхара амҿи аҧҳәи ҳадҳамгалар, уашьҭан ҳуадаҩхап.

– Амҿи аҧҳәи егьаурым, иаагап, ҳуардын, ҳкамбашь хиоуп, аха сгәы иалсыз уасҳәарцы сҭахуп... – иҳәеит Цьаҭ, даара илахь неиҟәҵаны, ихы-игәы аҟәамаҷха.

– Изакәызеи, баба, угәы иалсыз? Аӡәыр дуацәҳама, аӡәыр иакәым акыр уеиҳәама? – Цьаҭ иажәа днаҧыҩлан, афырҳәа дҵааит Ҳабыць.

– Мамоу, аӡәгьы дысмацәҳаит, аӡәгьы акәнамга сеимҳәеит, уара ииуз ауп сгәы иалсыз!

– Изакәызеи, баба, сара изуз?

– Ииуз ухашҭма, изиумҭазеи Чҟмыжә аҧара? Дышҳауа бзиаз узымдыруаз?.. – игәы ҧшаауа, инҭҵәыуаауа инаиеиҳәеит.

Ҳабыць ицәымыҕхан, зназы даахәыцит, аха нас иажәа ырхааны, Цьаҭ дыргәыбзыҕуа дныҟәлеит:

– Шәара ишәеиҕьасшьо аӡәыр дсымазар, исымҵәааит! – иҳәеит иара, – сара хшараси ҭынхаси исымоу шәара снапала исааӡаз шәоуп, умбои,

абри аҩнра, агәара, акрыҟазар, шәара ишәтәуп, шәара шәыхьӡала иҟоуп, аԥара сҵәахыргьы – шәара шәзы, даҽакы сымазаргьы – шәара шәзы...

Ауаҩы хԥара Ҳабыцҕ далалаӡаны, иҽыргәыбзыгӡаны Џьаҭ иҽынеи-зикит.

– Усҵәҟьа аҽыркаҷбеира хәартәам, ҳауацәа ҳалнахуеит, ҳламысда-натәуеит...

Ҳабыцҕ иажәақәа ирзмырԥсыҽыз Џьаҭ игәала шыҟац еиҭаанхеит ихьасаҟәуа, игәы аҵа инҭаҳаны.

– Мап, дад, – иҳәеит Ҳабыцҕ, – Чкмыжәгьы бзиа дызбоит, шәара сна-пала исааӡаз шәеиԥшҵәҟьа, аха аԥара сзимырԥсахит, избан акәзар шәа-ра шәзы иҵәахны исымоуп, зны шәазгәаҟыр ҳәа сшәаны...

Ҳабыцҕ иихәақәоз акгьы ихы иҭалаӡомызт Џьаҭ, урҭ зегьы шымцыз ыҵхны, игәы дҭахәыцуа дтәан, дихәаԥшуан.

– Мап, дад, шәара ишәымаз урҭ аԥаракәа, сара даҽаӡәы исызиҭом. Анцәа ду шәсыгимырхааит снапала исааӡаз сысабицәа, – дҟәындҟәын-дуа, ихы ҳаракны Анцәа диҳәо днаиҵаԥшит.

– Чкмыжә аԥара иҳарԥсахыр ҳақәнагон, иумуит акәымзар... – даа-гәрымшәрымит Џьаҭ.

Аӡынра иҕыҵсын, ааԥынра иныкәлеит. Ҳабыцҕ инаҩстәи амхурсҭа еимыртаҕа ишьҭан. Аусура мыцхәы уаҩы игәы аҳәаратәы иҟан аамҭа. Амра хаакәакәараӡа иԥхон. Аԥсабара гәырҕьахә иԥшӡаха аҽынеибыҭа-ра иаҿын. Ҳабыцҕ инаҩсан ицәаҕәаны ишьҭаз амхы арахә ыкәлан ир-кәаҳауа иаҕалага, џьара-ҩыџьара аанда ахьԥыжәжәаз иҳашшып, рҳәан, Џьаҭи Џьанҳәаҭи акрыфаны, реихаԥсыхәқәа аашьҭырхын, инавалеит ҽнак шьыжьымҭан. Еимдо аккара ишыҵаз, аанда аҟаҵаразы, ирыхәарҭа-хашаз хьацак алԥшааны икаҿо, иалырҩырны икажьуа дышнеиуаз, ишьа-пы зыкәгылаз наҿҟьан, ахуҳәа хланҵы дынҭалт. Имԥыхьашәартә иҟаз амахәқәагьы даарзыбзиамхаӡакәа, дышлеиуаз, ахьаца амҵа ихсаны икажьыз ақыдуахәа аҵарыра днақәҳаит. Знызаҵәык ибжьы геит Џьаҭ, уинахыс изҿымҭӡо уаҟа днышьҭахеит. Ааигәа абыца ҿо илаз Џьанҳәаҭ дыҩуа дааизар, иашьа деиҩырҿахәа дкажьуп. Ииурыз Џьанҳәаҭ ры-цҳа! Дызқәымгәыгӡоз ахырзаман ила ианаба, акьыжыҳәа илеимеиҭәан, аҵәыуара далагеит. Згәы аҟәышра змаз Џьаҭ иашьа ибжьы аниаҳа, ила мчыдақәа аахитын, уаҩы игәы ҭнашьаартәы дааҕазит. – Сыԥсит умбои, усыцхраа! – иҳәан, ибжьы наиргеит зхьаа рацәаз ачымазаҩ. Џьанҳәаҭ деиҵакьы дҵәыуо иашьа даашьҭыхны ибҕа дынкыдиҵан, дима аҩны ашҭа дааҭалт.

Ҳабыцҕ ианиба, иҟалазеи, сажәра зырцәгьада ҳәа дҵаауа днарԥыххылт. Деимакеиҿакы дрыма иааин, ацәарҭаҕәы дныкәырҵеит.

– Рацәа ҳбыстафара аҵыхәа ԥҵәеит, баба Џьаҭ! – абас амца неицра-наҵеит Ҳабыцҕ. Аԥҵәаракәеи ахәракәеи рзы иаргьы дҟазашәа дыҟан, днеихәаԥш-ҩеихәаԥшит. Џьаҭ иуаҭәашшара ԥҵәан, насгьы ицәа-ижьы шәытаха, дҟәаҟәа дкажьын. Џьанҳәаҭ дцаны ԥсыуа ҳақьымк дизааигеит. Уи дидтәалан дихәышәтәуан акраамҭа. Аха аусураҿы дхәарҭахаратәы

дҟалап ҳәа Ҳабыцә игәы ишаанагоз еиҧш акәымкәа, Џьаҭ цқьа дзалымҵит амашәыр ихьыз, агра иоуит, дцыркьуа дҟалеит, зны-зынла ахьаа изцәырҵуа, иҩнуҵҟа уашәшәыраны, ҧаса илшоз акгьы илымшо. Афра алаапк иаҩызаз арҧыс дыбжаха даныҟала, иаргьы ихы ицәымыҕхеит. Илахь неиҵыхны дыхәмаруа, дыччо акәымкәа иҟазшьагьы аҽеаҧсахит. Иқәлацәа аӡәы данибалак, ихы кны днатәон, ифомызт, ижәуамызт, агәырҩара даҿын. «Ҳаи, абааҧсы, иухьзеи, уара уеиҧш егьаҩы ақәшәахьеит, умшәан» ҳәа игәы зырҕәҕәашаз ҭынха дибомызт. Ҳабыцә иҳәатәы ада даҽеак ззымдыруаз иашьа, уамак дзиқәгәҕуамызт, иара Ҳабыцә ихаҭа иакәзар, Џьаҭ ишьапы ҧҵәа аахыс илакҭа аҽеиҭанакит, иҟазшьа даҽакала ибо далагеит. Исымоу зегьы шәара шәзы исҭахуп, шәсыцқәынцәоуп ҳәа разҳәоз ауаҩы, уажәы хазы уца, дад, унха-унҵы ҳәа иабжьеиго далагеит. Ари зынӡа игәы канажьуан Џьаҭ. Аҵыхәтәаны, хәыцқык деиҕьхашәа, днахандеиуашәа ихы ибеит. Сахьырҭахым аҩнаҭаҿы сыззаагылозеи, сыҧсы-сынха, хазы сцап, ҳәа иӡбеит, хәҭа ҳәа кыр имазар, Ҳабыцә иааиҿыганы, иашьа Џьанҳәаҭ диманы раб иқьаҧҭахьы нхара дцарцы. Ари ажәа Ҳабыцә ианиеиҳәа, игәампхеит. – Зынӡа ҳаицәыхарахоит, насгьы Џьанҳәаҭ ара дыҟазааит, – иҳәан, Џьанҳәаҭ ицара имуа далагеит. Еимацәгьахеит Џьаҭи Ҳабыцьи. Раб иқьаҧҭахьы димышьҭуа, иашьа диимҭо даналага, хар змамыз ауаа иҿагаланы диацәажәеит, анс иҳәеит, арс иҳәеит, аха ҧсыхәа изамҭеит. Џьаҭ дцан, асуд аҿы дашшит. Ус акәзар, иҳаибарбап, иҳәан, Ҳабыцә дцан, ихәаҧха Мсоусҭ адырра иитеит. Аус асуд ахәаҧшны абас азырызбеит: Џьаҭ Ҳабыцә диааӡазар азхоит, хәҭаа ҳәа акгьы имамзааит. Раб иқьаҧҭаҿы Ҳабыцә анхара ҟаиҵахьеит (аҭаҭын казарма ахьиргылаз азоуп изырхәаз) аҟынтәи Џьаҭ уаҟа дгьыл имам, даҽаџьара анхара ҟаиҵааит. Саб иқьаҧҭаҿы снымхар ҟалом иҳәозар, ҧарала аҿыхра азин имазааит. Џьанҳәаҭ иашьа иахь дцааит даҽа хәышықәса Ҳабыцә изы аус аниулак ашьҭахь...»

Асуд абас анақәырҵа ашьҭахь, Ҳабыцә даақәҵәиит, Џьанҳәаҭ напы илеикит, исымоу зегьы уҭаны ҧас уҟасҵоит, сара сҿы уҟазароуп ҳәа иаҳәо, диргәыбзыҕуа мацара зынӡа ихы дҭеирҧеит. Иашьеи иареи бзанҵык изеинымио ацәгьа рыбжьеиҳәеит. Игәыҕырҭа башахеит Џьаҭ. Егьа иҳәаргьы, иашьа иара иахь дизаагоз џьишьон, абаа ду еиҧш диқәгәыҕуан. Иҩнапык игәыдыҧсала адәышкәаҕьаз даақәхеит, ҩныда, гәарада, ҭынхада, ҭынҵыда. Иҟаиҵарыз ауаҩы чмазаҩы рыцҳа! Ихала егьилшомызт, абжьарак цхыраац димамызт, дыҟан ус. Иахьынеиҧырхуа ҳәа ауа, ақәла дрылан, бысҭахьык иҿарҵон дахьнеиуаз. Акыр шықәса бжьысит, қәрала иарҧыс ҕәҕәара дынҭагылт иаргьы. Иҩнуҵҟатәи ихьаа еиҳа ихыдахошәа ибеит, убри аамҭазы ишьапгьы дацәымшәакәа иқәиргыло далагеит. Ҧаса ҽенак аус иур, мчыбжьык ихы дамыхәо дышьҭахон, уажәы еиқәкны ҩымш-химш аус иургьы, иҧырхагахомызт. Данхәыц, ҩын хәыцқык џьара иргыларацы иӡбеит. Аха иара иахьиҭахыз адгьыл анимоу, исыхьлакгьы сыхьааит иҳәан, дызҭахыз аӡәы-ҩыцьа наицырхыраны, Ҳабыцә инаҩ-

сан, абахә ашьапаҿы абна ылырхааны, казарма хәычык нылаиргылт (анкьа абраҟа аапҭрас ирыман иара ианшьцәа).

Абас Цьаҭ иҵәӷаншьапы аирсит, илша-илымша анхара ашьапы икит.

V

Ҳабыҵь иӷны абарҵа уқәгыланы уанԥшлак, аҵлақәа рықәцәақәа ахьааимҟьо урыбжьыԥшны, шәақьхысымҭак набжьоуп уҳәаратәы, абна ахы аалҳәҳәо амардараҿы иубон хыбрак ақә. Ҳабыҵь иӷни ари ахыбреи ирыбжьаз абна цқьа еилукаартәы иунарбомызт изакәытә хыброу зықә ааԥшуаз. Уи инацәхыкны абна ылырхааны, арадқәа еицырхәхәа иара ахыбра убаанӡагьы уназдыԥшылоз аҭаҭынрҭа ала, казармоуп уҳәаратәы угәы назцон. Зықә ааԥшуаз ахыбра ҟауареилаԥсала ихыбын. Еиқәаҵәаӡа алӷақ иашәхьаз аҟауар ӷазеи ицырцыруа аҟауар ҽыци ахьеилаԥсаз еилыӷрааӡа харантәылагьы мыцхә улаԥш иныҵашәон. Ҿыц инхаз аӡәы иакәхап, ма уаӷ ӷарк итәхап, рҳәон инахәаԥшуаз ауаа.

Иагыӷнын, иагьказарман ари ахыбра. Иҵышшааны, азбжа ӷныс иҟаиҵеит Цьаҭ, егьи азыбжа ашықәсантәи иҭаҭын аарыхра хәычы алаирцәарацы амашьынақәа ыҵеиҵеит. Аҭаҭын ахьылазынтәи Ҳабыҵь иӷны ашәҵәҟьа улаԥшуан, аӷны ашҭаҿы иҟарҵо, ируа зегьы еилукааратәы.

Шьыжьымҭанын. Заа акрыфара иашьцылоу аҭаацәа еилгахьазар еиԥш, амра аҽӷышьҭнаххьан. Ҳабыҵь иҽыхәда макәанк ықәкны, агәашә данааҭала, дышиашаз амаҵурҭа абарҵаҿы дааин, дҽыжәҵит.

– Иҟашәҵахьоузеи, асасцәа гылахьоума? – иҳәан, дҵаауа инапы нароуны амакәан налиркит иаадәылҵыз аԥҳәызба қәыԥш.

– Асасцәа макьана имгылацт, – лҳәан, амакәан имхны дхынҳәны дныӷналт.

Агәгәаҳәа амца еиқәын аӷны аӷнуҵҟа. Хӷык-ԥшьӷык аҳәса еикәшо ачысҟаҵара иаҿын. Иҭахә-ҭахәӡа акәытқәа жәны агәыблаа ианҵаны иқәгылан. Даҽа арбаӷь дук аҵәы иахаҵаны иҽҳәаарҵәиуа ахәыштәаара ахаҿы дтәан зықәрахь инеихьоу ԥҳәыс еиқәа абаакы. Ҳабыҵь иан лыхҟәааш ҵакны, лҽааларҟәны, аҳамам аҿы акы лыӡәӡәон, лмаӷрақәа ҵаркәакәа. Цьанҳәаҭ ибӷа ырхәаны, даҵақьуа, иеидара амҿы ааганы агәызҳәа абарҵа иныҵаижьит. Аӷны дааин, амца днахәаԥш-аахәаԥшит, ҽеишәа еиқәны ианиба, асасцәа ирзыршьыз ашьтәа ашьапқәа ахьышьҭаз дааин, руакы аихаҵәы инахаҵаны, ицәырббылуа амца дныҽҳәатәеит.

Ҳабыҵь аӷәреи акәадыри ааӷнеигалан, рҭыԥқәа рҿы иныҟаиҵеит, нас ажьҵәы кныхны агәараҳәа еилашуа икнаҳаз акәац днахагылан, жьыхәҭак ҭганы, сак амхны агьама ибеит.

– Акәац ажәра акрагзаап, – иҳәан, наҟ еиҭанҭаҵаны амца иҵегьгьы ирыӷәӷәаарацы, Цьанҳәаҭ инаидиҵан, дындәылҵит, асасцәа рахь днеирацы.

Асасцәа ахьышьҭаз азал аҟны даннеи, ԥыҭӷык риарҭақәа рҿы иқәтәан, аҽеилаҳәаара иаҿын, ишьҭазгьы агылара рҽыназыркуан.

– Макьана шәымгыларгьы, аамҭа иахымҧаӡацт, ухаҵкы сцеит, шьыжьуп...

Рҕәы излахәаша ҿыргәабзыҕ дцәажәо дҩархагылт. Иара убасҟан ҭаҟатәи ашә ала дааҩналт, заа игыланы адәахьы индәылҵыз ихәҧҳа Мсоусҭ иҧа Оҭар. Оҭар данааҩнала, бла хаала иабаӡӡеи днаихәаҧшын: – Уабаҟаз, ҽыла џьарантәи уаауазшәа збон? – дагьынаиазҵааит.

– Сабоушьҭуаз, аҽы сашьҭан, – иҳәеит Ҳабыџь, аӡлагарахь дшыҟаз атәы мҳәаӡакәа.

– Уаала, амаҵурҭахь ҳцап уареи сареи! Ирзууазеи арҭ, рҽеиларҳәалааит! – дахыхәмаруа, асасцәа рзы абас наҳәаны индәылҵит Ҳабыџьгьы Оҭаргьы. Абарҭаҿы ианнеи, рҽааныркылан, аҭаҭын ахьылаз аҿаҟьахьы иҧшуа, еиҿахәыҭхәыҭуа ԥыҭраамҭак игылан, маӡажәак неибырҳәеит, нас амардуан иналбааит. Амаҵурҭахь имцакәа, аҩнҟәа инарыбжьысын. Ҳабыџь ижәҩахыр Оҭар инапы ықәкны, рыбжьы ныҵакны еиҿцәажәо ахшьыра инҭалт.

Аҽеилаҳәара иаҿыз асасцәа иреиуаз ҩыџьа абыргцәа, аҧхьа рҽеилаҳәаны идәылҵны абарҭаҿы иааины, ацәарҭаҕәы иныкәтәеит, урҭ рышьҭахь иаадәылҵыз аҷкәын аҟәардә аадәылиган, ашә аҧхьа инаргыланы дныкәтәеит. Убри аамҭазы адәахьы иҟаз Оҭар даныҩхала: – Уааи, утәа арахь, – иҳәан, ахьышәҭҳәа дҩаҵҟьеит аҷкәын.

– Мамоу, сара стәаӡом, утәа уара, усасуп! – ижәҩахыр инапы ныкәкны днаиртәеит, нас дыздгылаз абыркьыл имашьхәылҵ ныкәикын, иҽырманшәалан дынкыдиаалт. Асамарҟәыл еибыҳәо, иччо-ихәмаруа иштәаз, агәыгәым азна аӡи, асапыни, ампахьшьи рыманы асасцәа рҿы ддырӡәӡәарцы иааит амаҵурҭаҿы афатәҟаҵара иаҿыз ҧҳәыски ҧҳәызбаки. «Уара умсит, сара сымсит» ҳәа, еимакуа, еиҳабы-еиҵбыла еибарҧшны аҿызәӡәаара иалагеит.

Абыргцәа ҳәа ҳазҿу руаӡәы Ҟазылбаҷь, уаҩы шәпа-жәпак иакәын, ихәда изынамырҳәы-аамырҳәуа, аҳәачах еиҧш, иҷапан кылыршьшьы, иҟыҧсцәа гьалгьало. Егьи, Кәаҵиа, уаҩы шкәакәак, лагәыҕрак, дҟәатаҧсато данцәажәоз, ахаара зҵаз, даара уаҩы аҧсышәак, уаҩы гәыбзыҕк иакәын, Ҳабыџь ихәҧҳа иҧа Оҭар абзиааӡара имаз инаалаӡаны, ҿыц ижәны ачуан иааҭыргаз акәты ԥсыла еиҧш, дҭахәӡа ицәа дҭан; уи усҟак хаара зҵаз уаҩымызт, уаҩышьалеи баҕьа-баҕьа ицәажәашьалеи. Егьи аҷкәын ԥшралеи сахьалеи дызцыз иҩызцәа дреиҧшымызт. Абаакы, ихы-иҿы кәрыхәҵааӡа, аварахьала ирҟьаз исатина блуз еиқәаҵәа иҿарыбҕаа, ҳәынҵәра шкәакәала еибаркны, ихәда иҭаҟаца, ицәа ианаало иӡахны. Ажәла змаз аҧхын палта ҭаҕа хыхь изақәын. Уи аҷкәын ауаҩы шәпа Ҟазылбаҷь иҧа Уаниа иакәын, убри ашықәсан Аҟәа аҵара далганы аҩны иааны иҟаз.

Ҟазылбаҷь иҿы аниӡәӡәаа, ампахьшьы ааиҿшьуа, иацы ирфаз аҧсхәра ду ааигәаларшәаны дналацәажәеит.

– Асҭана рыцҳа, дарҧыс бзиан, иҧсхәрагьы хар амамкәа ируит, – аишьцәа ааирҽхәеит Ҟазылбаҷь.

– Асҭана иҵсхәы бзианы ируит. Аха уажәшьҭа ҳцаларгьы цәгьамызт, саб! – иҳәан, иаб днеиҿаҧшит Уаниа.

– Ииашоуп, уажәшьҭа ҳеыжәлара иаамҭоуп, ҳаеқәа дҳаркәадыр-роуп!.. – Оҭар инаиеиҳәеит Ҟазылбаҟь, иҧа ииҳәаз днақәшаҳаҭханы. Аха аены асасцәа ус ишырмышьҭуаз, ирықәырҵашаз аҳаҭыр атәы здыр-уаз, амаҵурҭахь аҧшәымак иеиҧш ицоз-иаауаз Оҭар, аеыжәлара ҳәа иаҧшьыргаз аиҧҟьара дналацәажәеит.

– Макьана ҳзыргәаҟуазеи, уара умсит, ари амш дуӡӡа, иагаҵьара ҳцап, – иҳәан, афатә ҟаҵара иаҿыз аҧшәмацәа ааирццакрацы, ашацаҳәа амаҵурҭахь дналбааит.

– Ухаҵкы сцеит, шәмыццакын, какалк шәкаанӡа, – Оҭар инаишьҭарххы иаахалаз Ҳабыцьгьы днарыҳәеит. Ркәымжәы, ркаба, рҟамачаҧақәа, ҟәынала иꙍычаз рфицарка тапанчақәа рыдҳало, рееилаҳәаны иааин, ртәарҭақәа рҿы еиҭанатәеит. Ҳабыць ауаҭах дныꙍналан, иаадәылигеит иҵьаршьартә еиҧш раӡынла ичаҧаз, зымҿы цьоуҳарха иҟаз акаруал шәақь.

– Ҳаи, Ҳабыць мыжда, иумам ҳәа акыҟамзаап? Иузҭада ари ашәақь бзиа? – дахьтәаз дагыꙍеихан, Ҳабыць иахь инапы наирххеит Ҟазыл-бақь. Итәақәаз зегьы рылаҧшқәа ашәақь инақәыркит, Оҭар ида. Оҭар еырҵасы ҟамҵаӡакәа, акы лаҧшыхәны деиꙍаӡошәа, аҿаҟьараҿы аҭаҭын зрашәоз дизыҧшуа, амаҵурҭахьтә дааин абарҵаҿы дгылан.

– Ашәақь еиҵоуп, ухаҵкы сцеит, – аеҧыхәшә каламгьы ашәақьгьы неидкыланы Ҟазылбақь ииҭеит.

– Ари ажәытә шәақьажә зхысуама? – иатәамбаӡакәа еааиҭит Оҭар.

– Баша уахыччоит, абарҭ рыжәла ашәақьқәа рыла ажәытә ҳаба-цәа раҕацәа ианрабашьуаз иахьеиҧш исгәалашәоит! – абас наҳәаны, инарҳәы-аарҳәны дахәаҧшуа далагеит Ҟазылбақь.

– Ааи, гәышьа, сабду Акәара Еиқәа аҭырқәцәа дызларабашьуаз шәақьуп ари!

– Акыр хара изхысуоу? – дҵаауа дꙍагылан, ашәақь зкыз Ҟазылбақь иахь иҿааихеит Кәаҵиагьы.

– Хара ихысуеит, ааи! Ацәҟьара иузақәкыр, иавҟьап ҳәа умшәан, агәҭаҵәҟьа ҭнацҟьаауеит! – иҳәеит Ҳабыць. Ашәақь асамҧал даахан, акалам лархaны аеҧыхәшә ныкәиҧсан, инапы иныкәкны дкылҧшуа аҵыкьҳәа аҿынаирхеит, ибзиашәа агәараандаҿы иибоз ахаҳә шкәакәа иарбаны, аха изақәмыршәеит.

– Ҳаи, сажәызаап, сылақәа ирыгхеит убо, уаҳа схысуам! – иҳәан, ацәҟьара иахьизақәмыршәаз аахьымӡҕишьашәа, ашәақь Ҳабыць инеи-иркит.

– Изхысуам ҳәа шәасҳәан, ихашәҵомызт, шәымбои ацәҟьара иш-зақәымшәо? – иҳәеит, ҧасанаҵы иатәамбакәа ицәажәаахьаз Оҭар. Ашәақь нарыларгалан, инеимырҟьа-аамырҟьо, ачаҧашьа цьашьо ишахәаҧш-уаз, Оҭар иаарымихын, агәыцәгьы дынҭаҧшит аҵхаара ҭазар збоит ҳәа, аха «Аҵхаара ҭыблаахьеит» ҳәа, наҟ еиҭанариҭеит.

– Даба, еиҵаҵеишь, сара салахысып, иҟанаҵо аабап... – уаанӡа ҿымҭӡо итәаз Ҟазылбаҟь иԥа Уаниа Ҳабыцџь ишәаҟь еиҵеиҵарацы на-идиҵеит.

– Уаб ианизаҟәмыршәа, уаргьы иузаҟәмыршәар ԥхашьароуп! – рҳәан, инаиахәмарт егьырҭ итәаз.

Ҳабыцџь ашәаҟь еиҵаҵаны иааиган, ҳаҭыр аҟәҵаны Уаниа инаииҭеит.

– Абна нахьхьи иаабо аиҟәаҵәа ауп аихсра зҭаху!.. – иҳәеит Оҭар, аҿаҟьаҿы аҭаҭын зрашәоз ауаҩы инапы иҟәкны.

Уаниа ихы дҩахан, Оҭар днеиҿаԥшит, иеиҳәаз ааџьашьаны:

– Ииуазеи, Оҭар, ауаҩ цәҟьарас дҟаҵаны уиеихсшама?

Ҟазылбаҟь, Оҭар иихәаз даҟәшаҳаҭхан, ухысроуп ҳәа дыхҭеикит. Кәаҵиа ацәгьагьы абзиагь мҳәакәа дӡырҩуа дтәан, ауаҩы диеихсыргьы, димеихсыргьы аҩбагьы изеиԥшны.

– Маԥ, ухысыргьы, уаанӡаҵәҟьа иазнагом, ухаҵкы сцеит...

Аҭаҭынрашәара иаҿу ауаҩы Оҭар диеихсыр бзиа ибо, дшаҟьшаҟьо дыҟәхеит Ҳабыцџь.

– Ишԥазнамго уанӡа? Заманалаҵәҟьа инанагоит! – иҳәеит Уаниа. Оҭар ишәаҟь аҵыҟьҳәа инҭирҟьеит. Уаниа иаб дзеихсыз ахаҳә шкәакәа ихәашхәаша агәҭа нҭицҟьааит.

– Ашәаҟь еиҵаҵаны иааг! Уажәшьҭа ирашәо цәҟьарас дҟасымҵозар убаԥ! – ашәаҟь Ҳабыцџь иахь инеирххеит.

Ҳабыцџь ашәаҟь анеиҵеиҵа, иааимихын, абыркьыл иныҟәкны дкылԥшуа днатәеит Оҭар.

– Ирашәо Џьаҭ иоуп, думшьын! – убри аамҭазы дыҳәҳәо, амаҵурҭа ддәылҟьаны иҿааихеит Џьанҳәаҭ. Аҵыҟьҳәа ашәаҟь нҭҟьеит, ишырбоз, Џьаҭ иҿага наимпыҵшәан, акызҭы дкәалаауа дынҭалт.

ЛЕУАРСА КӘЫҬНИА
1912–1941

АԤСНЫ

Ушьха дуқәа са сырҟәыгазааит,
Ушәҭқәа, урҩаш урҭ сымбозааит,
Убаҳча сыҵа уа снеиҩеиуа,
Умшын схыԥшыла, амра хцеиуа,
Уаҟа стәамзааит, о, Аԥсны! –

Сгәы уштәац уҭоуп уԥшӡаран,
Сылаԥш уахь ихоуп гәазҳаран,
Сықәуп сныҟәо урха ҭбаара,
Ԥхыӡлагь салоуп Аҟәа хаара,
Хашҭра уқәым, о, Аԥсны!

АҞӘА

Аҟәа, Аҟәа, ҧыҭк суԥырҵышт,
Умра цара еиҩжәаны,
Ушьха, ухәы, убаҳча бырлаш
Зегьы нсыжьуеит ичҳаны.

Шәҟәык соуит, уааи ҳәа анырҵеит,
Ихароуп, аха снаӡоит.
Даара кыр стәаны сазхәыцхьеит,
Уи аус са схы азцоит...

Схынҳәуеит сдырреи сымчи рдуны,
Сашәа ҟазан, сыбжьы мцаӡо,
Уахгьы ҽынгьы, инеиужьны,
Уара узыҳәа смааҧсаӡо!

* * *

Асы хьшәашәа каҳаит ахьҭа ама,
Адгьыл хԥа еимгәацә ишьҭоуп.
Адәы иаҵә иқәиаарц иҟам ашәҭқәа,
Рхы иамыхәо рҭыҧ иҭоуп...

Ҳаскьын иаҵәакгьы улаҧш нақәшәом,
Бҕьыцк ихԥааугьы шьҭам џьара,
Фырҭын иаԥызоу ҧшацәгьак ныкәсуеит,
Хаара арӡит амш ара...

Аха иҵрызеи, хымшҟа ракәхап,
Амш ааилгап нас икказа.
Иссирха амра ныкәҧханы
Асы шкәакәа ныкәҵып зынӡа...

Ҳаскьын иаҵә ныкәиаап уаҟа мшыншәа,
Ашәҭқәа цәырҵып, рыфԥы хаа рго,
Аҧҳәызбагь ус адәы ҧшӡа дныкәлап,
Дныкәлап рхы-ргәы ҟаҵо...

Сара исымоуп гәҭыха дуӡӡак –
Наҟ ба быҟоуп, са бызбом.
Ианымԥасуа амшқәа, аҵхқәа,
Са сдыргәаҟуеит, рҵыхәа ҧцәом.

Иласхарымашь сыгәҭыха мԥасра?
Иазҳарыма сгәы ҵыруа?..
Быччо, быхәмаруа, са схьырҵәаҵәа,
Бызбарушь абас ааигәа?!

РИЦА

Уахь саннеиуаз са сеинҭәыла
Сылаҧш удын имцаны,
Сԥызцәа рнаԥсшәа аҧхьа сгылан,
Хәыцра сзааиуан еизаны.

Ҧшахь ухысуа, ҧсаатә ухиаала
Уӡбахә ссирны Аҧсынра –
Шьардак ҭцуоу, уиижьҭеи хаала,
Уҵаулан ас абра?!

Ажәлар рыла акрабама –
Лакәны ирҳәо еилгаӡа?
Ахьча адгьыл иҵабгама,
Нас дагама ҵаҟаӡа?..

Уахь саннеиуаз са сеинҭәыла,
Сылаҧш удын имцаны,
Сҩызцәа рнаҩсшәа аҧхьа сгылан,
Хәыцра сзааиуан еизаны...

* * *

Бхы-бгәы азҳауама, ашҭа бҭоума,
Аҩны быҩноума, ди?
Уахы-ҽны гәашә базҧшы бтәалоума
Саннеиуа ббарцаз, ди?

Ба бгәы шыбзиоу здыруа стәазар –
Исыбаргәызыз, ди!
Бшынхо анны бышәҟәык збауазар –
Иҭынчхон сгәы, нас, ди!..

Ашоура аныцәгьоу аҵла шәшьыраҿ
Ҧшахь бысуа бтәазар, ди, –
Ишыббац еиҧш, нахьхьи, амшынаҿ,
Иббарҭоуп аӷба, ди!

Амжәа ахьгылоу ааҩсшәа гәашьа
Аҽхшьырҭа гылоу, ди?
Убрирахьшәами саб лабашьа
Нарс, дахьцәажәоз, ди!

Ашымҳа баба ашҭа ҭбаараҿ
Игылоу бдыруеит, ди?
Акәаасқьа ганаҿ ҧсаҵла наара
Хырхәалоума, ди?

Бгәы шыбзиоу здыруа стәазар –
Исыбаргәызыз, ди!
Бшынхо анны бышәҟәык збауазар –
Иҭынчхон сгәы, нас, ди!..

СҬЕҦАН ҚӘЫЧБЕРИА

(1912–1942)

ЕИҬЕИЗ

I

Кадыр иҵьаргәал ҩны ашә ҽыж-ҽыжуа иаартны даадәылҵын, амӡырха даақәгылеит, каба затҵә иҿҧыртланы, шарҧазык. Днаҧшы-ааҧшын, ажәҩан дҩатҵаҧшит.

Зегь ыцәан. Ажәҩан цәиқәара иатҵаҧсан иҭаауаз аеҵәақәа. Ана-ара, урҭ рҩызцәа ирылшәшәаны, ижжаӡа иахьлеиуаз уаҩы ибон. Амза ҭашәаахьан.

Акәадыр зыбҕа цәнарҳәхьаз Кадыр иҿабаа, ажәжәааҳәа иҳәуа ашҭа иҭаз, ашьшьыҳәа днадгылан, аҕәра нахеиҵеит, абҕа цәҟьара днықәҧшын, инапы нақәирҕәҕәа-аақәирҕәҕәаан, аҩныҟа иааганы акәадыр нақәиҵеит.

Дыццакуан уи ҵьара. Уажәы-уажәы иқьышә иаақәыххуан аҧышәырҷчара. Уажәы-уажәы дигәалашәон дызбылхьаз, иахьагьы-уахагьы зсахьа гәыкӡа ихы-игәы иҭаз аҧҳәызба.

Есымша еиҧш иахьагьы дцон Кадыр иҩны дахыҵны, ҩба-хҧа мшы дмаарц игәы иҭакны.

Икәымжәы, икаба, ихҭарҧа цәыш асырма иарганы, ачыхә гьало, иҟама чаҧа, итапанча ду ивара иадҳалауа, изиацккқәа ишьапқәа рҭаҟаца – уаҩ дахьизыҧшуаз ҧсуа ҵасла иеиҕьны иеилаҳәаз дмаҷын. Ихы-иҽы аазыгьежьны, цәаҧшьк, иҧаҵаҧшь цәхаҧшьӡа, илақәа ҕраны, иҭбааны, иҵьымшь ҟьаҟьақәа ирыҵан, минуҭк ҭынч изҭамгыло, ишаҟьшаҟьо. Шықәсыла ихыҵуан ҩажәижәаба дреиҵамкәа, уаҩы хжәак, зегьы дрыцҵҟьо, игәыжәла цәгьаны, дхәыҷы аахысгьы аусура дацәыхаран, акыр ихы ацәихьчо дыҟан. Данарҧысха нахыс занааҭс иман аныҟәареи абжьахәҳахәҭреи. Иахьа дзықәтәаз аҿы уаҵәы дақәтәамызт. Лассы-лассы иҿы аҿқәа ирыҭниҧсахлар бзиа ибон. Зны наҟ ирзақәиҵаларын, зны арахь изақәырҵаларын.

Уажәы даазқәылаз аныҟәарадагьы, игәҭыха иацлеит абзиабара гәҭыха. Есхымш-ԥшьымш дцалон бзиа иибоз аԥҳәызба лахь, ҿа лирҳәарцгьы дазыццакуан. Аха аԥҳәызба лгәы иҭаз изеилымкаацызт. Убри гәхьаас иман. Иахьагьы даалҿаԥшны, даалацәажәаны хәыҷык игәы амца иацраз еихирсыҕьырц дцон.

Иҿы аҕәра ақәыршәны, иарҕьа напала иӡара кны, дхынаашәа изуаҭәак дықәҭәаны, дхәыцуа днеиуан. Зны-зынлагьы даанаԥшы-ааԥшуан, «аӡәы симбакәа ақыҭа сзалҵындаз» ҳәа дыццакуан. Иҭахымызт иара дызлаз аколнхара иалаз аӡәы дибар, избан акәзар изныкымкәа аколнхара ахантәаҩы иареи игәы иамыхәоз аимакқәа роухьан, хыда иныҟәаракәа рзы.

Абар, уажәы цасҳәа иаԥхьа дааизцәырҵит абригадир, иҿага иазқәынҵаны.

Уи даниба, азныказы Кадыр даамҩахыҵырц иҿазикит, аха дышгәеиҭаз аниба, – «Дабасԥырахаи, дахьца дмааратәы», – ааигәахәын, ихы иқәыжьны дышиашаз уахь иҿынеихеит, иҿы ишьхәа наирбан.

– Уабанӡацои, Кадыр, ас шарԥазы?

– Ҳаи, Ҭарашь... Сымцар схәарҭам, ани сҿы зсырхәҳаз агыруа иҿы хынсырҳәын азы дмашши!.. Уаҵәы асуд ҟалоит, сымцар схәарҭам.

– Уахьцо зумҳәозеи, нас? Учмазаҩушәа аҳақьымцәа рахьынтә аката-ҳәа ақьаадқәа ааугоит. Аныҟәара убар адауы уиҩызоуп... Иацык укылсит аколнхараҿы хәымш раахыс...

– Ишԥазури, Ҭарашь, сымцар... – ацәажәаха ииҭомызт Кадыр. – Иахьеи уаҵәи рзы егьсоумҳәан, Ҭарашь, нас џьара сцашам, – икәадыр днақәҵәи-аақәҵәиит дԥышәырччо.

– Упланқәа хыда икажьны, амш го удәықәуп. Шаҟантә аизарақәа рҿы иухцәажәахьоу узымдыруеи? Ныҟәарала ухы узныҟәгома, џьым. Абжьагьалдызра аамҭа цеит. Иаамҭоуп уажәшьҭа ҳхы иҭаларц уи абжьагьалдызра шхьымӡҕу, ажәлар ухы цәымҕыс изруҭозеи, иараби!

– Ҭарашь, сара сус урҭ ажәлар гәхьаас ирысҭом...

– Уаҟәыц, џьушьҭ, Кадыр, ажәа рацәа аҳәара. Ус ҵыԥхгьы ишуҳәоз аамҭа угеит. Упланқәа ажәлар роуп иҟазҵаз.

– Сусқәа ҟоумҵакәа, егьа сзыҟоуҵеит! – даагәааит Кадыр. – Уаҟәыц, џьушьҭ, Ҭарашь, абарҭ реиԥш ажәа ҟәазқәа рҳәара. Уара иумҳәар, Кадыр издыррым аус шутәу!.. Ахшыҩ сара сакәым, уара иҵала!.. Ҳы! – иҳәан, илақәа камкамуа, Ҭарашь дылбааидарц иҭахызшәа, дааиҿаԥшын, дгәааны дахьцәажәоз иԥаҵаԥшькәа ҭрысуан, ацгәы аԥаҵақәа реиԥш.

Ҭарашь днеиԥырҵын, дкәаарны ддәықәлеит уи. Иҿы абҕа ахьахьуаз азы акәу, аҵыхәа ави-виҳәа иаҟьон, абҕа еиџьыԥӡа.

«Упланқәа ажәлар роуп иҟазҵаз!.. Абарбарҩыжә! – дхәыцуан Кадыр, Ҭарашь иажәақәа игәы иацраланы. – Уаб Хәамԥалажә ирҵала аусушьа, Кадыр иакәым!.. Дсыдызцалазеи, иараби, аламҵ еиԥш, днаулаԥс дцоит!.. Иараби, аты аҵар ишыркуа еиԥш, зегьы сара сыркуеит!» – дгәааны иҿы лассы-лассы дасуа, дцон Кадыр дыццакны. Аҭаҭын ҭигарц иџьыбахь инапы

ндәықәицеит. Иҵыбаҿы иааиҧыхьашәеит агазеҭ. Ихы-иҿы аалашеит иаразнак. Игәалашәеит агазеҭ иҵыба изҭеиҵаз. Ииаатихын, еиҵыхны днахәаҧшит асахьа ианыз. Нас даақәыҧсычҳан, иааигәалашәеит иацтәи амш аколнхараҿы.

II

...Ааҧын шьыжьы. Аҧсабара мыцхәы иҧшӡан, илахҿыхын. Аҧстазаарагьы гәышьҭыхган, иҷырҷыруан аҧсаа, дара-дара еизыӡырҩны ашәа рҳәон зықь руахкыла. Ашәаҧыҵьаҧ дырҧшӡон, ипытны, ибыбышӡа ирылагылан ашәыртлақәа: аҳәаса, атама, аҳа, аҵәа.

Еиқәҿыртуан аколнхацәа. Ицон аколнхарахь усура. Аҿар рыччабжь ашьыжь ҳауа цқьа иалан, ашьха ӡырҩаш еиҧш илахҿыхӡа.

Абар, аколнхара арха гәеиужь аҿы ишуеит аус. Ашьыжьтәи амырхәагақәа игәыразӡа иаарықәҷҷаз иарцырцыруеит урҭ рҽеагақәа анышьтырхуа. Арха ду хнаҟьоит имшын цәеиқәараӡа, ааи, уи арха гәеиужь ду иқәыҩуеит ашәаҳәабжь ҿацаӡа.

– Аҳаҳаи, амарҵьақәа, шәас! – даҵаҳәҳәон зны-зынла агәырҕьара игәы иааҵаххны абригадир Ҭарашь. Зегьы даарыхәаҧшуан игәы иахәаны, игәы азна аҳауа цқьа ааиҿагаланы далагон иҽеагаҟьара игәы аздуны.

– Иахьагьы дмааит Кадыр, – иҳәеит аҭаҳмада Гәаҵь, дааҭгыланы даанаҧшы-ааҧшын, Кадыр данимба, игәы иамыхәакәа, ижакьа шла инапы аалишьын.

– Изызбахәыда иумоу, Гәаҵьхеит, аҧсцәагьы нахьхьи аҧсыжраҿы ижуп, – иҳәеит Ҭарашь, Гәаҵь иахь илаҧш наиршәын.

– Уара ҧсыс душьоит, аха уи дыҧсӡам, Ҭарашь, ҳара дҳалаҧхьаӡоуп аӡәы ҳәа. Убри азоуп инормагьы зҳацыртаз.

– Сара шаҟантә иасҳәазеи Ҭемыр, убри инорма ҳара иҳацимҵарц, иара Кадыргьы дҳалаимҧхьаӡарц, аха имуит, афы исратәы, имуит. Аа, уажәы иара иҟаиҵалааит уи инормақәа, – иҳәеит Ҭарашь, иҽага аҟьара дааҟәыҵын.

– Иауазеи Кадыр инорма ҳацрымҵакәа, Ҭарашь? – игәы иахәомызт Гәаҵь Ҭарашь иажәақәа. – Иауазеи? Уаҩы шаҭлаҟьа дуӡӡак ҳара дҳалаҧхьаӡоуп, акы даҳзаҧсам умҳәозар.

– Нас ишҧеизызури сара? – инапы ааиҟьеит Ҭарашь. – Шаҟантә ихцәажәаахьоузеи аизарақәа рҿы! Аха акы дазымбжьеит. Сарамоу, иаб дизымбжьеит. Ишҧаизызури? Дзышьцылахьоу ауп.

– Дзышьцылахьоу ауп! – дааҵҟьеит даҽаӡәы. – Дзышьцылахьоу ауп ҳәа, аҧҳәызба леиҧш ихы шәшьышьла!

– Инорма ҟаҵаны иҭала, аа, усҭ, дад Кадыр, аҳамҭа, аус ахьумуз азыҳәан! – дгәааны Ҭарашь дааизыҧшит даҽаӡәы.

– Нас, ишҧеизызурыз сара? Ауаҩы дсызшьуам, – иҳәеит Ҭарашь.

– Уара ухала уакәым, ҳарҭ зегьы иаҳхароуп Кадыр имҽеира. Ас иҟоу иаҳаҭыр убар, ухы дықәтәоит дааины, аҧшқацәа реиҧш. Есышықәса

ипланқәа изыҟаҵаны иаҳҭо ҳаналага, зынӡак аусура даaҟәыҵын, даатәеит, – дашшуан Гәаҵь.

– Ишԥеизааури, Гәаҵь, мшәан, зның, ҩынтә, хынтә иарҳәеит ихы иҭаларатәы, иҟаиҵо шхәарҭамыз, аха абри аҵла акры ауҳәар, акы аҳауама? – иҳәеит Ҭарашь.

– Иуаҳауама?! Ажәлар рҳәатәы змаҳауа, урҭ рылагылара зҭахым, рҵьабаахә иалачарц иашьҭоу даҳҭахым! Иахьиҭаху дцалааит. Иазхоуп уажәшьҭа! – дцәажәон Гәаҵь дгәааны, илақәа ырмацәысуа.

Убри аамҭазы, агәашә аартны ачаирҭа дааҭалт аӡәы, иҿага иазқәынҵаны. Арашәара иаҿқәаз рахь иҿааихеит дынҭаҳа-ааҭаҳауа.

Зегьы рылаԥш дааҵашәеит Кадыр.

– Бзиа жәуит! – ҿааиҭит уи, ибжьы ҭахәаҿны.

Аӡәгьы аҭак иарымҳәакәа, ирмаҳаӡазшәа, хыма-ԥсыма арашәара иаҿын.

Акы иҳәарц иаақәкны исаса ааихихит, аха изеиԥшымтәызт, дааҟәыҵит.

– Ҭарашь, – иҳәеит уи, ԥыҭрак ашьҭахь иара днаидгылан. – Ааи, ааи, аллаҳ, аллаҳ, – иҳәан, убри аамҭазы ибӷаӡара аамҵаирсын, иҿааириашеит. – Абри самгар амуазаап, – ихы ааирҵысын, қьаад хәыҷык иҵьыба иааҭыхны Ҭарашь инаидигалт. – Абри аҳақьым иахьынтә иаазгеит... Ааи, аллаҳ, аллаҳ!..

– Иазызуазеи ари сара? – дҵааит Ҭарашь, имихру, имимхру изымдырууа, дшанханы Кадыр днеиҿаԥшын.

– Ааи, аллаҳ, аллаҳ! С-с-ыбӷа мыжда... Аҳақьым исиҭеит.

Ҭарашь ашьшьыҳәа инапы дҩахан, ақьаад ааимихит.

Кадыр иԥаҵаԥшь даҵаччо, уи дааидҵын, иҿага иазқәынҵаны ашьшьыҳәа иҿынеихеит хазы изалхыз адгьыл ахь.

III

Акы иацәшәозшәа, ашьшьыҳәа ашьхара зхы аавҵзырҳәаҳәаз амра зегьы иаарныҷҷалт. Уи акыр аҿышьҭнахит.

Кадыр агәашә ду аартны аколнхара баҳча дахьааҵалаз, шәаҳәабжьык илымҳа иааҭасын, аҟыԥҳәа дааҭгылан дааӡырҩит, ҵьарантәи иааҩуаз аԥҳәызба лашәаҳәабжь игәырӷьахәха игәы иаақәҩит.

«Лара лоуп!» – ааигәахәын, мацәысшәа иҳаҿы иааигеит лхаҿсахьа гәыкӡа. Игәеисра ааласит, дгәырӷьан, дааԥышәырччеит. Даахәыцит. Нас днымҩахыҵын, абжьы ахьгоз иҿынеихеит, арасра иагәылаз амҩахәасҭа ианыршәланы абжьы даназааигәахаӡа, раса хачачак днадгылан, иҿышькылқәа днарынгыланы, араса махәқәа днарыханы дынкылԥшит.

Иаԥхьа иаатит ицәеиқәараӡа, игәышьҭыхгаха арха ду хызҟьоз ачаи цәаҳәақәа.

Аҳәса еицлабны ачаиҿыхра иаҿын.

Кадыр илақәа ԥарԥалыкьха арха инахҟьан, аҳәса аӡәаӡәала инархысын, акәакьҭахьшәа раԥхьаӡа игылаз аӡәы лҿы иаангылт. «Абар!..

Наҟ-ааҟ ꚏ-каҵкәырк зыдҳәалоу!.. Ҳаи, иараби, шаҟа дласузеи!» – ааигәахәын, ацәымзеиԥш даашанхеит, лашәабжьы дазыӡырꚏуа. Ихы-иҿы аалашьцан, игәы иамыхәоз акы даазхәыцит. Бзиа иибоз дибон, аха цқьа игәы иахәомызт уи лмахәар еилҳәа лус дахьаҿыз.

Аха абзиабара амца Кадыр игәы иааҵаххын, аус ацәымӷра лассы иааихашҭит, ихы-иҿы аалашеит ԥышәырччарала. Аҳауа ааиҿеигалан, ашырҳәа ахылаӷьара дылҵалт. Иҟамчышьҭыбжь хара инаꚏратәы апҟацаҳәа иеы амгәацәа ииаацеиҵеит.

– Бзиа жәуит! – иҳәеит уи, дук мырҵыкәа ахыгәҳәа аҳәса днарыдгыланы. – Бышԥаҟоу, бымҳәои, сылашара! – иҳәан, иԥсы лылаҵәаны даалзыԥшит, уажәыҵәҟьа инапы ааимзхыз, еихаччо идгылаз аԥҳәызба Ната, лнапы имышьҭуа.

Зхы-зҿы гьежьыз, игәкыз, Ната лыцьымшь рацәаххыраҟәа ыҵырлашааауа ирыҵаз лыбла ҭбааҟәа маахырӡа, еихаччо, лассы-лассы Кадыр деиԥхьыршьшьаауан. Лгәы ҭамгыло иҭыԥрырц аҭахызшәа, лассы-лассы еисуа, лыԥсы лцәырацәаны дҟәыԥсычҳауан.

– Ҳаи, шаҟа сгәырӷьазеи, Ната, ибдыруандаз! – иҳәан, насыԥла игәы ҭәны, ажәжәаҳәа иџьыба иааҭигеит агазеҭ.

– Изакәызишь иара, ас шәзыргәырӷьаз? – лҳәан, дааҟаԥшьхан, лхы аарнаашәа лылаԥш гәыкҟәа уи инаилалырҵәеит, аха агазеҭ лылаԥш анаҟәшәа, уи дзыргәырӷьаз лдырын, лхы аалалырҟәит деихаччо.

– Агазеҭ аҿы ԥҳәызбак лсахьа збан... – иҳәан, инапы қыцьқыцьқәа рыла агазеҭ ааиҵыхны Ната лсахьа ҟьаҟьаӡа иахьаныз иаалирбеит, – ибыдысныҳәалоит... аԥхьагылара...

– Иҭабуп, – даахырхәеит Ната. – Аусуреи абзазареи рышьхәа еивҵоуп. Угәы аҟәкны аус анууа иласхоит, егьуцааиуеит иара... – нацылҵеит длахҿыхӡа, дахьԥышәырччоз, лхаԥыц ссаҟәа хшла иӡәӡәазшәа, иҟәашҟәашӡа иаарԥшуа, аха иаразнак лхы-лҿы аалашьцан, илгәамԥхоз акы дазхәыцит. Иаразнак лхаҿы иааит данхәыцызтәи асахьаҟәа...

...Аӡынра. Аԥацхажә ахыб аҟәырбааны, иҵкьыҿны... Бзиа илбоз лыжә аҳәыс аҵарԥало, аиҳабыра агәашә иҭганы ианыргоз... Лыбла ҭбааҟәа лаӷырӡыла иҭҭәааны, абарҵа дыҵагыланы уи дшашьҭаԥшуаз... Аменшевикцәа... Абар, имлашьуа асолдаҭцәа ашҭа иааҭалт... Абар, аӡәы ижәꚏахырҟәа ачынҟәа ыҟәӡахны, лаб дааидыххылт... Дшәеит лара... Лан лкалҭ лԑаалалҳәеит... Дааҵәааит уи, лаб игәҭасны акәакьҭа данынкҿарыжь... Абар, лаб дыкны драԥцаны дахьырго... Аха, абар, иааит Асовет мчы... Дааит лабгьы деихаччо, ижәꚏахыр ашәаҟь хшьны... Ната иаразнак лхы-лҿы аалашеит, «ахәра ажәытәра иагеит ихнымҳәӡо» – аалгәахәын, дгәырӷьаҵәа лхы дꚏахан, лылаҟәа ԥарԥалыкьха Кадыр дааиҿаԥшит.

– Иахьа зегьы ангәырӷьо, есҟьынгьы ианшоу аусгьы лахҿыхуп, ибараҟьаҭуп, – лҳәан, лыԥсы лагаꚏагара лзымарианы, лгәы азна аҳауа аалҿалгалт. Нас лꚏызцәа рахь даанаԥшит. «Аминуҭ акыр иаԥсоуп», –

аалгәахәын, лассы лус далагарц лгәы аазхьит. Уаҟа дгыланы дцәажәаргьы лҭахын, аха дахьгылаз «адгьыл лыгәон» аус ахь.

– Сара сзы есқьынгьы лашьцоуп, ихәлоуп… – иҳәеит Кадыр, гәынамӡарак ихы-иҿы ианны, дымқәацо акәадыр дахьантәалаз, иџьымшь еилассыра дыҵыпшны Ната дылзыпшуа, икәадыр днақәҵәи-аақәҵиит.

Ната даатрысит. Азныказы илзымдырит Кадыр ииҳәарц иитахыз. Лылапш хьшәашәа налыршәит уи иахь.

– Иаанагозеи ари иуҳәаз? – дазҵааит уи аҵыхәтәаны, илзымчҳазт. Лгәеисрагьы ааласхеит. «Изхиҳәаазеи?.. Изхиҳәаазеи?.. Игәы иамыхәазеи абри аԥстазаара лахҿых аҿы?..» – дазгәаҟит еилылкаарц.

– Ибзымдыруашәа! – аԥышәырччара хәыҷык иқьышә аархәеит уи. – Минуҭк дызмырҭынчуа агәыхь змоу… Бзиабарала ибылуа…

– Аа, еилыскааит, еилыскааит, – иажәа дааԥыҩлан, акыркырҳәа даачче ит Ната, уи есқьынгьы игәҭыхаз абзиабара ишахҟьаз анеилылкаа. – Уи абзиабара сасуп, сԥычкоуп, иахьа иҟоуп имцабзха, уаҵәы иҟам, ихьшәашәоит, – лҳәеит уи, лажәала Кадыр игәы иҵәахны изҭоу аиаша ыҵылхырц лҭахызшәа, лаҵыхәала дизԥшуа.

– Быԥшра шыгәку, ишыразу иҟамлар ҟалап бгәы, Ната, – иҳәеит Кадыр даақәыԥсычҳаны, икәадыр днақәҵәи-аақәҵәины, – бажәа кьакьацәоуп, сажәа агәра бымгозаап… Аха… Ишыбҭаху… Сара ибасҳәеит сгәы иҭаз аиаша ааҭыгьгьааны. Рыцҳашьарак былаӡам сҳәар, исызбаҭәашьом… Абжьарак… Иcзымдырит бгәы иҭоу…

– Сара агәы сымам абзиабара зкыша… – лҳәеит дхәыҵаччо, лҿыргызмалны Ната. Ацыгәҵыхәа ааҵылжәан, лхыснацәа иакәыршо, хәыҷы-хәыҷла иԥҵәо дгылан уи, лхы ларҟәны, аԥышәырччара лҿықәны.

– Избоит, – иҳәеит Кадыр аарлаҳәа.

– Зныкҟьара аҵла аԥҟара уадаҩуп, – лҳәан, Ната лылаԥш Кадыр ииаихылгеит. Абри иааихылгаз алаԥш гәкы зынӡаск иарҕәҕәеит Кадыр дызбылуаз амца. «Лгәы иҭоузеи? Иаанагозеи? Иахьԥасзеилмыргеи, мшәан!.. Ҳаи, иараби…» – Дхьашьшьны, акәадыр дахьантәалаз ҿаԥшрала уаҩы даарыцҳаишьаратәы, илақәа бжахҩаны, ацәа дакуашәа, Ната дылзыԥшын.

Ната лгәы даарыцҳанашьеит Кадыр.

– Уабанӡацоз арахь? – ацәажәара аалыԥсахит уи.

– Ааигәа… – аарлаҳәа ибжьы ҭикааит Кадыр.

– Ачарахь уцозар акәхап?

Дааҭрысит Кадыр, ачара аӡбахә аниаҳа. Издыруамызт уи ачара ахьыҟаз.

– Бара бҟало уа, Ната?

– Снеир ҟалап.

– Азамана, саргьы сҟалоит уаҟа. Уа исҳәап сгәы азхара… Бус нсырхеит. Бзиала, Ната! – иҳәан, лнапы ааирҕәҕәеит, илақәа налылаҵәо иаалыдхалт. – Бзиала! – еиҭеиҳәан, даахырхәаны иҿы аҟамчы аахиҟьеит. Амра

злысны, ихырқәақәо игылаз ињы шәан, ашыжәҳәа аҵыхәа аамҩаннаҵан, икәарны аҿынанахеит.

Уи агәашә дҭыҵаанӡа дгылан дишьҭаԥшуан Ната. Нас, дхәыцуа ашьшьыҳәа лҿыналхеит лус ахь.

* * *

Акы аҳәара далагар иҭахын Кадыр ҿымҭ дахьтәаз, аха дшалагара издыруамызт.

– Ы-ы-ы?.. Ишәымоузеи ажәабжьыс? – дҵааит Кадыр, ԥыҭрак ашьҭахь даақәыԥсычҳан, Ната лахь ихы нарханы.

Даашанхан, уи дааиҿаԥшит Ната.

– Ажәабжь здырша шәара шәоуп... – лҳәеит, лылаԥш ашьшьыҳәа иналырԟәын, акы лгәы иаланы.

– Бажәа сазызӡырҩлар бзиа избоит.

– Шәгәы иахәаша исҳәозеи?.. Аусура аӡбахә шәгәы арҿыгьыр ҳәа сшәоит, – лҳәеит Ната гьангьашрыла дааԥышәырччан.

– Ааи... Ус бгәы изаанагозеи? – дҵааит ашырҳәа ихы дааҩахан, Кадыр убри аамҭазы Ната лгәы иаадибалт «Аҳаҭыр дырга» аорден цырцырыуа. Акы дааиҵанарҕәҕәан, даақәыԥсычҳаит. «Лара – аҕьеҩ усуҩы... ахьӡ змоу... Аамҭа ианаало... Сара...» Абраԟа ихы ааидырын, иааиҭаххеит лара леиԥш иаргьы игәы иадзар Ната лгәы иадибалоз аҩыза. Аха игәамԥхоз аусура даназхәыц, «мап» ааигәахәын, ихы аайрҵысит. «Аус лымуа ҭынч дтәазар, еиҳа еиҕьми?.. Снапаҿы даныԟала, исҭоубоуп аус шылсмыруа», – иҳәеит уи гәанылa. Еилгамыз хәыцрак ихаԥаны акыр иаԥхьаԟа дархәыцит, џьабаада иԥсҭазаара ҭынч имҩаԥиго, тәым џьабаала дынхо дшыԟалашагьы иахаҿы иааигеит.

– Зегьы иреиҕьу, – иҳәеит уи, даақәыԥсычҳаны, – ианухаҭаху иубо уԥҳәыс ԥшӡа улыдтәаланы, гәхьаада шәеихәмаруа, џьабаада қьаф шәыман шәыԟазар, еиҕьу иԟоузеи адунеи аҿы! – иҳәеит уи деихаччо.

– Усда қьафура зыԟалом, – лҳәеит Ната, Кадыр иихәаз дахыччашәа. – Иаашоуп, зны иԟан убас усда қьаф анырыуаз аӡәык-ҩыџьак шәҩык-ҩышәҩык рыԥхӡашала. Уи аамҭа цеит ихнымҳәӡо. Иахьа аусуреи ақьафуреи еицуп. Гәыразыла аус зуз, хымԥада, иаԥхьа изыԥшуп ақьаф, агәырҕьара. Сара сгәаналa, иахьа гәырҩада уҩызцәа урылагыланы, зегьы шәеицгәырҕьо, бзиа шәеибабо, ишәзеиԥшу гәҭакык шәаҵагәырҕьаны ԥхьаԟа ишәыма шәеицнеиуазар, – еиҕьу ԥсҭазаара сара исыздыруам. Егьырҭ зегьы гәырҿыҕьгоуп. Ауаҩы гәырҩа анимам, игәы гәырҕьарыла ианҭәу, аус џьабааӡам, уи ада дызтәаӡом. Иара аусгьы ласхоит, ибарақьаҭхоит. Ари ззымдырыуада?.. Иԟақәоуп уажәгьы ажәытәра аҵасқәа злымҵыц ауаа, амучара шыԥхашьароу ззымдырыуа, рҽабаақәа ирықәтәаны, аԟьаԥаҳәа иаарысуа, лак аԟара ҳаҭыр рықәӡамкәа. Ана-ара инкыдгәгәало идәықәуп, рҩны рҳәом, рус рҳәом, иахьаақәшәалак аҩы рҽаршьуа. Аҳәсахәыҵқәагьы ҳазхыхыр ҳәа ргәы иҭарклоит зны-зынла

урҭ амыждақәа. –Убри аамҭазы лылаԥш ҵар мацәысшәа иаацырцырын, Кадыр иааихьысит. – Ирзыруазеи урҭ амыждақәа аҳәса ааганы, дара нымхахымҵәаха, хыда идәықәупеи?..

Кадыр зны дцәышхон, зны дҟаԥшьхон. Саҵьанк анышә еиҩыжааны дыҵазар моу имамызт. «Сара соуп зегь зхылҳәаауа», – иҳәон уи игәанала. Иԥсы игәы иқәӡомызт, дхәаҽуазшәа игәы иабон. «Илазҳәаада сҭоурых?.. Абасҟак дылцәымҕҵәҟьану аус зцәымҕу, лара лҳәашьа, амуча?.. Илазҳәаада?.. Илазҳәаада?» – дызҭынчхомызт уи, убри аамҭазы дааигәалашәеит иаха ачараҿы уи илацәажәоз игәыла ԥҳәызба. Аԥхӡы хьшәашәаӡа иааиқәнаҭәеит, дарыхьҭашьызшәа ицәа иаалашәеит.

– Шәгәы сырҿыгьит цәажәарыла, – дҩаҵҟьан, ауаҭах дааҩнаххын, агитара аацәырганы инаидылгалт Ната, – иашәырҳәар? – Аха уи издыруамызт арҳәашьа. Нас лара днатәан, ашәа ацҳәаны, арҳәара далагеит. Азныказы Кадыр ихы-иҿы аалашеит. Даара игәы иахәеит ллерсқәа. Аха ԥыҭрак ашьҭахь еиҭаалашьцеит хәыцы-хәыцла ихы-иҿы. Уажәы аԥыхьа аҵкыс аҭынчра ицәыӡны дҳәыҵәыҳәыҵәуа дтәан.

Абас ашәа ацылҳәон Ната лгитара аҵыхәтәаны:

Ауарбажә ашәҭыц иазнауазеи,
Ахаԥыцқәа ирыбжьакны?
Сара исеиԥшу илзууазеи,
Уҩны еицаҟьа дыҩнакны?

Аԥҳәызба ԥшӡа узлышьҭоузеи,
Уҽи укәадыри еиқәҵаны?
Уи илеиԥшу илзууазеи,
Унымха-хымҵәа уаашьаҩны?

Кадыр деиқәшәы, дхаҳәха, дымқәацо дтәан, гәаарыла игәы ҭәны. Акы иҳәарц илақәа амца рыхҟьа даарҩахон, аха еиҭаалаҟәуан ашьшьыҳәа. Игәы ҩбаны ишан. «Уааҵҟьаны ҕәҭәала улацәҳаны уца!» ҳәа ианаҳәон акы. «Аха мап, уҽаанкыл,ииашоуп уи иузылҳәоз зегьы, уара узлаҟам акгьы лҳәом», – ианаҳәон егьи игәы азбжак. Абри деиҵарҕәҕәаны дакын, имч илнахӡон, играқәа зегьы ахьинардыруаз, игәы аӡаӡ еиԥш акы аланакшозшәа инархьуан, лассы-лассы дқәыԥсычҳауан, дыԥсызшәа, дхьышьшьы асқам дахьықәтәаз.

Абас дтәан уи акыраамҭа.

Ната лгәы даарыцҳанашьан, лылақәа гәыразыла еихаччо, апатефон архиара даҿын уажәы. Аҵыхәтәаны Кадыр ихы дҩахан, даанаԥшыааԥшын, дҩагылт ԥсым-бзам.

– Абзиаразы уаҩы даанлааит, сминауаҭуп бара бҟны... – иҳәеит иҽырхьшәашәаны, аарлаҳәа ибжьы ааҭиган, акы иҳәарц Ната дналҿаԥшит, аха еиҭаалаҟәит ибла. – Иҭабуп, – иҳәан, Ната лнапы ааникылт, – иҭабуп... Бара беиԥш арҵаҩы заа дсықәшәар, еиҳа сеиҕьхар ҟаларын, – хәыцык

аччара иқьышә аархәеит Кадыр, гәыҳалалла Ната данынал҄ҿапш, аҩыцьагьы рылапшқәа ааиқәшәеит.

«Рацәак бгәы кьакьазаап, ас сбықәгәыӷуамызт», – аҳәон Кадыр илапш.

«Урыцҳасшьоит, сгәы узыбылуеит, аха ҳаиқәымшәеит. Уҟазшьазы – мап!» – аҳәон Ната лылапш.

Ашьшьыҳәа дындәылҵит Кадыр, иҿы кәадырны ахьаца иахьаҵаҿаҳәаз днадгылан, амгәархақәа ааирххеит.

– Бгәы иаҭаху анасыԥ быгымзааит... Сара сзы егьоурым, аха... – дԥышәырччашәа иун, дыҩеыжәлеит дхьанҭаӡа.

– Ас сшәықәгәыӷуамызт... – далагеит Ната убасҟан илҳәарц илҭахыз, дааҟапшьхан, лылапш ҵаҟа иаалаҟәит. – Иҟалап иқәнагамзар акыраамҭа шәаахьсырԥшыз... Шәара ишәызҳәоу бзиак саҳарц акыр исҭахын. Сагьшәықәгәыӷуан убасҵәҟьа ԥаса, раԥхьаӡа ҳанеибабаз аахысгьы... аха... – лажәа налмыгӡеит.

– «Аха»... Издыруеит ибҳәарц ибҭаху, Ната... Биашоуп!.. Биашоуп!.. Зегь рыла биашоуп! – ахагара ззааз иеиԥш, дааӷызын, даақәгьежьит Кадыр дцарц.

– Кадыр! – лҳәеит, ашырҳәа лхы аашьҭылхын Ната. – Аԥыхәтәаны иуасҳәо абри ауп: енагь усда ныҟәарыла иԥшаатәым анасыԥ. Уи ус иузыԥшаауам... Жәлары ирыхәо аҵьабаа иалоуп зеиԥш ыҟам анасыԥ. Убри азы аҵьа збо ажәлар бзиа ибаны, ирзеиӷьу аус зегь ҳазкызароуп... Уброуп ахьӡ уаҩы иахьирҳауа.

Кадыр дхынҳәит аҩныҟа хәыцрала дыҭәны. Гәаныла абарҭ ахымш ирҭаз адырра аҟара ҩажәижәаба шықәса ирымҭацызт.

IV

Хәылԥазык аколнхара «Аҿыц мҩахь» аусҳәарҭаҿы икылҟьа иааиз амашьына ԥҳәызбак дааҭыҵын, лпортфел лҩыҵракны аусҳәарҭахь лҿыналхеит, лшьаҿақәа ҭбаа-ҭбаа иргыло. Ахуҳәа ашә аартны дааҩналт.

– Мшыбзиақәа! – даахырхәеит. – Аколнхара ахантәаҩы Ҭемыр дысҭахуп, – ҳәагьы налҳәеит.

– Бзиала баабеит, сара соуп Ҭемыр, – иҳәан дҩагыланы, илақәа аалыдхалт иааҩналаз.

– Сара араиком ахьынтәи уск сыдны сааит шәколнхараҿы, – лҳәан, қьаадк уи иааилыркит. – Сара Ната Ҳаҵьымԥҳа соуп.

– Ааи, быздыруеит. Бтәеишь. Акрааҵуеит ҳбықәгәыӷуеижьҭеи, – иҳәан, деихаччо ибла ҳалалқәа уи иналыларҵәо, даал҄ҿапшит Ҭемыр.

– Ааи, асҟаамҭагьы саарц акәын, аха егьырҭ аколнхарақәа рҿы сынхеит.

– Егьоурым, иаабҭаххалак аказы беиҵахом, аҿы бҭахызар, аҩыза дыбҭахызар. Амала, баазыргәаҟуазы сара адырра сыҭала. Аизара бҭахызар, еизаагап уажәыҵәҟьа.

– Сара аизарақәы исҳәо рацәак цәажәатә сымам. Сара истахуп уатҵәы аҳәса зегьы ачаиҿыхраҿы еизарц. Сара сзаашьҭу шәаргьы ижәдырыеит.

– Исымдыркәа, акраатцуеит издыруеижьҭеи, – иҳәеит Ҭемыр. Ната уи лгәы даахәан, дааччеит. «Игәы амца ҭоуп», – аалгәахәт лара, дшанханы диҿапшуа.

Аухатцәҟьа аколнхацәа зегьы адырра роуит Ната дшааз, уатҵәы зегьы ачаиҿыхрахь икылсырцы, Кадыр илымҳаҿынӡагьы инаӡеит уи лаара. Аха дук игәы иатцамсит, ихы аалаҟәын, даахәыцит. «Башоуп сара сзы зегьы», – ааигәахәт уи.

Адырҩаҽны шьыжьӡа игылт аҳәса, хәыҷгьы-дугьы еиқәҿыҭуа, аколнхарахь рҿынархеит.

Кадыргьы игәы иамуит. Дцан, уаҩы дахьимбоз бнакы дылатәеит, ҳаракырак аҿы, убрахьынтәи дылҿапшырц Ната дырҩегь. Уи итцаҟа аӡы цон. Аӡы анаҩс – арха еиужь ду, агәы хәыҷык илгәыгәшәа. Убри аҳәыгәрақәы еизон аҳәса. Урҭ рыбжьы рацәан. Иҟан аҷкәынцәагьы. Зегьы Ната лчаиҿыхшьа рбарц еилаҳаны лассы дааиндаз ҳәа илзыпшын.

Арха аҭыхәан иаацәырҭит Ҭемыри Натеи, урҭ цҵакны иааиуан аҳәса ахьеизаз, иеихәаччо еицәажәон.

Кадыр игәы амцеипш иацралт акы, урҭ аниба, игәы лассы-лассы аисра иалагеит урҭ аниба, дааҟәындҟәындит. Даақәгьежьын, ахаҳә ду дныкәтәеит. Ҭәыцк аатцижәан, напыла ихытцәтцәаны иаакеипсеит, иблақәа рыдхаланы Ҭемыри Натеи дшырзыпшуаз. Ихы ааирҭысит, изирҭысыз иаргьы цҟьа изымдыруа. Аҳәсақәа ахьеизаз ианнеи, зегьы ҩеибаргылан, урҭ иаарыкәаҿҿеит. Зегьы рылақәа ҭраа Ната илзыпшын.

– Аҩызцәа! Иахьатәи ҳаамҭа иааӡоит насыпла згәы ҭәу ауаа, – дцәажәон Ната. – Агәырҩа анумам, гәырҕьарала угәы анҭәу, аҵьабаа ҵьабааӡам, аус акыр ибарақьаҭхоит. Згәы еицҳауа згәы амца ҭоу, зус зыпсы еипш избо ауаҩы дарбанзаалак ихьӡ мгар залшом ҳтәылаҿы!.. Аҩызцәа! Акыр ҳаицәажәар бзиа избоит шәареи сареи, аха ҳахьӡап. Уажәы сара ачаиҿыхра салагоит. Сҿыхшьа зҵарц зҭаху даара шәазхәыцны шәазыпшы, ицәгьаӡам уи аҭара, имариаӡоуп, – лҳәан, ҩ-катцкәырк наҟ-ааҟ иаалывалҳәан, далагеит ачаиҿыхра. Абҕьы имҟәыҷразы, ипымжәаразы ҳәа, ачаибҕьы ахьҿаз ишҿыхтәу лнацәақәа ирыбжьакны идлырбон. – Абас алада иаабырҭәир, ҵьабаада иааҿшәоит, нас абарҭ реипшқәа акатцкәыр ҩыҵьара ишоуп, аҿыхреи асорҭи реилагӡаразы. Иҟьаҟьоу хазы, ишәхьоу, ашәра иахыпахьоу убас хаз-хазы, – далагеит аҿыхра, ҳәсеи рпарцәеи рылақәа ааихамырҟәысӡакәа лнапқәа ирзыпшын, иццакуа ирманшәаланы ачаибҕьы ахьҿылхуаз.

– Дида, хса гызмал, заҟа лыҽлырласуазеи! – иҵьаршьон аҳәса. Кадыр, апсшьараҿы иҟоу ауаҩ иеипш, амарда дкыдиааланы, ихы инапы аҭыргәаны урҭ дырзыпшын, илақәа ҭаауа, аха ацәа дамкуа. Абраҟа еиҳагьы илала ибеит Натеи иареи реипшымра. «Аҭааи амцеи... Сара аҭаа – аус азы, лара – амца», – ааигәахәит. Цәымҕрак игәы иааҭагьежьит, даахәыцәыхәыцәит, илақәа аакамкамит. Уи уаҩ дицәымҕмызт, ихы

зацӷәык акәын ицәымӷыз уажәы. Ихаԥыцқәа ааихаирӷәӷәеит, илақәагьы алаӷырӡ аархыжжылт. Закәытә ԥшатлакәхи уи игәы иҭагьежьуаз уажәы! Каламла аҩра цәгьоуп. Амала, ихәатәу убри ауп, игәы ҭынч данамыртәаӡа, дгыланы дцеит аҩныҟа, ихы шәиуа.

Аҳәсақәа рылақәа ҭраа Ната лнапы иазыԥшын, илҳәоз иазыӡырҩуан. Ната длываӷәӷәаӡаны длывагылан аколнхара ахантәаҩы Ҭемыр иԥҳа Луба. Зны-зынла ашьшьыҳәа лхы дааҩахашәа лылаԥш гәкы лыршәуан акомҿар аорганизациа амаӡаныҟәгаҩ Мураҭ иахь, Мураҭгьы насыԥла игәы рҭәы ила ӡарқәа рыла уи дналылацӷәалон. Аха урҭ аҩыџьагьы рхы Ната илызкын уажәы. Урҭ дара ирҭахын аҩыџьагьы ааидтәаланы ргәазхара иааицәажәар. Аха урҭ ианакәзаалак еидгыланы еицәажәо уаҩы ибомызт. Иԥхашьон, араҟа ранацәа ирықәлоу аҳәса иахьрылагылаз, ранацәагьы ахьыҟаз азы хазы иааидгыланы иааицәажәар. Избан акәзар, аҳәсақәа зегьы ирдыруан урҭ уажәы аакьыскьа ашьана шеимырдаз. Убри азы дара аҳәсагьы лаԥшыла урҭ иреиҩаӡо, аҩыџьагьы рыҟазшьақәа еилкаауа ирызкылԥшуан, урҭ ажәытә дара рхаан рыбзиабара шыҟаз ала иазыԥшуан иахьагьы. Акыр ҳаҭыр ақәырҵон аҷкәыни аԥҳәызбеи рҿы аԥхашьара, аламыс. Инкыдԥала-аакыдԥало иаарбоз, ҳаҭыр ицәдырӡуан, зқьѕ хьӡы ихьӡырҵон.

Абарҭ зегьы рзы Лубеи Мураҭи ашьана еимырдахьан, аха уеизгьы излаз рҟынтә инарыгӡон урҭ ргәы иахәоз. Зны-зынла рхала ианааиниалоз, еибырҳәон ргәазхара рыгәҭыхақәа.

Адырхаҽены Луба аԥхьагылара лгеит ачаиҿыхразы аколнхараҿы. Ҩажәа, ҩажәи хәба килограмм ҿызхуаз ҩынҩажәижәаба килограмм рҟынӡа иналцеит. Егьырҭгьы уи илҿыԥшны анорма иацҵаны аҿыхра иалагеит.

Хәылԥазык Ҭемыр иаарылеиҳәеит аколнхацәа, ауха зегьы еизарцы аклуб аҿы. Нас Натеи ԥыҭҩык аколнхацәеи еицны аҩныҟа ицеит.

V

– Сан, аусҳәарҭахь исыԥхьеит, сцароуп, – иҳәан, ихҭырԥа ихы иааҟәыршәны, иҿынеихеит Кадыр убри ахәылԥазы.

Аусҳәарҭаҿы зегьы еизахьан. Аклуб ҩнырҭәаан аколнхацәа рыла. Раԥхьаӡа еиватәаны еицәажәон Натеи Лубеи. Зегь раԥхьаӡа астол игылаз дадтәалан аколнхара ахантәаҩы Ҭемыр. Пыҭрак ашьҭахь аизара аахитит Ҭемыр.

– Иахьа иаҳзықәгылоуп ҩ-зҵаатәык: акы – ҳаԥхьаҟатәи иҟаҳҵаша адҵақәеи аԥхьагылацәа аҳамҭа рыҭареи; ҩба – Кадыр иус азҵаатәы.

Убри аамҭазы ашьшьыҳәа дааҩналан, иҭацәыз ҭыԥк аҿы днатәеит Кадыр. Ихаршәыз ихҭарԥа ааихихын, ижәҩа иааҟәиҵеит. Даақәыԥсычҳаит, нас даанаԥшы-ааԥшит илақәа цырцырyа. Илаԥш дааҵашәеит Ната дахьтәаз. «Митәык ҟаларц иҟоуп абра уаха...» – ааигәахәын, игәы лассы-лассы аисра иалагеит, нас Ҭемыр даaизыԥшит.

Дцәажәон Ҭемыр: Стаханов, Демченко русушьа, урҭ ҳарҿыԥшырц

згьы ишаҳуалу ҳәа, нас иара иколнхараҿы аихьӡаракәа ирымаз, Ната лыӡбахәгьы иҳәеит.

– Аҩыза Ната лыбзоурала иахьа ачаиҿыхраҿы аԥхьагылаҩцәа ҳамоуп хәҩык, – иҳәеит Ҭемыр.

– Ната лыбзоурала моу, дара рыбзоуралоуп, – ҿаалҭит Ната дахьтәаз.

Абарҭ ажәақәа згьы ргәы иахәеит.

– Урҭгьы урҭ роуп, аха Ната даара акыр абзиара ҳзыҟалҵеит ари ахымшк, – иҳәеит Ҭемыр.

– Ииашоуп, ииашоуп! – иааиларҵеит абжьқәа.

– Ҳаԥхьа ишьҭоуп, аҩызцәа, адҵа ду, уи адҵа наҳагӡароуп, егьынаҳагӡоит. Иахьа хәҩык аԥхьагылаҩцәа ҳамазар, сара сгәы иаачнагоит, шықәсыкала жәантә еизҳап ҳәа урҭ рхыԥхьаӡара.

– Ииашоуп, ииашоуп!

– Уаха абраҟа ԥыҭҩык аҳамҭа раҳҭоит, зус ҩнапыкла икны иҳалагылоу аҩызцәа. Убри азы ажәа имоуп аҩыза Хьымца.

Хьымца даақәгылт иқьаад кны.

– Русумҭа цқьаны, аабжьажь рымамкәа иахьааиуазы уаха аҳамҭа роуеит абарҭ, – иҳәан, ақьаад днахәаԥшит, – аҩыза Мураҭ, аколнхара иалоу аҿар даара дрыцхрааит, аколнхараҿгьы џьамшла аԥхьагылаҩцәа дреиуоуп. Сара схазыҳәан ҳәа дашьҭаӡамкәа, абарҭ згьы ҳзы ихы аџьа аирбарц иҭахуп. Убри аҟнытә аколнхара аусҳәарҭа инаҭоит апатефон.

Рнаԥқәа ааиныррҟьеит згьы. Ҭемыр акәакьҭахьшәа днаскьан, апатефон ааиган, Мураҭ инаииркит.

– Аҩызцәа! – иҳәеит уи, ибжьы ҿацаӡа. – Схы иадысҵоит, ашықәс анҵәамҭанӡа ҽнактәи ачаиҿыхра шә-килограммк рҟынӡа инасыгӡарц.

– Егьи, Гәаџь, дызлаҭаҳмадоу алагьы аԥхьагылаҩцәа дреиуоуп, иус цқьоуп, аусҳәарҭа инаҭоит хәышә мааҭ аԥара.

Гәаџь даақәгылт илаба кны. Ҭемыр аконверт ааимихын, ажәлар рахь даахьаҳәит.

– Иҭабуп, дадраа, иҭабуп! – даахырхәеит, ибжьы паӡа даацәажәан. – Сара, дадраа, ажәытә ҳәынҭқар изакәан мцура шыздыруа ара итәоу уаҩы ишәыздыруам, сара сахаануп аимҵәара, ақәхра, амҳаџьырра... – абра ибжьы ааҿахҵәеит уи ԥыҭрак. – Сылақәа ирбахьеит, иахьа еиԥшгьы исгәалашәоит аҳәынҭқар ир ақыҭақәа анырбылуаз, ианыршьуаз ԥхәыси хәычи; ҭауади-аамсҭеи рыцырхырааны рмагә шьхәа ҳаҵацаланы ҳанрымаз. Урҭ згьы зхызымгац ажәала изҳәом. Избахьадаз ас ажәлар лахҿыхны еибаргәырҕьо! Избахьадаз са сеиԥш нхаҩык, ҭаҳмадак ас дцәырганы! Иахьа, дад, зынӡа даҽа аамҭоуп. Иҭабуп ҳәа расҳәоит сара абри аамҭа ҳзаазгақәаз, сара сзы инасыԥ дууп абри агәырҕьара сахьахьӡаз. Абарҭ илахҿыхӡа, зымҩа ылху аҿар сахьырзыԥшуа саргьы убарҭ реиԥш сыҷкәынхазшәа схы збоит. Сгәы еицҳауеит. Дарбан згәы меицҳауа иахьа?! Уи игәы бажәуп, уи ԥсык диҩызоуп... – Иҭабуп, дадраа, сџьабаа пату ақәызҵаз. Аринахысгьы ахьымӡҕ сымгааит шәара шәҿы! – даатәеит Гәаџь.

– Ахԥатәи... Зеса, – даԥхьон Хьымца асиа, – Зеса дыҟами? – ауаа даарылаԥшит уи.

– Дыҟам, дыҟам, – иаагеит аҳәса рыбжьы.

– Лықәра лфахьеит, аха гәык-ԥсыкала аус ахьылуаз аҳамҭа лоуразы аҳәса рахь лԝызцәа далырхит. Илоуит хышә мааҭ ԥараны...

Кадыр илақәа ҭраа иааиҟәымгаӡакәа Хьымца дизыԥшуан. Иан лыӡбахә ахьырҳәазгьы иааџьеишьеит. Хьымца асиа аԥхьара даналга, ииасит аԝбатәи азҵаатәаахьы.

– Кадыр, – иҳәан, даацәажәеит Ҭемыр.

Кадыр дхьанҭаӡа дԝагылт.

– Арахь астол ахь уааскьа, – иҳәеит Ҭемыр.

– Араантәигьы зегьы сырбоит, – иҳәан, дымқәацеит Кадыр дахьгылаз, аха Ҭемыр ианидицалаӡа, днаскьеит астол ахь.

– Кадыр, абарҭ зегьы уԥхьаны абра уааргеит, – иҳәан, ажәлар рахь инапы наирххеит Ҭемыр, – изуазҵаауа аҭак рыҭ ицқьаны.

Кадыр ибӷа ԥҵәаны дгылан. Абас дҟамлацызт уаханӡа, уи егьарааны ажәлар раԥхьа дықәдыргылахьан, аха мыч илаӡамызшәа ицәа акы налашәон.

– Кадыр, дад, – дԝагылеит Гәаџь, дышлаӷәаӷәаӡа – Уаха узааҳаԥхьаз – уаргьы иудырыуеит... Абарҭ зегьы даара иаҳҭахуп еилаҳкаарц, – иҳәан жәлар даарзыԥшын, инапы ааиҟьеит итәаз зегьы аҵанакратәы. – Ҳара ԝызас ҳәа раԥхьаӡа ухы ааҳалоуԥхьаӡан, ииашаны уԝыза бзиоуп ҳәа уааҳалаҳаргылт. Аха аус уаӷоуп, ажәлар рылагылара уцәымӷуп, ажәытә зны акы уашьцылахьан, иахьагьы уҿы аҟьаԥҳәа уаасуа удәықәуп. Уара уҵыхәала иӡит десҭынк ачаи. Абарҭ зегьы иаҳцәурӡит убри. Ҳалагылара зуцәымӷузеи, угәы иалоузеи? Иҳәа, ажәа умоуп, – иҳәан, днатәеит Гәаџь.

Кадыр ҿымҭ дныкәҵәи-аакәҵәиит дахьгылаз. Илаԥш даацашәеит Ната, аԥхӡы хьшәашәаӡа иааиқәнаҭәеит, акы наихәлачын, ҟыт инамырҳәеит.

Азал аҿы ҟытбжьы гомызт. Зқьы бла иара изыԥшын. Абри аҭынчра ду иҟаз изышьҭымхуа, еидара дуны иқәҳаны дарҟьыцуазшәа ибон гәаныла. Ишьамхқәа иҵаҟәало, дрызнымкылозшәа аниба, астол дныкәыӷәӷәан икит. Аӷырҿ аарыҵгеит ихаԥыцқәа. Издыруадаз уи игәы иҭаз! Азныказы иақәикит игәы иҭачны иҭаз игәаҟрақәа аахтны, насгьы иахьарнахыс дышрылԥсааз раҳәаны, дцаны уажәыҵәҟьа иҽеишьырц. Ихы ашьшьыҳәа дааԝахан, ила ԥхашьақәа рыла ажәлар даарылаԥшит, амца ихҟьо. Аха ишанханы изыԥшыз ажәлар рхаҿқәа данаарыхәаԥш, алаӷырӡ илақәа иаархыҵәан, иԥынҵа акы ҵарӡа иацралт. «Мап, исҭахым акгьы. Исҭахым схгьы, сцоит наҟ џьара уаԝы сахьимбо, салгап наҟ сыԥсҭазаара... Сара егьсымам ара!» ҳәа ихы дацәажәон уи, деиҭаԝахеит ихы, илақәа аацыр-цырит.

– Сара акымзаракгьы шәасҳәом. Иҟашәҵа ишәҭаху. Шәара сшәы-қәшаҳаҭуп зегьы рзы. Сара сзы егьыҟам, капеи кылҵәак сышәзаԥсам, сышәԥырхагамзар. Уажәшьҭа сышәԥырхагам, бзиала!.. – иҳәан, ахагара ззааз иеиԥш дыццакны, ддәылҵны дцеит Кадыр, аизара кажьны.

Итәаз зегьы иааҵьаршьеит Кадыр иҟаиҵаз. Акыраамҭа иҟарҵара рзымдыруа итәан.

– Мураҭ, Ҭарашь, уара, шәнаишьҭал! – иҳәеит Ҭемыр дԥагылан.

Мураҭи Ҭарашьи абӷьаахәа рҿынархеит.

– Шәаангыл, саргьы сшәыццоит, – Натагьы дԥаҵҟьан, урҭ днарышьҭалеит.

– Ҳара инаҳагӡап аизара, – иҳәеит Ҭемыр, урҭ андәылҵ.

Иԥны ицон урҭ Кадыр иԥныҟа. Иара дырбомызт. Аизараҿы ԥыҵьараны рҿыршеит ауаа. Шьоукы ирҭахын Кадыр аколнхара далырцарц.

– Иазхоуп уажәшьҭа! – иҳәеит аӡәы. – Ԥышықәса дныҟәаагеит, ҳҟәаҟәа дықәыртәаны.

– Даҳҭахым ҳалагылара зҭахым! Ҳус илам! Даҳҭахым! Даҳҭахым!

Аха урҭ рыдагьы иҟақәаан Кадыр ԥыҭрак аколнхараҿы иааныжьра зҭахқәааз. Ҭарашьгьы убарҭ рахь дыҟан, избан акәзар, Кадыр даҿакала дибеит, акы дшаргәаҟуаз игәы азԥеит. Иҟалалакгьы уи дзыргәаҟуаз еиликаарц игәы иҭеикит.

Абжьаҿы ианыкәдыргыла, аиҳараԥык Кадыр аамҭала аколнхараҿы даанрыжьырц рыбжьы арҭеит.

Кадыр дышиашаз дааит аԥны. Ашә ааимԥааны дааԥнаххит. Ииарҭа днадыххылан, ахчы иаҵаз итапанча ааҵиԥаан, даақәгьежьит, иԥсы игәы иқәымӡо, илақәа камкамуа. Уи ихы ибеит зегьы дрылхны, уаԥызаҵәны. Иаразнак еиликааит изанааҭ капеик ишаԥсамыз. Уажәраанӡа ҳаҭыр зқәиҵоз азанааҭ!

Ихаҿы иааигон лашьцара цәыршәагак. Убри далан иара, ԥхьаҟа дызлацаша амԥа имбо, абар дҭаҳаит аӡы, абар даманы ицеит уантәи уа дӡааҟәрыло, абар-абар дхәаҽуеит. Аҵьҵьаҳәа напеикәыршала еицынхо аҵьажәлар ҿыц рыбжьы игәы иқәыԥԥуеит. Дыҳәҳәар иҭахуп, аха илшом...

Дааҭрысит Кадыр. «Сабацои?..» – Итапанча днахәаԥшит. Дааԥахан, ахы илымҳа иааҭеикит. Илақәа ааиқәиԥсеит. «Бзиала, зегьы... Зегьы.. Н-Ната!» – ашьшьыҳәа иаалаҟәит инапы. «Згәы ԥшаарыдашь?.. Зылаӷырӡ аарыдашь?.. Аӡәгьы... Убас егьсықәнагоит... Сан... Илыцхраауа ыҟоуп. Дҭынчхап... Иҭынчхап сҽгьы...» – деиҭаахеит итапанча. Игәы иныҵеикит ихаршаланы. «Анаҟа аисра... Ахьымӡӷ... Аҳәынҵәалакәааҳара... Ната... Аӷьычра... Амлакра... Ан лгәырԥа... Ажәлар зегьы рцәымӷра... Абарҭ роуп иаасрыхыз сыԥсы ҭанаҵы. Мап, иаԥсам сыԥсҭазаара! Хьымӡӷыла сыҟан, хьымӡӷыла...» Убри аамҭазы абжьқәа адәныҟатәи илымҳа ииаҭасыз инацәа аадырҵысит. Игеит ахысбжьы... Иара убри аминуҭ азы ашә ааимԥааны дааԥналт Мураҭ, нас егьырҭгьы. Кадыр дкаҳаанӡа, днаимҵасны дааиҵагылт. Акаруаҭ дныкәырҵеит дыхәхәаӡа.

– Хәыцӡак иаҳмаӡеит, – иҳәеит Ҭарашь.

– Иҟалазеи, нан, исгәыҵашәазеи?! – лыбжьы аагеит Зеса. Дқыцьқыцьуа дааины лыцқәын данааихагыла, аҳәҳәара далагарц иақәылкит, аха Ната илымуит.

Кадыр иԥсы ҭан.

VI

Жәохәымш ҵит Кадыр ахәшәтәырҭаҿы дышьҭеижьҭеи. Макьана еиҕьра ҳәа егьимамызт, амца дҭаршәны даман, аха агәеилгара иман. Иан диҧырҵуамызт. Лассы-лассы дааихагылан ихы инапы аҟәиҵалон Ҭемыр. Уи дгьежьуа аҳақьымцәа дрышьҭан, Кадыр иҧсы еиҟәирхарц. Аха аҳақьымцәа аӡәгьы гәрагала дцәажәомызт. «Иҳалшо ҟаҳҵап, аха иеиҟәырхара уадаҩуп. Ихәышьа цәгьоуп», – рҳәон урҭ.

Ҵабыргыҵәҟьаны, Кадыр ҕәҕәала дхәын. Ахы игәы аҩадахьшәаҭәҟьа иаҟәшәаны, иара иацрамскәа, ижәҩашәаҟьа иалҟьаны ицеит.

Аколнхацәа аӡәаӡәала ишьаҧҵыркьакьо, ашьшьыҳәа ииаихагыланы ицон, рхы рҵысуа, иҟәыҧсычҳауа.

Абарҭ зегьы ибон Кадыр игәы ҩарханы дымҟәацо дахьыҟәыз. Уамашәа ибон зегьы. Еиҳарак Ҭемыр иакәын џьашьатәшәа дыззыҧшуаз. Уи ила бжахҩаҟәа рыла ибон Ҭемыр аҳақьымцәа дышрацәажәоз, ҭаха шримҭоз. «Избан, изаҭахузеи сара сзы асҟак? – игәахәуан Кадыр. – Изышьҭоузеи абарҭ аколнхацәа? Аҳәсаҟәа?.. Изаҭахузеи алаҕырӡ?.. Сара саҧсоума уи? Саҧсоума? Мап… Мшәан, урҭ сара бзиара ҳәа егьрзызымуит. Имцхәыз уаҩын сара… Убри азын… бзиала ҳәа расҳәеит… Сзырмышьҭуазеи?..» – абарҭ зегьы ибжьы ааҭганы ишраҳауаз иҳәар иҭахын, аха илшомызт.

– Аҳақьым! – аарлаҳәа ибжьы ааҭикааит Кадыр, ишоура гәеиҭарц аҳақьым данааихагыла. – Изакәызеи… Абарҭ абас ирацәаҩны сзырбо?.. – ила нархадаҟәа аахтит уи.

– Ушыҟоу рбарц, – иҳәеит аҳақьым, инапы Кадыр илахь иааҟәиҵан.

– Избан?.. Сызларыхәазеи?

– Урҭ ирдыруеит, Кадыр, ауаҩы иҧсҭазаара зыҧсоу… Бзиа ирбоит аҧсҭазаара, аҧсҭазаара акы еиҧшым, зегьы раҵкыс зыхә цәгьоу акоуп.

– Сара… урҭ… сырзаҧсам…

Аҳақьым ила ҳалалҟәа еихамырҟәысӡакәа Кадыр дааизыҧшит…

– Уҽырҭынч, уҽырҭынч, Кадыр… Зегьы бзиахоит! – иҳәеит уи, ачымазаҩ дҭынчымкәа даниба.

Пыҭрак ашьҭахь дааҩналт Ната, ахалаҭ шкәакәа лышәхарҧаны. Дшәаны дааҭгылан, Кадыр днаизыҧшит. Нас ашьшьыҳәа дааихагылан, ихы лнапы наҟәылҵеит.

Кадыр игәы иахәеит илахь ашьышьра. Илаҟәа аахитит. Дидырит, еиҭахиҩеит.

Ната лгәы ааҧшҟахан, лылаҕырӡ аалҿыжжит.

Кадыр илаҟәа еиҭаахитит ашьшьыҳәа.

– Н-Ната… Изаҭахузеи алаҕырӡ?.. Иаҭахым, – инапы аашьҭихын, лмахәар ааикит.

– Умшәан, Кадыр, зегь уара ишуҭаху иҟалоит… – лҳәеит Ната. Убри ажәаҟәа аниаҳа, иаразнак игәы ааҭынчхазшәа ицәа иаалашәеит.

…Ииасуан амшҟәа. Кадыр аиҕьхарахь ихы ирхеит. Ишоурагьы лаҟәит. Уи есҟынагьы игәы инҭымҵәо иҭан аҳақьым иажәаҟәа: «Аҧсҭазаара акы

еиԥшым... Зегьы раԥкыс зыхә цәгьоу акоуп»... Уи еиликааит арҭ ажәақәа шиашаз, аха енагь даргәаҟуан уи зҵаарак: ишԥаҟаҵатәу аԥсҭазаара акраҵанакуа, акыр иаԥсаны? Убри азҵаара еилгамкәа ихы иҭан. Иҭахын еиликаарц.

– Аҳақьым! – ибжьы иргахит уи зны иҳақьым дааиҿаԥшын, аԥшқацәа реиԥш. – Исашәҳәа, ишԥаҟаҵатәу аԥсҭазаара акраҵанакуа, акыр иаԥсаны?

Аҳақьым даашанхеит. Нас ашьшьыҳәа днатәан далагеит:

– Аԥсҭазаара даара акыр маршәала иныҟәгатәу машьыноуп, иахьақәнаго – зегь злацо амҩала – ахы умырхар, иԥеыр ҟалоит. Ауаҩы иԥсҭазаара акраҵанакуа, акыр иаԥсаны ианыҟало убасҟаноуп: умчгьы убзиарагьы, угәгьы, хыла, махәҿала, аус зуа ажәлар ируҭар. Иахьа ажәлар ирылам, рус иалахәым, рхәыцра зхәыцрам, уи иԥсҭазаара мҩахҟьоуп, амҩа иаша ирбамзар, дыӡуеит. Ушьаҿақәа раҟаратәны, ажәлар ашәа рыцҳәо урыццозароуп ԥхьаҟа...

Игәы азна аҳауа ааиҿеигалт Кадыр. Дааԥышәырччеит.

– Иҭабуп, аҳақьым! – иҳәеит, акы игәы иахәаны. Уи уажәы еиҳа еилкааны иман дызмырҭынчуаз изҵаатәы. Аха дырҩегь ԥыҭҩык дразҵаарц иҭахын. Ҭемыр данааи, иеиҳәеит убри азҵаатәы. Ҭемыр иҭакгьы аҳақьым иҭак иеиԥшын.

– Аҵьажәлар гәырҕьо изну амҩа уангылан, арахь шәымцан ҳәа, ухала инукылар уалагар, амшын кәапеила иҭызтарц згәы иҭазкыз уиеиԥшхоит. Унарыҵаӡ уцар ҟалоит. Аҵьажәлар бзиа ибалатәуп...

«Уи Натагьы исалҳәаахьан, цқьа исзеилмыргеит акәымзар, – иҳәеит Кадыр игәанала. – Мап, уажәы издыруеит аԥсҭазаара закәыҵәҟьоу. Сымԥсыр, уи агәра дсыргап зегьы!» Хапа дааигәалашәеит убасҟан. «Уи агәра дсыргап... Хымԥада. Ауаа убасҟак исызгәаҟуа исышьҭоуп, избан акәзар, ауаҩы сыхьӡуп, сыбзиара рзымдыруазаргьы, ауаҩы! Дызусҭада ауаҩыҵәҟьа? Аҵьажәлар аиашазы зхы рызҭо иоуп ауаҩы... Уажәы еилыскааит ауаа зсышьҭоу, сара сбара изаауа. Имҩахҟьаз ауаҩы амҩа иаша дықәырҵарц акәзаап ирҭахыз».

– Иҭабуп, Ҭемыр! Иҭабуп сызраҳә аҩызцәа зегьы... – иҳәеит ҽенак, ибара Ҭемыр данааи.

– Избан?

– Зегьы еилыскааит, уажәоуп зегьы анеилыскаа, Ҭемыр. Даара шәсыцхрааит, амҩа иашахь саажәгеит. Ҩызак дсымоуп, Хапа ихьӡуп... Убри иҳәон, ауаҩы ҩынтә дир ҟалоит ҳәа. Абраҟа акреилыскааит сара. Схаҿы акы лашазшәа сцәа иалашәоит. – Ҭемыр игәы иахәаны дыччон.

– Умшәан, зегь уцхрааҩуп, уҽеихар, зегь ҟалоит, – Кадыр илахь инапы аақәишьит Ҭемыр.

Ииашаҵәҟьаны, Кадыр деиҭеиит абраҟа хымш рыла. Ҭемыр дааилон лассы-лассы, акраамҭа диацәажәон дидтәаланы.

Ахынтә раан дааит ҽенак Натагьы. Акраамҭа Кадыр иаԥхьа дтәаны диацәажәон. Кадыр бзиа ибон есқьынгьы аԥсҭазаара алацәажәара,

убри азын Ҭемыргьы Натагьы аԥсҭазаара акәын излацәажәоз. Кадыр урҭ дырзыӡырҩуан.

Асҟаамҭа Ната Кадыр дрыцҳалшьон, аха хәыҷы-хәыҷла иара иҽиԥсахцыԥхьаӡа, иажәа ҟәышхацыԥхьаӡа ирыцҳашьара даҽакахьы ииасуа иалагеит. Абзиабара хәыҷы-хәыҷла лгәаҿы ицәырҵуазшәа лцәа иалашәон.

– Аԥсҭазаара урҽеир, зегь уара ишуҭаху иҟалоит... – лҳәеит Ната.

Кадыр ихы-иҿы аарлашеит абри ажәа. Гәыӷрак игәы иааҭашәеит, еиҭаҿыхо иалагеит абзиабара.

Хымз дышьҭан Кадыр, хымз рышьҭахь ахәшәтәырҭа дҭыҵны дгәырӷьаҵәа дцон аҩныҟа. Аԥыхьа аасҭа уажәы зынӡа цәалашәара ҿыцк иман, игәы лассы-ласс еисуан, лассы имч ҭаландаз ҳәа.

«Агәра дсыргап зегьы, агәра дсыргап сыҽшысыԥсахыз!» – абас дхәыцуа иқыҭа дналалт. Ахәы даақәгылан, даанаԥшы-ааԥшит, игәазхара аҳауа аалбааидеит. Аколнхацәа рашәаҳәабжь илымҳаҟынӡа иааӡеит. «Агәра дсыргап, агәра дсыргап!..» – абри ихы иштаз иҿынеихеит дыццакны.

ГУНДА САҠАНИА

Ажәеинраала ҿыцқәа

Ашлареиҧш, аӡын сацәшәоит!..

***

Зегь алаӡоит
адгьыл, –
Ан лылабжыш ада.
Зегь алаӡоит
ажәҩан, –
Ан лҵәыуабжь ада.
Ашьарҩашқәа алаӡоит,
Ашьамҩақәа алахоит.
Ан лылаҕырӡ,
Хаҳәшкәакәан иалабоит,
адгьылгәы
хыкәалаан,
Хызаҵәны иналалоит.
Зегь алабоит
адгьыл, –
Ан лылаҕырӡ ада.
Зегь алаӡоит
ажәҩан, –
Ан лҵәыуабжь
ада...

***

Ҿааихак амаӡам ақәа –
Са сыгәҭыха...
Ҩаӡамакьаҭ агәы
иҭыкәкәаз
аҳаҧшьа
ҧҿыха.
Ацәыкәбар хәыҷӡа,
ацәыкәбар,
Иҳаҭ ҧсыхәа.
Ҳагәқәа нышәхоит
ишабар,
Ҳагәқәа рҿыха.
Ицахьо агәқәа
рыбжьы, –
ақәа нымҵәа.
Ибылхьо агәқәа
рыҧсы, –
ҳҷапан хызҵәаз.
Иаҳгәаларшәа
ҳаҧсы шҭо, –
Ҳгәы, ҳсаркьалхәыҷ,
Хара иҳаҧхьо
ҳаикәзыршо,
Ҳаҧсра – ауал хәыҷ...
Ҿааихак амаӡам ақәа,
агәқәа цәажәоит.
Ицахьо ауаа рыҧсқәа
Ҳа ҳзы игәжәажәоит.
Ҩаӡамакьаҭ агәы
иҭыкәкәа,
Аҳаҧшьа аҧҿыха.
Ҿааихак амаӡам
ақәа, –
Са сыгәҭыха,
Ацәыкәбар хәыҷӡа,
ацәыкәбар,
иҳаҭ ҧсыхәа...

***

Ақәа асаркьа
ианыҧшылоит,
Аҧша асаркьаҿ
аҿаӡоит.
Ацәыкәбар хәыҷқәа
еихыччоит,
Ақәа аимхәыцқәа
ҧыҵәҵәоит.
Иҿыпуеит аӡы
раӡнышқәа,
Ажәҩан адгьыл ахь
иааскьоит,
Аҧҭа еиқәаҵәа,

аҧҭа црышҟәа,
Рыҧсы адгьылахь
еихоит...
Адгьыл иҟәымлац
рхьаа,
Ажәҩан иалоуп
хараӡа.
Аҧсҭазаара иамам
ҳәаа,
Аҧсра иалсуеит
иҵарӡа.
Адунеи ахы-аҵыхәа,
Емгеимцара
ирыхьӡо.
Уҧсы ҭазҵо,
уҧсы ҭызхуа,
Уҧсы ҿызхуа, израӡо.
Хәы змаӡам
Аҧсҭазаара
ашәа,
Бзиабаран
иҵәахуп.
Ацәыкәбар иахылҵуа
ашәа,
Адгьыл иҟәымлац
иртәуп.
...Ажәҩан саркьа
иаҵәа
ҧызҿыз,
Адгьыл иалсыз
ацәыкәбар.
Адунеи аҿымҭра
хызтыз,
Ажәа ҧсуан –
агәра
ҳамгар...

***

Ажәа анылон
ажәҩан
ҿыцны,
Ажәҩан аеҵәаҟәа
ирыҩуан.

Аҟьаад иаҟәшәаз
амца кәицны,
Нас, иаашаанӡа
ибылуан...
Ҧсра зҟәым
ажәа
Аҧсы ҭалон,
Аҧсы ахалон,
ҿыц абҕьыц.
Аӡи амцеи,
ҿыц
еинаалон,
Адгьыл акәыхшон
арыц.
Жәа уасиаҭк
уасиаҭкаҿ
иҟан.
Уаҩ ибзиабара
еиҳау,
акымзарак
акгьы
шыҟам
Ҳазшаз иажәа
аҵкьыс еиҳау.
Ажәа анылоит
Ажәҩан ҿыцны,
Ажәа еиҭаҳҳәарцаз
ҳаиуеит.
Лаҧш зхьымӡо
ҳаҧсҟәа
кәицны,
Ажәҩан бҕьыцаҿ
ибылуеит...

***

Ашәаҧшь
ашәа
ҟаҧшьшьыхәҵәара,
Ажәҩан иалсит
шарҧазы,
Цәыкәбарк ашәа,
аҵыс иаҿыҵшәаз,
Амра иацҿыпит
аҧсы...

Аҧсҭазаара
аҧсы
ахаара,
Амши аҵхи
иахьрыбжьо,
Алашьцара ду
лашаран,
Ҵыхәаҧҵәарада
изшо.
Уи, акәаҧ хәыҷ
агәаҧхара,
Ҳаҧсқәа Амрахь
ихынҳәуеит.
Аҧсҭазаара
алашара,
еимаҳдарцазы
ҳаиуеит.

***

Сыҧсы ҭалоит
ашьшьыҳәа,
ҿымҭкәа сыҧшуп.
Амаалықь сыжәөа
дыкәтәаар сҭахуп.
Аҧсҭазаара ажәа
ҭалоит сыҧсы.
Ҿышәымҭын,
Ажәа иахалоит
сыҧсы...

***

Кыраамҭа
иҭалоит
сыҧсы,
Кыраамҭа
сгәы ахәра
ҕьаӡом...
Бзиа избо,
шәымҧсын
абааҧсы,
Шәа шәыда
мышкгьы сзынхаӡом.
Акы шәмыхьын, ишәыцуп сыҧсы,
Шәа шәыда
Сымра ҧхаӡом...
Бзиа избо, шәымҧсын абааҧсы,
Шәа шәыда саргьы сзынхаӡом,
Аҧсҭазаара
гьамадоуп
са сзы,
Аҧсҭазаара, шәыҟанаҵ
ҳамҭоуп...
Аӡәаӡәала
ишәыццоит
сыҧсы,
Бзиа избо,
шәымҧсын
абааҧсы...

***

Ҩажәак
рымҵәыжәөа
сышьҭырхит –
сҧыруеит,
Бзиа сумбозар,
Уаҵәынӡа сыҧсуеит,
Бзиа сумбозар,
Сашәақәа нҵәоит,
Сымҵәыжәөақәа
ашьшьыҳәа,
Аҳауаҿ иҧҵәоит...
Ҩ-ажәак рымҵәыжәөа,
Бзиа бызбоит!..
Ахаан иузымҳәо, –
Ахеиҧш
исыхьӡоит.
Сгәы цәҟьароуп,
Аҵыхәтәантәи
ажәа
ахькашәаз,
Ҩ-ажәак рымҵәыжәөа,
Ахызаҵә
зыхьӡаз,
Бзиа сумбозар,
Сашәақәа нҵәоит.
Сымҵәыжәөақәа
аҳауаҿ
Ашьшьыҳәа
иҧыҵәҭәоит...

***

Есуаха амза шәҭуан,
Алашьцара аҧсы
ахаларц,
Аеҵәақәа ҿымҭ
ибылуан,
Иҧсхьоу рыҧсы
ҿыц
иҭаларц...
Есуаха амза
шәҭуан,
Аҧсреи аҧсҭазаареи
еинааларц,
Алашьцара аҧсы
ҭаларц...
Есуаха амза
шәҭуан...

***

Аҧсҭазаара цәажәон,
ҿымҭ,
Аҧсра ӡырҩуан,
Аҿымҭра гәжәажәон,
Адгьыл ҿымҭ
игьежьуан,
Ажәҩан агәы
ҭыҧсаауан,
Ашамҭаз
аеҵәақәа
кьаҭон,
Аҧсҭазаара
цәажәон,
Аҧсра ӡырҩуан,
Аамҭа шыҟамыз
ҳарҳәон...

***

Аамҭа
Агәалашәара
ааҩуеит
ҿымҭ,
Емгеимцара –
ианнахуеит...

Емгеимцара,
Ахаан
ашәхымс,
Аҧсреи,
Аҧсҭазаареи
еилнахуеит.

***

Сшыҟо сыҟоуп,
изӡаӡом,
Исымам ахәмаррагьы
аха,
Бзиа исзымбаз
дсызбаӡом,
Ианбасоуеи
маҷк аҧсгаха,
Абзиабара
сызхаӡом,
Уаҩҧсы имаӡам
са саха.
Ауаҩы иҧхара
сызхаӡом,
Гәбылрада.
Сахәом
уаҳа,
Сшыҟо сыҟоуп
исҵәахӡом,
Сгәала, схьаа,
сгәырҕьа,
сгәахәа,
Аҧсҭазаара
сызхаӡом.
Исымаӡам, аҧсра, уаха...

***

Ҭагалан сабоугои,
уаангыл.
Исараӡа суҳәоит
макьана.
Ихьшәашәаӡа
аӡынра
сҧылт.

Сышлара
сылсуеит
аргама.
Сышлара сылсуеит
сашьырц,
Ахьҭеиҧш сыблақәа ирҭалоит.
Саҵаҧшуеит
ажәҩан сыҧрырц,
Азаҵәра сцәымӶуп,
сыбналоит.
Ахьҭеиҧш
ахаан
сацәшәоит,
Исылсыр,
ахьаа
сзыхгашам.
Аҵла бӷьеиҧш
сымшқәа
сыҟәшәоит,
Ҭагалан сахьымӡазар башан,
Ашлареиҧш,
аӡын сацәшәоит.
Аҿымҭра
сашьуеит
ашьышьшьыҳәа.
Азаҵәра аҧсра
фҩы
ахышәшәоит.
Ҭагалангьы ҵәыуоит
аҳәҳәыҳәа,
Саҵаҧшуеит
ажәҩан
сыҧрырц,
Еиҳа-еиҳа
аҧсҭазаара
сгәаҳәоит,
Ахаангьы сыҟам
сыҧсырц.
Аҧсҭазаара
анымҵәаара
саҳәоит.

***
Сгәы касыршәит,
Уара уҟынӡа,
Сгәы касыршәит
Уара уахь.
Ажәак уасҳәаӡом
ҧсраҽнынӡа,
Амҩа ыҟаӡам
са сахь...
Изыблит сгәы
меигӡарахда,
Аццышә асҭахьеит
аҧша,
Бзиа иубо,
узыҧсахуагь,
Урҭ аӡә роуп –
Мышкы узшьуа.

***
Ааҧын иҩычаз
шәҭыла,
Аҧхын еилнахит
ҧшьаала,
Ҭагалан ахьҵәыуон
бӷьыла,
Аӡынра шлон
ахала,
Аӡын анаҩсан
ҭынчран,
Иҭалон аҧсы,
аҧсабара,
Апытҟәыр хәыҷқәа
ҿыхан,
Рыбла хнатуан аҧхара.
Аҧсҭазаара гәаҳәара
ҿыцын,
Ааҧын шәҭыла иаҩычоз,
Зегьы, зегь ахьалагоз
бӷьыцын,
Емгеимцара Аҧсҭазаара
знылоз.

***

Аҧсҭҳәақәа реиҧшҭцәӄьа
сласуп,
Ҧшакгьы сыхьӡом,
исаҧысуам.
Сшьабысҭоуп, сгәашьамх ҭцаруп,
Ашьхақәа сыблақәа
ирхыҭцуам,
Ашьхақәа сыблақәа
ирхуп.
Гәанила иҭысхуеит
рсахьа,
Ҧрашқәан ажәҩан
ихуп,
Анцәа иахь ҳаҧсқәа назго,
ианҳаҧхьа.
Ашьхақәа ажәҩан
ркуп,
Адгьылахь
илбааз
зегь раҧхьа.
Ажәҩангәашә
ашьха иаартуп.
Зегь ҳаиӄароуп
Анцәа иҿаҧхьа.

***

Асаркьа асахьа ҭнахуеит,
Аамҭа ианнахуеит,
Зегь рҿырыҧсахуеит,
Асаркьа ус иаанхоит,
Ауаҩи исаркьеи,
Ауаҩи исахьеи,
Ашәымҭак еиҭахоит…
Асаркьа асахьа ҭнахуеит,
Аамҭа ианнахуеит,
Асахьа хәашхәашоит,
Аамҭа шанхоит…

***

Уаангыл, ари аҭцх
ҿаҳауп,
Иаҳҳәаша ыӄоуп
макьана.
Аҧсҭазаара сыҭ –
иуаҳау,
Аҧсҭазаара
сылшаӡом
уаҳа…
Суҳәоит, сажәа
урҳа,
Суҳәоит, саныӄам
сеиҭаҳәа.
Сажәа саныӄам
иҳәа,
Аҧсҭазаара
сылшаӡом
уаҳа…
Аҭцхи сареи ҳаизынхеит,
Иӄаӡам гәала, ма
гәҭыха,
Сажәақәа ақьаадаҿ
инхеит,
Уараӡәзаҭцәык
суҳәоит
сырҿыха.
Уараӡәк уоуп,
иэдыруа сгәы
иҭоу,
Иаартуп сара сгәы
уара уҿаҧхьа,
Иҳамоуп доусы
иҳахәҭоу,
Сыҭцх исзымҩыз
усзаҧхьа.
Сгәы схаршҭ нас,
иауазар уахак,
Сыҭцх ҿаҳа-дагәа
лашәызааит.
Исаҳә, сыҧсы ҭазҭцаша
ажәак,
Сыззымдыруа рзыҳәа
сыҧсызааит.
Суҳәоит, сҿымҭра
урҳа,

Суҳәоит, саныҟам
сеиҭаҳәа...
Сажәа саныҟам
иҳәа,
Аԥсҭазаара
сылшаӡом
уаҳа...

***

Адгьыл иаҳҳәо
аҳауеит,
Ҳара иҳахьуа
адгьыл
иахьуеит...
Ҳара иҳациуеит,
иԥсуеит,
Ҳара ҳгәамҵра
адгьыл ахәуеит,
Адгьыл ҳалыԥсаар
ауеит,
аԥсы ҭаҳхуеит,
мчыла, хаала,
Адгьыл ҵәыуоит,
игәынқьуеит,
Ҿыц ишәҭуеит,
иахарштны агәала.
Адгьыл иаҳа уа зегь
абоит,
Зегь аӡәаӡәала
ҳадыруеит.
Аԥсра шыҟам
агәра згоит,
Ааԥын ааира
ҿыц исныруеит.

***

Ажәӷан ԥсҭҳәашкәакәан
ихылоит,
Зны ҳаԥсқәа,
Илбаарц адгьыл ахь
мышкызны
иацны аҟәа.
Аԥсҭҳәа анаӷсан,
даҿа ԥсҭазаарак
ҵәахуп,
Аԥсра анаӷсан,
даҿа ԥсҭазаарак
ҳзыԥшуп.
Ажәӷан нымҵәан,
ажәӷанқәа
еихаԥсоуп.
Цәаҟәа ԥштәыла
ажәӷан
еиласоуп.
Быжь-жәӷанк
рынахыс,
аамҭа ҿакуп,
Аамҭа ыҟаӡам,
Еимгеимцара
иццакуп.
Аԥсреи аԥсҭазаареи
аԥсык ауп
ирыбжьо,
Зегь агәы иадыруеит
ахаан узымжьо.
Быжь-жәӷанк
рынахыс
ажәӷан
даҿа
ԥштәуп,
Ииран иҟоу,
ацәаҟәа
иануп...

***

Аҵх ныҵыкка иӡыҭит,
Алашара аиааит ашамҭаз.
Ашьха ахыцәқәа
амра птит,
Аԥсҭазаара иреиӷьу
аҳамҭа.
Ашьыжь ашьхақәа
аатит...
Аҵх иҭнахуан
ҿымҭ рсахьа,
Арӷаш быpлашшәа
иҿыпуа,

Уарҳал шкәакәан
сара саҧхьа,
Ажәҩан илбааз
илакьуа.
Нцәа иџьшьара
аҧсаа рашәа,
Агәыр аҵа икылх
аҧсы,
Ашьха иалӄьоз
арҩаш хьшәашәа,
Хнаҩоит аҧҭақәа
ркасы.
Ашьыжь ацқьара
уарҵәыуоит,
Убла ихылоит,
иџьбароуп.
Аҵлақәа ауаа реиҧш
иуҧылоит,
Арҩаш ашьҭыбжь
угәабжьоуп.
Сшьамхнышгылоит
ашьха рҿаҧхьа,
Сматанеирц
ишахәҭо.
Аҵх иҭнахуеит
ҿымҭ асахьа,
Аҧсҭазаара аҧсы
ахьҭо...

***

Иӄоу сыздырҙом
сгәаҿы,
Сгәабжьы саҳаҙом
уажә саазқәылаз,
Еиҳа-еиҳа сиеиҧшхоит ахәыцы,
Ибла схыҧшылоит
исҧылаз.
Имаҷхоит есааира
сзызхьуа,
Дыӄам сыгәҭыха
засҳәаша,
Исзымҳәаз ауп
ҿымҭқәа сызшьуа,
Саамҭа нысхыма
баша...
Баша сгәы схашҭырц
сҭахуп,
Исаҩсыз рызхьаҧшраҵәӄьа
сгәаҳәом,
Уаҵәы ахәыч еиҧш
сазыҧшуп,
Саазқәылаз акымзарак саҳәом...
... Иӄоу сыздырҙом
сгәаҿы,
Сгәабжьы саҳаҙом
уажә саазқәылаз.
Еиҳа-еиҳа сиеҧшхоит
ахәыцы,
Ибла схыҧшылоит
исҧылаз...

***

Аҷнышь схыччоит
шьыжьаахыс,
Иаҭахушәа сыҧсы
ҭнахырц,
О, иараби! Анцәа иныс!
Саҳәеит ажәҩанахь
сышьҭнахырц.
Амшын сахьак
аннаҵоит,
Игьежьы-гьежьуеит
ахала,
Ак адыруеит,
ак абоит,
Исацәажәоит
иара атәала.
Џьара исыҧхьоит
лабҿаба,
Уажә иараҙәкоуп
сара сҩыза,
Анцәа идырып
изыҙба,
Аҧсҭазаараҿ абри
аҩыза.
Зегь збарҭо, зегь ҳазбо

Хәыҷы-хәычла аҵабырг
ҳаиҳәоит…
Ҳгәы иҭоу здыруа,
еилзырго,
Ианаамҭо аҭак
ҳаиҭоит…

***

Сымышқәа анеиҧшу
срыцәшәоит,
Еизадахаз ажәақәа
сцәымӷуп.
Аӡәаӡәала сҩызцәа
сыҧхоит,
Сҿымҭраҿ аамҭа
сымхуп.
Сҵәыуабжь сыччабжь иахьӡоит,
Агәыҩбара, агәымбылра
сахәаԥт.
Сгәысхашҭырц
баша схы зжьоит,
Хы змам ахәмарра
салаӡт.
Адунеи мыц ҳәарала
изырҭәыз,
Уиаша зҭахыда
уа уда…
Агәаӷи, ашьыцреи
иашьыз,
Ушьҭахьҟа дгылоуп
Иуда…

***

Ицеит аҧхын
ҳамбаӡакәа,
Агәы иҭаз аӡәгьы
издырӡом.
Иаҳәарц иаҭахыз
мҳәааӡакәа,
Нырцә ҭагалан
ацҳа изырӡом.
Ицеит аҧхын
ҳамбаӡакәа,
Ҳқәыҧшра шиасыз
ҳаздырӡом.
Ҭагалангьы
мыццакӡакәа,
Аҧша иақәтәоуп,
аха изԥыжәҵӡом.
Ԥа шықәсык ҭаҳаршәит
ҳгәаҵа,
Ԥа шықәсык ҳҵәахит
ԥаанынӡа,
Абӷьы каршәуп
аҵла амҵа,
Ҭагалан асалам,
ааҧнынӡа.
Ицеит аҧхын
ҳамбаӡакәа,
Издыруада уи
агәҭыха?..
Ҳқәыҧшра аццеит
имҳәааӡакәа,
Икаҧсоуп ҳашықәсқәа рыҧԥыха.
Ииаит ҭагалангьы
гәыкыҵәак,
Уигьы ниасуеит
ашьшьыҳәа,
Аӡын ҵәыуоит
абжьы ныҵак,
Асы леиуеит
аҳәылаҳәа.

Абыжьқәа руахәама

Ҿаӷак анышә, ҳзыхныҳәаз ажәеиҧш ицқьоуп, ажәла, ацәа-ажьы – ацәеижь, агәы-аҧсы, аҧсык ауп ирыбжьо. Аҧсыцқьа, ажәҩан иаӷәа иналаӡҩоит аҿымҭра, быжь-жәҩанк ахьеивӷо ажәҩан, абыжьқәа руахәама зыргыло абжьыӷарыхәӷәа мацәыс, зны ажәҩаниналӄьо мацәысны. – Ҧсҭазаароуп…

Ажәҩан уахәама, лаҧш зхьымӡо, иҩныҩуеит дыдраны Ажәа, раҧхьатәи ашьҭыбжь былуеит, илашоит, адунеи амацәысқәа рымч зегь аахәаны, Ауаҩы ицәеижьы Аҧсы ахәланаҭәҳәеит, Ажәаҧсыцқьа – ацәеижь, қәырбан ҧсаҭатә, ҿаӷак Анышә аҧшь иалӷыз Анышә иалалоит, иналаӡҩоит ҿымҭ-ҧсымшь, оф, гәышьа, гәышьаӡа – Аҧсҭазаара Ахьырахәыц иааҟәымӷӡакәа агәқәа ирсуеит, иқәырӷоит Аҧсҭазаара Ауарҳал ссир, Ҳазшаз инапы иану!..

Уа Раида, Раида ри, Раида гәышьа!

Ҳазшаз изӷаара аҭак – ауаа аҧсык иҳаӡо ажәа!

Ажәак!

Ҿаӷак Анышә!

Ҿамҩак Аҧсра!

Ҳцәеижьы адгьыл иалаӡҩоит. Ҳаҧсы – Аҧсык ажәҩан иаҧштәхоит. Ажәҩан абыжьқәа руахәама иҩныҩуеит, Аҧсҭазаара Ашәа ссир уа Уараидара. Раида, уа Рад Риуауа, Раида Гәышьа, Рии, Уаа радооу Раидара Рии, Уаа! Зыҧсы ҭоу абжьқәа руахуама иҩныҩуеит Аҧсҭазаара Ашәа!..

ЏЬУМА АҲӘБА

СЫШЗААҞӘРЫЛАЗ

Автобиографиатә жәабжь

Дарбану иззымдырыуа иахьыҟоу Тҟәарчал! Инахараны, Аҧсны анҭыҵ ахьӡ ӡырызгаз, иреиҕьӡақәоу иреиуоу, арацәа ахьыҵырхуа. Ақалақь Тҟәарчал уаннеилак, иҵегьы ашьхаҟа жәаа километр уанцалак, унанагоит ак аҭкыс егьи еиҳа иҳаракны, убасҵәҟьа ак аҭкыс ак еиҳа иҧшӡаны, ан гәакьа лхәыҷы дылгәыдыхәҳәала дшылкуа еиҧш, ишьҭоуп аҳабла Аҟармара, арацәа ахаҭа ахьыҵырхуа.

Уаҟагьы, Тҟәарчалгьы, иуҧылоит Ачаа рыхьӡ зху аҭыҧнхарҭақәа.

Уаназхәыцлак, аилкаара мариоуп иахьынтәаанагаз арҭ ахьӡқәа.

Урыстәыла, Санкт-Петербург амҵан Царское село ҳәа ишыҟоу еиҧш, хымҧада, убасҵәҟьа иҟан Аҳцәа ртәарҭа ҳәа Тҟәарчал. Аамҭа бзиа аан, ҧсшьарҭас, ҿыхәышәтәырҭас, ацәгьара аан хеиқәырхагас ирыман.

Баша исҿамшәаӡеит ажәа, «аҿыхәышәтәырҭа».

Аҟармара ашьхаҟа иҵегьы уанцалак, иҵыҵуеит аӡыҧха, Аҧсны ачымазарақәа раҧхьа игылоу, абаа хьаа ахьырхәышәтәуа. Аҵыхәтәантәи Аҧсҳа ҿыхәшәтәра дшыҟаз дырбаандааны дахьыргазынтәи аҭыҧ.

Аҧсҳацәа ибзиаӡаны ирдыруан, цәала-жьыла, даҿакала иуҳәозар, амахәҿа аҭкысгьы ауаа еиқәзырхо даҿа мчык шыҟоу – уи адоуҳа, аныха акәын.

Ауаагьы ишьа алоуп ҳәа ззырҳәо, зыда ҧсыхәа имам алақәа рынцәахәы Лашькьындар ахьӡҵаны иҟарҵеит аныха, ахаҳә ҭаҧҟаны алақәа рсахьақәа анҵаны. Уажәааигәа салацәажәон, ишырҳәо еиҧш, ацәгьеи абзиеи рышьхәа еивҵоуп, ашкол санҭырца аҿшьра аҟынӡа снанаганы сшыҟаз, Аҧсҳа иҧсы ахишьоз снанагеит, имҧсыша аџьма амаҵә азылаҟәуеит ҳәа, санаӡӡеии сабаӡӡеии рыдагьы, лнапаҿы снанагеит, зыҧсаҭа шкәакәахаша, апионер лагер аиҳабы, аҧҳәыс бырг Ирина Петровна. Ҳазегьы лара лмаҭацәа ҳакәушәа дҳахӡыӡаауан, ҳаргьы ҳалмазҵааӡакәа шьаҿак ҟаҳҵаӡомызт, еиҳараӡак, идумызт, аха зегьакоуп аӡиас Аалӡга аагәагьы ҳнеиуамызт. Лара ахықәаҿы дықәгылон. Аӡиас ахьыҵауламыз ҳаҿҭаҳаҧсон, аӡәык-ыҵьак рыда, аӡсашьа аӡәгьы издырӡомызт, рҿааҭшьны инықәтәон аҟәара.

Аурыс бызшәала ацәажәаракәым, акласс аҟны ашәа анаҳҳәоз, слымҳа бзианы иӡырауан, аха иаҳҳәоз ашәа ажәақәа сзеилкаауамызт, ашәа сҳәошәа сҿы аасыртуан.

Аӡҭачы сынхықәгылан, раҧхьаӡа ишьҭыҧрааура аҧсаатә еиҧш, сымҵәыжәаақәа анаашьҭысх:

– Узҿуи? – ҿылҭит Ирина Петровна.

– Аӡы сҭалоит.
– Уҩызцәагьы уаргьы уажәы ами шәҽыкәабаны шәанҭыҵыз?
– Мамоу, хыла сҭаланы сыӡсоит.
– Уаангыл!
Ҳнеидтәалан ҳаицәажәеит, агәра лсыргеит ахӡааҟәрылареи хыхь аӡсашьеи бзианы ишыздыруаз.
– Ауаа ҟазшьала еиԥшым, ҟазшьала еиԥшым аӡиасқәагьы, еиҳарак ашьха ӡиасқәа.
– Иахьхәыҵу, ахаҳә дуқәа унарықәԥало, ушьапқәа мырбааӡакәа уруеит, мамзаргьы уеиқәа нҵаркәакәаны унырны, нырцә уныкәгылоит. Ажәҩан цқьоуп. Аӡиас хәашьым.
– Аҭаӡсашьа уаҟагьы ахатәы ҟазшьақәа амоуп. Иахьаҭахым уҭалар, ма уахәаҽуеит, мамзаргьы уамак узаанагоит. Иахьаҭыԥу уҭалар, унапы-ушьапы ануҟьа – иааимҟьар, иаармарианы уруеит. Аӡааҟәрылара зынӡаск ишәарҭаӡам. Аӡааҟәрылара уахьӡаанӡа, аӡы унацҵысыр, ахықәахь уагоит.
– Ирина Петровна, ишәаҳахьазар акәхап, иҟоуп аӡиас ду Кәыдры. Убри ахықә аҟны сиит. Аӡсашьа бзианы издыруеит, – сҳәан, сышьҭахьҟа снаскьаны, сыҩны сынхықәгылан, хыла аӡы ахьҭачыз сынҭаԥалеит.
Кәыдры ишыҟасҵац еиԥш снапы-сшьапы сҟьеит, агәра ганы, хыхь схалоит ҳәа. Хыхь ацымхәрас, снапқәа сшьапқәа смыхәо, иаҳа-иаҳа ҵаҟа сдәықәлеит схы самыхәо...
Сыблақәа аасыртаанӡа, исҿыҵҟьаз аӡы сыхдырра архынҳәит.
Сеиҵыхәхәа аҟәара сықәыршәуп, фархьк саҩызаха. Сганаҿ лыҩнапык лыцлымҳәа иаҵаргәаны, аӡы лхьыкәкәа дтәоуп Ирина Петровна.
Сшеиқәхаз агәра анылга, зықәрахь инеихьаз аԥҳәыс лгәыҭҟьара иҵегьы ианыԥсыҽха, лшьамхқәа днарықәыгәгәаан, аарла дҩагылан, лымаҭәақәа лшәылхын, арҩара далагеит.
Ҿымҭ исхагылан сҩызцәа хәыҷқәа.
Шықәсык ҵхьаны, Аҟәантәи Аҟармара санҩеи, игәхьаазган снеит сышкол гәакьахь.
Исымбацыз рҵаҩык слазҵааит:
– Дыжәдыруазар арҵаҩы Ирина Петровна Трешьчова? Шәагаала уамак ддуумкәа, дымԥышәарччакәа имцәажәо...
– Дышԥасзымдыруеи. Апенсиахь дцахьан, сара араҟа аусура саналагаз. Аха дааилон, аурокқәа шлымамызгьы ахәыҷқәа днарылатәон, акы анаҳҭахыз ҳлазҵаалон.
– Дааилома?
– Дыԥсхьеит. Еилыскааит рҵаҩыс дышшәымаз. Ԥсаҭа шкәакәа лоуааит, ԥсҭазаарас илымаз ааӡара акәын.
Уаҳа исылшоз, шьыҵәрак ашәҭқәа сыԥшаан, анышә дахьамадаз лгәы иныкәысҵеит, анарцәынтәи саазгаз аԥҳәыс қьиа.

Ашкол аҭалара ааигәахон.
Аԥшьбатәи акласс арҵагашәҟәқәа зегьы ракәымзаргьы, илыԥшаахьан санаӡӡеи.

Урҭ ашәҟәқәа сышреигәырҕьоз, исзацлеит иҵегьы еиҳаз агәырҕьара, санаӡӡеи аԥҳа длоуит.

Иара иҳәашьала иуҳәозар, абахҭа аҵкыс изеицәахаз, ааигәа дыҟан, аӷныҟа ааира азин ахьимамыз азыҳәан, акаторга ҳәа ззиҳәоз ихганы, дхынҳәит аӷныҟа саб.

Аҟармара ҳахьынхоз аҳабла Џьанҭыхә ашҟа ушцо, уаамӷахыҵны, анна-ара уанхалалак, хԥаны еихагылан ҳахьыӷназ аӷны. Ҵаҟа, иҵкыҿны, ахыб ахабааны, аԥенџьыр асаркьақәа узрылымԥшуа игылан ӷнык. Лхала дыӷнан зықәрахь инеихьаз, аӷнгьы адәахьгьы есқьынагьы акасы еиқәаҵәа зхаз ԥҳәыск.

Ирзеилаз сыздыруам, ҭынхак леиԥш, ҳаӷны днеилон.

Ахьӡ шԥалымамыз, аха лыхьӡ аӡәы иҿшәаар Ачԥҳа лҳәон. Убас егьлышьҭан, Ачԥҳа ҳәа. Сабаӡӡеи, лыжәла дахыҳәмарны:

– Маҵуцәас ҳанбаҟабҵо, Ачԥҳа ду? – аниҳәалак, ларгьы даҵамхакәа:

– Шәара, ашьапҟьаҟьақәа, шәара шәами уажәы Ачаа! – лҳәон.

Убас ԥхаррак лыцрыҵуан, ҳазегьы ҳаалахҿыххон.

Санду дысгәалашәомызт. Ажәа ҟәанда «нанду» аӡәгьы иласымҳәацызт. Убри азыҳәан акәхап Ачԥҳа ҳаӷны данааилак, нанду ҳәа зласҳәоз, ларгьы дсеигәырҕьаны иаалшьышьуан схы. Иаҳагьы деигәырҕьон лыӷны саннеилак.

– Бара беилахоуп, ахәыҷы аӷны днеилааит, иурокқәа рҿы сицхраап, – лҳәалон.

Санаӡӡеи ахәыҷы данлоу, дныҳәаныԥхьо, илҳәоз ажәақәа ахаан исхашҭуам:

– Ахәыҷы дуааӡар дымшуп. Ишәымбои, нанраа, акыр шықәса ахшара дшәоуӡомызт, ирҳәо иашазаап. Анцәа дышәзааит, иҵегьы ахшара шәоуааит.

Ишылҳәаз еиԥш, ҽнак лыӷны саннеи, уаанӡа исымбацыз, асахьақәа зныз шәҟәык дшысзаԥхьоз ашә даалагылан:

– Аӷныҟа уаала, уан дааит, – лҳәеит санаӡӡеи.

– Дылгарц даазар акәхап, – лҳәеит Ачԥҳа.

– Дабалго, уаҵәы ашкол ахь дцоит, – лҳәеит санаӡӡеи иаалцәымыӷхан.

Уаҳа ҳшеибамбоз сцәа иалашәазар акәхап:

– Нанду, саауеит, – анысҳәа, сылҿаԥшызар, лӡамӷақәа ирхьыкәкәон алабжышқәа.

Санынаскьа:

– Тиотиа, нану дызҵәыуоз?

– Илымаз зегьы ндырҵәаахьеит.

– Анҭ амӷақәа ҟазҵо анемецццәа иршьыма?

– Дара ракәӡам. Иануззхалак еилукаап.

Аӷныҟа ҳнеиаанӡа ус лҳәеит санаӡӡеи:

– Араҟа уара иаҳа иузеиӷьуп. Уаҟа зынӡаск даҽа школуп. Уан уаала лҳәаар иумун.

– Уаҟа аӷны ашкол баапсума?

Аиаҳәшьцәа реиԥш ҳаҭыр еиқәырԥон аицалацәа. Уаанӡа иалацәажәозар акәхарын, ашәхымс дхыԥаанӡа:

– Аԥара бымам, аха быԥҳәыс ҟәышуп. Дабабго, бара, ахәыҷы?! Араҟа аурыс школуп. Ибымдырууеи, аԥсуа школқәа адыркит. Аԥара абеиԥо? – ҿаалҭит санаӡӡеи.

Еибырҳәоз акгьы сзеилымкааит, ицқьаӡа аԥсышәала ишцәажәозгьы.

Аҟармарантәи аҩныҟа, Аҭараҟа ҳанаауаз, агәырӷьарагьы алахьеиқәрагьы сзеилалан:

– Нана, ани дыбгәалашәома, сзыԥҟаз арԥаҩы? – сҳәеит

– Дышԥасгәаламшәои, нан Мақьҭаҭ.

– Сибар еиҭа сипҟоит.

– Ус умҳәан, нан.

– Уахь ашколахь сцаӡом.

– Мақьҭаҭ дычмазаҩын. Дыԥсхьеит.

– Иаҳагьы еиӷьуп. Сыҩит акәымзар сишьуан.

– Ус умҳәан, нан. Ашкол ахь уашьеиҳаб уицны уцоит. Ԥаса дахьҭаз ашкол акәӡам, даҽаџьароуп, ашкол дууп, ибзиоуп.

Аҳабла Аҭара Ахәы иаланхоз ҭыӡҭыԥла ирацәаҩымызт, жәаҩа-жәохә ҭӡы иреиҳамызт. Аха, зылаԥш цәгьоу иԥаахып, Анцәа иџьшьаны, ахәыҷқәа рацәаҩын.

Аҭара ашкол иҭақәаз аԥаҩцәа рхыԥхьаӡара аҟара, ҳара ҳҳабла аҟынтәи аԥара рԥон, рызегьы еиқәҿыҭуа, илафуа, ихәмаруа, хә-километрак шыбжьазгьы, рҽагмырхакәа еиццон, еиҳараӡак сзыргәырӷьоз убри акәын.

Аԥшьбатәи акласс.

Актәи аурок.

Аҟармара ҳашкол аҟны адиректоргьы дналаԥаны, арԥаҩцәа зегьы ҳәсақәан, машәырынгьы дсымбацызт, раԥхьаӡа ашкол санҭаз рԥаҩыс иҟаз ахаԥа иаамышьҭахь, арԥаҩы дхаԥаны.

Дааҩналеит зықәра думыз, зԥаԥақәа пашәӡа исаны иҟаз ахаԥа. Дшааҩналаз, ҳара дҳахәампԥшӡакәа, аԥенџьыр ааиртын, «Фыркь! Фыркь» – ҳәа иԥынԥа иԥссеит. Ахәыҷқәа зегьы ҳааибарччеит. Дгәааны ажәақәак иҳәан, зыбз ҟьаҟьаз ихылԥа аaихыхны астол иқәиршәит иаарҳәны.

Сыблақәа надхалеит. Аҟармара ашкол санҭаз, изныкымкәа избахьан, еиҳараӡак аџьармыкьа ааигәара, аӡәы илаба акы иваԥаны, егьи илабақәа ҩба иваԥаны, аҩыџьагьы раԥхьа ахылԥақәа аарҳәны ишьҭарԥон. Аџьармыкь ахь ицоз, иааууаз аԥараҿырԥқәа рхылԥақәа ирҭарыԥсон.

Раԥхьаӡа ашкол ахь санцаз, рԥаҩыс исымаз дхаԥан. Ахылԥарч ихеиԥон, аха ихылԥарч астол иқәԥаны исымбацызт.

Дааҳалаԥшит, ажәак мҳәакәа.

Иџьыба иааҭигеит иӷрачқәынӡа ачабра, иԥынԥа инадирӷәӷәалеит. Уажәымзар-уажәы деимсоит шысҳәаоз, иузымычҳауа фҩы бааԥсык уԥынԥа иҭасыр еиԥш, иԥынԥагьы, иқьышә пахәқәагьы, инапсыргәыԥа амца аԥрасызшәа, иныԥа-лаԥан, ҳазегьы ҳлымҳақәа ирыгушәа, ибжьы ҭахәаҽӡа, ирдуны, исмаҳацыз бызшәала ҩынтә-хынтә акы иҳәан, «Ффу!

Ффу!» – ҳәа аԥенџьыр ааимиԥаан, ихы аакылирхҳәҳәеит. Еиҭах, уаҟагьы: «Ффу! Ффу!» иҳәон, ихашҭыр ҳәа дшәозшәа.

Акласс ахь санналга сан, ахәыҷқәа даарылаԥшын:

– Ара уааи, нан, ари ҳара даҳтәуп, араҟа уидтәала. Иан дқырҭуоуп. Акы анузеилымкаауа, уиазҵаала, – лҳәан, хәыҷык сивалыртәеит.

– Акы узеилымкаар, сан ибзианы ислырҵахьеит ақырҭшәа, сара аԥсышәала иуасҳәалоит, – иҳәеит, рҵаҩыс ихы иԥхьаӡазар акәхап.

Исыдтәалаз дсыцхраарц, иихәахьаз схы иасырхәап сҳәан, сыбжьы ныҵакны, снацәкьыс арҵаҩы инаиқәкны:

– Иихәо ажәа иаанагои? – ҳәа сиазҵааит.

– Ҿумҭын, – иҳәеит иҽмырҵысӡакәа, арҵаҩы дихәаԥшуа, – иаҳар, ҳипҟоит.

Ҿысымҭӡеит. Аперемена аан:

– Иумҳәахьаз акыр узеилымкаар, аԥсшәахь еиҭаганы сара иуасҳәоит ҳәа. Даныҩналазгьы, данцозгьы иихәоз ажәа закәи, иаанагои, насгьы уаҩҵас исмаҳаӡеит, – сҳәеит.

– Баҕлынџьи...

– Цқьа иҳәеи...

– Баҕ-лын-џьи!

– Абраҟа, стетрад ианҵа, исхашҭуеит.

– Умшәан. Актәи акласс аҟны ҳантәаз, уаҟагьы аҳәара даҿын.

– Иара ажәа иаанагои?

– Иаанагоит апаҿа.

– Апаҿа иаанагои?

– Уара! Ақырҭшәа уздырӡом, аха аԥсшәагьы узымдырӡои?

– Исыздырӡом.

– Умгәаан. Утетрад ааги. – Апаҿа ҳәа аниҵеит. Раԥхьаӡа ашкол ахь санца, аԥсышәала аԥхьара сҵахьан. Сҩыза ҿыц стетрад ианиҵаз, иаармарианы саԥхьеит, аха иаанагоз сзеилымкааит.

Аҩны санааи:

– Ԥыҷа, – ус иаҳҳәон ҳазегьы ҳаб, – Пыҷа, иаанагои ажәа «апаҿа»?

Дааԥышәарччан:

– Апаҿоу? Ишԥауасҳәари, молоток, – даасхыччалон убри ажәа ала. Ус зиҳәоз, аҩцара аҟны акы дшаҿыз: – уцаны исзаага ажьаҳәа, – иҳәеит. Сцан изаазгеит аиха. Исыхьыз еиликаан, ажьаҳәа иаанагоит амолоток, иҳәеит.

Сымгәааӡеит. Ҳҩыџьегьы ҳарччон молоток.

Ҩ-ажәак еихысҳәаалоит.

Ҳаамҭазтәи Франциа изқәымшәацыз, иҟарҵара рзымдыруа, уадаҩра дук иақәшәеит.

Арабтәи аҳәынҭқарраҟәа рҟынтәи, еиҳараӡак Алжир аҟынтәи аӡы рыҵалазшәа, арабцәа шынҭаацәоу, зықьҩыла Франциаҟа анеира ианалага, зегь реиҳа иуадаҩхеит абызшәа.

Дара афранцызцәа ицәажәартә аҟара ирдыруеит абызшәаҟәа, иааџьоушьартә хә-бызшәак рҟынӡа.

Инеиз араб хәыҷқәа ирҵар акәхеит арҭ абызшәақәа зегьы. Иҟарҵо рзымдыруа ианеилаха ачынуаа, ахәыҷқәа ранацәа, рабацәа ирыдырҵеит рхәыҷқәа абызшәақәа дзырҵо аԥара дара ирырҭаларц. Убас иаҿуп иахьагьы. Афранцызцәа иҵьаршьоит имарианы, ахәыҷқәа хә-бызшәак ахьырҵо.

Ҳазыхынҳәып ахәымга хәыҷӡа, сқыҭа ашкол ду ашә азыркыз.

– Уаалеи, молоток, ублала иубап апаҿа ҳәа изышьҭоу.

Ҳнаԥс, абоура иҭагылан ажә, шьыжьла ахш ҳазҭоз.

– Аа, уахәаԥши, дад, иубома, аа, абри ауп апаҿа захьӡу, – ажә аҟыԥс иадҷаблаз, налижәан ианкашәа, «Ффу!» – иҳәан, даґраԥалеит саб.

– Ҳаибамбааит дареи ҳареи, ҳзықәшәаазеи?!

– «Дара» дарбан, «Пыҷа? Ҳарҵаԥы «ффу-ффу» ҳәа ҳазҳәо иоума узҿу?

– Иаҵкыс еицәоугьы ыҟоуп. Иқәынҵәааит арахь иқәызгалаз!

Исзеилымкааит.

Ирҟьацыз ахаҭа, адгьыл иҵалазшәа, исымпыҵаӡит, аха шәытак еиқәаҵәаӡа санахәаԥш, шаҟантә избахьаз, иаххәаԥ, акәты аныршьлак икаҭәоз ашьа. Ари иаман ԥшшәык, сыблақәа ирхароу, ишакәхалак, апаҿа ашьа икаҭәаз, зны еиқәаҵәахон, зны ицәышхон, мамзар иҟаԥшьхон. Сшахәаԥшуаз, исҿыҵырц егьсыгымхо, сгәы аахынҳәит.

Сыцәарц санышьҭала, ацәа сагаанӡа, сыла ихгылан аԥсы ҭаланы, ажә ацәа иалаԥаны, ашьапхыцқәа аларшьшьны, ашьа ажәра иаҿуп, иаҿуп иааҟәымҵӡакәа…

Ишахьазар акәхарын:

– Нан, уашьа иҽеилаиҳәахьеит, акрыфара даҿуп, ашкол уагхоит, угыл, - лыбжьы геит сан.

– Сцаӡом.

– Иухьи?

– Схы сыхьуеит.

Сылахь инақәылҵеит лнапы.

– Ашоура умаӡам. Уааԥсазар акәхап. Уҟаз иахьа аԥны. Уцәа.

Икаххаа ишеит. Иԥыҵхахаз амра, аԥенцьыр асаркьа иԥалсын, апаҿа ԥханаҵарц аҭахызшәа сыблақәа инархыҷҷалеит ашәахәақәа.

– Уажәыгь дыцәоума ҳхәыҷы? – ҳәа лхала дцәажәо ашьҭаларҭа уада дааԥналеит сан.

– Тетиа Катиа лахь сцар сҭахуп….

– Уанаӡӡеии уабаӡӡеии ахәыҷы дрыманы, Аҟармара ааныжьны Уачымчыраҟа нхара иааит.

–Уаҟа дыҟоуп…

– Дарбан?

– Бабушка…

– Нан дукәыхшоуп, уара думаӡам анду, дыԥсхьеит.

– Мамоу. Уаҟа дыҟоуп.

– Бабушка ахьӡ лымоу?

– Ахьӡ лымаӡам. Зегьы иларҳәоит Ачԥҳа.

– Уҽузеилаҳәаару?

Уахь сылгоз џьысшьан, ажәжәаҳәа сҿеиласҳәеит.
Акранысфа:
– Аҽы ақәтәаара бзиа иумбои, – абарҵаҿынтәи ҿиҭит саб.
– Иабаҟоу Молодец, папа?
– Молодец, молоток. Уааи, уааи, уақәтәа. Уацәымшәан, алеишәа бзиоуп. Аџьмақәа рахь ҳцап, урылахәмарып аӡарақәа.
Урҭқәа зыҟаиҵаз ашьҭахь ауп ианеилыскаа, уажәазы аҽы ашьапқәа идырҟьацызшәа исҧырҵит апаҿа, адырԥаҽенынӡа, ашкол ахь сцаанӡа.
Иҟаиҵақәоз еиҭа ианыҟаиҵа, аӡәык-ԥыџьак ахәыҷқәа днаразҵаақәан, сахьтәаз даасыдгылан, ҳарҵаԥы ажәақәак аниҳәа:
– Не понимаю, – сҳәеит.
– Сушьи, ты шьто, ты русски? – иқьышә паҟәқәа иҵегьы ичын, дысҿапшуеит амаҭ иҧылазшәа.
– Нет. Абхаз.
– Ты, грузин не знаешь?
– Не знаю.
– Сушьи, ти грузин, я грузин, все грузин.
– Я не грузин. Я абхаз, – исҳәаз изеилымкааз џьысшьеит, уаҳа акгьы. Аҟармара, исеигәырӷьаны абхаз, абхазионок рҳәон, саргьы салаҽхәон.
– Сушьи, баҭланџьи, фу! – иҽааникылан, сара исхаиҵарц иҭахызу, ихаҵаны дцарц акәу, иаашьҭиҧаан, инарҳәы-ааирҳәит астол иқәыз ихылҧа, дааҧсоу сыздыруам, ихашҭыр ҳәа дшәозшәа, «баҭланџьи, баҭланџьи»иҳәон исыватәаз:
– Ҿумҭын, ҳиҧҟоит, – иҳәеит.
Аҧенџьыр анааирт, сышәҟәқәеи стетрадкәеи, сшәыра аҭаҵара сахьӡомызт. Имаҳартә, сыбжьы нархәыҷны: «Апаҿа... Уафааит апаҿа», – сҳәан, уи аҽны инаркны сара сзыҳәан уаҳа имаатыз ашә ашьшьыҳәа иаасыртын, дхьаҧшаанӡа, сындәылҵит.
Мчыбжьык анҵы, усеиҧш дцәажәо смаҳацызт сан ҿаалҭит.
– Ас ҳтәазаауама, иумбаӡои, ахәыҷы аҵара иҵалар иҭахуп...
– Уиаҟара иҭахызар, ишәҟәқәа имами, дрыҧхьалааит, – сабгьы иаарымчны аҭак ҟаиҵеит.
– Иара ихароуи ахәыҷы?! Дуаԥуп. Иуеимҳәеи дзымцо? Даҳшьуама...
– Аџьмақәа дрыцлааит, ахьшьцәа уааӡами?! – сара саҵкыс иара ихароушәа, исзымдыруа џьоукы иреиҳәошәа. Бахҭак сҭыҵны, даҽа бахҭак сҭалеит. Бааҧши, исаҳаит, Адлеиаа рҳаблаҿы ашкол аадыртит ҳәа.
– Уара уаныҟамызгьы иаадыртхьан, аха, иумдырууеи, дахьҭаҳҵаз ашкол аҵкыс иааигәоуп, аха, уажә иубама, амԥа бнароуп, насгьы уахь иццо, ицаауа ахәыҷқәа аӡгьы дыҟаӡам ҳҳаблаҿы.
– Зны бара дыбгалап, даҽазны – сара. Ибзиаҵәҟьоу, иаргьы дазыманшәалоуп, ҽыла дҳашьҭлар, уаҟа џьара иҿеиҳәап, дақәтәаны даалап, аха ирҳар, машәыр ихьыр ҟалоит.
– Пыҷа, усцәымшәан, аҽы рҳар, сыҧаны скаҧоит, – сгәырӷьеит.
– Уаргьы, молоток, уласцәоуп.

– Умкаԥан, – изхара данычча саб, – уаргьы акы уаршәар, ыы, ишԥаҟаутцо, молоток? – нас хшыҩрҵараны, – хәыҷык уласцәоуп, умыццакцәан, уаб дукәыхшоуп. Иугәамԥхаша аӡәы иҳәар, иаачҳа.

– Исмычҳаи, баҕлинцьи, еиҭа апаҿа аниҳәагьы ҳарҵаҩы.

– Уара умсааит, иучҳаит, ыы?

Мысраа (египетаа) раԥхьаӡа рҭоурых анырыҩуаз, ахылҵшьҭрақәа рҟынтәи изхәаԥшуаз ажәлар ааизырган, ирыдырҵеит, рҭоурыхқәа рҩырц. Убас егьыҟарҵеит, урҭқәа леихшьаланы, ирҩит мысратәи арабцәа рҭоурых, кьысшьа амоуа, даҽа милаҭкгьы рааигәара дзымнеиуа.

Изхысҳәаауа, сани саби срышьҭырц ахьырыӡбаз, Адлеиаа рҳабла, ажәытәанӡа акәым, сара схаан, қыҭак инаваҟәыло аҟара иҭбааҭыцәын аҳабла, ауаа имаҷымкәан иаланхон. Ҷанаа, Џьынџьалаа, Аҟәсаа, еиҳа иахьреиҳаз Адлеиаа азыҳәан акәхарын ажәытәан, Адлеиаа рҳабла ҳәа хьӡыс изарҭаз. Иара уаҟа ҳара ҳҳабла Аҭара Ахәы уналсны, ашьха аганахь ԥыҭрак уанцалак, изларҳәо ала, уаҟагьы инхон Адлеиаа, уи аҭыԥ аерманқәа рқыҭа Аҭара акәын. Асар рымҩа аҟынӡа унеиаанӡа дaараӡа ҭыԥк ԥшӡак, Кәыдры иавсны акәымкәа, иаҵшьны ицашәа уналаԥалар уннакыло џьушьап, иахылҵуа ахылҩа-ԥсылҩа, еиҳараӡак ашамҭазы, иласӡаны, анаҟә еиԥшха, адгьыл ҭыԥ, ан гәакьа леиԥш, игәыдкыла-хыдкыла аҳауа иналаӡуеит Адлеиаа рқьамҭа ҳәа изышьҭоу. Урҭқәа ракәымкәа, иҭҵааны ианҵазар, Адлеиаа рҭоурых, аԥсуа жәлар рҭоурых аҟны иҳәақәам, иахьҭацәу адаҟьақәа, хымԥада иханарҭәаауеит.

Инацысҵап даараӡа иџьасшьаз фактк.

1910 шықәсазы, Нхыц-Кавказ археологцәа ирымԥыхьашәеит Кәыџаа иртәу адамыҕ. Кәыџаа иртәу адамыҕ аҭоурыхҭҵааҩцәа ибзианы ирдыруан, аха уаҟа ирыԥшааз зегь реиҳа изџьаршьаз адамыҕ ахԥатәи ашәышықәса ҟалаанӡа иаҵанакуеит.

Аџьынџьтәылатә еибашьра Ду аан Кәыџбақәа хынҩажәи хәҩык ауаа алахәын, иҭахеит жәеизаҩык, убри аибашьра хлымӡаах аан иҭахеит хынҩажәи жәохәҩык Адлеиаа – қыҭак аҟара.

Абнаршәыра илсны ицоз амҩахәасҭала ашкол ашҭа ҳанҭала, амра акырӡа иҩхалахьан, аха аҵатәхәқәа аирылымгацызт, ашҭа ҭбааҭыцә аҟны ампыл иасуан ахәыҷқәа.

– Нана, аҩны ҳандәылҵуазгьы амра гылахьан, уахь, егьи ашкол ахь ҳанцоз ишылашьцаз амҩа ҳақәлон, араҟа, амра каххаа, схала саалоит, – сҳәеит.

– Уҟьалоит. Хьаас иҟоумҵан, сара уаазгалоит, суԥылалоит.

Ашҭа ҳшықәгылаз шьаҿак анааихаҳга, ашкол абарҵа ҳнырҵагылеит, убасҟак илаҟәын ахыбра.

Арҵаҩы дмааицызт.

Аҩнытҟа ҳнырҩналеит, ҳнаԥшы-ааԥшуа, уахь нхара ҳаазшәа.

Ауада ҭбааҭыцә агәҭа еиҵыхәхәа игылоуп, ҳара ҳмаҵурҭаҿы игылоу, ҳазегьы ҳадтәалан акрахьаҳфо астол ахаҭа арахь иаазшәа, иеиԥшны, армарахьи арҕьарахьи ихәхәа-хәхәаӡа иадгылан арымӡқәа. Избаз сқамзаҵәык акәын, ауаҩы ибҕа ахькыдиҵо амаӡамкәа.

Аӷәтәы ҭӡамцқәа снырқыдыҧшыла-аарқыдыҧшылеит, аха џьаргьы икнаҳаӡамызт избақәаахьаз апатреҭқәа, ахсаалақәа, иҟьантазӡа иҭацәын. Иаҳагьы еиӷьасшьеит, аҵатәхәы анцогьы, Ирина Петровна илҳәақәоз смаҳаӡо, Васиа Дубинини сареи ҳазхатәаз апарта азхык аҭӡамц иадгылан, иҩахыкны икнаҳан, аҧшшәы рацәақәа змаз ахсаала. Ныҟәара дук амҩа сықәло џьышьап, ахәаҧшра саналагалак.

-Аа-ху-уба! Вы сейчас в какой стране находитесь, вернитесь, – ҳәа салҳәалон. Уи лажәақәа абыржәы илҳәозшәа слымҳа инҭаҩит.

Ашҭаҿы ихәмаруаз ахәыҷқәа, ампыл амба иҭадыршәызшәа, еиқәҿыҭуа рыбжьқәа анга, ҳандәылҵын, ҳнаҧшит иҟалазеи ҳәа.

Ашәыра ду кны ашҭа иааҭалаз аҧҳәыс, ахәыҷқәа рызегьы аалыкәшан, џьоукы лыхәда иахьынҳало, даҿа џьоукы рнапқәа лыкәыршаны дыркит, ирҳәақәоз аҳәаха рибамҭо.

– Нана, абас ҟаҳҵон џьара дцаны данаалак Ирина Петровна.

– Дабатәи Ирина Петровноу, нан?

– Ибыхьи, бара, ибасымҳәаахьеи знык, Ирина Петровна лышҟа сыжәга ҳәа? – сгәааит дахьылзымдыруаз.

Ашәыра зкыз аҧҳәыс ҳааигәаара данааи, сан лышҟа акәымкәа, сара сахь дааҧшны:

– Ахәыҷы бзиа даҳзаабгеит, – лҳәеит.

– Унан, Анцәа биныҳәааит, бара баҧсыуоума?

– Делҧҳауп, Аӡҩыбжьатәуп.

Аҧсуа рҵаҩцәа зегьы амырххьеит, ашкол ааигәара инарышьҭӡом, бара бызлеиқәхеи?

– Ҳааигәаара инхоит ақырҭцәа, рхәыҷқәеи сареи ҳаицыхәмарлон, ақырҭшәа сҵеит, – нас, днаҧшы-ааҧшын, лыбжьы иаҳа ирхәыҷны, – аӡәгьы иабымҳәан, ахәыҷқәа аҧсышәала аҧхьара дсырҵоит. Бхәыҷы уажәраанӡа дзаабымгеи?

Сықәра аҵкыс акырӡа еиҳаз аҭоурых анлалҳәа:

– Дзықәшәаазеи, бара, ахәыҷы! – схы аалшьышьын, – ашкол ахь ацара бзиа иубома?

– Ҳгәы ифеит, ашкол ахь сыжәга ҳәа. Ианизаалак Тҟәарчалҟа сцоит ҳәа ддәықәлоит.

Ҩ-ажәак еихысҳәалоит.

Уаанӡагьы исҳәаахьеит, сара сҳабла Аҭара Ахәы иаланхо аҭыӡҭыҧқәа жәаҩа-жәохә иреиҳамызт, аха ахәыҷқәа уажәы Аҭара ашкол ду иҭоу аҵаҩцәа рыбжаҩык иреиҳан, шамахамзар, рызегьы ибзианы аҵара рҵон азы, ҳанҭалоз, ашәҟәқәа наганы, аҧслымӡ илаианы иаҧхьон. Сара сыда, аӡәызаҵәыкгьы ирмоуӡеит аҵара ду, аӡәызаҵәыкгьы аинститут изалымгаӡеит.

– Ақырҭуа нбанқәа удыруоу?

– Иашьеиҳаб дихәаҧшны анбанқәа иҵеит.

– Уажәазы уи иара изхоит.

Аҧҭа ӡлачы аҧша аҵасызшәа, уаҳа арҵаҩы дсоуӡом, ашколгьы наӡаӡа исцәыӡит ҳәа игәнызгоз насхыҧсааит иансаҳа лажәа ҧхақәа.

Абас еиԥш сымш бзиақәа раан, ҽенак шьыбжьон ҳашҭа иқәгылаз ахьацаҵла амҵан итәаны акрырфон, аха акрыфара аҵкыс иаҳа еицәажәон саби абыргцәеи. Аиры3 кны сара аҩы рызҭасҭәон, ахәыҷы дызгылоу, аҩы ҳара иҭаҳамҭәои анырҳәалак:

– Дгылазааит, акгьы ихьуам, иаҳҳәақәо иаҳалааит, – иҳәеит саб.

Ҵәыцақәак анааныркыла:

– Иԥсы ҭоу дыршьхьоу ҳаздыр3ом, аха, шәааи, иаҳҳәап Қәыџьмахан иашәақәа, – иҳәан, руа3әк ашәак аацәыригеит.

Аиры3 астол иныкәсыргылеит, уажәы аҩы аҭаҭәара рҭахым сҳәан, аҩныҟа сааҩналеит, илшьыз акәты аҽеҳәаҿы а3ра иаҿыз сан:

– Нана, ҳасасцәа Қәыџьмахан иашәак ҳҳәап иҳәан руа3әык, ашәа аҳәара даҿуп, дызусҭада Қәыџьмахан?

– Ои, нан, ишԥауасҳәари… Иумдыруеи, уаб дҭакымзи, уаб дырбаандаҩны даныргоз иашьеиҳаб, зыхь3 уҳәаз, Нырбеи ҳәа иасҳәон, иаргьы дырбаандаҩны дыргеит.

– Дызгада? Апаҿақәа роума?

И3ны иалгахьаз акәты ааҽеҳәылган, асаара ианҵаны астол иныкәлыргылеит. Арым3 дныкәҭәан:

– Ара уааи, нан, уаатәеи, – цқьа исаҳарц, исхамышҭырц, дмыццак3акәа, – нан, угәы иамыхәо ажәа а3әы иҳәар, мамзаргьы иҽеим акы ҟаиҵар, иара изыҳәан, нан, апаҿа умҳәалан, – нас лафшәа – апаҿақәа ираҳар, еидгыланы уара урфарц азыҳәан иужәлоит, – лҳәеит.

– Ибзиоуп, нана, исҳәа3ом, аха ҳара ҳажә ахәда иадтәаланы ашьа ажәуеите, уи Пыҷа ишьуеит ианибалак.

– Уи уаб иусуп, иуаҳама, нан, апаҿа ҳәа а3әгьы иоумҳәан.

– Иара апаҿа – баҕланџьи ҳәа ҳара иҳазҳәоз, нана, исмычҳаи, акгьы иасымҳәа3еит, ҿымҭ сдәылҵны сааит.

– Уан дукәыхшоуп, уи ибзианы иҟауҵеит.

– Амала, Нана, џьара дысԥылар баҕланџьи ҳәа иаҳәаны сыҩны сцоит.

– Иара итәы ииҳәац иҳәоит, нас, иумуазар, уҩла… Аа, усҭ, ҳасасцәа ирыҭ, – шьапык аамхны, сара сзы иаанлыжьын, инаслыркит, иҟаԥшьшь3а и3ыз акәты. Усҟан сан лыԥхы3гьы иаламшәацызт, ажәа «апаҿа» ухы иқәукып, иара убраҟа ажәа «баҕланџьи» ахьсаҳаз акласс аҟны иҟасҵараны иҟаз.

Ажәақәак рыда, арҵага шәҟәы ианыз, исанаҳәоз изакәызаалак акымзарак акгьы сзымдыр3о, жәеинраала бзиак уҵар еиԥш, саҿамха3акәа исҳәон аҵатәхәы, зыԥсаҭа шкәакәахаша, Лиуба Хәыршьыҭ-иԥҳа Делба, лхаҭагьы инарҵауланы ақырҭуа бызшәа ззымдыруаз, сҳәашьа мацаразы акәхарын, дсеигәырҕьаны дсыхәаԥшуа дысзы3ырҩуан, гәынхәҵысҭала издыруазар акәхарын, уи аҩыза ҟасымҵар, уаҳа ааигәа снармышьҭуа ишысцәы3уаз ашкол.

Ҩ-ажәак еихысҳәаалоит.

Ацыха-3ы амҩа укыр, иадчыло-иадчыло, иԥнажәоит адамба, идузаргьы ихәыҷызаргьы.

Исыцәҭәымыз абызшәа мчыла исдырҵон, иара, абызшәа, егьа иссирзар-

гьы, мчыла иахьсыдыргалоз азыҳәан, иаҳагьы исцәымыӷхон. Реиҳараӡак сгәы иасуан, уи абызшәала, лассы-лассы исарҳәоз ажәа «баӷланџьи». Слымҳа иҭасцыԥхьаӡа, уинахыс ииҳәақәоз ажәақәа зегьы убасҵәҟьа иажәа бааԥсқәазар акәхап ҳәа сазхәыцлозаарын, гәаӷла сыҭәуазар акәхарын. Схатәы бызшәа амҩа анаат, иԥжәаз адамба иаҩызаха, сгәаӷ ихышхыҵәаны иснарҟаҵаз, иахьагьы-уаҵәгьы схы исзанажьуам.

Арҵага шәҟәқәа ирынқәаз рыдагьы, иҵегьы ақырҭуа шәҟәқәа срыԥхьон, реиҳа исгәаԥхақәоз ажәеинраалақәа, апоемақәа ҿырҳәала исҵон, сыбжьы рдуны аҳәара салагон схала саныҟаз. Сара изҩызшәа, еиҳарак, қырҭшәала исҳәалон «Мерани» захьӡыз жәеинраалак, раԥхьатәи ацәаҳәа, ҳәарада, қырҭшәала иҩын усҟан, аха ашьҭахь, шықәсқәак анҵы исымԥыхьашәан, аԥсышәалагьы исҵеит, еиҳарак изысҵаз, қырҭбызшәалагьы, аԥсуа бызшәалагьы еицизшәа еиԥшын, аҽы санақәҭәалак, зны қырҭшәала даҽазны ԥсышәала «Мҩада-шьҭада уа ишьҭхысаа, инеиуеит сара срашь саманы!» – сҿынасхон.

Сахьиз, сахьааӡаз аҳабла Аҭара Ахәы, ҳанхара иацәыхарамкәа, иахьагьы игылоуп Аԥсны иҟоу абаагәарақәа иреиҳау Аҭара абаа. Изныкымкәа ирҳәо саҳахьан, абаа уанҭало, уармарахь уарӷьарахь, ахаҳә-ҭӡы жәпақәа рҿы хәыӡи-ԥсыӡи (аԥҳәызбеи арԥыси) аласоуп, уахынла еицәажәоит ҳәа. Уи саҳахьан ашәҟәы аԥхьара сҵаанӡангьы. Ашәҟәқәа рыԥхьара саналага, исаҳахьаз алакә ҿаҿаӡа ашәҟәы ианупАҩымҭа иахьӡуп «Сурам ибаа». Қырҭшәала ахьӡ «Сурами» ҳәа иахьаныз карандашьла иаасҵәаӷәан: «Аҭара» ҳәа анысҵеит. Лафла, «Шәахәаԥши, Сурами ҳәа иахьану ианызар акәын Аҭара» ҳәа, сара исыриашеит ҳәа идсырбон сҩызцәа, даргьы нахыччон.

Қырҭбызшәала ацәажәара мацара акәым, қырҭбызшәала астатиақәа ҩны, усҟан Аҟәа иҭыҵуаз «Сабчоҭа Аԥхазеҭи» захьӡыз агазеҭ ахь ирысҭон, иаарласны иркьыԥхьуан. Сыстатиа хәыҷқәа сҵәаахуан.

Иаалырҟьаны аԥсуа школқәа анаадырт, исхыҵуан жәибжь шықәса. Аԥсышәалагьы, аурыс бызшәалагьы, ҳәарада, қырҭ бызшәалагьы сҩымҭа хәыҷқәа скьыԥхьхьан, Аҟәа ақырҭуа школ санҭаз. Ишысҳәаз еиԥш, аԥсуа школқәа аадыртит ҳәа ансаҳа, аԥсуа школқәа аадыртызар, аԥсуа бызшәа ахьҭакыз абахҭа ашә аатит сҳәан, аҩны сааит, сҩымҭақәа зныз агазеҭқәагьы ақырҭуа шәҟәқәагьы рызегьы ааҭыганы шәырак илҭажьны изыблит.

Сызхара аццышә снахәаԥшны, сгәы ааҭынчны сҽааиласҳәан, аҽныҵәҟьа сцеит Лыхныҟа, ауаҩы дышьны сыбналазшәа, саанкыланы сҭаркуазшәа.

Амшә ашьапхыц ала иудыруеит.

Сызлацәажәаз аамҭазы, схаҭа исхызгаз саналацәажәо, исгәалашәоит қырҭуа уаҩ ҟәыгак ҳаибашьра ашьҭахь ииҳәаз: «Ҳара, ақырҭқәа, ҳамдырра иахҟьаны, аԥсуаа убасҟак ацәгьарақәа рзаҳуит, аԥсуа ақырҭуа ила ибар, иагәыдҵаны ишьыртә!»

Аламыс змаз ақырҭуа ихаҭа иҳәеит: «Илоуҵо аaурыхуеит». Адунеитәи амасштаб ала иуҳәозар, шьакаҭәарыла абольшевикцәа еиқәдырҽаҽаз аҳәынҭқарра шьакаҭәарыла ихәаш-хәашо еилаҳаит.

Ҳрыцҳара згаша, адунеи аҿы иҟалалоит ацәгьа аҳра анауа. Уи аамҭа кьаҿуп. Аҵыхәтәан аиааира агоит абзиа.

Игәкажьга-гәышьҭыхгоу иҟалаҵәҟьаз сажәабжь хсыркәшап.

Исзымдырӡоз абызшәа ала, аԥхьареи аҩреи рыдагьы арҵаҩы Лиуба Хәыршьыҭ-иԥҳа Делба лыбзоурала раԥхьаӡа ашкол аҟны аԥсыуала ашәақәа ахьаҳҳәоз, аԥсуа маҭәала ҳеeилаҳәаны ҳахьыкәашоз азыҳәан мацарадагьы, сыԥсы ҭанаҵы исхамышҭуа исзаанхеит лхаҿсахьа, леиԥш зеиԥшыз арҵаҩцәа ираазоз ахәыцқәа роуп иахьагьы Аԥсны еиқәырханы иаазго.

20.04.2015

ВАЛЕРИ КАСЛАНЗИА

АЏЬНЫШ ЛЫМҨА[1]

Аповест

II ахәҭа

Иаашар мшаԥын

Ақалақь аҿы ииз, ииааӡаз Асҭанда, Адамыри лареи рыԥсҭазаара еилар-ҭеижьҭеи кыршықәса шцахьазгьы, ақыҭа дзашьцыломызт. Уахыки-ҽнаки ракәзаргьы, ланхәеи лабхәеи рыҩнаҭаҿы аангылара лара лзы џьамыгәа-цәгьаны иҟан. Лара лааӡашьеи, лыҩнаҭаҿы иҟаз абзазареи, ақыҭа ԥсҭазаа-реи еидкылашьак рымамызт, аха лара Адамыр иахь илымаз абзиабара зегьы ириааиуан. Уажәы лыԥҳа Вика ақыҭахь ҳцароуп ҳәа анлоуҳәалак, аҽырқьынцыцра далагон. Уи аҩыза ацәаҩа лхала илхарангьы иҟамызт. Лани лаби дшыхәыҷыз ақыҭа дадмыршьцылеит. Асҭанда илзыгәаҕьуа-мызт лылаԥш лхымкәа ақыҭаҿы лхала лааныжьра. Вика хшаразаҵәны дахьрымаз азы акәхап Асҭандагьы Адамыргьы мыцхәы излыхӡыӡаауаз, лыгәашәымшә зырҳәоз, зны-зынла илызцәырҵуаз ахамакәачрагьы изла-нарыжьуаз. Аха уи лырқьынцыцра аамҭа цеижьҭеи шьҭа маҷгьы ҵуамызт.

Иаалырҟьаны илызцәырҵыз абзиабара дыхнаԥааит Вика. Аҭыԥҳацәа еиҿамскәа ҭаха зырымҭоз, еиҳа аҽаанкылара зҟазшьаз, иззықәыԥ-сычҳауаз, ақалақь аҿы мыцхәы иалкааны ирымаз арԥыс Арзамеҭ иҿы аус лоуит. Зыԥшра, зсахьа иаҵаҽырбоз, заб имал аигӡашьа ззымдыруаз Арзамеҭ, иҩызцәаагьы рацәан, иҵашьыцуазгьы маҷҩымызт. Уи аԥагьара шинубаалозгьы амараҳәра ааирԥшуамызт, иҟазшьа наалан, «зхы аԥша ҭоу» ззырҳәао дизааигәан, аха зегьы иҭеиҭыԥш иҭнагон. Арзамеҭ ибзианы игәеиҭон аҭыԥҳацәа рылаԥш шигырмыжьуаз, иаргьы ихы рцәыԥхьеикуа-мызт. Иуҳәаар ауан, уи аҭыԥантәи донжуан иакәын ҳәа.

Вика агәра ганы дыҟан Арзамеҭ зегь реиҳа лара дшаликааз, бзиа дшибаз, иахьа акәымзаргьы уаҵәы еинасыԥхараны ишыҟаз. Арзамеҭ аз-ныказы Вика даалыдымшәо дааиуан. Аганахь иаанхоз ҭыԥҳацәақәакгьы алаԥш дадыргон Вика. Ирҭахын дшьақәырҟьарц, уи азы ирымхәыцуаз, иҟарымҵоз арбаныз! Аҵыхәтәаны лгәы зылҭаз лфырхаҵа иҽиԥсахуа далагеит, реиԥылара еиҳа-еиҳа имаҷхон, аха иара макьаназы зыгәра лга-ша амзызқәа ԥшаауа дааиуан. Ҽнак, ҽыԥхьакырҭас ирымаз ауада ишаа-ҩналаз еиԥш, Арзамеҭ лаԥхьа ишьамхқәа нарсны, луаҭәақәа ааникылеит, ихы дҩаханы, иҽрыцҳатәны Вика дылҿаԥшуа. Вика иҟалаз лзымдырруа, даашәаӡыӡаны, дшанханы дизыԥшуан.

[1] *Анԥәамҭа. I ахәҭа ануп аж. «Алашара» №4, 2015.*

– Вика, я чистый негодяй… прости, если сможешь… Я все равно только тебя люблю, – иҳәеит. Иҟалап ииҳәоз зегьы гәыкала иҳәозҭгьы, илакәагьы наиамхацәаакит. – Сара, аԥҳәызба дҳәаны дсымоуп, дзымгаргьы ҟалаӡом, – иҳәеит.

Вика дынхьыдышьшьын адашьма дныҟәҳаит.

– Вика, Вика, я тебя разыграл! Извини, Вика! – инапкәа дрынҵаны даашьҭихын, дигәыдырҕәҕәаланы дикын Арзамеҭ, иҟаиҵара даҟәымшәо.

Абри амш инаркны, знык иадамхаргьы Викеи Арзамеҭи уаҳа еиҟәымшәеит. Арзамеҭ иразҟхараны иҟаз аҭыԥҳа Москва аконсерваториа дҭан, ачара анырзыру ашьҭахь, иаргьы иҵара иациҵарц уахь ддәыҟәырҵеит, иабхәараа иани иаби иааилацәажәан. Абас ишыҟазгьы, Вика агәыҕра лцәыӡуамызт мышкы зны Арзамеҭ лара лахь дшыхынҳәуаз, лара дшылтәхоз.

Асҭанда лыԥҳа иакәымк дшаниаз иаразнак илнылбаалеит. Илоуз ацәалашәара убриаҟара лхахьы илзаагомызт, зны-зынла лхы ианааҭахалак, ллахаҵ гьежьуа иалагон, ахыхь лызнарҵысуан. Лыԥҳа дыхҭалкуан рыцҳарак, мчымхарак, гаӡарак дарблаҟьазар, илцәымӡакәа илалҳәарц. Вика лхаҭагьы агәра лзымго аҟынӡа днеиуан илыхҭысыз даназхәыцуаз, аха лгәыҕра еилшәарак ауамызт, хәҵышаамҭак дазыԥшын.

Ҽнак, Вика аҟалаҷь далаланы дышнеиуаз, ауаа рыжәпара иаалҟьаз Арзамеҭ дааигәыдҳаларц егьаалыгымхеит. Азныказы иҟалҵара лзымдыруа даабжьажьеит, дмаангылакәа дивсырцгьы наҟәылкит, аха амхылдыз иакызшәа лшьапкәа ихьанҭаӡа иааҟалан, дзеиҭамҵит.

– Вика! – дгәырҕьеит Арзамеҭ. Илакәа гәыкит, ихаҿы ихалашеит. Ахьышәҭҳәа инапкәа аалыкәыршаны даашьҭикәыцәаан лӡамҩаҟәа еимданы игәыдикылеит. Вика иаразнак дааԥсасит, агәырҟьҳәа мцаԥшьк дааимнадеит, лӡамҩаҟәа ҭыҵәрааут, дшаҳәшаҳәуа дааҟалеит.

– Ибдырууеит, Вика, сабхәа амаҵура ду иҭаны ацентр аҟынтәи дшаашьҭу. Саб иара иҽимаданы дыҟоуп, уи азыноуп илагаҩагаҟәа ԥыҟәс рымамкәа изааиуа. Аҳәааанырцә ари аҩыза азанааҭ абизнес ахьӡуп, ара, ҳара ҳҿы – аспекулиациа. Иурҳаз аaумхны абахҭа унҭадырԥалоит, ҿааҳәыра умауа. Абри ауп бареи сареи ҳаиҟәыгара зыхҟьаз, Вика, аха ибдыруаз, есымша бара шбакәу сгәы иҭоу, сыԥсы иалоу, – икарҵәаӡаны дцәажәон Арзамеҭ, Викеи иареи ирхашҭны иҟаз ауадаҿы рыԥсы еилаҵәаны, еиҟәынасыԥҳа аиарҭа ахьеицеиҩыршоз.

Абри аҽны инаркны Вика уаҳа Арзамеҭ длымбеит, ихабаргьы лмаҳаит, аҭел сыбзасуеит ҳәа дшаҟәиргәыҕхьазгьы, дылзамысит. Ари аҩыза иаҟәымгәыҕуаз Вика, иаразнак деилашәеит, лгәаҕ хышхыҵәеит. Уахынла данышьҭалалак, аҵәа лыҽлзаҭомызт, лхәыцраҟәа илзааргоз агәаҕ лзеиҟәыртәомызт, уимоу, еиҳа-еиҳа аҽарҕәҕәон, аха ианааԥсалак, ашьшьыҳәа аҵәа иаалымнахуан, нас гәҭыхак лымаӡамшәа дынҭаҳәахаа дыцәон. Цасҳәагьы Арзамеҭ ԥхызла дылзааиуамызт Вика, аха уахык, шамҭак азы, лхахьы иаалымгацыз, лгәы иҭамшәацыз Баҭал диеиԥхыӡит.

Уи лара ибзианы илдыруаз арҧысын, лаб Адамыр иқыҭантәиин, ара Аҟәа дыҟеижьҭеи шьҭа хәбаҟа шықәса иреицәамызт, аҿар деицгәарҭахьан, избанзар, аспорттә еиқәҧараҿы аҧхьахәқәа зныкымкәа игахьан, арра даныҟаз «Аспорт азҟаза» ҳәа ахьӡгьы ихырҵахьан. Уажәы ландуи лабдуи рыҩнаҭаҿы дыҟоуп, абрантәи хаҵа дцоит, дзыццогьы Баҭал шиакәу зегьы ирдыруеит. Ҽыхәак ахәда ҭҳәа, аӡара ҭҕәыцәаа, аҵыхәа шьқьыруа, акалам еиҧш ашьапқәа кахәхәа, џьарак аҽазеиқәымкуа, иаашьҭу аҭацаагацәа руаӡәк аҕәра аҿарҕәҕәо иаалываиргылеит дақәиртәарц. Лара, аҽы лывагылаха амҭо, днышьҭыҧан, иақәыз аҳәса ркәадыр днантәалеит. Абри аамҭазы аҽыхәа амҵәыжәҩақәа аалнаган, аҧшатлакә иаҩызаха инышьҭыҧраан, ажәҩан аҽаларӡны иныцаба ицеит. Лара днахҟьеит, аха иааҵасыз аҧша, асаара иқәсуа лыҵкы шкәакәа ааиҵнахын, ҧсаатә ҳасабла дҧыруа, аҧсҭҳәа ҵаҕақәа дрылашьқьыруа, лгәы ҭгәырҕьаауа, еиҳа-еиҳа ажәҩан ахь дхалон. Уи дҧыруан лгәы-лыҧсы наҭаны, насыҧс, ҧсҭазаарас иҟоу мацара аҧырра акәушәа. Убриаҟара дласын, иарбанызаалак хәыцрак лхьымӡо. Ус, иаалырҟьаны бжьыссирк ллымҳа иааҭаҩит. Уи абжьы ажәҩан ианыҩуан, заҵааира иацлон. Днаҧшы-ааҧшит Вика. Абар, аҧсҭҳәақәа днарылылбааит ҧҳәызбак лнацәкьарақәа кахәхәа, ароиаль шкәакәа даҿатәаны Мендельсон имарш арҳәара иаҿыз. Уажәада илымбацыз аҧҳәызба, Арзамеҭ иҧҳәыс шлакәыз иаразнак илдырит. Абри аамҭазы: «– Бааскьала, Вика, бааскьала!» – ҳәа Арзамеҭ лара лҟынӡа иааӡартә изҭымкаауаз ибжьы аалаҳаит. Инақәырццакны, Мендельсон имарш алгаха амҭакәа, иара уа иааҿахҵәеит. Дааҭрысын, лыҧхыӡ даалҵит Вика. Лгәы мыцхәы еисуа, лиарҭа даақәҭәеит.

Аҵх аимыггара иаҿын. Адәахьы иқәарҧссон. Ақәарыцқәа алаҕырӡ еиҧш, аҧенџьыр иадыкәкәало илеиуан.

«– Измааноузеи сыҧхыӡ?! – иџьашьаны даахәыцит Вика. – Избан Баҭал сыззиеиҧхыӡыз, сгәы иҭакны исымаз даҽаӡәынеи!» Арзамеҭ ихьӡ аҳәара лылымшеит. – Баҭал! – лыбжьы ааламхаҭгеит дшымгәыҕӡоз. «– Ибаргәузеи қьҭаҷкәыноуп умҳәозар», – лгәы дҭацәажәон Вика. Илгәалашәеит зны Арзамеҭ иблуз ахәда аҿацәқәа еидырҕәҕәаланы ихәда шҵикааз акаҳуажәырҭаҿы. Арзамеҭ аҽҟьаха имҭакәа иаразнак рҩызцәа нарыбжьаҟазан, иара уаҵәҟьа еиндраалеит усҟан. Арзамеҭ Баҭал изкымкәа ииҳәаз жәаахьанҭак ихахьы игазаап, уи азоуп дзыҵҟьазгьы. Ашьҭахь, ианеилирга, Арзамеҭ иаҧхьа аҭамзаара шьҭеиҵон, игәышҧы дадырҕәҕәало. Иубон гәыразык шиакәыз, аха ақалакь дшамааӡаз ҩашьомызт. Уи иаргьы имныруа дыҟамызт, еиҳагьы иҧырхаган. Аха аспортзал аҟны даҳын, иара иакәын ирылубаауаз. Еиқәҟаца иҟаз имаха-ишьаха, иҩагаз игәышҧы, инапҟьаҟьа дуқәа, ижәҩахыр џьаџақәа, ихахәы џьыҧхьӡа, арҧыс ҭаа-тыҕьа Баҭал, уа даҽа блак ала дубон. Аиқәҧара иарҟьаҟьаз илымҳажәпақәагьы араҟа усҟак деиҭаркуамызт, еиҳагьы аҧыжәара ирҭон.

Вика днаҳәын ларҕьажәҩа дныққәиеит. Лыҧхыӡ лҧырцаны ацәа лҽалҭарц лҭаххеит. Иауамызт. Лыҧхыӡ лҧырҵуамызт. «–Избан Баҭал сыҧхыӡ дзалашәаз?!» – уажәраанӡа хырҩы ззылуаз арҧыс, уажәы лхахьы

даaганы дизхәыцуан. «– Сара соуп ҳәа ақалақь иалаз Арзамеҭ иблуз ахәда еимлагәа ианик, аҷкәынцәа иадраӡазҭгьы, шаҟа дфырхаҵаз сымбарыз Агәыфаӡ», – лгәаҕ мыцхәхазшәа лбан, даахәыцымыцын, илықәыз ахыза лмаҟәҿахәаранӡа длахеит, илҧырхагаз акакәызшәа. Вика ишакәхалакгьы илҭахын Арзамеҭ акала дииааир. Уажәы уи зылшоны илбоз Баҭал заҵәык иакәын.

Дышхәыцуаз дааҧсеит Вика. Ҧшахьк дааимнадазшәа лбан, лхыза дӡахеит, аганқәа аалываҵьгәаны лҽаалалкит. Ҭынч-ҭынч, ашьшьыҳәа аҵәа лыжьжьара иаҿын.

Баҭали Викеи аиӡызара шрыбжьамызгьы дхәыцаахыс дидыруан, иқыҭа иалҵыз, изааигәаӡо аӡәы леиҧш длыхәаҧшуан. Ус дшааиуаз, лхаҿсахьа гәкы, леинаалашьа, лҟазшьа дхырымхыр амуит, аха ицәанырра изаҟаразаалак инирҧшуамызт Баҭал. «Ақалақь иааӡаз абарабарақәа рҭыҧҳа лхы сҭашәашам», – ҭынч дхәыцуан Баҭал, агәхьаа иҽамырго. Иара уажәы хадарас имаз, еиҳарак дзызхәыцуаз, ақәҧаразы Асовет Еидгыла ачемпионхаразы иҟаларaны иҟаз аиндаҭлара акәын, иаргьы иҽадцаланы аҽазыҟаҵара даҿын.

Аҟәаа есымшагьы аспорт бзиа ирбон, Аҧсны ахьӡ ҭызгахьаз аспортсменцәа дуқәа рыланхон. Уажәы ргәы хыҭхыҭуа иазыҧшын Баҭал иқәгылара, дaараӡагьы иқәгәыҕуан, аха ашәарагьы рыман – дзындаҭлараны иҟаз зегьы ахьӡ дуқәа згахьаз ракәын.

Ӡыцьа дыриааихьан Баҭал, ахҧатәи, дзықәшәааранны иҟаз, Асовет Еидгылеи Европеи дырчемпионын. Ари аиндаҭлара анцоз, Аҟәа амӡадуқәа уаӡҧсы дрынны иубомызт. Ӡныцыҧхьаӡа ацәашьқәа аркын, уантә иааӡуан ателевизор иахәаҧшуаз рҕьалпал, ршыкьыбжьқәа. Дук мырҵыкәа ақалақь уаа еилаӡӡит, зегьы рыӡнқәа ирдәылҵит, агаҧшаҳәахьы рҿаархеит, ахысрақәа ҟалеит, афеиерверкқәа ажәӡан дырҧшӡеит, шәаҳәарахеит, кәашарахеит.

Аҧсны ииз, иааӡаз, аҧсуа хаҵарҧыс Баҭал Асовет Еидгыла дачемпионын.

Уажәы аеропорт аҿы еизаны, Баҭал даазгоз аҳаирплан иазыҧшын Аҧсны аиҳабыра рхаҭарнакцәа, хаҭала Аҟәа ақалақь ахада, рыспортсмен гәазырҳага ауада ширҭаз зҳәоз аордер иманы, аспорт абзиабаӡцәа, аҿар. Араҟа дыҟан Адамыргьы иҭаацәа ицны. Иҟалап, еизаз раасҭа иара игәырҕьара ҷыдарак амазҭгьы. Егьа умҳәан, урҭ қыҭак иатәын.

Баҭал аҳаирплан атрап данылбaауаз, акосмос аҟынтәи даазшәа акәын ишиҧылоз. Еизаз ргәырҕьара еиқәтәомызт. Еижәыланы Баҭал иаразнак дрыгәҭыларкит. Иааигәа узнеиуамызт. Убас ишыҟазгьы, Вика зегьы дрылҵәрааны диҧылеит. Илкыз ашәҭшьыҵәрақәа наилыркын, ихәда лнапы накәыршаны даагәыдылкылеит. Ихышхыҵәаны ицоз агәырҕьара Викагьы дыхҵаны даман. Баҭал ари аӡыза дазыҧшымызт. Илақәа гәыкуа дньлҿаҧшит. Иӡашьомызт Аҧшӡара алшара ҳәа акгьы шамамыз Амч аҿаҧхьа…

Абри агәырҕьара амш аҽны, Вика лан илалҳәеит, аиакәым лхы шақәлыршәаз, Арзамеҭ игәра шылгаз. Ус еиҧш агәҩара зманы изгәырҩахьаз Асҭанда, уажәы иаахаддылаз лылаҕырӡқәа дрылыҧшны, ҿымҭ дгаганы лыҧҳа длыхәаҧшуан.

– Мамочка, я глупая, – лан лнапқәа лыкәыршаны, лхы лыдҵаны Асҭанда длыцҵәыуон Вика. Маҷк ианааиқәҭәа, рыгәқәа анырҟьыч, Вика ҿаалҭит:
– Мамочка, наверно я Батала полюбила, и он меня любит, в этом я не сомневаюсь. Исабҳәои? – лҳәеит.

– Викториа, – данлызгәааиуаз, мамзаргьы данлылабжьоз ус акәын Асҭанда лыҧҳа лыхьӡ шылҳәоз, – бара ибдыруама ақыҭа ииааӡаз еиҳагьы рыхьымӡҕ шыҳараку? Баҭал бара бидикылараны дыҟаӡам, баша бымгәыҕын, – лҳәеит, луаныҭә даақәыҧсычҳан.

– Мамочка, ведь можно, что-нибудь придумать, как-то схитрить…

Вика аҭак лымҭаӡакәа, Асҭанда дкараха луадахь лҿыналхеит.

Баҭал Вика ҧҳәысыс дигеижьҭеи шьҭа шықәсыбжак инеиҳан, аха саб иҩныҟа ҳцап ҳәа зньк илеимҳәацызт. Иаб Ҭемыргьы акгьы мҳәо дааиуан. Уи аханаҭә инаркны иҧа иҧҳәысаагара дақәшаҳаҭмызт.

– Уара, ҳаҩны ашә ауркырц уаҿуп, Баҭал. Дынцәаахшоуп Вика хәыҷы, аха ҳара дҳамаҭәаны дызбом. Гәырҭәыла ииааӡоу ақалақь ҭыҧҳа ҳаҩны дзыманшәалахараны дыҟаӡам. Аринахысгьы Анцәа дузылыҧхалааит, ухьӡи ужәлеи еидкыланы ирҳәо иалагахьеит, аха уара иухаумыршҭлароуп удацҧҕашә ашьапы ахьакыз. Ақыҭа иалиааз уоуп, ҳаҩнашә амкырц уҭахызар, уеиҧш зеиҧшу, иуқәнагахаша қыҭаҧҳәызбак улызхьаҧш. Анцәа сибоит, сара уара унасыҧ саҧырхагахарц сҭахым. Иуасҳәааз уазхәыц, ухала ишәа, иза, нас уара иуӡбаз ала уныҟәа, – абас дилабжьахьан Ҭемыр иҧазаҭә Баҭал, уажәы амашьына аҧсҟы кны, иабхәеи ианхәеи, изхара изымбо иҧҳәыси иманы рқыҭаҟа амҩа иқәыз.

Аӡәгьы ҿиҭуамызт. Рыззегьы хәыцрак-хәыцрак рҽаҭаны иаауан. Адамыр игәалаиршәон ихәыҷраамҭа. Шаҟа бзиа ибооз амшаҧныҳәа! Уи еиҕьишьоз даҽа ныҳәак ыҟамызт. Иахьагьы уи абзиабара изаанханы дыҟоуп. Убри азыноуп, есныҳәа ақыҭарахь дызцо. Ааи, уажәы уи ианду лнапы ыргьежьуа диҧылом, иаб иаҳәшьа Фросиа, иара дзааӡахьоу, уигьы даҽа ҭаацәарак датәуп. Анцәа иҵьшьаны, аҩбатәи лхаҵацара лзынасыҧхеит – ахшара лоуит. Адамыр ихәыцрақәа ихәыҷрахьы ииасуан. Игәалашәон ҽенак ианду Уардахан акәтаҕь рбылгьо ахәышҭаара ишакәлыршоз.
– Ди, иҟабҵои? – ҳәа данлазҵаа: – Нан, ари уара узы иакәсыршоит, избанзар иҕәҕәаахоит. Адырга аҭаны иузысшәуеит, нас уаҵәы иукып, – лҳәеит.

Ауха дзыцәомызт Адамыр. Уаҵәы зыхьӡыз ихаҿы иааигахьан дахьышьҭаз. Агәылацәа рхәыҷқәа рашҭаҿы рыбжьы еиқәымтәо, игәырҕьаҵәа еибарыҩуа иҭоуп, изҿу кәтаҕьеинҟьароуп. Иара икуп ахәышҭаара иакәыршаны ишәу акәтаҕьҟаҧшь.

Уажәы аӡәаӡәала рымшаҧы кәтаҕьқәа рхы ҭарҷаҷаны дшынарылсуа урҭ иабардыруеи, иаргьы иӡоит уаҩы изҧымҽуа акәтаҕь ианду ишизыл-

шәыз. Усҟан, абас уаҵәтәи амш дшазхәыцуаз аҵәа дынҭанагалеит. Ианду данлырҿыхаз, ҭлак ашәара амра халахьан, ҩыџьа агәылахәыҷқәа ааин, игылара иазыԥшын.

– Адамыр, акәтаӷь уманы арахь удәылҵ, еинаҳҟьап. Иаиаиз, иаҵахаз итәы игоит, – иҳәеит руаӡәы.

– Шәымшәозар, шәас! – иҳәеит, иикыз акәтаӷь нарымҵакны. Хәыҷы цыхцыхк Адамыр икәтаӷь ахы аҷыгә аақәиргеит, инҭарҷаҷангьы игеит.

– Ишԥа! – ибжьы ирдууит Адамыр, – уара укәтаӷьгьы ахәышҭаара иакәыршаны ишәызма!? – иааиз ахәыҷқәа ркьатеиах ԥҵәо аччара иаҿын, Адамыр иҳаиҳәо закәызеи ҳәа.

Адамыр абри ихәыҷратә хҭыс анигәалашәоз рацәан, еиҳаракгьы амшаԥы ааигәахо ианалагалак. Иџьоушьаша, усҟан иоуз агәала, маҷк иадамхаргьы, игәы иааҭымхар ауамызт.

– Баҭал, сара уаҵәы папеи мамеи срыцаауеит, иуаҳама? – лҳәеит Вика, уаха ақыҭаҿы, насгьы дахьымнеиц лабхәа иҩнаҿы, аҵх зхызгода ҳәа ҿымҭ игәамҵуаз.

– Ибзиоуп, бара ишыбҭаху, – иҳәеит Баҭал, саб ҳанибалак егьа ихы ауадаҩ алеиҵашт ҳәа хьаас дызмаз.

Зыбжьы змыргоз Асҭандагьы, уажәраанӡагьы лхы ззымцацыз акы даргәамҵуан. «– Санхәеи сабхәеи макьанагьы инеихәа-ааихәо иааиуеит, агәабзиараз уиаҟара имашшыц макьана, аха нас?..» – настәи акәын аҭак змауаз.

Адамыр еснагь сабшалакәын амшаԥныҳәаз ақыҭахь дандәықәлоз, аха уажәы иуалԥшьақәа рацәан, аныҳәамш азы инапынҵақәа еиҳагьы илаԥш рхызар акәын. Убри азыҳәан ауп ахәаша, амра акыр илаҟәхьаны рҭаацәарахь издәықәлаз. Уахык иаарылаԥхьаны, асабша хәылбыҽха Аҟәаҟа игьежьуан.

Ҭемыр, Баҭал аԥҳәыс данига, иаразнак иҭаца хәыҷы ачара лзиурц игәы иҭеимкӡеит, даарԥеиԥшыр иҭаххеит, аҭагылазаашьагьы имамызт усҟан. Убри аамҭазы дахьынхоз Ахәы-ԥшӡа дахыҵны анкьа зны иабшьҭрақәа рыдгьылқәа ахьышьҭо ахь инхара аиагара даҿын. Уажәраанӡагьы аӡәырҩы иарҳәаахьан, ахәы аанижьырц.

– Ҭемырхеит, ас убахьоума, аҳәыҳәкцәа реиԥш ухала ахәы уқәтәоуп, аӡәы ибаракәым, ибжьыҵәҟьа уаҳауам, убжьгьы заҳаша ааигәа уаҩ дыҟам. Улбаа архаҟа, ажәытәтәи шәчашә дгьыл ахь. Иужәлантәым, иуу-ам-иуҭынхам уаҟа анхара ишақәиҭутәуаз, шьҭа нхарҭа умоуа уҟаларц егьугым. Анцәа иџьшьаны, анкьаӡа зны уабду инхарҭаҭыԥ, игәаӷьны уаҩы дамыҳәац. Уца, убра унха, иаргьы Анцәа иҭыԥны иишаз акоуп, – ҳәа, дызҭахыз знықымкәа иарҳәаахьан. Иаҳәшьа Марица зынӡак ҭаха илҭомызт.

– Ианысҭаху убара сзаауам, сааиргьы уаҩҵас зегьы рҭыԥ исызықәҵом – аӡаагара сахәом. Ҳӡыхь рыцҳа, ҿамҩак албаадара зыԥсоузеи, аха ахәы ашьапаҟынтәи ахагалара изакә усцәгьоу уара уаҟара издыруада. Улбаа архаҟа, ҳжәытә нхарҭахь, уа иарбан машьыназаалакгьы ахыгәҳәа

угәашә инылагылоит, – иабжьгара дақәыҵуамызт, лашьа дылбарц, џьара акы дааихәарц, иналаршә-ҩаларшәны иаамҩахыҵлоз Марица.

Акыр чҳауа дааиуан Ҭемыр. Раҧхьаӡа иблақәа анхит дызҵаҧшыз ажәҩан, дызқәыҧшыз адгьыл, ихәыҷра инаркны иахьауажәраанӡа иҧсҭазаара змадаз аҭыҧ дзаҧырҵуамызт. Изааныжьуамызт иани иаби игәазхара иблақәа ирымбацыз иқәрахьымӡахаз иҧҳәыси рнышәынҭра. Ҭемыр иҧҳәыс Маиана ихы данааҭахалак, иаб иахь гәалак изцәырҵуан, аха нас, иара ихаҭа ирыцҳашьара далагон. Иаб Леуарсаб иоуп Ҭемыр иҧҳәысаагарагьы аҧшьызгаз. Уи есымша гәҭыхала дҭәын – аҭаацәара иаламлацыз ҩыџьа иҷкәынцәа аибашьра ду ицәалаӡхьан, уажәы Ҭемыргьы арра дыргартә еиҧш ианизҳа, дицәшәо далагеит. «– Иудыруеи ҳаҧхьаӷа иаҳзыҧшу», – ҳәа дхәыцит. Рыжәла еихазҳаша хылҵк Ҭемыр димазар иҭаххеит. Ианшьцәа иреиуаз хаҵак дыбжьеигалан, ирзааигәаз ақыҭаҿы инхоз анхаҩ нага иҧха дырҳәеит. Ҭемыр иаб Леуарсаб иҭаца хәыҷы Маиана дхәыҷыншьаланы мыцхәы длыхӡыӡаауан, амцхә лхы аџьабаа алырбар ҳәа дшәон. Еилӷьа-еилҕәыцәк лакәын ларгьы. Ҭыҧха еилыҷҷан, днаалан, угәы иамыхәаша акы узлыдбалашамызт, зегьы дрыманшәалан, зегьы дрызӷазан. Ус, лыбаҩлтәымкәа даныӷала, Леуарсаб иҧшәмаҧҳәыс Мадина зны-зынла даалықәгәамҵуан, рҭаца хәыҷы лџьабаа рацәаашьаны. Ҭемыр иакәзар, иани иаби акы ианахнагоз, аҩны ианыӷамыз, Маиана лусқәа рҕьырак иара иакәын иназыгӡоз. Ашьыжь шаанӡа, иани иаби ҿыхаанӡа, иара иакәын ахәы ашьапаӷынтәи аӡыхь таны ҧҳалла аҩныӷа ихазгалоз.

– Нан, сызкәыхшоу, ас шаанӡа аӡаагара банбагьыхьӡеи?! Ус еиҧш уаҳа иӷабымҵароуп, ибзеицәахар ауеит. Макьанагьы уи сара сымч ақәхартә сыӷоуп, – лҳәон ланхәагьы.

Абас ибзиахәха ишааиуаз, Ҭемыр арра иҧхьеит. Дымцар амуит. Асовет Еидгылаҿы даанымкылакәа Венгриаӷа дрышьҭит, уаӷа аррамаҭура дахысырц. Шықәсыбжак аамҭыцкәа, шьоукы, атәылаҿы иӷаз аҳәынҭқарратә система иаҿагылеит. Абџьар шьҭырхит. Ирацәахеит аҧсҭбарақәа. Венгриа ицоз аиҿагылара ахылӷьаҿылӷьақәа Леуарсаб иҩнаҭаӷынӡагьы иааӡеит. Ҕәҕәала агәҭыха рынаҭеит. Ҭемыр иӷынтәи шәӷәы еицарск роуамызт. Леуарсаб уахгьы-еынгьы илахь-иџьымшь ӡатәуа Анцәа диҳәон, изаанхаз иҧазаҵә дызлахаз ӡи-мцеи деибганы дрылҵырц, ила аҭаҧшра иаҭәахарц. Ус иҭаца хәыҷы Маиана лымза дааҭагылеит. Лхаҵа Ҭемыр лгәы дыҵхон акәымзар, уаҳа хьаак иамыргәамҵуаз, аҵыхәтәантәи амшқәа рзы ишакәым лхы лбо далагеит. Леуарсаб ииулакгьы аидара мҩанызго машьынак иҧшаан, ланхәа длыцҵаны иҭаца Аӷәа ахшараиурҭахь ддәықәиҵеит.

Адырҩаены деибга-деизҩыда ахәыҷы хазына диит, аха Маиана знык лылақәа аахтны лхәыҷы дихәаҧшыртә дзыӷамлеит, лыҧсы зегьы лыхшаа илҭахьан...

Леуарсаб иаалырӷьаны иоуз агәырҩа ду ихы изҭагӡомызт. Иӷалаз аниаҳа инаркны ачаҕьа ихәда имылбааит. Агага даҩызахеит. Бзиа ибаны дызҳәоз аҧсрагьы хара имгылеит.

Ианду Мадина лоуп Баҭал дзааӡаз. Иара дыхбыҵӡа дӄалахьан, лара лыԥсҭазаара даналҵуаз. Шаӄа ихьааигоз уи лыӄамзаара. Акыраамҭа рыԥны иууаӡа, иҭацәны акәын ишибоз. Рашҭа еиужь ду еиҵалазшәа ԥшӡарак ыҟәибаауамызт. Аха аамҭа уанараарԥсалак, угәырԥеи угәырҕьареи инеибеиԥшны иархьасоит.

Ҭемыр дахьынхац дынхон. Иԥазаҵә Баҭал ила игәы дуун. Дҵоураны дахьааиуаз, ма сажәымҭа шкәакәаахар здыруада ҳәа дхәыцуан. Аха уахык иаалырӄьаны деиҭашәеит. Мап, аԥсра дацәымшәаӡеит Ҭемыр, ианаамҭоу уаԥы дизгәамҭаӡакәа даанхарҳәоуп дзыцәшәаз. Ауаа иргәаӄыр, ахамыштҭыхә дирбар иҭахымхеит. Абри ашьҭахь ауп, Ҭемыр иҵьынҵь дгьыл ахь инхара аиагара даналага.

Аҟыҭаҿы Ҭемыр пату зҟәыз хаҵан. Ахәы-ԥшӡаҿы изгылаз акәаскьеи амаҵурҭеи еимыхны архаӄа ианылбааигоз, ԥаԥхьа еибыҭаны ианыҟәиргылоз, уа, аҳаблаҿы знапы уасҭаз, зымч ыӄаз аӡәы иҽыԥхьеимкит, ацхыраара ирҭеит, Баҭалгьы ихәы ҭаижьуамызт, иаб дидгылан инапы шӄазамызгьы. Егьа ус иӄазаргьы, зегь реиҳа аԥхӡы казҭәаз, аҵьабаа збаз Ҭемыр иакәын. Иҵьеишьон, инхарҭа ҭыԥ иԥсахырц ианаҟәик аахыс, иара усгьы хыхьк ахьааизцәырымҵыз. «– Изакәызеи уи ауха сыԥсы схыхны сызгоз, ҵьара лаԥшыцәгьак сԥырхагахоу», – ҳәа даахәыцлон Ҭемыр. Иԥшәма Маиана лыԥсҭазаара далҵижьҭеи Анцәа ихаҵара дшаӄәыҵхьазгьы, агәра шигац игон, ауаа рыԥныҵӄа ишыӄоу зымшьҭа бзиоу, иара убас зымшьҭа цәгьоугьы. «– Мышьҭацәгьак лылаԥш акәу, ма илаԥш акәу акы дсымнахит с-Маианагьы», – ҳәа данааилашуаз ыӄан Ҭемыр. «– Иулшараны иӄои, абзиагьы ацәгьагьы рыхәҭаа дмырбаӡакәа дунеик иаҟәиҭны ирымазар», – дааҟәыԥсычҳаны иҽааиҟәикуан.

Аҿыцнхараҿы еиҳагьы аусҟәа нҵәаӡомызт. Амра алаӄәымҭаз Ҭемыр ааԥсарак ааинырын, иӄаҵатәы ааныжьны, иҽеиҭакны, акәаскьа аԥхьатәи ауада ҭбааҿы имҿы каруаҭ дыҟәианы Баҭал изхәыцра даҿын. «–Уаҵәашьҭахь мшаԥныҳәоуп, дмаакәа иурым. Иԥшәма хәыҷгьы сыԥнаҭоуп ҳәа ԥшӡала даргьы иудыруеи, усӄан агәылацәа еизганы ҟаблак сшьыроуп. Асҭандеи Адамыри урҭгьы идымгылакәа ицарым… Ҳааидтәалап. Аныҳәамшха сгәы аадырҿыхап».

Ҭемыр амшаԥныҳәа игәаланаршәеит рҭаацәа еибга-еизԥыда еилшәарак рымамкәа ианыӄаз, Ахәы-ԥшӡа иҟәыҕҕаа ргәылацәа аныҟәынхоз. Насыԥла иҭәны иниасыз абри аамҭа ссир дшалаз ауп, Адамыр иҭаацәа иманы, имаҳә Баҭал дрыцны Ҭемыр иашҭа еиужь ишааҭалаз.

Агәылацәа Ҭемыр дыдмырԥхашьеит. Иаразнак рыззегьы неицхыраан, асас дахьцәа ирыҟәнагаз ачеиҵьыка дырхиеит. Ааигәа ирымбацыз ргәыла Адамыр рызхара изиацәажәомызт еизаз. Авбагьы ирҭеит, агенерал имаҭәаҟәа ишәҵаны дахьырзымааз. Иубон рхәыҷра иахәҭакыз Адамыр, иааникылоз амаҵура ду ишеигәырҕьоз. Иргәаладмыршәоз арбаныз ачеиҵьыка иахьахатәаз, зны амжәакакал анырфоз, Шьурбеи амжәаҵла дышкаҟәхаз инаркны… Усӄан Адамыр ида ҽаӡәы илбаагара илымшеит.

Адамыр дхәыцаахыс еиҳа ақалақь дшамадазгы, абра, ақытаҿы илбааидоз аҳауа – ҳауак изеиԥшымызт, иаразнак игәамч иацнаҵазшәа ибон, игәалаҟара шьҭыҵуан, нас иибаз-иаҳаз рыла игәы ԥхаррала иштәыз Аҟәанӡа днаӡон. Адырҩаҽны иусураҿы мыцхәы длахҿыххон. Инапынҵаҿы ататара аазмырԥшуаз Адамыр, аус ицызуаз иҵырдыраахьан уи маӡас иаҵаз.

Агәырӷьа-ччара ашьҭахь, Вика аԥышәара ду лзыԥшын. Уи иналыгӡар акәын Аҟәантәи иандәықәлоз лаб – агенерал илиҭаз адҵа – уахык иадамхаргьы лабхәа иҩнаҭаҿы аангылара.

– Баҭал, шәара шәхал акәасқьахь. Шәышьҭаларҭақәа лырба сҭаца хәыҷы. Шәара шәышьҭахь саргьы схы ныкәысҵап сиарҭаҿы.

Ирызгылаз акәасқьа х-ҿык аман. Аԥхьатәи ауада ҭбааҭыцәӡа иҟан. Уи агәҭа игылан иԥшьыркцаз аишәа адесҟәардәқәа акәыршаны. Арӷьарахьтәи аҭӡамц аҿы игылан Ҭемыр дахьышьҭалоз амҿтәы каруаҭ. Игылан даҽа мҿыкаруаҭкгьы, аха уи еиҳара, тәарҭас, қәиарҭас иҟаҵан. Ауада ҭбаа иаван ҩ-уадахәыҷкәак, ак аасҭа ак еиҵаны. Уаҟа акака аихатә каруаҭқәа гылан, уаҳагьы азкуамызт.

Баҭал, наҟ аҵыхәтәаны иҟаз ауадахь Вика днаганы лиарҭа ахьыҟаз лирбеит.

– Уара? – лҳәеит Вика, – Сара, ара, схалоу? – лцәа нылхыбзааит.

– Бзыршәозеи, саргьы ара бааигәа сҟамлои, ҳабжьара ашәгьы асыркӡом, – иҳәеит Баҭал, ибжьы ларҟәны.

– Бышьҭал, ацәашьы сырцәоит.

Баҭалгьы иҽааилихын, дзышьцылахьаз ииарҭа днылаиеит.

Шьҭа аҿар мышьҭалацкәа иҟам анигәахә, Ҭемыргьы дыҩхалан, ахыза аахьаршәҭны ашьшьыҳәа днаиеит. Егьа иҽырманшәаланы дышиазгьы икаруаҭ мҿыжыр амуит.

– Это, отец лег. Бымшәан, – ҳәа ибжьы ныҵакны инлықәиргеит Баҭал.

Вика ҿылҭуамызт, лхы дазгәааны дыҟан.

Амза мгылацзу, мамзаргьы аԥсҭҳәақәа ирҵәахуазу узеилыргомызт, аҵх еиқәылашьцан. Вика лхыза лҽыларҟаца дышьҭан дымҵысуа, даахәыцымыцыр аҩсҭаацәа лықәпапар ҳәа дшәозшәа. Ԥыҭрак ашьҭахь, шьҭа сзықәшәаз ауп, сгәы еиқәҳәаланы сзыцәозар ҳәа лылацәақәа еихарӷәӷәаны илкуан Вика, аха ацәа рхымлакәа данааԥсалак, иаахылтуан. Ус гагак ауада иааҩнагьалеит.

– Баҭал! Баҭал! – даашәаӡыӡаны лиарҭа даақәтәеит Вика.

– Иҟалеи, Вика? Бзыршәазеи? – Баҭалгьы ииарҭа дҩылҟьеит.

– Чья-то тень мелькнула… я боюсь, – Баҭал имахәар днамҵасын, лышҟа дааихеит. – Вот, опять! Заметил?

– Бымшәан, ари ана агәара иахагылоу аҵла амахәҭақәа роуп. Адәахьы ԥшахәыҷык асуеит, иарзазоит.

Аҵх згәылакыз алашьцара, амч ацәцазшәа, аԥшшәы ахыгган уажәы. Иҟьалан арахь иқәнагалаз ракәызшәа, аԥсҭҳәақәа ажәҩан иҵачны иҟаз

ихыҵны ацара иаҿын, амзагьы сахьагхаз саҭашәымҵан аҳәарашәа, ицәышҳабӡа аԥенцьыр иаҿаԥшуан.

Ҭемыр, аҭӡамц иалсны, хырыԥ зиҭоз, цәажәабжьқәак иаҳауан. Гәҭыхас имаз рыжәхьа, аҟабла зцыз, ахәылԥазы аԥныҟа иахьымааз акәын. Аҳәыс хәыҷы шьыжьаахыс хшыда иҟаз амла ианакӡа, ашьацхыцәқәақәа инарыцкласт-аарыцкласит, аха макьана аҳәышьа цқьа изымҵацыз, сан анбаауеи ҳәа игыланы агәашәахь иԥшуан, агәы ныԥҵәаӡалак, аеҿрыцҳатәны, абжьы ҵаҕаӡа, аҟаара иалагон. Азыԥшра ианараапса, ашьапқәа наҵаршәны инатәан ицәеит, аха ацәа шҭынчымыз ԥашьомызт, зны-зынла ацәа нахыбзааун. Ҭемыр ижәхьа зымааз изқәиҵарыз издыруамызт. «–Изышьцылахьаз, изааӡахьаз Аҳәы-ԥшӡахьы ихалазар, уа иқәхазаргьы ҟалоит», – ҳәа игәы ирҭынчырц иҭахын Ҭемыр. Зегьакоуп, ҭынч дианы ацәа иеизаҭомызт, днаҳәы-ааҳәуан изгәамҭо. Усҟан, дзықәиаз амҿтәы каруаҭгьы аамҿыжыр ауамызт.

Ицәырҵыз аеҵәақәа ажәԥан аҵа рԥычон. Амза аешыҳаранакхьазгьы аԥшшәы азааиуамызт, хьшәашәарак ахылҵуан. Иаалырҟьаны Ҭемыр имхырҭа ахахьшәа, наҟ абнара ацкар аҟынтәи угәы еиланарӡыӡартә бгыӡк аҳауа иналарҕәҕәаны иналаҟааит. Иааҭынчрахазшәа ишыҟаз, ԥаԥхьа еиҳагьы амч еизганы ахәаабжь нықәнаҵеит.

– Ҳаи, шьашәы иҭарблыша, ара иабаанагеи уҳәарауеи! – иааицәымыҕханы ибжьы иамхаҭгеит Ҭемыр, икаруаҭгьы иуҳәо иашоуп аҳәарашәа иааҿыжит.

– Боже, что за чудовище это?! Батал, ты где? – лнапқәа лгәыҵакны аиарҭа днылҟьеит Вика.

– Бымшәан. У волка зубы болят, орет где-то в лесу.

– Арахь уааи. Сара сҿы уҟаз, – Вика Баҭал ихәда лнапқәа накәлыршан, леааигәыдырҕәҕәааланы даагәыдылкылеит.

Абгыӡ уаҳа абжьы шымгозгьы, Ҭемыр ила Гәыблы, амхырҭа агәҭа игыланы ашра иаҟәыҵуамызт. Аҵх агәҭаны, абра ауаа ахьеиланхо раагәа ииаааны имхәаар зыҟамлаз еилыргашьак изаҭомызт Ҭемыр, аха бзиарак иазҳәам ҳәа азишьеит. Гәыблы ашра ишаҿыц иаҿын, агәы ԥжәаны, ашыбжь рҿацаны. Ҭемыр асоф дныкәгылан: – Гәыблы, шьҭа иузырха, уеырҭынч, арахь угьежьы, – ҳәа ибжьы наҟәиргеит. Гәыблы агәы иҭаҕыҩуа, аееиқәкра ацәыуадаԥны, амӡырхахьы аҿаанахеит.

Уаҵәы амш шыбзиахоз ԥашьомызт, ажәԥан аҵа еҵәала иҵырҭәааны ԥсҭҳәацкгьы аҵаршәымызт. Амза иахьынӡаԥаӡараны иҟаз ихалахьан, уажәы еиқәпата иааԥшуан. Адәахьы ԥшаласк зегьы ирыхьӡарц аҭахын. Ҵхагәы инахыҳәҳәаахьан. Вика уажәы Баҭал инапы ахьлыкәыршаз, дзыцәшәоз акгьы лбомызт азы, дҭахәхәа дыцәан. Уи лыгәҭынчра Баҭалгьы инырын, ацәа иеаҭаны, акаруаҭ акьыԥшь аҿы диан. Ҭемыргьы ихәыцрақәа ддыраапсоу, мамзаргьы имҿтәы каруаҭ аҿыжбжьы имаҳауа аҟынӡа данашьцыла акәу, ацәа ихалахьан.

Ԥыҭраамҭак цахьаны, Гәыблы аееикәарҳәны ишыцәаз иааҟуҵәуит, аха ацәа изалымҵыкәа ишиац ииан, аамҭа-аамҭала ишааҭрысуазгьы. Ус,

иҩаҵҟьан, аҧышә ажәҩан иаҵакны, аҽрыцҳатәны ауура иналагеит. Ҭемыр иаразнак асоф дныҟәыххын, Гәыблы днаҟәымчит. Гәыблы, иааӡызы-ӡызын, Ҭемыр инеиҿаҧшит. Угәы ахьынсырхаз саҭоумҵан аҳәарц аҭахушәа, ахы шьҭацаланы, абжьааҧнеиҧш акәымкәа, иваа-вааура акәасҳьа аҵаҟа ахы аҵәахит.

– Убра утәаны уцәа, ҳаргьы ҳарцә, – имырӡьцәакәа, имырҧшкакәа Гәыблы днацәажәеит Ҭемыр.

Гәыблы акәасҳьа иахьыҵатәаз, ахы аҧхьатәи ашьапҟәа ирыбжьакны, алаҟәа цәаакӡа, агәашәахь иҧшуан, уажәымзар-уажәы арахь аӡәы дааираны дыҟазшәа. Уаҩы данамба, агәы арҭынчу здыруада, алаҟәа неиҟәнаҧсан, имҵысӡо ишьҭан. Ацәа азааины ҧхыӡк шабаз мҩашьо, иаалырҟьаны иааҭрысит Гәыблы. Ахы ҩышьҭнахын, ҩынтә инароуны иаауит, нас ҩаҧхьа ахы ҩышьҭанакын, иӡырҩуа, аҧхьаҟа агәашәахь аҧшра иалагеит.

Аҵх еилаҩынт иарааҧсаз, ашарккамҭазы Викеи Баҭали бжьык рмаҳауа ацәа рҽаҭаны ишьҭан. Ҭемыр иахатәи ицәа ҟьалеи игәыҵхеи дхьанҭаӡа дышрымазгьы, уаҳа дзышьҭамгылеит. Рыжәхьа шымааз ҩашьомызт. Аҳәыс амла иамырҭынчуаз, игыланы агәашәахь иҧшуан, иналаршә-ааларшәны иҵаӡаӡа иахылҵуаз абжьы аарла иааҭго. Гәыблы Ҭемыр дышгылаз абан, амаҵурҭа аҿаҧхьа иааин, ашьҭахьтәи ашьапҟәа ирыҟәтәаны, наҟ-ааҟ алымҳашьаҭаҟәа рыбыӡра иаҟәыҵуамызт, ианаҟәыҵ, иҩагылан, аҧышә, шьҭакны ахәылкьысра иалагеит, иакәымк аҿыцашәазшәа.

– Ҭиҭ! – иҳәан, Ҭемыр ала днаҵаҟьеит.

Гәыблы алаҟәа еиҟәышьшьы Ҭемыр инеиҿаҧшит. Иааҟәасҟәасын, инаскьеит. Ишнеиуаз, иаангылан, аҧынҵа нарҵәи-аарҵәин, аҳауа иналафҩит. Агәы ҭшьaaуа иааyыуҿыуит. Иубон абжьы хҵаны иааyyр шаҭахыз, аха еилнакаахьан ауыубжьы Ҭемыр ишицәымӡыз, уи азоуп иара иахь изынхьаҧшызгьы. Гәыбӡан анамоу, уаҳа имнаскьакәа, икараха иҟазшәа инатәеит, алымҳаҟәа ркьацәны, ахы ырнааны икны, Ҭемыр даауазар дабартә.

Ҭемыр шьыжьнаҵы ижәхьа дашьҭалар акәын. Дахьцо мҳәакәа имҩа дзыҟәымлеит. Маҷк Баҭал дааиҧеиҧшит, иудыруеи Гәыбли сареи ҳабжьҟәа ддырҿыхазар ҳәа. Аха уахь, аҩуадак рҟны ҭынчран иҟаз. Уаҳа дзыҧшуамызт Ҭемыр. Баҭал дышьҭоуп ҳәа ахьидыруаз ауада ашә ихы надкыланы, хәыҭхәыҭла ихьӡ ҳәаны ибжьы наиргеит. Ишҭынчраз иҭынчран уа, аҩуадак рҿы. Ҭемыр ибжьы нациҵеит. Ари аамҭазы, ҧхыӡк иарҿыхаз Вика, лгәы аҭҳара еисуа, лӡара аанызкылоз Баҭал инапы еимлагәа илкын, аҧхыӡ дзыршәаз цҟьа ишылгәаламшәозгьы. Лабхәа ибжьы анлаҳа, иаразнак Баҭал ицәа далылхын, длыргылеит. Иахатәиашара аихатә каруаҭ аҵкар дахьыҟәиаз ижьы рцаны дыҟан Баҭал. Иҽеиҵарӡәӡаны иаб иахь дындәылҵит.

– Баҭал, сҭаца хәыҷы дысмырҿыхакәа сыҟам, аха уаҳа ҧсыхәа смоуит. Иаха ҳажәхьа гәарымлеит, арахь ааигәа иарииз аҳәыс ҧшҟа хшыда

иаанхеит, ирыцҳауп. Шьыжьӡа ҳажәхьа сашьҭамлар ҟамлеит. Издыруада ҳанхарҭаҿы игҿахазар. Саанӡа шәхы шәахә. Викагьы уналхылагъш, даарҽеи, – абас игъа инаиеиҳәан, Ҭемыр иашҭа дынҭыҵны, амҩаду шыҟаз иҿынеихеит. Гәыблы ахьтәаз иҩагылан, аҽаанкыланы Ҭемыр изыгъшуан, аха нас ихысхысуа инаишьҭалеит.

Баҭал асоф аҿы агәашьа ихы адҵаны иаб дизыгъшуан. Агәашьа ахаиы аҩны анеиҭаргоз иҿыбгаз ажәҵарақәа рыҭра ашәахсҭеигъш, аҭыгъ анхаланы иҟан. «– Ажәҵарақәа аахьеит, избан ҿыц рыҭра зыҟарымҵо?!» – дзырқәыгъсычҳаз изымдыруа даақәыгъсычҳаит, нас ауп иандуи иареи ажәҵарақәа раара шаҟа иеигәырҕьоз, мшагъык ишырзаҩызаз анигәалашәа.

Вика луадахь иҿынеихеит.

– Баҭал уахь убацои? Я теперь здесь, – Вика лгәалаҟазара шьҭыҵны, акыркыр дыччон, Ҭемыр имҿтәыкаруаҭ дахьықәиаз.

– Ара иҟабҵои? Вставаи! – иҳәеит Баҭал, Вика иагъшьылгаз игәамгъхо.

– Хоть деревянная, но зато широкая, поместимся, как там по-абхазски… аҷыжь-ҷыжь аргоит… исгәагъхоит, – Вика лқьышәқәа ҭырқәацәааны Баҭал диҿагъшуан, угәыдыскылоит аанарго.

Ҭемыр дгьежьны агәашә даадгылеит, ашҭа аҭалара иҭахымкәа. Игәеиҭахьан акы ихашҭны аҩныҟа даныхынҳәлак иусқәа шеиқәымшәоз. Гәыблгьы ишьҭаланы иааин, алақәа ыргәыбзыҕны, ахы иҩаханы Ҭемыр изыгъшуан, агәашә анбааиртуеи ҳәа.

– Баҭал, иуаҳауама сыбжьы! Баҭал! – еиҳа ибжьы нациҵеит. – Ажә ааины иҟалозар, аҳәыс наҵаҵаны иарцәа, аха уахылацш, ахш иуцәамшьааит, – иҳәан, даагьежьын, имҩахь иҿынеихеит.

Ҭемыр ибжьы, амҿтәы каруаҭ иахылҵуаз аҿыжбжьы иалсны ауадахь изааиуамызт.

Гәыблы Ҭемыр ицныҟәара азин аноулак (иҟан ахала аҩны ахьчара анақәшәозгьы), есымша иагъхьа игыланы акәын ишцоз. Хара ианынаскьалак, иаангыланы, алақәа разӡа, изыгъшра иалагон. Уажәы, ишьшьылаҳа, имыццакӡо ишьҭаланы инеиуан. Ус, иаахысхысын, инаивсны аҿынанахеит. Араду ахьгылаз ианнеи, аҽаанакылан, аҵла амҵан инафҩы-аафҩышәеит. Абри иаразы аамҭагаган, избанзар, Ҭемыр имҩа ахы ахьирхоз аздыруамызт. Уи абра данааилак, насҭха иқәрымхыцкәа иҟаз абардра иаваланы ицоз амҩахәасҭала иҿынеихон, амала ас есымша иҟаиҵомызт. Ҩыцьахҩык имҩалацәа аныҟалоз, Нелли лынхарҭаҟынӡа инаӡаны, агәарабжьара ахьыҟаз инахаҭәаиуан, нас уантәи ахәы иаҵысны ицоз ауардынмҩа иазкылсуан. Ҭемыр иҭахымызт Нелли лынхарҭа аҿагъхьа аиасра, избанзар игәаланаршәоз рацәан. Аамҭа иагахьаз зегьы гьежьны, ҩагъхьа иблақәа иаарыхгылон. Нелли лхаҵа Денуар абыржәымзар-абыржәы иҩны ашә аартны даадәылҵрашәа ибон. Игәалашәон рхәыҷрашықәсқәа, рарҕысра шырхыргоз, нас аҵанӡа дзырқәыгъсычҳауаз ахәыцрақәа дыргон. Денуар Ҭемыр иаасҭа хышықәса дшеиҳабызгьы аиқәлацәа реигъш еиҩызцәан. Иара иагъхьагьы гъҳәыс даaигеит. Игъҳәыс Нелли Ҭемыр аҵара ицылҵон

уа рқытаҿы. Еиҿырбоз аҭыԥхацәа хәыҷқәа дыруаӡәкын, иҟалап егьырҭ лҩызцәа раасҭа лара лцәаныррақәа еиҳа ицәырганы иҟазҭгы, избанзар Ҭемыр дымҩашьо ибон Нелли иара дшылгәаԥхоз. Ԥшра-сахьала, ҟазшьала илывубаша акгьы шыҟамызгьы, лцәаныррақәа Ҭемыр дыдмырҿыхеит, егьирахь, лҩызара гәыкала идкыланы дааиуан. Аҵыхәтәаны Нелли Денуар диццеит. Уинахыс Нелли лҟазшьа лыԥсахит, аԥхәыс ҭышәынтәала ззырҳәо лакәны дҟалеит. Ҭемыри Денуари шаҟа рышықәс иацлоз аҟара еиҳагьы реиҩызара ҕәҕәахон, даҿа хшыҩҵакык змаз ҟазшьак аанахәон.

Денуар иандуи иабдуи рҿоуп иахьизҳаз избанзар, иан хшаразаҵәны дрыман, хаҵа данца, раԥхьа илхылҵыз Денуар ааӡара дааргеит. Рыцҳарас иҟалаз, иара дшыҷкәынаӡаз дара рыԥсҭазаара иалҵит, аха рыҩны каимыжьит. Акаҿы ихы аҵаирхомызт Денуар, ҟазшьала даартны, игәы разны дшыҟазгьы. Деилҟьан, анхара-анҵыра бзиа избоз арԥысын. Аха аҩнаҭа ахаҵа егьа инапы адикыларгьы инагӡаны изыԥшӡахом аԥхәыс данахым. Денуар далихит Нелли. Аиашазы, дара аҩыџьа реиԥш уахьрыхәаԥшуаз, еинаалоз ралхра уадаҩын. Шықәсык ааҵуаны аӡӡаб хәыҷы дрыхшеит. Ииашоуп Денуар аҷкәын иакәын дыззыԥшыз, аха егьаурым, макьана ҳабаҟоу, аамҭагьы ҳамоуп ҳәа, ирыхшаз рхәыҷы илзааигара издыруамызт, шьыбжьаанӡа димбар лыгәхьаагара далагон. Абас еинааланы, згәы ҭбаау игәы азнарҳартә ишааиуаз, Денуар арра иԥхьеит. Арра иԥхьеит Ҭемыргьы. Усҟан шаҟа еигәырӷьазеи, арра имцар анамух, иахьеицыргоз. Рыԥсадгьыл ду – Асовет Еидгыла иахганы ҽаџьара иргап ҳәа зынӡаскгьы рхахьы иааиуамызт, аха дара Венгриа инанагеит. Абракәзаарын урҭ аԥышәара ду ахьырзыԥшыз. Иҵысыз бџьаршьҭыхлатәи ақәгылара иаламыхәхар ҟамлеит. Абраҟа аиҿагыларақәа руак аҿы Денуар хабарда дыбжьаӡит, Ҭемыр ахәарақәа иоуит. Денуар иҟалаша ицәа иалашәахьазшәа, абри аус ԥылхаҭ ианалаҳа, ҽнак Ҭемыр диҳәеит: – Абааԥсы, ишубо ара еибашьроуп ицо. Нибарҵәароуп иҟоу... Суҳәоит, Нелли лхәыҷи лареи еибакәеибаха иаанумыжьын, уареи сареи ҳаишьцәазар, – иҳәеит.

Иахьагьы ихьааигоит Ҭемыр, иара ицхырараа мшы еиқәаҵәаны иахьыҟалаз.

Аҽны Ҭемыр шьыжьӡа Нелли лҿы дааит. Амӡырха аҿаԥхьа иаҿаз агәашә ду ажәхьан, иааҿыхны аҿыц аҭатәын. Уи азыҳәа амаҭәахәқәа уаанӡа иадигалахьан. Шьыбжьы ааиуан еиԥш, иԥшӡаӡа агәашә ҿаҵаны далгеит. Усҟак ауасҭара иазҟазамыз Ҭемыр, иҟаиҵаз агәашә игәы иахәаны дгыланы дахәаԥшуан.

– Нелли, ана бгәашә хәыҷы аҿаԥхьагьы маҿак ижәпоу ашәҕәы бзықәысҵеит, шьҭа баныҟәсуа бымшәаӡакәа быкәкәашаргьы ауеит, – иҳәеит длафуа.

Агәашә уахьынҭыҵуаз, ахаҳәсса ықәыԥсаны, игәылганы иҟаҵаз амҩаду аганқәа ажра рывганы ицон, убри аҟнытә, ажра уахызго ҕәык ықәымзар ҟаломызт. Агәашә ду аҿаԥхьа ақыдқәа цәны, еиваҵаны, багьырҵас иҟаҵан, аха есҽны ахархәара змаз агәашә хәыҷы акәын. Ицози иааuази иаракәын иҭзыжьуаз, иҭазыжьлоз.

– Усҟак уақәгәыҵуазар, раԥхьа уара исызԥышәа, – акыркыр даачҷеит Нелли. Иубон лгәалаҟара шыбзиаз.

– Бдинаныс, Нелли, бааины бахәаԥши, хәшьарас исыбҭогьы збароуп, – Ҭемыр инапкымҭа игәаԥҳаны, дзадымҵуа дгылан.

– Ихазыноуп, Ҭемыр. Ас ахьы напқәа шумаз сыздыруамызт. Шьҭа абрахь ааскьаны, уҿи унапи ӡык нарықәҭәа. Аилаҵьгьы уны исзыкнаҳауп, снапала иҭасҭәаз ҩы ссиркгьы агьама усырбароуп, – лҳәан, аирыӡи ампахьшьи кны рыҩны аҿаԥҳьа дизыԥшуа дгылан Нелли.

– Иабабҭахыз, аҵьабаа бхы залабҵазеи, Нелли. Иахьада ара кырсымфацкәа сауҟаз... Ибзиоуп нас, зегь аныҟабҵах... – Ҭемыр уаҳа мҳәакәа иҿынеихеит.

Нелли дгьежьы-гьежьуа аҩны дыҩнан, акы изаалгарын, даҽакы изаалгарын, дыҩныҵларын, дыҩналарын.

– Нелли, бчеиҵьыка иазҳалааит, даараӡа гьамала сбырчеит, бҩы, аиашазы, ахала ахы унаржәуеит, исызгәамҭаӡакәа саарԥеиԥҳеит, – дҩагылеит Ҭемыр.

– Умыццакын, суацәажәарц сҭахуп, Ҭемыр. Егьа изӡаргьы шьҭа иззымдыруа уаҩ дыҟоуп ҳәа сыҟам Даниил ҭаха шсимҭо. Схәыҷы сылхыкәкәаа, ачаирҭа сыхцалан симан... исзымычҳаит... Уажәы аҟанҷ ааӡатәы сиҭазшәа иҳәалап, аҽазных аҭаҭынҷаҷра саҿушәа, анс уҳәа, егьыс уҳәа, аԥсшьара сиҭеит. Схәыҷы сааигәа дыҟоуп акгьы лыгсыжьуам, – Нелли лҽаартӡаны ацәажәара даҿын.

Ҭемыр ари аҩыза ацәажәара дазыԥшымызт. Илаҭеикра изымԥшаауа, лажәа ахькылылго изеилымкаауа, аҟәардә иҽизықәымкуа дтәан.

– Дбаны саанхом Данил. Абра уахьааиуа-уахьцо азы аныӡба саиргахьеит, дысхыбааует, – Нелли лажәа алгаха лоуаанӡа аколнхараҿы бригадирс иҟаз аҭупал Даниил, апҟара-пҟараҳәа ҽыла амҩаду аахәаны, Нелли лгәашә давсны, агәарабжьарахь иҿынеихеит. Устәила ахҵысҭа уахыҵны ааирҭа аман. Иҽаҕәра ҵәҩанк инахаршәны, есымша абастәила акәын дшааиуаз.

Ҭемыр дҩагылеит, адәылҵра иҽазкуа. Иҭахымхеит аҩныҩныҵҟа дыштәоу Даниил дааҩналар. Усгьы гәҩарала иҭәыз ахаҵа аҳәатәыииҭар иҭахымызт.

– Суҳәоит ҵьаргьы умцан, – Нелли дааҕьаҵәыҕьаҵәит. Абри аамҭазы, аапкра азаазшәа Нелли лла, Гылҩы ҳәа залҳәоз, есымша еилашьшьы иҟаз, иҩаҵҟьан, абжьы уқәнамыргыло, ахапыцкәа хырҵьаҵьаны Даниил ахҵысҭа дыхнажьҭуамызт. Даниилгьы, Гылҩы, ашра иацәаашьоз, аҳәақәаҵәҟьа ирышьҭамлоз, ахаан дамбацызшәа ас даныхҭанакы, иаапкыҵәҟьазар ҟалап, ишәарҭоуп, сҽаҿасыжьрым ҳәа ӡбаны, иҽы днақәтәан, игәаԥ хыҵны, дыгәрымуа иҩныҟа ихы рханы иҿынеихеит.

– Усҭахуп, Ҭемыр. Схәыҷаахыс усҭахуп, – лаԥхьарҟьа ааимҟьан, ҵаҟатәи шәҵада дааиԥгылеит Нелли. Амаҵурҭа азганк аҿы икҿаҟаҵаз ацәардаҕәааҿы аиарҭа шеиҵыхыз абыржәоуп илаԥш анақәшәаз Ҭемыр, аҩны ашәгьы аҩныҵҟала алыкә ыларшәын.

– Наҟ бнаскьа, сеилабымган... – ибжьы ааирӷәӷәеит Ҭемыр. Дналывсын, дызлацара амҩа изалымхуа даабалыбаҭан, имаругақәа ихашҭны, ахҵысҭахь иҿынеихеит.

Абри анигәалашәо Ҭемыр, зны ихы дазгәдууп, дыцқьоуп, иҟам иҩыза бзиа иҿаӷьхьа, аха абри аамҭазы аҵанӡа дрыцҳаишьоит бзиа дызбоз Нелли, абриаҟара дахьылаирҟәыз азы.

Даниил игәы шны дахьыҟаз дзыцәомызт. Дҳәыцуан, Нелли хьырхәышьас илзыҟасҵарызеи ҳәа. Аҵыхәтәаны избеит, ашацкыразы дыргыланы ачаиҿыхра ддәықәиҵарц. Иаацәылашон, ишыҟаиҵалац еиӷьш, аӷьхьа днеины асаркьал асра далагеит. Дасуан дааҟәымҵӡо, аҳаблауаа, аколнхара иаркарахьаз ргәы кыдхаауа, баша ачаиҿыхра иазҳәамкәа, хлымӡаахк ҟаланы иаанаӷьхьозшәа. Инапы анааӷьса, дааҟәыҵын, есымша ҩызас имаз иҽеиқәа дҩақәтәан, иаха Гылҩы дызхнамыжьыз ахҵысҭаҿы данааи, иҽы ааникылан, акәадырҭаҿы дааҳәыцымыцит, нас иҽышькылқәа ишьапқәа ҭарӷәӷәаны, ибжьы ааҭцаны, Нелли ҳәа ҿиҭит. Абарҵа иҵатәаны ицәаз Гылҩы ааҿыхан, азлымҳак ааркьацәны, аӷьсы ӡаны иааӡырҩит.

– Нелли сҳәеит, ибмаҳауа бааӷьсаӡама? Иахьа ачаиҿыхра бымцар ҟалом, бгылала, бгылала! – Даниил иихәоз еилырганы иуаҳартә иҟамызт, еиҭах изыӷьашкыз Гылҩы ахҵысҭа иахагыланы, ацҵаркәа аарӷьшуа Даниил иеишра иаҿын.

– Алышькьантыр уагааит, уца наҟ! – иҟамчы ахиҟьарц иҭахын, аха дазааигәахарҳәагьы дшәон. Гылҩы даӷьырҵны амҩаду дазкылсит. Ус илаӷьш нақәшәеит иацы Ҭемыр ажра иқәиҵаз аӷәҟьаҟьа ду. – Ибсырбап! – иҳәеит даалҟьан. Иҽы дҩалбаан, аӷәра нақәиршәит. Дҭоуӷалуа иҿынеихеит. Днаӷьшы-ааӷьшуа дышнеиуаз, ҭачкәымк-ҭачкәымк иааиуаз хаҳәкәымпылқәак ибан иаашьҭихит. Днеин, деихеигәо, абни аӷәҟьаҟьа ду ахи аҵыхәеи инаганы инрыцеиҵеит.

– Бышӷьаканамыжьри, ма бжьы бсырцап уажәазы, – иҳәеит ихы дацәажәо.

– Нелли! Бгылахьоума? Шьҭа ачаирҭахь шәызго амашьынагьы аайраны иҟоуп, бааласы. Ибаҳама? – ибжьы џьаџьаӡа игон, агәаӷ ишахылҵуаз ҩашьомызт.

Ааигәа-сигәа инхоз, аколнхара иалаз аҳәсақәа, урҭ рхацәа аайра иалагахьан. Дук мырҵыкәа аидарамҩангага машьына, асаба харчыла, ихәарчаруа иаакылсит. Нелли ддәылҵуамызт. Ашҭаҿы Гылҩы иҟыуҵәыуа, ахы раҳаны амашьына иақәлахьаз ауаа ирзыӷьшуан. Неллигьы лыҩны даадәылҵын, лҽырцҵакны ашҭа дныкәлеит, илымҩатәны лкасы еицарсала лхы ҵакуа. Агәашә хәыцы аалыртын, лныҟәашәа иагмыжькәа ажра ихыз аӷәы данаақәгыла, лшьапы аиҭагаха лмаӡакәа, дызныкәгылаз аӷәы аагарыгаҽан, Нелли лҽылзаанымкылакәа ажрахь дарблаҟьеит. Амашьына иақәлахьаз аҳәса ааилаҳәҳәеит.

– Шәлыцхраа, уара, шәлыцхраа! Нелли ажра дҭаҳаит, – даӷьаҵәыӷьаҵәит аҳәсақәа руаӡәк. Нелли дгыломызт. Аҳәса ирцәымыӷхан, амашьына албаара иалагеит.

– Уара, хацәа шәыҟаӡами, Нелли шәлыцхраа, шәласы, илыхьыз еилышәкаа, – иҽеим цәалашәарак рмоукәа иҟам, шәаӡыӡарак алан аҳәса рыбжьқәа. Ахацәагьы неибарҩит. Ажра ианаахаххы, Нелли ашьаҟәаада даганы, деиҵыхәхәа дышьҭан, ҧсы лхаӡамкәа. Иҟалаз еилызкааз аҳәса арҵәаа-арҵәааҳәа аҳәҳәара иаҟәыҵуамызт. Зҽы иақәтәаахьаз Даниил, ари аҩыза ихахьы изаагомызт, иблахаҵ аагьежьын, иҽы днахыҩрит. Ҵаҟа длеиаанӡа, иҧсы ихыҵхьазшәа, ахаҳәра дахьнылаҳаз, уаҳагьы даамқәацеит.

Абри азыноуп Нелли Денуари рынхара аҿаҧхьа аиасра зицәыуадаҩыз, уажәы уа дзыхӡыӡаауаз лыҧҳазаҵә дҭаацәараханы, лхәыҷқәа еибарыҩуа ашҭа иштагьежьуазгьы.

Ҭемыри ила Гәыбли наскьацыҧхьаӡа, изныз амҩахәасҭа, ажыци аҭыраси зқәиааны иҟаз аганқәа, еиҳа-еиҳа рыҽдырҭбаауан. Иҟан џьара-џьара амҩахәасҭа умбо аҟата ахьеималахьаз. Гәыблы Ҭемыр иҧгыланы инеиуан уажәы. Ус, аҧхьаҟа иааҭрысын, акы нышьҭагәа иакын, ирҟатҟатаны абырсааҭк иаршәит.

– Шьашәы ирблыша, ара ҳамҩа иантәалазма! – Ҭемыр иикыз аигәышә ала, Гәыблы иарчалахьаз амаҭ иаразнак ахы нхикәыцәааит. Метрак инаӡоз ахәамц, ахы шамамызгьы, лашарак шамбозгьы аҧсра аҭахымызт, аҽеикәаархәуа, аҽеиҵыхуа ашьҭыҧара иаҟәыҵуамызт.

– Гәыблы, издыруада сеиқәурхазар? – ила дназыҧшит Ҭемыр, Гәыблгьы ала ҟәандақәа рыла инеиҿаҧшын, аҵыхәа ааршәшәеит. Хаҵарак шыҟанаҵаз дырны, агәышҧы-хьышьаш ҭганы, уажәы еиҳа аҽырласны аҿынанахеит.

– Иаха узуыуаз абри азын акәызма, Гәыблы? Угәалаҟара шышьҭыҵызгьы збоит, – Ҭемыр, инаскьахьаз ила дацәажәозшәа ихы дацәажәон.

Ус Разан иқьаҧҭанӡа инаӡеит. Есымша арахә зқәыз ари адәҳәыҧш хыгьежьаа, аҧшәмара аанкыланы измаз ҟәраанқәак рыда уаҳа ҧстәы ҳәа акгьы ыҟамызт. «– Шаҟа ҭыҧ ҧшӡароузеи! Абри аҩыза анхарҭа ҭыҧ шҧааниж Разан! Аӡәы итәы сҳәахуеит саргьы.... сахьынхоз еиҕьыз абаҟаз...» – дхьанҭаӡа дааҟалеит Ҭемыр. Ааигәа ииасны ицоз аӡыҷҷахьы днеины, амаҭ злеишьыз иеигәышә акыраамҭа аҧслымӡ илшьуа, аӡы иҭшьуа аӡәӡәаара даҿын. Гәыблы аӡыҷҷа ахықә иқәгыланы изыҧшуан, шьҭа иарбан мҩоу иалихуа еилнакаарц.

– Уаала, Гәыблы, шьҭа абасала ҳҿынаххап, – Аџьныш лымҩахь ихы наирхеит. Гәыблы иахьцатәыз анеилнакаа, уахь инахысхысит. Ҭемыр Аџьныш лымҩа ҳәа зник иадамхаргьы имҳәацызт, избанзар, уи Аџьныш иара игәалашәараҿы аҭыҧ ҷыда аанылкылахьан. Ника лыхьӡын лара, рҳаблаҿы инхоз ахаҵа нага Руфеҭ диҧҳәысын. Дыҟан Руфеҭ иашьеиҵбгьы Џьамфер захьӡыз. Уи дҭаацәаран, ахшара драбын, аҩнду даҿыҵны хазы анхара ҟаиҵеижьҭеи шьҭа маҷ ҵуамызт. Руфеҭ иуа-иҭынха егьа наиархәаазаргьы ҧҳәыс дааигомызт. Иан даниҧха аахыс, ихала дынхон, иаргьы дашьцылан, ахаҵа иусгьы аҧҳәыс лусгьы зеиҕьаҭам ала еилеигӡон. Иҟан зны-зынла дахьцаз уаҩы изымдыруа иҩны данахымызгьы. «– Руфеҭ еиҭах ацәаҕь еиҧш дҵысны џьара даҳцәыбналеит», – рҳәон иҩызцәа,

ихлафаауа. Иаргьы дгьежьуан, игәалаҟара бзианы. Игәылацәа иҧшра аҽеиҭанакызшәа рбон. «Уара уахьыҟаз амра мҧхаӡоз?» – ҳәа наҳәаны, аччара иалагон. Аҵыхәтәаны, хынҩажәа шықәса даарҭысуаны, абыржәы акәызшәа иарҧысра данааҭагыла, дааигеит акыр иара иаасҭа еиҵбыз аҧҳәыс, Ника захьӡыз.

Агәааҧхара зҵаз ҧҳәызба еинаалан Ника, лҟазшьагьы татан, аибадырразы дманшәалан, аха аҭаацәара иалаз аҳәсахәыҷқәа, аколнхара иамҳәырны ахәажәцәа зыҟәнылахьаз, уиаҟара илыдҳәыломызт, шьоукгьы ацәымӷра аадырҧшуан. Егьа ус иҟазаргьы, ақыҭаҿы иҟалоз цәгьароума, бзиароума, зегь рахь дрыманы ицон, даладырхәуан, дадыршьцылон. Иҟалап ус зыҟарҵоз, еиҳарак Руфеҭ иаҳаҭыр азыҳәан акәзаргьы. Ника лхаҭа хәыҷы-хәыҷы ақыҭа ус, ақыҭа бзазара лҽалалхалон. Руфеҭи лареи игәаҧхеибашьо еицынхон, ирыбжьаз ашықәсқәагьы ирҧырхаганы иубомызт, аха зегьакоуп, Ника аҳабла дамалырны даанхон, инагӡаны даднакыломызт, ара иатәымыз даҽа ҳауак ықәылгалон.

Ҟыҟ-ҿыҟ змоу иреиҧшымызт Руфеҭи Никеи, есымша ргәалаҟара бзиан, илахҿыхын.

– Нас, ақәра ҳәала, – рҳәон урҭ збоз шьоукы.

Шьыжьӡак, амра ахьышәахәа адгьыл ианаақәнарҷҷоз, аҳауа цқьа уанарлахҿыхуаз аамҭазы, аҧсабара иаднамкыло, иҿаасҭаха, аҳабла аҳәҳәабжь аахыҩит. Иааҩуан Руфеҭ инхарҭантәи. Џьамфер иҧҳәыс аҳәҳәара даҟәыҵуамызт, иара ихаҭа изаақьыбжь зны иааҩуан, зны иӡуан.

– Ҳаи иараби, асҵәҟьа убахьоума!.. Руфеҭ хазына, дбаӷьаӡа дышҳалагылаз... – ргәы иалсны ицәажәон арахь иааины иааилагылахьаз ахацәа.

Ника дахьынхац дынхон Руфеҭ иҩнаҿы. Џьамфер, мышкы иҭаца даалыдымҵаалакәа, дылмыцхраакәа ҟамлацызт. Аҳаблауаа иҵьаршьон, абра, абна аҵкараҿы, ааигәа гәылак длымаӡамкәа, илыхшаз дыҟамкәа, Ника лхалазаҵәык даанханы дахьыҟаз. Ус ишааиуаз, аӡәык-ҩыџьак гәҩарақәак роуа иалагеит. Аҳәса, зцәаныррақәа ҵаӷаз, аханатә усеиҧш иҟаз агәҩарақәа рызцәырҵхьан, аха ахацәа рахь идырзомызт.

Мызқәак рышьҭахь, аха уажәы амра акыр иҩхалахьан еиҧш, ҩаҧхьа уаҟьанчаҟьанбыжьқәак ааҩит Руфеҭ иҩнаҟынтәи. Еилагьежьуан Џьамфер иҭаацәа – иҧҳәыс, иҷкәыни изӷабцәеи. Раб иҧсы ихыҵны аиарҭа дылан. Ника, лылахь еиқәышьшьы, агәырҩа лҽаҭаны дгылан, лаӷырӡык лзаамышьҭуа.

– Џьамфергьы иашьа днаишьҭалеит, – иҳәеит ақыҭа акалҭахьшәа инхоз хаҵак, аҧсыжра аҽнынӡа ҵәыуара изымааицыз.

– Дишьҭалеит, аха ишҟа днаишьҭру, угәы ишҧаанаго? – дыгәрымуа даацәажәеит ҽаӡәы.

– Усзеилымкааит!

Уа игылаз рахьынтә аӡәгьы аҭак изыҟаимҵеит уи ахаҵа. Аҧсы ихцәажәозгьы уажәы-уажәы деихәлахон, Џьамфер ибзырӡык зҳәааша жәа ҟәандак иҿы изарҳәомызт. Шьҭа имаӡаны иҟамыз, имаӡазар еиҳа еиӷьыршьон уа еилагылаз.

Ника Руфеҭ иҩны аанлыжьуамызт. Убасҟан ауп, уахь ибжьагалаз амҩа Аӷьныш лымҩа ҳәа азҳәара ианалагаз.

– Абааԥсы, абнахь уцоит, аха Аӷьныш лымҩахь уамгааит, – рҳәон аҳәса, рхацәа мҩыԥҟара ма быцаҩара абнахь ианцалоз.

Ӛнак Ҭемыргьы убри амҩахь дамгар амуит. Руфеҭ иҩны аҩаԥхьа, амҩа нымҩахыҵ, Аҟәыдырҭа ҳәа иахьашьҭаз аҳәысҭаҩы, аҽқәа ҳәырҭас ирыман. Аҽны имхы ицәаҕәар иҭахын Ҭемыр, убри азы иҽы дшашьҭаз убрахь днанагеит. Иҽгьы ибан, аҕәра аҩакны, амҩа даныланы Руфеҭ имӡырха агәашә дылсны дышнеиуаз, Ника ауҭраҩы анапҭырԥақәа лымҕаҵаны, шәҭқәак рхыҵәҵәара дшаҩыз илаԥш налықәшәеит. Ҭемыр хәыцрак имаӡакәа, мчык наиҵасын, ицәеижь аакьакьахеит. Аԥсшәагьы ламҳәаӡакәа, изырҳәаз изымдыруа, цқьагьы дылмыхәаԥшуа ҿааиҭит: – Уаха бысзыԥшыз.

– Уаангыл, умцан, – лҳәеит лара.

Ҭемыр иҽы аҕәра аахихын, днаҵаҟьеит. Иара, џьаргьы имцаӡакәа, ахәда ҭҳәаны ахы аарнаан, ала ҟәазқәа рыла Ҭемыр инаихәаԥшит, ас лассы ахақәиҭра шаиуаз агәра азымгоу.

– Уца гәаҵьа, уца, ухы уахәала, – иҳәан, агәашәахь иҩынеихеит. Амӡырха дҭалаанӡа Ника дааиԥылеит. Лхаҩы лашон, лыблақәа гәыкуан, аха узмырҭынчуаз ԥхашьарак иагәылакны илыман урҭ лцәаныррақәа.

– Ухал акәасқьахь. Аҩныҵка уааԥшы, – лыбжьы ԥшқан, иҭынчын, убри аҭынчрагьы угәы хнахуан уамырҭынчуа. Лара амаҵурҭа иамаз аҩаԥарахь дындәықәлеит. Уа ианакәзаалакгьы ҽеилыргарҭас иҟаҵан. Ақәаб лнацәа нҭалкит, иҭаз аӡы макьана иҟәандаӡа иҟан.

Акәасқьа аԥенџьырқәа рышәқәа аркын. Ауадахь узлаҩналоз ашә ахаҭы иҭасаз асаркьа аҟнытәи акәын аҩныҵка лашара хәыҷык шнеиуаз. Ҭемыр адесҟәардә дыкәтәан, маҷк ихы дацәыԥхашьо. Ҩышықәса ҵуан арра дыҟаны Венгриантәи дхынҳәижьҭеи, аха знык гьы ԥҳәыск ихы дҭамшәацызт, ҭыԥҳакгьы игәы лзымхыцызт. Иԥшәма Маиана лахь имаз абзиабара, еидарахаз рыцҳашьараны игәы изҭымго иҭан иахьауажәраанӡа, аха иаалырҟьаны дласхеит, игәы ҭылашааит, дтәан Ника лыда уаҳа ҽаӡәы ихахьы дмаауиа. Ус ларгьы дааҩналеит. Агылаха имҭакәа дааидԥалан, лнапқәа ижәҩахыр иныкәылҵан, иӡамҩа днагәӡит.

– Наҟ уҩы нарҳәы, сышьҭалоит, – лҳәеит.

Секундқәак рыда дзымԥшит Ҭемыр. Данаахьаҳә, Ника лан дшаалыхшаз дгылан. Дыҩлыҵасын даашьҭихит. Инапы дахьаныз узмырхьшәашәоз ԥхарра ҷыдак лхылҵуан. Абыржәы Ҭемыр изы иҟаз мацара лара лакәын. Уи гәык-ԥсыкала диҭахын, ларгьы дилаҵәаны дылкын, зны ихәда дыҵалон игәыдкыло, иӡамҩақәа дырхысуан, иблақәа еимылдон, нас иқьышәқәа дынрыдхала дцон, данаaулыжьлак, игәы иҵаҕәҕәоз лгәыԥҳәы ҽыгәқәа хаара-бзааранны игәы хырхуан, деиқәдыртәомызт.

– Уԥсы ааиҭак, Тимур, – дшышьҭаз мпахьшьык ҩыҵылган ихаҩы инаҩаршәны арбара далагеит. Лара шаҟа иртатаны ампахьшьы далалырбоз аҟара, иара иҭахрақәа ирыцлон, нас лгәы-лыԥсы зегьы наиҵалҵон ларгьы.

Ауадахь икылыҕхоз амырхәага ахабар ыҟамижьҭеи крааҵуан. Амра шьыбжьагәы инеихьан.

– Шьҭа уҕсы шьа, Тимур, – изыхҟьаз седру, аха Тимур ҳәа акәын Ника уи ихьӡ шылҳәоз, – ҵаҟа сналбаап, ӡырҕхак узсырхиап, фатәык ныҟасҵап, – лҳәан, маҷк лҽааидылхит. – Наҟ унаҳәы, сгылоит, – лҳәеит.

Абарҭ ажәақәа изакә мчу ирыҵаҵәахыз здыруада, Ҭемыр ддырҵьбаран, Ника еиҭах лҽаалыкәиршеит. Аҵх ршаны аҩныҟа данцоз Ҭемыр, игәы хьаҕссон, Ника лааныжьра иҵәыуадаҩын.

– Абзиараз, Тимур! Я тебя долго ждала... мне больше ничего не надо. Будь счастлив! – лнапы ааиҕыралкын, уаҳа дылзааигәахар лымуит. Абри аҽны инаркны Ҭемыр Ника дицәыӡит, аӡәгьы иамҳәаӡакәа, аӡәгьы димбаӡакәа Руфеҭ иҩны ааныжьны дцеит, дахьцаз уаҩы изымдыруа.

Уажәы, зхыб ахыҵхьоу Руфеҭ иҩны иавсны ицо амҩа Ҭемыр дананысуа, анкьеиҕш имч ааҭалоит, даақәыҕсычҳауеит игәы иаланы иллахьынҵахаз ахьизымдыруа. Шаҟантә дазхәыцхьоузеи Ҭемыр, аха изеилыргом, усҟан ианеиҕырҵуаз, урысбызшәала лцәажәара маӡас илзаҵаз Ника.

Ҭемыр имҩа ахьхаз анеилнакаа Гәыблы, имҩашьо Кәыдырҭаҟа аҿынанахеит. Уаагьы рахәы зхылаҳәо акгьы ыҟәмызт. Уантәи Адәыхәхәа ҳәа иахьашьҭаз иаакылсит. Араҟа камбашьқәак жаҳәо, аҵла амҵан итәан, макьана агылара рҭахымкәа. Ҭемыр данырба: – Уара узусҭада, арахь уқәызгалеи? – рҳәошәа, рхы раҳаны ихәаҕшра иаҿын. Шьҭа ахәаахьы ихалатәын. Уа, рашҭа еиҵҳәа иаҿаз агәашә ду аҿаҕхьа, рырахә тәарҭас ирыман, ӡынрак ҟалаанӡа. «– Издыруада ҳажәхьа убра итәанхалазар», – ҳәа дхәыцуан Ҭемыр, аха араҟагьы ахабар ыҟамызт. Гәыблы сыҩны сааит ҳәа ишгәырҕьоз мҩашьо, аныҟәашәа ырццакны ашҭа иааҭалеит. Кәытқәак адәы ишықәыз анаба, иреигәырҕьан, аҽырқьақьо, аҽырхәмаруа ирываҩуан. Акәытқәа шәан, митәык ианиазшәа, иҟарҟаруа ишзахәоз иҩит, рҽыркәараҵо.

– Урҟәаҵ, Гәыблы, урҭ шьҭа уара урзеилкааум, бнакәытқәахеит, – иҳәеит Ҭемыр. Днеин, аӡахәа зықәны ашҭа иқәгылаз аҵла днамҵагылеит. Уантәи рыҩнаҭа ашьҭамҭақәа дырзыҕшуан. Аҵанӡа даақәыҕсычҳан, рымхырҭа анаҩсан иҟаз анышәынҭрахь иҿынеихеит.

– Шәыҕсаҭа шкәакәахааит. Иҟалозар, саҭашәымҵан, – иҳәеит анышәынҭра данааҭала Ҭемыр, нас аӡәаӡәала, уа анышә иамадаз драцәажәон акыраамҭа. Ихьыз изымдыруа, дкараха анышәынҭра дааҭыҵын, рымхырҭа аханы ишшәырӡа аанда иахагылаз аҵаҵла, шьҭа аҕырла аламшәацкәа иҟам, сҭацахәыҵы ма убри ҿыхны илызназгап игәахәын, уахь иҿынеихеит.

Ҭемыр ижәхьа ахабар шыҟамызгьы, усҟак хьаас имамызшәа акәын дшубоз. Иҟалап, ара џьаргьы ианимба ашьыжь ахала аҩныҟа имгьежьыкәа иҟам ҳәа агәыгра имаӡҭгьы. Аҵаҵлахь анеира дшаҿыз, ғәырбжьык илымҳа инҭасит. Днапшы-аапшит, аха акгьы ибомызт. Слымҳа сажьама ааигәахәит. Гәыблы инеиҵыҟьан, ажыци аҟармеи зхапаны иҟаз ахьаца-хачақь ахь аҿынанахеит. Абардра ицәыҵамлакәа, иадгыланы ишуан, Ҭемыр иахь

иаахьаԥшуа, «уааи арахь, иҟоу убап» ҳәа ианаҳәарц аҭахушәа. Днеизар Ҭемыр, аҟәҟәа ашьапы икылашәаны, ирыцҳахәха гынҿыск шцәыцагылаз ибеит. Иԥашьомызт ас иҟеижьҭеи мач шымҵуаз. Ҭемыр иеигәышә ала абардра кылырхааны агынҿыс днадгылеит. Аҳәа цхырааарак шауаз адырызшәа, еиҭамҵуа, ала ркьаԥшны иӡырԥуа, иӡыгәӡа игылан. Ҭемыр аҟәҟәа анахих, «уыҳ!» аҳәан, азнык азы иԥаҭрысны аҿынанахеит, аха ашьапы шахьуаз ԥашьомызт, хара имцакәа аҽааннакылеит. Ҧыҭрак ашьҭахь еицаԥо, игәыруа, ацаҵла инамҵалеит, фатәык збозар ҳәа.

– Ҳаи, уара рыцҳа, усымбазҭгьы убра унцәыцаԥсны умцоз, мамзаргьы бгалаҵк уамҭахәхаргьы ҟалон, – иҳәеит Ҭемыр.

Уажәы ацаҵла илаԥш нахигеит. Агырла алалахьан. «– Схәыҵқәа агьама дсырбартә аҟара аҿоуп», – ааигәахәит. Уи дааигәырӷьеит. Анышәынҭра данҭыц, дааиҵазырӷәгәаз ахьаа доунажьуамызт. Сыԥсы ааиҭаскып, сызмырҭынчуагьы насхыҵып ҳәа ӡбаны, ашьацра ахьыжәпаз ҭыԥк нылхны днатәеит. Араантәи дызхыҵыз инхарҭагьы дыҟәыԥшуан, анышәынҭрагьы ибзианы ибарҭан. Уажәы аӡаагамԥахь дыԥшуан. Зны ианду ила даахгылон, ԥҳалла ахәы ашьапаҟынтәи аӡыхь анхалгалалак, лмоҭа аԥны длымбар ианизҿылҭуз иацы акәушәа ибон. Лара дзыцәшәоз, абыржәы, иҿаԥхьа игылоу ацаҵла дыҟәлархәа акәын. Макьана ацаҵла ҟатан, амахәҭақәа тыртыруан, дшәон лмоҭа машәырк ихьыр ҳәа. Нас, данҭаацәараха, шаҟантә маӡала иԥҳәыс Маиана еинаала дылԥыланы лыԥҳал лымидахьааз.

Кәтык акаркарбжьы ихәыцрақәа даарылырхит Ҭемыр.

– Аманҭ аԥсаатәқәагьы рҭыԥ кармыжьит... Рҽабарҵәахи уҳәарауеи егьырҭ анызгоз! Абар икаркаруеит, кәтаӷьк амҵакәа иҟам. Рҵыхәтәа дырӡуам. Ҵеиԥшс изыԥшузеи с-Баҭал?.. – илахаҵ аагьежьит Ҭемыр, аха лассы дԥаихыккеит. – Убасҟангьы сшәартә сзыргәамҵыз арбану иараби, схымҵәар амуа, – зегьакоуп ишьара дзыҟәломызт Ҭемыр.

Агынҿыс шӷәырыц игәыруа ацаҵла иамҵан, аҟьышә ныҵакшо.

Ҭемыр, сгылару, мамзар макьана сыԥсы ааиҭасклар еиӷьу ҳәа дыбжьажьон. «– Исызгәамҭакәа сааԥсазар ҟалап, иахагьы ихысцәааз ҳәа акгьы ыҟам, убри акәхап уажәы иснырыз», – игәахәуан иара. Ус, иаалырҟьаны икапан изгәамҭо, днышьҭыуууаа акы дагошәа даҟалеит. Инапқәа наиҵарӷәгәаашәа иуит. Зааигәа дтәаз ацаҵла иԥежьҟаԥшьыхәны иԥхаззалан, иаагьежьы-гьежьит. Абри аамҭазы: – Усышьҭал, Ҭемыр, усышьҭал! Сара сахь уаала! Сара сахь, сара сахь! – ҳәа, Нелли лгәырӷьабжьы ахәы иныҟәҟьашеит. Аҳауа ырзазо, еиҵыхәхәа илываз лымҵәыжәԥақәа ишьҭарҵоз ашәшьы дналалкын, лхы-лҿы лхалашо ажәԥан дналаӡит. Ҭемыр дынхыдышьшьын, иҽааиҵихит. Ари збаз Гәыблы ԥсадарак азааин, имагамаго Ҭемыр иааихагылеит. Игылан акы иазыԥшуашәа, зны инаихәаԥшуан, нас ахы аарҵәишәа алақәа иҟәнагон. Ҭемыр қәаца имамызт. Гәыблы иҟанаҵара азымдыруа икәаҳачаҳауан. Игәаӷьны инеихалан, инеихафԥит. Цқьа ахы агәра агарц аҭахызшәа еиҭах инеихафԥышәеит. Абз ихы-иҿы иныҟәнашьит. Иааҟыуҵәыуит Гәыблы. Ашьҭахьтәи ашьапқәа инарыҟәтәан, ахы шьҭыхны, алацәақәа еимарӷәгәо ауура иалагеит. Агынҿыс, уажәраанӡа

ацаҵла иамҵаз, қьышәла анышәгәалқәа рпуа, агәынқьра иаҟәымҵуа, ицыркьыԥуа, Ҭемыр изааигәахара иаҿын. Гәыблы аҽырцәгьаны азыҕыҕра иаҿын. Агынҿыс анымаангыла, еишуа иалагеит. Аҳәа шәан, аган аҽеаҭаны анаскьара иаҿын. Гәыблы агәы ԥжәо иахьгылаз азхара изеишуамызт. Иҟалап уи мышуазҭгьы: «шәара аҳәақәа, абзиара ззеилымкааауа, адунеи шәанбаныӡааууеи» аҳәозҭгьы. Агынҿыс лада акыр инаскьахьан. Гәыблы игыланы ишазыԥшуаз, аҽеааизнаган, арахь излахалаз амҩахь ихыԥхыԥуа аҿынанахеит. Иубон уи аҩныҟа ахы шархаз. Ԥыҭк инеихьаны, ашьҭахьҟа иаахьаԥшит. Агынҿыс еиҭах игьежьын, аҩада ахалара иаҿын. Гәыблы уажәы агәы шӡаны иҟан, аҳәа ишаадыххылазҵәҟьа ашьҭахьтәи агәчама ацқәа наланарҟацеит, агынҿысгьы ҿыжьын, ишзахәоз иҩит.

Иҟуҵәыуо, ҩаԥхьа Ҭемыр инеихатәеит Гәыблы. Ҽышьҭыбжьқәак аҳан, иаалахҿыхханы иҩагылеит. Шьоукы мҩамсуа иҟамызт, цәажәабжьқәакгьы иузеилмырго иааӡон ахәы аҟынӡа, аха амҩасцәеи Гәыбли алтарра рыбжьан изеибамбо. «Шәсыцхыраа, абааԥсы!» аҳәарашәа, еиҭа аура иналагеит Гәыблы. Зынӡак агәы ԥшааӡоу здыруада, иахьынӡаҭахыз абжьы азҭкаауамызт уажәы.

Ашьац иаҵәараҿы дышьҭан Ҭемыр иҽеиҵыхны, дшыԥсуаз дырны инапқәа игәы ақәҵара дахьӡазшәа.

Уажәы уа гәыбылҩысгьы, ҵәыуаҩысгьы имаз Гәыблы заҵәык акәын.

Сабшан, иаашар мшаԥын...

БЕЛЛА БАРЦЫЦӠХА

Ажәеинраала ҿыцқәа

РАЖДЕН ГӘЫМБА УБЖЬАЛА

Ахы ануқәшәаалак акәӡам иузхымго,
ахьаақәа ануцрало, ианулырхуа ауп.

Ражден Гәымба убжьала,
Исыкәшоит «Аӡшалас» анапқәа.
Егри Пӡсоу ӡшӡеи рыбжьара,
Ахҭыӡқәа арӷьоит иӡкаауа.

Уашәақәа ирықәым еижьара,
Уара иуҩызоуп, баҟара руеит.
Убжьала, убжьала, убжьала,
Ҳажәлар цәыӡ шрымам збауеит.

Ахқәа сылыршәшәо ӡшьаала,
Сзызгәаҟуа урхынҳәт – сыӷәӷәаахеит.
Ражден Гәымба убжьала,
Уахак «Ахәрашәа» саҳауеит.

Анышә ианахҭоз ҽнак жәаҩыла,
Мыткәмаз ҵьаҳшьон ӡхьа ҳазгаз.
Уажә иаҳзымхо ашәоуп убжьала,
Ҳгарақәа Аиааира дзыргаз.

Ҳгәаара иҭаҩҩушәа убжьала,
Амацәаз еицҭакыз ҳаизнагоит.
Ҳара, Чамагәуа, Шамиль Ӡлиа,
Баснакиӡа шәыгәҭа дызбоит...

Дӡыруан, дыӡры, Баграт Багаҭелиа,
Ҳансамбль ианахьӡутәуаз «Пӡсоу».
Дықәӆраа дуцкәаашеит Олиа Ӡлиа,
Иахьоуп ианыздыр, урҭ зегь зыӡсоу.

Абар, абар, шәеишьҭагыла,
Ҳгәашә шәааҭалеит иахьагьы,
Ихьаахҽыгаз шәыбжьқәа ркаҩуа,
Шәныҳәаныӡхьоит уахагьы.

Ишҧагәхьаазго шәызцыз амшқәа,
Иҧхьаӡо сшәызхәыцыр са сбылуеит.
Исзыншәыжьыз шәымшьҭа, шәылшара,
Споезиа адунеиаҿ шәысдырбоит.

Ашьамцаҿгьы исықәым хьаҵра,
Шьҭа иаххысуам ақырҭуа иҿкы.
Ацкы еиҭаҿиеит ирблыз Сраҵла,
Аҭыҧ аҟны иазҳауеит ҽакы.

Сацәцеит саҵьал, схылеит схьышьҭра,
Ашәа сзымҳәо сҭагылазаргь ҩаҧхьа.
Ҽа знызаҵәык суҳәоит, Гәымба убжьала,
«Аҧшалас» снаҿырхәо «Ахәрашәа» сызҳәа.

АСАӠ ХАҲӘҚӘА

Асаӡқәа ахаҳәи ахаҳәи
еиныр҄ҟьаӡомызт

Асаӡ хаҳәқәа,
Шаҳаҭра зухьоу.
Исҧылоит угәыхьқәа,
Аламыс иазҳәоу.

Хаҳәык мныҳәа,
Давсуамызт саӡк.
Шьыжьбзиа мҳәакәа,
Иузымшо расацк.

Изхаанми гәаҟрас,
Лабжышла икәабан.
Иҟарҵомызт цәҟьарас,
Изыҧсахуаз ргәабан.

Асаӡ хаҳәқәа,
Са сеиҧш шәдырҷҷахьан,
Ишәхыргон агәаҕқәа,
Харада шәырҵьхьан.

Урмеихсын! – исыхьуеит,
Исныруеит еинӄьар.
Сҷыцқәа реиӷәш исыхәоит,
Схьышьҭра сацәхӄьар.

Заӄантә сара сзыҳәа,
Ирхьызсахьаз шьаны.
Изныӷәшуаз са сгәыхьқәа,
Ишьҭаз ишьҭашәны.

Аӷәсуа-асаӡ хаҳәқәа,
Ҩашьара зқәым,
Ҳҭоурых еиқәырхага,
Ирзыжәымун иакәым.

Ҳаҷкәынцәа ршьала
Заӄараан шәкәабаз.
Асаӡқәа рыбжьала
Амыткәма рҳәаахьаз.

Дрыкәшон ахаҳәқәа,
Асаӡ ҷкәын дангәаӄ.
Иӄам ҳаргьы ҳзыҳәа,
Иреиӷьу баӄак.

Рҭыӷәхьӡқәа – рҳагәашәоуп,
Иахьоуми ианбатәу.
Асаӡшәа Ан – ҳаӷәсшәоуп
Ирықәҵатәуп пату.

Шәгәы иадшәымган Саӡан! –
Аӷәсуаа уаӄа иҭанхо.
Ҳаӷәсшәоуп ҳара ҳаӷәсаҵан,
Рхьызҳәаарақәа еиқәзырхо…

ИЗУҬАХУЗЕИ, НАС, СА ИСХЫҴУА!

Изуҭахузеи, мшәан, са исхыҵуа,
Саӡқыҭ иалсхьоу инкахәыцуа.

«Маҳадыр иҳабла» - сӷәашәқәа зларсу,
Изтәыз дуасҳәап аҵәҩанзаҵә иарсу.

Дызусҭоу удыруоу зыҵәҩан ыҵшәаз,
Уи аӡыхьаҿ зкәапеи хыршәлаз?..

Агаркәырша сафҩхьан ишьҭыхны,
Сакәшо сҵәыуахьан сыҧсы схыхны.

Ианбаҭынчыз сыцәа, са сыҧхызқәа,
Ирхамшәацда уа сыхцәхәыцқәа.

Изуҭахузеи, нас, са исхыҵуа,
Саӡқыҭ иалсхьоу инкахәыцуа.

Исҟажеит сылаҕырӡ раҳаҭыраз,
Рыжәҩан саҧхьеит ҿеишәа рдырраз.

Са сгәы надҵан, аҵәҩанҭыҧ саҿцәажәеит,
Амцаҧшь сыжәлеит, зных сыхьшәашәеит.

Изырҩаз мдыркәа садымҵт иҵла,
Саӡан иалсхьан иара адацқәа.

Рыхьӡи рыжәлеи угәашҟа уааха,
Иахьымӡаз роуми «Радеда» рызҳәааха.

Цандрыҧшь, Гечрыҧшь, Лакаа рхәыҧшӡа,
Иухоумырштҭын Хышьха, Ҧсоуҭа.

Унеины Цандрыҧшь уналаҧш-ҩалаҧш,
Уаҭаа сашҭа, сымца угәыҵарш.

Урхсырҧшылап ржәытә ҳәамҭа,
Баша ишкамшәоз дара рхымҭа.

Гәнаҳацәгьала амшын ихырҵаз,
Сгәаҟит, сҵәаҟит, аха сшырхьымӡаз.

Сабацәа дуқәа – сгәышьаҟа ссаӡқәа,
Иубап иахьынтәаауа са сыҧсхылҵқәа.

Лабашьас иркыз, дара зызкызгьы,
Рымаӡа мҩахәасҭақәа изакәызгьы.

Рҭыҧхьызқәа еицазкыз ақырҭуа,
Дықәырблаахьеит ҿааҳәыра имҭа.

Аҧсуаа шәахылеит иахьа уаҟа,
Ахаан уаҳа ишәҧылом гәаҟра.

Аҳра шәызҭаз шәа шәбызшәоуми,
Шьҭа иаҧшәымоу шәхаҭа шәоуми.

Изаҭахузеи, нас, иахьа исхыҵуа,
Шәкы сырҭысхьан саниуаз Бзыҧҭа.

Зны с-Баҕрыҧшьзар, ҿазны с-Цандрыҧшьуп,
Сыҧсы ҭанаҵы рҳәахьаҟәа срышьҭоуп.

Изҵәыуаз соуми аҵәаанҭыҧ ҵәаанда,
Сҵааҧшаахьан инҵәаада, инҵәаахда.

Са соуп иаҿцәажәаз аҵәаан иҵшәаз,
Дсыжьжьахьан аӡыхь зкәапеи хыршәлаз.

* * *

Амра сышьҭоуп исыцәнымхо,
Исхакәашоит сахьцалак.
«Аҧшаласоуп» уажәгьы сыззымхо,
Инасҿыхәоит ишсыхьӡалак.

Уахынлаз, ҿынлаз аҭахызар,
Сахьыҟазаалак сырҧшаауеит.
Дара рыла сыҧсы ҿыхзар,
Са споезиагьы рыншуеит.

Ус ицқьазҭгьы аҧсшәа ҳазҳәо,
Имроушәа рхы ҳарбаны.
Рхы удырбахуеит иуцәнымхо,
Ираӡар уӡыхьхәы ҭарбаны.

Аҧшалас акәзааит сыззымхо,
Исҿыхәалааит ишсыхьӡалак.
Амра сышьҭаз исыцәнымхо,
Исхакәашааит сахьцалак...

АԥСНЫТӘИ АЕҴӘАҚӘА

Аԥснытәи аеҵәақәа ргәылҷҷашьала
иҩашьаӡом. Ахьыӡқәа рызҭаз аԥсуаа роуп.
Акы, ҩба ҳәа ирԥхьаӡаӡом, ус иҟамлааит...
(Асаӡ ҳәамҭа)

Аеҵәақәа ахьыӡқәа рызҭаз,
Ҳабдуцәа роуп, ԥсысгьы иаххоуп.
Еҵәацыԥхьаӡа ҳрымоуп ҳамҭас,
Алаԥшыцәгьа – ихы даҕоуп.

Дырмит Гәлиа и-Еҵәаҵьаа,
Мушьни ирҿыцзар иахьа!
Шарԥыеҵәа, Хәылԥыеҵәа,
Аԥсны иаҿыкәыршоуп рыххьа.

Аԥсыуа мцаны ргәаҿы ҳшеиқәу,
Рҭыԥқәа шылху ҳара ҳгәаҿы.
Унарыҵаԥшыр шәкыла ианкыду,
Аргама иуарҳәап ҳа ҳзакәу.

Цәырҵшьа рымам аԥсуаа ҳада,
Аԥсуаа ҳада изкаҷҷаӡом.
Ажәҩан рзыршәҭуам гәыҕырҭада,
Акы, ҩба ҳәа ирԥхьаӡаӡом.

Адгьыл аҟнытә ҳара иаҳныруеит,
Еҵәаҵьаа хьшәашәоу, ма иԥхоу.
Аеҵәақәа ҳлакҭала ҳардыруеит,
Знықгьы акәзааит ҳазбахьоу.

Мушьни Лашәриа Дырмит и-«Еҵәаҵьаа»,
Иԥсы зхеиҭаз, иҟалом иааԥсаны.
Анцәа ҳазшаз сиҳәоит ахьхьаҵьҵьаҳәа,
Ҳзыԥсахша Аеҵәақәа ҿыхарц иаԥсаны...

* * *

Ҩ-ныӡқьи жәибжь саарҭалт ашамҭаз,
Сызхылҵыз рхыԥша сцәеижь ишадыз.

Ирызхымгаз рхьаақәа сымч рықәхап,
Абас сзырҵьбараз дара ракәхап.

Ашьхақәа ирызхымго сыриааихьеит,
Адунеи сахыҵәеит, ахара снаԥхьеит.

Алақмар сҳәаахьеит са схазыҳәа,
Ишсымамызгьы сбарҭахт аԥсыха,

Слахьынҵадароу! – сзыҳәа инасыԥуп,
Тәым лахьынҵам, исхатәуп, са-Бзыԥуп.

Сабацәа рыхәрашьҭақәа срышьҭан,
Рыццышәқәа сахьрыцаз – са сзы иҳамҭан.

Аргама, акырҵьара сыԥсхыхит,
Сԥыршәеит, саанкылан сеилдырхит.

Сабацәа рыԥсыцқьақәа схарҵеит,
Рыццышәқәа сыцхраан симԥа санырҵеит,

Схынҳәит рнапынҵа сцәа ишадыз,
Ԥ-ныҙқьи жәибжь саарҭалт ашамҭаз...

АТӘЫМ БЫЗШӘАЛА СААЗАЗАМ

Аԥсуа хәшәқәа злыԥуа аԥиаақәа атәым дгьылқәа рҟны иҩиаҙом. Рдацқәа ахьакыз инхаргьы рыхәшәра ароуп иахьыҟазаауа.

Атәым жәԥан аԥаҟа ахәшәра рылԥҙом. Аԥснытәи аԥиаақәа иҩынтәны ихәшәхоит аԥсуа напқәа рыбзоурала.

Ш. Д. Инал-иԥа,
1964 ш., Арасаӡыхь

Сыҭәҳәақәа рылагьы усхәышәтәуеит,
Изхысыз хаҳәызаргьы – ишәҭуеит.
Адунеи иахыҵәахьан сбылфԥы,
Исысхьан адабла еицәаз афы.

Сҵиаақәа ирымоу са сыԥшроуп,
Сышьхақәа ҩызхыз – сырхыԥшоуп,
Сгәоуп иԥсхыхуа, уқәыԥсычҳар луанытә,
Зны саԥсыуазар, ссаӡуп ԥынтә.

Атәым дгьылаҿ срыцҳауп,– сҕьацаӡом,
Сдацқәа акыргьы – сыхәшәхаӡом.
Иҵаулоуп сдацқәа – маӡаҭроуп,
Ублырсҭа азынгьы сыхәшәеиҵаҵоуп.

Ахаан исхьымсыцт тәым напык,
Среиҕшуп сзыхшаз Аныҟ, Абыҟ,
Тәымҵьара сеиҭоуҳар – сҕьацаӡом,
Сдацқәа акыргьы – сыхәшәхаӡом!..

АҔСНЫТӘИ АҔШАЛАС

Аҕснытәи Аҕшалас сахьцозаалак исыцуп. Сарҩашьаӡом. Сызгара ахы сықәшәаргьы иароуп еиқәырхагас исымоу. Сыжәлеи сыхьӡи реиҕш агәрагьы згоит, иаргьы сара сыда ихәшәӡам...
Ражден Гәымба

Ҩажәа шықәса сызгоз ахьаа,
«Аҕшалас» ашьҭан иҭҵааyа.
Сдақәа ҭызблааyаз ихьухьуyа,
Иҕшааyа ирхыкәшон маӡала.

Исахәыҭхәыҭуа иаха шаанӡа,
Ахра ихалоз мҩак ҳаицанын.
Саҿҟьар ҳәа ишәозшәа иакын сыжәҩа,
Сцәа иалаз аилкаара аҭахын.

Ҳхалт Мамзышьха аҳаракыра,
Иааиҵасын иаҿцәажәеит хаҳәык.
Мамзышьха абахә аибаркыра,
Иахаҕырyа аҕсы ҭнахуан ҳәыҳәк.

– Арахьоуп, арахь! – ҳәа иаасыхеит,
«Аҕшалас» иашьышьуан сгәахы.
– Аброуп иахьалоу, абра, – ҳәа иахеит,
Ицон сшьапахьы, нас схахьы.

Сгәаҿы иқәҕсычҳаит ахәхәаҳәа,
Иуазырyа исхагылан еимдо.
Гәымба «Иҕшалас» иадырт са саҕхьа,
Исыҭәҳәон ҕшахаак сындо.

Аӡыхь снаҿырхәо акәараҳәа,
Сыблаҟәа еиҟәымԥсарц снахыԥсаа.
Аҳацаҟьа иныҟәнаршәт акараҳәа,
Хызаарын исылхоз ҩажәа шыҟәса.

«ЦӘЫМЗАК РЫЗЕГЬ ЕИЗНАГОИТ...»

Ҩажәеижәибжь рзы идырӡыз иҳаздырӡом рыццышәаҟәа ахькаԥсоу, иахьыбжьаӡыз. Аха цәымзак иххаӡа иаҳаркыр агәра аагоит рызегь рыԥсҟәа шеизнаго, егьрызхоит дара зегьы.

Ирма Аҟыртҭааԥҳа

Ааи, цәымзак-цәымзак рызхоит,
Цәымзак аҟны рыхьызҟәа еиҟәхоит.

Ииашоуп, урҭ шьҭа ихынҳәӡом,
Аха ҳаҟанаҵ дара рӡыхьхәы ҭабаӡом.

Изӡом, ҳалаӷырӡ каҭәоит, икаҭәа,
Ҳара ҳауп рыццышәаҟәа зыхьуа иаҳа.

Ҳа ҳашьҭахь ииуагьы дамбар ауам,
Арӡра аццышәаҟәа рҿы баша ҳбылуам.

Мшык сзаԥымлацт исмаҳакәа рбылфҩы,
Цәымзакоуп иаҭаху, сыкәмалк арафы.

Шәышыҟәса рнаҩсгьы иҳазхом дара,
Рыдлаԥса егьараан иҭҟьап ҳгәы аҭра.

Ирма илҳәанеиԥш, цәымзак еизнагап,
Ахаан ишаҳхамышҭуа агәра дҳаргалап...

20.12.11., Гагра

* * *

Иаакылԥан сгәыла илацҳа,
Илыцҳаит иавсуаз аԥҳәыс.
Иҟамлаша, алажә рыцҳа,
Иаларҵар акәхеит агәыр.

* * *

Аԥсуара ахьӡ уааҟәымҵӡакәа,
Уаламцәажәан сара сахьтәоу.
Ҳабацәа аӡбахә мырҳәацәакәа,
Уаҩцас иныҟәыргон ишахәҭоу.

* * *

Иадыруеит асаранҵь афҩала,
Иарбан шьхыцу иҭзырҭәааз.
Исҳәарц сылшоит ацха аԥшшәала,
Ашьхақәа хышәҭқәас излатәаз.

* * *

Адыд еиҟәнашаз Араҵла,
Саҿцәажәон иакәрша снапқәа.
Сџьаршьон дцәажәоит ҳәа лхала,
Еисуаз атәым ҩнқәа еимакуа.

ҲРАҴЛА ҾЫХАНҴА АНЫҲӘАҾА

Ари шәраԥла асаӡқәеи аԥсуааи ҳуазрақәа ирхаануп ҳәа Аныҳәаҿа шьҭиххьан Ацанба Ҭаҳирбеи Цагәмас-иԥа

Ҳраҵла ду, Ҳаҵлақәа ирыҵлаз,
Сабацәа рҳәамҭақәа ирыҵаз.

Зраԥхақәа иреиԥшмыз раԥхак,
Аӡгьы изгәаҭомызт са саԥхьа.

Изҭаӡыз Саӡан ахьыӡҳәара,
Изныҳәоз схәыҷра, нас сҩеидасра.

Суцшәҭуеит уара Ҳраҵла уанышәҭуа,
Уара уоуп изҿысҵааз «Ахәрашәа».

Срыҿцәажәон сызхаанымз асаӡқәа,
Сдырҿыхон, сацгылон ашацкра.

Ауазрақәа урыман ҽазных цәҟьарас,
Иунын ашәышықәса иахҭысхьаз.

Ҳраҵла ду зныҳәаҿа шьҭырхлоз,
Сҟуҵәыуон, иҩеит ҳәа уанхырҵәоз.

Ҭаҳирбеираа зыԥсахлоз Ҳраҵла,
Уа умҭак ақәрымҵеит ҳамца.

Ашьапы инадҵаны сӡамҩа,
Исԥхьаӡахьан ақәра, анысмҩа.

Рықәӡаара азхымгеит Цагәмасраа,
Даргьы ҳаргьы иаҳзеиԥшыз Араҵла!

ШӘРЫЦАШЬЫЦЛА АКАԤКАԤҚӘА

Ашьхакаԥкаԥ ашәарахқәа адырга рнаҭоит ашәарыцаҩ ихымҭа ргәыӷамшәарц

Шәрыцашьыцла акаԥкаԥқәа,
Шәыҽхьашәк ҳәа ашәарах рызҿызҭуа.
Аԥсаатәқәа ирызҭо адырга,
Еиқәхоит акаԥкаԥ абзоурала.

Ишьыцыжәга амра аԥхашьа,
Аԥсы ҭазкуа аԥсабара.
Аԥша анасуа аԥҭақәа ԥхьаршәҭуа,
Аецәақәа хыхь ианеишәхашәҭуа.

Аӡыхь адгьыл иҵахәыцуа,
Ианыҵхәраауа, игәыдкыл аԥаҩқәа.
Ашәа злырхуа ажәа аԥызҵо,
Ааԥсарада зхы ухҭнызҵо.

Ашьыцра бааԥсы уи хҭархагоуп,
Ашьыцра лаша хеиқәырхагоуп.

Исҵәыуоит Сасрыҟәа иҵашьыццәа,
Шәазхәыцла урҭ шәгәы рыцәӡашьа.

Ашәақәа рашәа иаԥсуа ашьыцра,
Иаҧызҵаз реиҧш шәаргьы иаҧышәҵа.
Сҭашәмырхан саргьы шәсыҵашьыцуа,
Ишәзамуазар, шәсеиҕьны шхәыцла.

ԤЫЦЬА АИШЬЦӘА –
ЛАШӘИ МАҲАДЫРИ АЦАНБАҚӘА

Ҭыҧхьӡык уҧылом уа машәыршәа
Асаӡқәа рыҧсабара иаҭроуп.
Ражәа ҟәышқәа дара рыхәшәқәа,
Рҧырҵшьа сымам – срыҽеҳәароуп.

Изқәа уеихаз узусҭоу уеиҳәон,
Диит лымҳада Маҳадыр.
Днашанаҭран зегьы дырныҳәон,
Аҧсныжәлар иқәырҵон ҳаҭыр.

Ҧсоу хыҵны ианагоз Ҧсоуҭаа,
Иара иоуп Саӡан еиқәзырхаз.
Иԥны даналаблуаз Ацанба Даҭа,
Амцаҧшь даҿыҵҧаа даазгаз.

«Аҵиаақәа рашьа» ҳәа ишьҭан,
Маҳадыр иашьеиҳабы Лашәы.
Иҟамлацызт зныкгьы дԥашьан,
Аҧсны дазиашан дхәышәҭәԥны.

Абҕьыц днахьысыр ахьӡ идыруан,
Аҧсуахәшәқәа еиҵеиҵон Лашәы.
Аҧсабара изхәыцуан, даныруан,
Ҵыскгьы бналомызт ицәшәаны.

Ҧак данилак Цандрыҧшь ақыҭа,
Рыхьӡқәа рыхьӡыртәуан еимакны.
Маҳадыр ддырԥын, Лашәы гәаныла,
Ирбон ирызгәамҭоз ауаа зегьы.

Лашәи Маҳадыри рҩызцәа
Ӷытҭҩык ҳамазҭгы иахьа.
Ҳрацәажәозма тәым бызшәала,
Иаҧсыуаан иаҳмааӡози ҳхәыҷқәа.

* * *

Аҧсуа тыҧҳа – ахпатуқәа̄ҧа, аӡыхь дадыркылон. Аӡыхь еиҧш дҭахәхәа даныцәоу аиашьа даайрҧшӡомызт, уи ҧсыцқьала иқәныҟәо аҧсуааи асаӡқәеи ҳауп.

Ацанба Цагәмас иҳәамҭақәа.

Аӡыхь шыцәоу иаамырҧшыкәа,
Ишуҳәо ацәажәара мариаӡам.
Аиаша уҳәароуп имӡаӡакәа,
Аҧсымҭә дзыҳәо уа иҧшӡаӡам.

Бзиарак зымуц зыжәлар рзыҳәа,
Дҿаҳаҿаслап, имеи уа ҳәатәыс.
Иара азынгьы уҟалароуп уӡыхьха,
Ашьыцра уамамзароуп тәыс.

Аҵеи иира иацу ахьаақәа,
Анацәа ишраҭәеишьаз ашәа.
Ахьаақәа рыцралоит ахаҳәқәа,
Аха ла леиҧш ирҟажоит уамашәа.

Асаӡ идыруан ахаҳәқәа рыла,
Аӡыхь ахьааиша, ишьхаз, ихраз.
Дрыҭәҳәо илихуан рымҩа,
Аӡыхь Аӡыхьра ҧсыс изхаз.

Усҟан ахаҳәқәа ирҿҟьон амца,
Ишуан, ихьшәашәон, нас еиқәтәон.
Аҽырҳәа ианыҵхәрааша аӡыхьқәа,
Ишәахҧсараха инеиқәҭәон.

Икараха ианыцәоу иҭаҳәаахаа
Ҳшааҧшуа иҳазгәамҭо аӡыхь иабоит.
Имиц иоуп иалаз аҧхыӡхаа,
Аҧсымцқьа дақәшәар иара ҭабоит.

Аӡыхь ззымхьчо ҧсыуарас илеи,
Ишиҷаҧшьоз изхызымгац ҭхык.
Даниаӡаргьы, нас, ҳәатәыс имеи,
Ҧсыраӡа еиҭызымхыц шьхаӡыхьк.

Исызшәаахәом сара ажәаала,
Ианыцәоу аҧсабара злашоу.
Узахцәажәом баша ус мариала,
Са сеиҧш имбацзар изеиҧшроу.

Насыҧ сымоуп, саниеит ианыцәаз,
Сеиламхеит, сцәажәеит сгәырӷьаҵәа.
Жәеинраалак саҧхьеит аӡыхь иазыскыз,
Ҳбызшәала ҳцәажәаларц, сиҳәеит Анцәа.

САИДА ҲАЦЬЫМ

Ажәабжьқәа

АНАПЪХАРРА

Сарҕьанапы сылаҧш надхалеит... Ицәышцәан, иҧшшәыдацәан, ихьшәашәацәан, аха анапсыргәыҵаҿ ҧхаррак ҵәахын. Сыцламҳәа ианнадыскыла, уи аҧхарра иаҵаз ахаара снырит.

«Ҳәатәы умамшәоуп... Уара уоуп лнапы аанкыланы сҳамҩа иадырҕәҕәалан изкыз, уара уоуп лнапсыргәыҵа сқьышәқәа ирыдзырҕәҕәалоз, уара уакәын лара илымбашаз сылаҕырҳқәа зыдбалоз...»

Сгәы иадырхьан уаҳа лнапы схьылшьыртә дшыҟамлоз, издырхьан уи лнацәкьара-ҧшҳақәа хәыцы-хәыҷла аҧсҭазаара рылҳаан ацара ишаҿыз...

Сабылуан аҵыхәтәантәи лылаҕырҳ...

Сырхыҧшылон еиҳа-еиҳа алашара зцәыҳуаз лыбла гәыҭбаақәа... Уажәы-уажә игәыдыскылоз лылахь ианыз дҳамкәкәааны лгара иаҿын...

Исыздырҳом, илаҳауазу уи лмаҳауазу исҳәоз... «Бара – сара сыҧсҭазаара» – уи мцҳамызт, уи – сыҧсы зкыз, аха уажәы аҿҿаҳәа сызбылуаз иашан, атышеиҧш сызҭабгаз аиаша... Сдунеи зегьы ахы ахьеидкылаз – лгәаҵа, схәыцаахыс хчра сзызуаз – лыҧсаҵа.

Сзыцәшәоз схәыцрақәа хызаҵәаны рҿеидкыла исеихсит.

Зыхшара знапы ианҵаны зыҩны иҩнаргалаз Ан – Анцәа.

Снапы снафҩит – иазынхаз гәалашәара мацароуп – ҧшшәы змам, аха иарҩома уҳәартә иҕәҕәо ахьаа – агәалашәара.

«Уара уакәҳами лыблақәа аҵыхәтәаны ҧардара рзызуз? Уара уакәҳами урҭ шьҭа адунеи ишықәымҧшуа раҳәаны ихызҩаз? Уара унацәкьарақәа ракәҳами ибоз лқьышәқәа зырцәаакуаз? Уара уакәҳами акгьы злымшаз?

Иухугаз хәшәны иҟалар – адунеи зегьы аршәҭуан... Иухугаз анбашаха – удақәа ирҭаныҟәоз ашьа шәит...»

Иун 3, 2015 ш.

БҔЬЫ ЗҿАМЛАЗ АҴЛА

Ҭагаланын... Аҭагалара иазхәыцуаз рзы ҭагаланын, береи сареи ҳзы ҳынразҭгьы ҟаларын... Бызлаиаз аиарҭаҟынтәи багәыдыҧшылон ҳаҩны ашә аҟынҳа инаҳарц егьзгымыз аҵла. Иара закә ҵлоу иахьа уажәраанҳагьы исыздырам. Ҧшҳак ауп. Аҭбаарахь аҽеашьҭцәом, урыла аҽеиҵыхра иаҿуп. Ҳара ҳанааз зынҳаҵәҟьа иагьыиаҵәамызт, абҕьқәа акаҧсара

иалагахьан. Еиҳа-еиҳа иҩежьхоз урҭ абӷьқәа изыраағьсаз ахәыцрақәа реиӷьш иканаӷьсон, иаӷьырнагон.

Бареи сареи ҳхәыцрақәа тсаны ҳгәы иҭажьын, угылазар – уеиздырҟәыҿуан, утәазар – уеиздырҵәон…

Аҵх агәы еиҩнашон… Уаха… Уаҵәуха… Аӷьхьаӡа аамҭа мцозшәа збон, ахаарахь ҳааижьҭеи иахьца-иахьаа гәаҭашьа амамызт… Уажәааны бара былацәақәа хҩан, шоурак балан, аха зан даадәылҵаанӡа зцәа иалашәо асаби иеиӷьш, ашәхымс сынхыҵаанӡа былақәа хыбтуан…

Ӷьхарран ибҭахыз, уаҳа акагьы… Снапы аӷьхарра, сгәы аӷьхарра, быӷьсы злаз зегьы рыӷьхарра, уаҳа акагьы… Сбыхәаӷьшуан, даара ишысцәыхьанҭазгьы, сбыхәаӷьшуан, сылақәа хҩаны схәыцуан: «Иҟалои нас?»… Алашьцара… Уаҳа акагьы бымбо, акагьы бмаҳауа… Ҿуҭыр – аҭакда…

Оо, анаҵьалбеит, ишӷьахьанҭаз урҭ аминуҭқәа…

Инханы иҟаз амшқәа, асааҭқәа унацәақәа рыла иуӷьхьаӡарын, аха урҭгьы ақды иныҟәкны…

Сыӷьшӡа… Бареи сареи ҳаӷьхын цахьан, ҳҭагалангьы мҩасхьан, ҳаӡынра ҳаныланы ҳцон… «Абри иаҵәаӡа ианыҟало сахьӡару?..» Слымҳа иҭыҩуеит…

Бахьымӡаӡеит…

Иара еиҳа-еиҳа аҽеиҵнахуеит, ҳаҩны ашәара шьҭа акырӡа еиҳахахьеит… Снагәыдыӷьшылацыӷьхьаӡа сгәы аҵәымӷ еиӷьш иалакьакьоит бажәақәа… Бахьымӡаӡеит… Бахьӡоит ҳәа агәра згон… сычҳара агәра згон… Быӷәӷәара агәра згон… Анцәа игәра згон…

Есмҽыша икыдахҵоз ацәашьқәа рышьҭа нхеит, бара бцеит…

РОМАН ЏЬАПУА

Ажәеинраалақәа

АИБАШЬҨЫ САНИА

Зхатәгәааҧхарала Аҧсны еибашьуаз
аурыс ҷкәын игәаларшәара иазкны

Ҭынч дцәажәон, иихәозгьы ибжьы ныҵакны,
Дмыццакыкәа иҳәон, иажәа раӡаны.
Аӡәы, ҩыџьа џьара итәазаргьы рҿыҵәахны,
Иара деибашьуан харантәи дааны!

Аамҭа мариамызт, агәыла дқәылаҩны,
Гьангьашрыла даназныҟәоз Аҧсны –
Даақәгылт Саниа ҳа ҳзыҳәа дыдгылаҩны,
Уи игәҭынчра ҳацын, ҳгәы рҧханы!

Уахгьы-ҽынгьы афронт аҟны дыҟаӡан,
Шьаҿакгьы даҧырҵуамызт амцаҧшь ацәаҳәа.
Ахысрадагь имаҷмызт аҟаҵатә,
Убраҟагьы дҳавагылан, имахәҿа еилҳәа.

Аибашьра еибашьроуп, илахьынҵамызт уаҳа,
Уи хыркәшан, Саниа ҧсҭазаарак ибарц –
Тамшь ахақәиҭтәраан иааигәа абомба анкаҳа,
Даҵәахит наунагӡа, изалымшеит дрыҧшаарц…

Ҭынч дцәажәон, ҭынч, ибжьы ныҵакны,
Игәалашәара исызцәырнагеит уажә хьаак.
Саниа аҧсуа дгьыл дамоуп дагәыҵакны,
Зыуаҩреи зхаҵареи ннамкылаз ҳәаак!

ХАРАБӶЬАРА

Харабӷьара ахәыцра,
Харабӷьара ацәажәара,
Харабӷьара аныҟәара –
Харабӷьара ҧсҭазаароуп.

Харабӷьара – знеишьа,
Харабӷьара – леишәа,
Харабӷьара арҿеишьа,
Џьара ак ӡбазароуп!

Ишәҭуеит ахарабӷьара,
Иҳаднаҵоушәа харак –
Иреиҳау хра-ҿҟьарак
Ҳаақәнаргылт ахықә!

Шәааи ахарабӷьара,
Ибжьаҳцап ҳгәарабжьара,
Изызҳауа абиҧара
Уи ҿырҧштәыс ирымҭ!

* * *

Сылаӷырӡ сӡамҩақәа ирҿалан,
Илеиуан азалаҿ сахьтәаз,
Асценахь аӷьеҩҳәа ианхалоз,
Сашьцәа Ҭыркәтәылантәи иааз.

Уаҟа ҳжәытә кәашарала,
Убас еиҧш мцак адыркит...
Иаалырҟьан гәыӷра-лашала,
Итәаз зегь ҳгәаҵақәа ҭәит.

Аамҭа еиқәара ҭоурыхыз,
Сыҧсадгьыл, сзызхәыцуа уи ауп:
Ас еиҧш уҿар анузыхынҳә –
Наунагӡа уа уеиқәырхоуп!

...Сылаӷырӡ усҟан исҿалаз,
Сӡамҩақәа ннажьт ишбааӡоу.
Имҩасуеит ашықәсқәа еишьҭалан,
Имаҷхеит Сашьцәа иаахьоу...

ЕГЬАУРЫМ СЫШЛАЗ

Акәараҷҷа ҧшьаала амшынахь ицауаз,
Аҟәарагьы ҧшьаала амраҿ иҧхауаз.
Санхәыцҷыз еиҧш ҧшьаала саргь арахь саауаз,
Ацҳа хәыцҷы сныҟәсны, аӡыхь снахәауаз.

Ҧшьаала араҟа схәыцлап, ахыҟәааҿ снатәаны,
Исыцәцазгьы гәхьаазгап – сҟәыҧшраз, иҧырны,
Ирацәоуп сызнысхьоу ҭынчреи еибашьреи,
Аилыргара иаамҭоуп ҧхыӡи лабҿабеи.

Сыҧсҭазаара акыр шыҟәса џьара исыхганы,
Схынҳәит сара сыдгьылахь ашлара саҿны.
Хыҟәкы рацәа исымаз уи акәын иреиҳаз,
Имаҷысшьоит Сыҧсадгьылаз сара сзыҧсахаз.

Иазхоит уажәазыҳәан схәыцраҟәа иҧытлаз,
Сымꙍахәасҭа ҧшуп акәараҷҷахь сызлааз.
Тәымџьара сзеиҧхыӡуаз арҭ аҭыҧҟәа шәҭуаз,
Ахысыбжь иамырӡыӡааит, егьаурым сышлаз!

Акәараҷҷа ҧшьаала амшынахь ицауаз,
Аҟәарагьы ҭынчран амраҿ иҧхауаз.
Санхәыцҷыз еиҧш ҧшьаала саргь арахь саауаз,
Ацҳа хәыцҷы сныҟәсны, аӡыхь снахәауаз.

ААҦЫН

Амра ацыҧхь хьтәы шәахәала
Надаада илашьҭуп.
Аҵиааҟәа хкы рацәала
Апытра иаҿуп.

Аҧсабара ҿыхт ицәалаз,
Ибеит аҳәынҵәаҟәа.
Ааҧын гәырҕьахә сгәаҵа инҭалаз
Рнырит сцәаҳәаҟәа.

Ааҧын ҧшӡа, сымра – сгәыраз,
Зхьышәахәа каҧхо,
Аха, ишсоуҳәара, џьушьҭ, хымыз
Дарбан узызхо.

Заа урҭаа ҵыҧх инужьыз,
Нас угәианны уца.
Аӡын хьшәашәа згәы канажьыз –
Урҭ ргәы ҟаҵа!

Амра ацыҧхь хьтәы шәахәала,
Надаада илашьҭуп.
Аҵиаақәа хкы рацәала,
Апытра иаҿуп.

ЕИҔЬЗАРГЬЫ ҞАЛАП

Быхьӡ са ишысҳәа, шысҳәа-шысҳәо,
Наҟ еимахәла-еимахәла ицап.
Иахьааинырҟьаз бнықәла-нықәло,
Бнықәла-нықәло бкәашалап.

Сара араҟа бныҳәо-бныҟәуа,
Бныҳәо-бныҟәуа рыжәтәк сыжәлап.
Нас изымҧшӡаз наҟ сымдәыкәло,
Сшәарыцаҩыз, сеимдалап.

Ус сышбышьҭа, бышьҭа-бышьҭа,
Бҭеиҭыҧш зхыскаара аӡә дҟалап,
Ба бзы иҿысхыз ашәҭқәа лыҭо,
Уи снагышьҭаӡ-лышьҭаӡ сцап!

Бара бнықәла, ныкәла-ныкәло,
Иахьааинырҟьаз бкәашалап.
Саргьы усҟан ҽаӡә дыснықәлап,
Убас еиҕьзаргьы ҟалап!

* * *

Араӡәк сакәыз уаха имыцәаз,
Сыҵх хәыцрала еибаркны.
Амзагь ццакуам уажә аҭәымҭаз,
Ицоит алаҧш сыхганы.

Амза ссируп еилаарцыруа,
Зынӡа иааигәахазшәа збоит.
Аамҭа ахьнеихьо насырдыруа,
Ах, арыцҳа, шьҭа иҭахоит!

Аха амза зынӡа иаҳцәызуам,
Маҷк аҟамзаара ҳачҳап...
Мышқәак рышьҭахь ҿыц ианцәырҵуа,
Ҳхы адныҳәало ҳазыҧшлап.

* * *

Аеҵәақәа ирзыскып, сыблақәа зыдхалаз,
Сеигәырӷьан сыбзаҧхьап сажәеинраала нас.
Ажәԥан наҟ ихысцап уа ҧсҭҳәақәак иххалаз,
Амзаҭҭәаа гәыбзыӷӡа хыхьынтә илбааҧшуаз.

Ҧсаатәкгьы аршәаа иасуеит, зԥызцәа ирыцәҟьалаз,
Мамзаргь цқьа иабарцу ааҧын шышәҭуа Аҧсны.
Умыццакын уахак, сара усымԥалаз,
Сықалаҿь уаҭаз уаха уара усасны.

Аеҵәақәа ирзыскып, сыблақәа зыдхалаз,
Беигәырӷьап сыбзаҧхьар, сажәеинраала нас.
Абзиабара иатәу ҧхыз хаак бара балаз,
Сара сзыргәаҭеиуа – уи ба бзы имаӡаз!

АԤНЫШЬЫБЖЬОН ИЦӘЫРҬЫЗ АЕҬӘА

Ааигәа, аԥнышьыбжьон ажәҩан аҿы еҵәак сыԥшаап ҳәа исызцәырҵыз агәалаҟазаара ҷыда, ажәҩан агәахьы сымҵәыжәҩақәа археит… Шарԥыеҵәа уажәшьҭа ихарахахьан, Хәылԥыеҵәа макьана ҳақә аҿы ахцәыргара ацәыԥхашьара иаҿын. Амҵәыжәҩақәа рааԥсара захьӡу схазырштыз аԥҭақәа сықәҿырҭит, гәыԥ-гәыԥла рԥеидкыланы иахьеилатәаз ашҟа сымҩахыҵырц. Сымҩашьозар, – урҭ аԥҭақәа амаалықьцәа рхаҭақәа ракәын. Избанзар, урҭ рхахьы, ҭыԥҳа ссирк дтәаны амаалықьцәа рдунеитә лакәқәа реиҭаҳәаара дахьаҿыз саназааигәаха, маалықьҭас иҿаԥха-ԥаччо исԥылеит, исацәажәеит, сымҩаԥыргеит.

– Мшәан, дызусҭада?.. Илыхьӡуи?.. Дзыжәлада арҭ алакәқәа еиҭазҳәо? – сҳәеит.

– Уигьы дмаалықьуп, Анидам лыхьӡуп, Ааугиб лыжәлоуп. Шәара шәдунеи аҿы, ԥшрала шәара дшәеиԥшуп, шәара дышәҩызоуп, лыхьӡгьы даԥакалоуп ишыжәдыруа, аха уи ҳара ҳдунеи датәуп, – рҳәеит аԥҭаԥшьқәа, мап, амаалықьцәа…

– Избан, иахьада дзысымбац, лыӡбахәгьы зысмаҳац ҳәа гәаныла схы саныӡбо салагеит, аха сгәанылатәи сыбжьы заҳауаз амаалықьцәа, – лдыршьас иумааз уара даԥа дунеик аҿы уаныҟаз, – рҳәеит, – лакәла акырӡа иԥару адунеи уаналахәу…

– Мап, исҭахӡам сара алакәқәа ахьмаҷу адунеи, амаалықьцәа шәыбжьы ахьысмаҳауа, – сгәыԥшаара сиаауиуама сҳәо аҟынӡа снеирц шьаԥакоуп исыгхаз… Нас, изулакгьы схи сыԥси анааизызга, еилыскааит – алакәажәа змаҳац ауаҩы шаҟа дымчыдоу, шаҟа дсабиу, шаҟа игәы ԥшаауа. Усҟан, сҭахцәа ԥыцқәа – сымаалықьцәа срыҳәеит, исыҭцарҳәарц Анидам адгьылаҿы дахьызбаша, дызлазбаша, лҭел аномер, мамзаргьы аелектронтә почта аҭыӡҭыԥ.

– Уи лыԥшаара уадаҩӡам, – ааԥынразы ашәҭқәа иргәылаҵәаху ахаа-мыхаақәа еизызго ашьхыцқәа унарышьклаԥшыр, лара лҟынӡа унаргоит, лара лоуп иззырго… Анаҩс, уи ажәахаақәа алакәқәа рылылхырц, алакәқәа рдунеи аԥылҵарц, ҳарҭ зегьы уи адунеи ҳагәылалырԥшырц.

Абриаҟароуп аԥнышьыбжьон еҵәак сзыԥшаауазар ҳәа исызцәырҵыз агәалаҟазаара амҵәыжәҩақәа сахьнаргаз избаз, исаҳаз. Уажәшьҭа исгәалашәаӡом уи иарбан мшыз, иҟазу, мамзаргьы иҟамзу иара ахаҭагьы. Иҟалап, амаалықьцәа рахь сасра сымҩахызгаз Мадина Бигәаа ллакә акәзаргьы…

Шәааи, ҳаицаԥхьап!..

Дмитри Габелиа

МАДИНА БИГӘААҞХА

АҞСЫЦҚЬАҚӘА РДУНЕИ АҾЫ

Алакә

I

Ажәытәан… Ажәытәӡа, уажәшьҭа уаҩы игәаламшәаӡо аамҭақәа рзы, амшын ианҭаҿырбоз ҵҩа змамыз акитқәа, аблаҕрақәа ӡызланқәа урҭ цәамҭхаа рыҭауа агарашәақәа анырзырҳәоз… Амшынахь амҩахәасҭақәа здыруаз ақәақәа ахәацқәа анракәыз… Аҵлақәа анцәажәоз, сасра иане-иҭанеиаауаз, аԥсаатәгьы ҵлак иқәтәаны аҿыҭра аназымгәаҕьуаз…

Ихароу урҭ аамҭақәа рзы, Анцәақәа ианырзымдыруаз дара шракәмыз зегь зымчу, ҵыхәаԥҵәарада аҟәыҕареи ақьиареи зцыз Аԥсыцқьа Дуӡӡа Адунеилашара амҩа иқәнаҵон.

Шьарда ахьыбжьоу арҭ аамҭақәа рзы, аԥсҭҳәақәа зхарԥаз, иҳаракыз ашьхақәа рҿы инхон хыԥхьаӡарала ирацәаз, ажәытәра иахааныз ажәлар.

Ари ажәлар ирылиааuан зымч ҕәҕәаз, згәы ҭбааз, аласреи агәымшәа-реи злаз ахацәа. Урҭ ашәарыцара ианцоз, ԥсы зхаз зегьы ирыҳәон – иаҭарымҵарц. Араӡын еиԥш икәалыкәаӷьоз аԥсыӡқәа ашьхаӡиаскәа ианҭыргоз, акраамҭа ихықәтәааланы аӡы ажәа қьиақәа азырҳәон. Ацха анырԥшуаз, ашьхыцқәа ажәытә лакәқәа рзеиҭарҳәон.

Аҭыԥҳацәа аҟәышреи абзиабареи рыгмызт. Рӡарақәа иашаӡа, икалаӡа, араӡын рахәыц акәдыршон. Рыхцәы иаларԥон рхәыштаара аҭынч-фҩы-хаақәа, рнапхаҵақәа рандуцәа рныҳәаԥхьызқәа ирылырхуан. Знык рна-пашҵа зхьысыз, ихьаақәа зегьы ихырхуан. Ари ажәлар рҭыԥҳацәа адгьыл иныкәдыршәуаз арыц, аҿаҩра беиа ахылҵуан.

Аха ихадаз абыргцәеи ахәыҷқәеи ракәын. Урҭ ирзыӡрыҩуан, бзиа ирбон, рыцәа рыхьчон, рыԥхызқәа еизыргон. Абыргцәа рыԥхызқәа Адырраҟәа Рышәҟәы ианырҵон, ахәыҷқәа рыԥхызқәа Анасыԥқәа Рышәҟәы ианырҵон.

Ажәлар ирымаз адырраҟәа рызкын: Ауаҩы, Аҵла, Аӡи Ахаҳәи, Аҽацәи Абгахәыҷи, араӡны Ԥсыӡи Ашьхыц ҩежьи, – ари наунагӡатәи адунеи аҿы Аԥсы иахылҵыз зегьы.

Ашьхарыуаа абнабызшәа рдыруан, аӡы иацәажәон, аԥсыӡ ашәаҟәа рҳәон, ашьхыцқәа ахор рыцырҳәон.

Ажәлар миллионла амра ашыҟәсқәа ирылагӡаны иит, инхон аԥсадгьылаҿы. Аҵьа рбауан, агәырҕьара рыман. Ус иҟалар акәын еснагь.

II

– Аи! Уласы, уласы! Аҵыҵындра ҟалахьеит ҳәа ашьац хәыҭхәыҭит! – аҷкәын дыҩны днеиуан аҵлаҟәа дрыбжьҟьаны. Инапашҭа ҟәымшәышәқәа рыла, аҵла рцәа ҟәанда данахькьысуаз, абырг ишҟа дааԥшуа.

Аи днеиуан ишьапы ҕәҕәаҟәа мацқьа-шьацқьа иҟәыргылауа, ибҕашшара иашаӡа, игәы ҭынчӡа. Уи ибла иаҵәаҟәа ҭәын ахәыҷы ишҟа абзиабарала.

– Ҳзырццакуеи, џьаргьы ицом уҵыҵындра. Мацара аҳәынаԥқәа рхәыҷқәа ирзыргоит ауп рыҭрахьы.

– Зегьу? – дшәеит ахәыҷы, аха Аи даниҿаԥшы, дышлафуаз анидыр, дыҩны ԥхьаҟа дцеит.

– Аи, ашышкамсқәа еилагама иахьа? Урҭ ауаҩы имҩахәасҭа иахыԥоит!

– Ари аҩыза сымбац, – иҳәеит Аи, ибжьы ныҵакны. Ихаҭа ахәыҷы иаԥхьагьы игәаиҭахьан, ашышкамсқәа реиҳабгьы дазҵаахьан аха, иџьоушьаша, уи аҭак ҟанамҵаӡеит...

Амра иарлашоз ахәыҷы ихцәы архәыраҟәа, аҵлаҟәа ирыбжьахәмаруан аҟәаҵаҿы. Дук мырҵыкәа, адәҳәыԥш даакәгылеит. Амра ихы инаркны ишьапаҟынӡа, имчҭазаара зегьы иаҟәлашеит, игәыбзыҕуа, ихцәы рҳәырацыԥхьаӡа игәӡуа.

– Аи, аҳәынаԥқәа ирыхьи?

Адәҳәынаԥқәа араӡын цәаҳәеиԥш еишьҭагыланы адәҳәыԥш иҟәланы инеиуан.

– Ари аҩыза сымбац! – иҳәеит Аи, ибжьы ныҵакны. Аха уигьы ибахьан. Аҳәынаԥқәа реиҳабгьы дазҵаахьан аха, иџьоушьаша, уи аҭак инамҭаӡеит...

Аҵыҵындраҟәа блахкыган ахәыҷы изы. Урҭ рыҟәшәара даҿын, убеиаразы иҭабуп ҳәа адгьыл даҟәцәажәауа.

Ирласны изхара анифа, абыҕь дуҟәа ирылаҵо, хәыҷҵас реизгара далагеит. Сан бзиа лзы, Наиеи Атеи (иашьеи иаҳәшьеи) Анеи рзы. Иаби Аии хацәоуп, идуҟәоуп. Аҵыҵындра – ахәыҷқәеи аҳәсеи иргәырхаагоуп. Ахәыҷгьы данхаҵахалак, аҵыҵындра афара даҟәыҵуеит. (Ахәыҷы макьана издырамызт, ахацәа – зегь реиҳа ахаатәы ишазгагоу. Ашәарыцара ианцо, маӡала аҵыҵындра шырфо.)

– Аи, аԥсаатә ирзыҟалеи иахьа?

Гәыԥ-гәыԥла имԥыруа ахьшьыцбақәа, рҿеизганы Ихароу Ашьха Еиқәарақәа рҟнытә иааиуан.

– Ахаан исымбац.

Аҷкәын ааигәа дгылазҭгьы, Аи иблақәа ирхибаалон Иузхымгo Алахьеиқәԥара. Иашоуп, ахәыҷы ааигәа дгылазтгьы, Аи игәалаҟазаара иҵәахуан, адунеи азна бзиа иибоз Таи димыршәарцазы. Таи ихьӡын ахәыҷы.

III

– Амш Еиқәара ааигәахеит, – иҳәеит Аи, ахәыҷы иаб иахь ихы нарханы.

Иеиԥшыз ꙩыҵьа ахацәа, аби аԥеи, аҵхыбжьон ахәыштаара иҿҳәатәан.

– Агәраганы уҟоума? – дҵааит Таи иаб.

– Адыргақәа исыҵархәоит, Аамҭақәа Рышәҟәы аҟны...

– Ҳара иҟаҳҵар акәуи?

– Зегьы иреицәоу ҳҿеазыҟаҳҵаларoуп...

– Аи, уи ашәҟәы абжьгара ҳанамҭаӡо?

– Макьана исзеилкааум. Уи иаҳәoит – Аӡгаби Аҷкәыни. Иаанаго сыздырам, – иҳәеит, ибжьы рмаҷны Аи.

IV

Ана – Таи иꙩыза лоуп. Ҿнак еициит. Урҭ ранацәа иргәалашәоит, рхәыҷқәа аниуаз амш даҿеакы иаламꙩашьо ишыҟаз. Аҿны Ашьха Қалақьи, Ихароу Ашьха Еиқәарақәеи рыбжьара, ажәꙩанаҿы аасаатк ацәаҟәа кыдын.

Ана лықәлацәа аӡгабцәа дреиԥшӡам. Уи араӡын рахәыцгьы лыкәлыршар лҭахым, аҭынч-фꙩыхаақәагьы лыхцәы иалалԥом (ахцәаԥара зынӡаскгьы мап ацәылкуеит). Аха леиԥш зеиԥшу ҭыԥҳакгьы дыҟам. Таи уи еиликаахьан хышықәса анихыҵуаз. Раԥхьаӡакәны ишьапқәа шизымӡырꙩуаз ангәеиҭа, зны иадамхаргьы лыбла иаҵәақәа даныpҭаԥшлак... Уижьҭеи жәашықәса ҵхьеит. Жәашықәса агәымшәаратә хәмаррақәа, ахара аныҟәарақәа, аҵхагәаӡтәи амцақәа, ашьха аӡиас хьшәашәақәа...

Аҷкәыни Аӡгаби асҟак аамҭа еицырхыргар ҵасӡам Ашьха Қалақь аҿы. Аха Анеи Таии ранацәа ҟәышқәа еилыркааyан ари – алахьынҵа шакәу.

V

Убри аҟнытә, Аии иаби зыҿҳәатәаз ахәыштаарахьы инеиз Таи иан, лыбжьы ныҵакны ҿаалҭит:

– Сара издырyеит, Аамҭақәа Рышәҟәаҿы зыӡбахә ҳәоу уи Аҷкәыни Аӡгаби зусҭцәоу, – лылаҕырӡқәа рыҭра иазымкуа иаахыжжын, лӡамꙩа рышьҭрақәа анҵауа ҵаҟа идәықәлеит.

Изхымгoз Алахьеиқәԥара ашәахәа илаԥш анақәшәа, иаалашан, дахьтәаз ҿааиҭит Аи:

– Шаҟа хара иԥшуазеи ан лгәы. Иҭабуп бара. Уажәшьҭа агәыҕра ҳамоуп.

VI

Адырҩаҽны ашацкыразы, Ашьха Қалаӷь ауааԥсыра зегьы ирбон – иҟамлац акы амҩаԥысра ишаҿу… Аԥстәи аԥсаатәи, ахәаҷамаҷа, аҵлақәа, ахаҳәқәа, аӡы – зегьы-зегьы Ашьха Қалаӷь ааныжьны ацара иаҿын. Арыцҳара иақәымгәыӷуаз ауаа гылан, иҟарҵо иақәымшәо ишәаҟьаны. Агәымшәара ззымдыруаз ахацәа, ирцәыуадаҩын рыҩнқәа зцәырыхьчаша иеилкаара, мамзаргьы аилкаара. Аԥҳәызба хазынақәа рыхшара рлахьынҵа рыла ихгылан… Абыргцәа ргәы ирыҵанаҳәон, шәышықәсатәи рҟәышра арыцҳара аанкылара шалымшо…

VII

Уи алахьеиқәҵара амшазы, инаунагӡоу амра гылаанӡа, Аи аӡӷаби аҷкәыни Ихароу Ашьха Еиқәаракәа рышҟа рхы рханы ицон. Аи уажәшьҭа хьаҳәаԥаҳәада еиликаауан Аамҭақәа Рышәҟәаҿы зыӡбахә ҳәоу Таии Анеи шракәыз. Шаҟа мчы рыла ихубаалоз урҭ, шаҟа гәымшәара…

Аи есааира иныруан рҽеишьа змам рыцҳарак ааигәахара ишаҿу. Аха издыруамызт Таигьы, Анагьы уи аҩыза ацәалашәаракәа шрымаз. Анырра адагьы, урҭ ирдыруеит зегьы. Рыҩныҵҟа ииуа иалагеит уаҩы иимбац адырракәа.

– Бымшәозааит? – дҵааит Таи.

– Мап, – лҳәеит Ана.

Идыруан, уи аиаша шылҳәоз. Есымша. Аха уеизгьы, лнапы ааникылт. Раԥхьаӡакәны. Убри аамҭазы иҟалеит арыцҳара… Ихароу Ашьха Еиқәаракәа ԥыххааса ицеит. Урҭ рыԥҽыхақәа аԥсаатә цәыршәага еиқәаҵәақәа реиԥш, арҵәаа иҳәҳәо рышҟа рҿаархеит.

Аи ахәыцқәа рахь дынхьаԥшит. Аҷкәын раԥхьаӡакәны ибеит иабду илаӷырӡқәа.

– Умҵәуан, Аи, – ҿааиҭит аҷкәын, – Умҵәуан. Ҳамч рықәхоит… Аԥсы ҳацхраауеит. Анеи сареи иаҳдыруан ус шыҟалоз.

Аԥсҭҳәа еиқәаҵәа анааигәаха, еиҳагьы иубарҭахеит иԥырны иааuаз шаҟа ицәыршәагақәаз.

– Арҭ Ашьха Қалаӷь ықәырхуеит, – Аи, ила ҭраа аԥсҭҳәа еиқәаҵәа дазыԥшуан, – схәыцқәа рыцҳауп, схәыцқәа…

Иӷәӷәаз, иҟәышыз Аи, ашәымҭаказы мчы злам абырг иеиԥш дааҟалеит. Инапқәа рыла ихиҿы иҵәахын, дшьамхнышгыланы идунеи аҵыхәтәа дазыԥшын.

Аи ибомызт, жәҩан кацәара аҟнытә анашанатә мчы алашара зқәыԥхаз Таии Анеи, аизҳара ишалагаз. Иссирӡа, иқьашанаха рнапқәа еибаркны ирызҳауан, рабацәа иреиҳахон, аҵлақәа иреиҳахон, ажәҩан аҿы ахьшьыцбақәа иреиҳахон, аԥҭақәа ирхыҳәҳәон…

VIII

Аԥсҭҳәақәа зхарԥаз, иҳаракыз ашьхақәа рҿы инхон хыԥхьаӡарала ирацәаз, ажәытәра иахааныз ажәлар. Ашьха қалаҟь иалиаауан ахацәа гәымшәақәа, аҭыԥҳацәа ссирқәа, абыргцәа ҟәышқәа, урҭ рыбзиабара зцыз рхәыӷқәа. Ақалаҟь шьҭан ꙩ-шьха иаҵәак ршьапаҿы. Урҭ ашьхақәа убасҟак иҳаракын, рықәцәқәа аҳаракырақәа раҳаракыра иналаӡ ицон. Ашьха Қалаҟь Ссир аҿы, дарбан хәыцызаалакгьы, зегьы ирдыруеит – арҭ аꙩшьхак Таии Анеи шракәу. Иҟаларaны иҟаз арыцҳара амꙩа азызкыз, зхы иамеигӡа рдунеи еиқәзырхаз.

Аурысшәахьтә еитеигеит Дырмит Габалыиа

АЛЫҚЬСА АРГӘЫН

НАС ДАБААГАРИ?

Қәгыларак змоу акомедиа

Иалақәоу:

Ҭ а н д е л – аколнхара ахантәаҩы.
Л а д и к ә а – уи ихаҭыԥуаҩ.

Аколнхара ахантәаҩы икабинет иҩнатәоуп Ҭандели Ладикәеи, зызбара уадаҩу уск ишаргәаҭеиуа ҩашьом.

Ҭ а н д е л . Ишԥаизааури, дабаагари?
Л а д и к ә а. Дабаагари, дабаагари?!. Дганы нахьхьи Тиру ихәы аҿы ҩ-метрак ауреи аҭбаареи наҭан даажыр, уоуп еиҳа иахьинаало.
Ҭ а н д е л . Уара алаф уҳәоит, џьбеит, сара арахь амца сыцроуп.
Л а д и к ә а . Иаргьы ламыс имаӡам акәымзар, дцаны иаб иашьа иҿы дагьшԥашшуеи аҭыԥ сырымҭеит ҳәа.
Ҭ а н д е л. Аџьашьахәы уҳәоит, Ладикәа, дмашшӡеит, џьбеит. Дашшаанӡа ауп аҭыԥ аниҭатәу акәымзар, данашшлак, нас…
Л а д и к ә а. Ҭандел Кәарсантел-иԥа, усҟак ихьааумган. Шьалуа иаҟара ҟқыҭаҿ аӡәгьы пату иқәҳамҭцацт. Азвено деиҳабын, аус изымуашәа анааба, ахьымӡҕ имыргакәа днаганы дахьырзымдыруаз бригадак аҿы бригадирс дҟаҳҵеит.
Ҭ а н д е л. Уаҟәыҵ, џьбеит…
Л а д и к ә а. Мап, мап, сзаҟәыҵуазеи? Уаҩҵас ҳазнеипишь аус, хара иҳадзар ххы ҳақәыӡбап, аха…
Ҭ а н д е л. Хара ҳадзар, хара ҳадзар!.. Ушаҟәыҵра, џьбеит…
Л а д и к ә а. Уаагыл, ус уацрамланишь, сажәа сырҳәеишь… Абригада шыҵаирбгаз анааба дабаиаагеи?..

Ҭ а н д е л. Анышәынҭрахь… Ушаӄәыҵра џьбеит.

Л а д и к ә а. О-о… Ус ҳзыӄаҵагәышьондаз иҳабаргәызыз. Уажә гәырҩатәыс дҳауазма? Абригада анҭаирха, днаган ҳколнхара аферма еиҳабыс даҳҭеит. Нас иӄаиҵазеи умҳәои?

Ҭ а н д е л. Иӡбахә соумҳәан, ҳферма иԥсы иеиҭеит, џьбеит, иҳаҩсхьоу уаарӄәаҵны, уажәшьҭа дахьаагара уазхәыцрауазеи?

Л а д и к ә а. Мшәан, ҳара ҳзазхәыцрызеи, нахьхьи араион аҿы итәоу иаб иашьа дазхәыцааит…

Ҭ а н д е л. О-о, џьбеит, ҭамамла уцәажәоит иахьа. Уаӄа иара иҿы уаннеилак убз аӄәаӄәа ԥҵәаны уҿы иааҭабылгьоит. Ишсоуҳәара, џьбеит иахьӡузеи убри ачымазара?

Л а д и к ә а. Уи «ашәарабзчмазара» ахьӡуп.

Ҭ а н д е л. Џьбеит, ишудыруа иуҳәоите… Уара, днаганы адәқьан дыҵаҳаргылар?

Л а д и к ә а. Уажә убри ауп иҵаҳмырбгац. Аиаша уҳәеит, арыжәтә иҵагылоугьы ижәны дагьалгарын, днаган дагьҭаркрын, уаӄа ҳааҭынчхарын. *(Еицыччоит.)*

Ҭ а н д е л. Араипо аиҳабы Кәынта сизасуеит иахьанатә адәқьан дныҵаиргылартә. *(Аҭел аашьҭихуеит.)*

Л а д и к ә а. Мап, мап баша уамысын, иҵагылоу дабоуго? Сончка ҳқыҭсовет ахантәаҩы дышиԥҳау ухашҭма!.. Наӄ иқәҵа утрубка.

Ҭ а н д е л. Ҳаи, аф лысит, уи шлакәыз схамышҭи. Дабаагари нас, ухәыцлеи…

Л а д и к ә а. Хаҭыԥуаҩыс суоузар аахыс ажәа «Шьалуа дабаагари» ауп схы иҭагьежьуа. О, абар исыԥшааҵәӄьеит, днаган ҳԥошьҭа аиҳабыс даҳҭап. Хҩык аԥошьҭамҩаԥгаҩцәа дреиҳабны даныӄала мап ауикыхуа, акабинет, ателефон, асберкасса, ажәакала, адунеи даларсхоит уҳәан-сҳәанс иӄоу зегьы рхеиларсырҭаҿы… Аа, ишԥоубо?..

Ҭ а н д е л. Џьбеит, уаангылишь, ахәыцха сараӡеишь…

Л а д и к ә а. Иабатәи хәыцроу, аҳ иҭыԥ, Шьаликәа иакәым иаб иашьа араион аҿы итәоугьы изиаҭәоумшьарызеи! Уажә убас амхрақәа модахеит, уаӄа дамырхыр, ари зыӡбахә ҳҳәо аҵкыс еиҳау аҭыԥ иоуп угәахәуама. Амцхә уҽадумшьылан, иҳаԥшааит, ҳалгеит…

Ҭ а н д е л. Уаангыли, џьбеит, аиаша уҳәеит, даҳҭоит, ҳагьалгоит, иаргьы дааиқәтәоит.

Л а д и к ә а. Ааи, афы асааит, уи схамышҭи, уаӄагь лакьысшьа змам ҭыԥуп, итәоу духашҭма?

Ҭ а н д е л. Итәаада уара?

Л а д и к ә а. Цас иуҳәома, цқьа ухәыци?

Ҭ а н д е л. Џьбеит, уалга, схы ахәыцра иаршаӄәаахьеит умбаӡои…

Л а д и к ә а. Мшәан, ҳбухгалтер Ҭанас Мышә-иԥа иԥха лами уаӄа унапала иауҭаз…

Ҭ а н д е л. Ее, аф лысааит, уаӄа дабааҳашьклаҳаи, џьбеит, уара уи хаҵа дцоит рымҳәази?..

Л а д и к ә а. Егьаалыгымхеит, аха Ҭанас аколнхара аԥара иамхафаз аҵыхәала данаадырхыцхыц амаҳә ихьымӡӷишьан мап икит, уи акәхеит, аӡхыҵра аӄәара иқәнажьыз аҟдыжә еиԥш ара дааҳампыҵахеит. Уи шьҭа лаби лареи фырҭынк иқәнамгозар, аӡхыҵра иазырҵысуам…

Ҭ а н д е л. Џьбеит, ушаӄәыҵра… Дабаагари Шьалуа мыжда, амаҭ ахы аиԥш дкаткато дҳампыҵамхеи уара.

Л а д и к ә а. Уара завхозс дӄаҳҵар, аҩы, аџьықәреи, ашәырқәа, иӄоу зегьы дырхылаԥшуа?..

Ҭ а н д е л. Аџьашьахә уҳәоит, ҵара имаӡамкәа ҳмал зегьы днахаҳаргылар ҳҭеимырхеи!

Л а д и к ә а. Ыы нас, адәқьан дышԥаҵаҳаргылоз?!

Ҭ а н д е л. Џьбеит, адәқьан ҳара иауаҳҭәыхыу… Араипоааи иареи ааишькласуа еицызаарын.

Л а д и к ә а. Дамаз, иаҳҭап азавхозра, ихьп зугәахәуазеи, ауалырқәа даарываҳауа дрылаз…

Ҭ а н д е л. Схы еилагеит, иахьа ҭыԥк изаҳамԥшаар ԥсыхәа ыӄам. Абар шьҭа шьыбжьааит, араион ашӄа аизарахь цатәыс исымоуп, уаӄа Дыгә Шьаабановичи сареи ҳааиҿаҳар, иасҳәозеи… Дӄаҳҵап завхозс… нас санааилак даҽаџьара диаагап.

Л а д и к ә а. Уцәажәонаҵ схы мыжда даҽа шәарҭак ааҭагьажьит. Дабауго уаӄа иамоу Алхас? Уи даамухит Шапбаи уареи шәааилыҵит, уҩны иҩнагылоу уҭаца хәыҷгьы, днықәԥраа дызтәу рахь дцеит ауп. Уԥа иабхәында шиакәу…

Ҭ а н д е л. Иа-уыу-уыу, сзыниазеи, џьбеит, нас дабаагари уара?

Л а д и к ә а. Џьара ӄыжәбыжәк идыруазҭгьы, ашколахь ма директорс даҳмышьҭуазыз.

Ҭ а н д е л. Сишь-сишь, џьбеит, уаангылишь. Амитә сгәалауршәеит. Ашкол аҿы воинрукс, ма завхозс дҳашьҭып, аха аԥара маҷуп иҳәар?..

Л а д и к ә а. Асааҭқәа изымхо далагар, анемец бызшәа дирҵалап.

Ҭ а н д е л. Уеилагама, џьбеит? Анемец бызшәа рырҵара иусс иалоузеи?

Л а д и к ә а. Ыы, иус шԥалам! Ани ҵыԥх ашкол аҿы ҷаԥшьаҩыс аус зуаз, суалафахәы маҷуп ҳәа икажьны дандәықәла, анемец бызшәа дзырҵоз исааҭқәа ирмҭеи, иухашҭма!

Ҭ а н д е л. Анцәа илахь роуааит иаарымхәыцуа иӄоузеи? Нас Шьалуа школ ахь дҳашьҭуеит, иӡбоуп. Адиректор уара уиацәажәоу, сара сиацәажәоу?

Л а д и к ә а. Амарџьа, уара уиацәажәа, сара уи самаҭәам, насгьы уаӄа завхозс аус зуа сабхәында Бегьлар иоуп, сыбыз шалоу ари аҩны иӄоу ианаалаҳа… усгьы сыхҭакны слымоуп…

Ҭ а н д е л. Џьбеит, ус шакәу аума ишҿумҭуаз!

Л а д и к ә а. Уара ианухәах, нас… дабаагари нас, џьара ҭыԥк иаҳҭарами.

Ҭ а н д е л . Иаҳҭарами, анышә иаҭатәхаша иаарласны… заӄаџьара даҳҭахьоузеи, арахь иара изыҳәан нышәынҭракгьы ӄамлаӡеит.

Л а д и к ә а. Ҳидызцалазеи иҩны дтәазааит. Идгьыл, ирахә, ишәахә, амла дыԥсратәы дыӄам… Аҭыԥ ду дшамаз дауих…

Ҭ а н д е л. Цьбеит, уара уакәымзи, аҭыԥ ду иаҳҭароуп ҳәа хәышықәса раԥхьа иаапкны иҳалаз…

Л а д и к ә а. Сара саапкызар уара сызхьыумҳәазеи?.. Уара уакәӡами Шьалуа иаб иашьа араинагӡком ақыҭанхамҩа аҟәша еиҳабыс дарҭеит, атехника, арҵәыга, иаҳҭаху зегь ҳаурц уҭахызар ҳбираҟ ҳҩахароуп ҳәа иҳәҳәоз.

Ҭ а н д е л. Цьбеит, иабатәи бираҟу?

Л а д и к ә а. Иабатәи акәым, аха дабатәи… Шьалуа бираҟҵас дқашәқашәо дышьҭых дҳама ҳнарылалеит…

Ҭ а н д е л. Деикәаҿы-еидышьшьыла ҭыԥцыԥхьаӡа дцәаԥҿыгаха даҳадхалеит.

Л а д и к ә а. Шьҭа ҳаиҟәаҵыргьы ҳзиҟәамҵуа, дышьҭаххыргьы даҳзышьҭымхуа дааҳадхалеит.

Ҭ а н д е л . Аҭыԥ изыԥшаатәуп, ухәыцла.

Л а д и к ә а. Уаҳа сылшом, уи имшала схы ахәыцра иаҟәыҵит, абар сҭыԥ, иҭ, иара имаз, сара ԥсшьара сышьҭы.

Ҭ а н д е л. Цьбеит, иуҳәахт, уи аҭыԥ акәын иҵаҳмырбгац. Ухәыцла… Дабаагари? Ҳқыҭа чаӡырҭа еиҳабыс даҳҭар?

Л а д и к ә а. Уаҟагь иауам, уа иҟоу духашҭма?

Ҭ а н д е л . Иҟада уара? Чаҟа мыждагьы уала-ҭахыла идац-ԥашә арсума?

Л а д и к ә а. Иарсума акәым, аха иҵарҟацаӡоуп. Иԥхәыс Шьашькәа лашьа араионтә газеҭ аредакциаҿы аус иуеит. Бзырдын ибригада ацәа ахыхны агазеҭ ианызҵада?

Ҭ а н д е л. Анцәа срыцҳашьа…

Л а д и к ә а. Уи аупеи, зегьы амжәа адац еиԥш ҳаилышьуп. Аӡәы узилакьысуа уҟоума, џьара иааугҵкәар даҿаџьара ауп ашьа ахьаауа. Еех, аԥсуара, аиуара!..

Ҭ а н д е л. Аҳаҳ, уалагахт, аԥсуара ауп ҳаибаркны ҳазкыу акәымзар…

Л а д и к ә а. Абри ҳаибаркра ауп аус ҳазмыруа акәымзар, ҳапланқәа зегь нагӡаны иубарын.

Ҭ а н д е л. Џьбеит, афилософиа уалагахт. Ауаҩы еснагь уицхраароуп. Амҩа дықәуҵароуп, уиҵгәароуп, уи ада ԥсыхәас иҟоузеи!

Л а д и к ә а. Ыы, уимыцхрааи ани Мушьни Арноуба. Аԥара-ашьара, аҭыԥ уҳәа уиҵгәон аӡәгьы даниҭахӡамыз. Уажә уаҕацәа дааимҵԥааны аҭыԥ иҭан дандыргәыбзыҕ, уажәрааӡа ухаҵкы казмыршәуаз уажәы, ачыҕә-чыҕәҳәа еизарацыԥхьаӡа аласба еиԥш дуеишуа далагеит.

Ҭ а н д е л . Аҳах, уалагахт, Арноу рыцҳахә игәхьаа змада. Дабаагари Шьалуа, ақыҭа милициас дҟаҳҵар, иҿы авардым даасуа?

Л а д и к ә а. Иҿыжәу дабоуго, дызусҭоу ухашҭма?

Ҭ а н д е л. Мап, излазбо ала, сыҿсуршьуеит, абри Гьыргәалыжәгьу?

Л а д и к ә а. Гьыргәал имаҭа дызмада? Цқьа ухәыцишь…

Ҭ а н д е л. Уара, џьбеит, схы ахәыцра ишаҟәыҵхьоу ухашҭма? Дызмада уара?

Л а д и к ә а. Асҭана Кьарыхәба… Аус ахьиуа удыруеит ҳәа сгәы иаа нагоит.

Ҭ а н д е л. Ҳап, аф сысааит, схы цаӡазаап, џьбеит, уаҳа уаламцәажәан уи избахә…

Л а д и к ә а. Сара иуасымҳәеи зегь ҳаилышьуп, ҳаиҵышьуп, ҳаихдоуп, ҳаиҵдоуп, уажә аӡәы узилакьысуа уҟоума…

Ҭ а н д е л. Дабаагари уара? Аа, схы иҭашәеит, ҳалгеит, уаҳа шьаҿак ҟаҳҵаӡом. Уажәыҵәҟьа иҩы априказ, абар акьаад, абар акалам. Аҳа, иҩы!

Л а д и к ә а. Аҩра ҳахьӡап, зны дахьаҳҭо ҳаҧшаап.

Ҭ а н д е л. Иҧшаауп, ихиоуп.

Л а д и к ә а. Иаба, дабаажуеи?

Ҭ а н д е л. Акультура ахан адиректор икабинет аҿы… ҳалгеит уаҳа ҳалацәажәом.

Л а д и к ә а. Уеилагама? Шьалуеи акультуреи ирзеилоузеи?

Ҭ а н д е л. Уажәраанӡа аҭыҧқәа иникылози иареи ирзеилазыз?

Л а д и к ә а. Уа ма уаҩы ибарҭамызт, ҳара даҳҵәахуан. Ара дыккаӡа еиқәада дрылоуҵеит ауп ииаанаго…

Ҭ а н д е л. Араҟа акабинет ҭбааҭыцә дазымҵәахуа иҟоума. Аҵараҳәа уи ашә шакуа еиҧш иакуандаз сара стәы.

Л а д и к ә а. Ҭандел Кәарсантел-иҧа, иҧхашьароуп, агаӡа акультура дышҧахаҳаргылои?

Ҭ а н д е л. Џьбеит, ушаҟәыҵра… Ани иахагылоу дгаӡамкәа дыпрофес-соруп ус уара умсит. Аӡҭас, ишар хәлаанӡа акәашарада уаҩҵас аныҟәашьа издырӡом, ҳара ачаи, ачаи ҳәа ҳрылоуп, иара ашәаҳәара, ашәаҳәара ҳәа дыҩуа ачаирҭа далоуп. Егьаурым, Шьалуа иеиҧш иҟоу ауаҩ ҭынч дтәар, аусгьы ааҭынчхап. Џьбеит, уажәраанӡа сышҧазымхәыци?..

Л а д и к ә а. Асеиҧш иҟоу априказ снапала исзыҩуам, насгьы ҳара азин ҳамаӡам иаҭара, араион акультура аҟәша аиҳабы дақәшаҳаҭымкәа.

Ҭ а н д е л. Уара акультура ахан ҳколнхара иатәуп, иаҳҭахыу даҳҭоит, иаҳҭахым дамаҳхуеит…

Л а д и к ә а. Иамоу Уанчка дабоугои?

Ҭ а н д е л. Афермахь дҳашьҭуеит, уаҳа дабаҳгои?

Л а д и к ә а. Афермахь Шьықәыр думышьҭхьеи?

Ҭ а н д е л. Шьықәыргьы ҭыҧда дҳазныжьуам, абар амбатә, дабаагари Уанчка?

Л а д и к ә а. Уажәраанӡа Шьалуа шаҳҳәоз, Уанчка дҵәуатәха дҳам-пыҵахеит! Мап, мап, Уанчка икультура ханаҿ ашәа шиҳәо дыҟазишь, изуасҳәазаалак…

Ҭ а н д е л. Мап, мап, уеилагама, Шьалуа дабаагои?

Л а д и к ә а. Уара ажәлар ҳарзеилкаауам, акультура иалахәмаруеит ҳәа иаҳхыччоит аршәаа иаҳзасуеит.

Ҭ а н д е л. Ыы уара, Шьалуа иаҟара акультура иазааигәада, уизыӡы-рҩхьоу ачараҿ акаҩҳәа ашәа ахкы шҭирҟьо?..

Л а д и к ә а. Мап, сақәшаҳаҭым…

Ҭ а н д е л. Ана уақәшаҳаҭым, ара уақәшаҳаҭым, ари иаанаго араион ахь ҳхы ҳазцәырымго аҟалара ауп.

Л а д и к ә а. Уара, мшәан, иара аиҳабы мыжда ихаҭаҵәҟьа иуеиҳәама Шьалуа аҭыҧ иҭ ҳәа?

Ҭ а н д е л . Абар аҵьашьатә! Уара, џьбеит, иара иҳәаанӡа ауп ианыҟаҵатәу акәымзар, иара ианиҳәа иаанаго иара иҟаиҵеит ауп. Уаанӡа иҟаҳамҵар, иаҳаҭыр аамбеит ауп...

Л а д и к ә а. Ыы, афы асит, ус аупе...

Ҭ а н д е л . Ыы, афы асит *(деицакуа)*. Ус аупе! Ауаа, анаара иаҿалаз ауардын хышәҭаанӡа даҵгәароуп акәымзар, ианхышәҭлак, дахагыланы ажәа ҟәышқәа ииҳәо абахәарҭоу.

Л а д и к ә а. Аф рысааит урҭ изыҵгәатәу ауардынқәагьы! Аҵгәара мыждақәа роуп ҳҭазырхаӡаз.

Ҭ а н д е л. Џьбеит, иац адәы уқәлазшәа ауп ушцәажәо аӡә иуардын уаҵымгәар, уара утәы анаа ианаҿалалак иагәҭасны ихзыршәҭуагьы дубап... Аԥсҭазаара азакуан: усыҵгәар – суҵгәап...

Л а д и к ә а. Иабасҳәари акәымзар, сақәшаҳаҭгәышьам, аха...

Ҭ а н де л. Аҳа, уалагеит... уара узықәшаҳаҭу ҳәа акгьы сымбеит, иҩы, уалга! Шьалуа даҳҭап акультура Ахан адиректорс... нас априказ аҳҩылаа сџьыба инҭаҵаны ашьыбжьышьҭахь араион ахь амҩа сықәлап. Уалга...

Л а д и к ә а. Ак уасҳәоит, ауаа, аԥсшьарахь дшыҟоу иамхра азин ҳазҭада?.. Дашшыр аӡбаҩ деиҭашьақәиргылоит.

Ҭ а н д е л. Ҳаи, афы аҟәақҳәа исааит, уи схамышҭи. Акультура Ахан сахьаркыратә напхгаҩыс дҟаҳҵап уажәазы, нас ԥсшьара иҟоу данааилак даамхны уахь диаагоит.

Л а д и к ә а. Ари зынӡак ахлымӡаах, ҩажәак еидкыланы иззымҳәо сахьаркыратә напхгаҩыс дышԥаҳҭои?

Ҭ а н д е л. Уара, џьбеит, исымҳәараны иҟоу сурҳәоит, деицакуа «ҩажәак ааидкыланы иззымҳәо», уаҟа ажәа аҳәара акәым иаҭахыу, ашәа аҳәароуп, ачарақәа рҿы уизызырҩишь, Шьалуа закәытә бжьҿацоу иҭирҟьо!..

Л а д и к ә а. Нас, ахаԥшьгаратә коллективқәа, ачарақәа рҿы еиҿаҳкаап... Уи схәеит ҳәа асахьаркыратә напхгаҩыс аус зуагьы лҭыԥ аҿы дтәаӡам, Шьалуа иаҵкыс дызлеиҕьыу акгьы збом...

Ҭ а н д е л. Аиаша азы уқәԥоит, арахь аиаша уаҿагылоит. Шьалуа деиҕьзар даҳамҭои?.. Уалга, априказ еиқәыршәа...

Л а д и к ә а. Ухаҵоуп улылакьысуазар...

Ҭ а н д е л. Избан уара, уигьыу?..

Л а д и к ә а. Угәы ишԥаанагоз, ара, ҳқыҭаҿы, ҭыԥк нызкыло здац ыҵарҟацам дысурбозар, аҿага зкыу ида...

Ҭ а н д е л. Џьбеит, Анчкагьу?..

Л а д и к ә а. Ыы, Анчка ҳашкол адиректор дахьиԥҳәысу азы ауми дзарҭаз акультура Ахан асахьаркыратә напхгаҩыс, акәымзар, ани амдыр ашколҵәҟьагьы иалымгац ари аҭыԥаҿ илусхызыз?

Ҭ а н д е л. Уара, дмарҵеизар ашкол адиректор ԥҳәысс дзигазеи?

Л а д и к ә а. Дзигазеи? Лашьа дызусҭада, иара директорс данбаҟарҵеи?

Ҭ а н д е л. Директорс данбаҟалеи? Ҵыԥхцәа ами, нас уи иаанагозеи?

Л а д и к ә а. Лашьа Рушьбеи, араион аҿы аҵара аҟәша деиҳабуп...

Ҭ а н д е л. Акгьы сзеилымкаауам, џьбеит, нас инапала даиҭама?

Л а д и к ә а. Избан инапала? Уара уами изҩыз ашәҟәы Рушьбеи ихьӡала

«ҳқыҭа анапхгара аҳәоит абри дамазааит директорс» ҳәа. Ушәҟәы алахь инаниҵоит «не возражаиу» ҳәа.

Ҭ а н д е л . Уара сара соума дазҭаз нас?

Л а д и к ә а. Ааи, уаргьы Рушьбеи игәы иахәашаз уашьҭан, избанзар, уи иаԥхьаҟа деиҳараркыргьы ҟалоит... Уи аҿы уаагылама иаҳәшьагьы ҳкультура Ахан дыԝнаууртәеит, есышықәса адекрет ахь дыҟоуп.

Ҭ а н д е л. Уара заҟа ҵуазеи ари аԝыза ҟасҵеижьҭеи?

Л а д и к ә а. Хышықәсоуп... Ларгьы хԝык лыхшахьеит.

Ҭ а н д е л. Уара уаҟагьы афы асны иҟазаапеи... Нас шьҭа дабаагои Шьалуа?

Л а д и к ә а. Сара иуасымҳәеи, сҭыԥи уара уҭыԥи роуп иҭацәу ҳәа...

Ҭ а н д е л. Џьбеит, уеилагама? Ишԥаҭацәу, иҭацәызартә, ҳҟацаӡа ҳахьҭәоу умбаӡои?

Л а д и к ә а. Ҳҟацаӡа ҳаҟагәышьандаз Шьалуа изкны асҟак ацәажәара абаҭахыз, дзышьцылоу, имч зықәхо иҽага икызарауазыз, аха нааг...

Ҭ а н д е л . Аҳыҳ, еиҭах, уалагахт... Даҳҭоит акультура Ахан адиректорс, ҳалгеит. Уанчка аԥсшьарахь данааилак, даргәыбзыҕны даҽаџьара дсышьҭуеит...

Л а д и к ә а. Ииашахом, абри ауаа ҳахнарҹоит, акультуреи Шьалуеи еиҭацәоуп, иҟахҵарым...

Ҭ а н д е л. Уара ак уасҳәоит! Маҹӡак аҟара иуцәеилагазар сызусҭоу? Иахьатәи умапкрақәа мыцхәцәахазар? Дарбану уара араҟа еиҳабыс иҟоу, уара уакәу, сара сакәу?!

Л а д и к ә а. Ыы, нас, Ҭандел Кәарсантелич, сара нас џьара иахәҭам акы шәамхаҟаҵар ҳәа сшәаны ауп ас зысҳәо...

Ҭ а н д е л . Уи сықәнагоит, аԥсҭазааратә ԥышәа умаӡамкәа унаган аҭыԥ уанахасыртәа, уақәнаганы утәаз џьушьеит... Еи, џьбеит! Иԝы ирласны априказ, акультура Ахан адиректорс даҳҭеит, ҳалгеит! Уанчка дшааилак... *(Ателефон абжьы гоит.)* Сҳырԥуеит, изҳәо уарбану?.. Шлар Харзаман соуп уҳәама? О-о, бзиа убааит, Харзаман, уара ҳқыҭа ушыналҵҵәҟьаз аиҳабыратә мардуан уаҿалан уԝкыдлеит, ҳагьухашҭит. Уанчка уҳәама? Уи аԥсшьарахь дыҟоуп, мчыбжьык аԥнуҵҟала дгьежьуеит, ҵарас имоузеи уҳәама? Абжьаратә ауп, хар имам, идуҵо ҟаиҵоит, зхала ак зызбо иакәым (дыччоит), аиаша уҳәеит. Уажә дабаҟахыз зхала акы зызбо. Дзыуҭахызыз Уанчка, уахь диаугарцу? Афырхаҵа иоуп, ахазына иоуп, аҟәышраз иуҭозеи, маԥ, дҳазуҭом, уи ида... *(Апауза, дӡырԥуеит.)* Ус акәзар, угәы нсырхом, иахьанатә дыԥшааны днасышьҭуеит... Абзиала *(атрубка ныҟәиҵоит).* Аа, Харзаман мыжда, ахәаахәҭра ақәыџьма, дабеиҭаххеи Уанчка рыцҳахә, адәқьан еиҳабыс дасҭоит иҳәеит. Абри аминуҭаз дыԥшааны ддәықәҵатәуп, рацәа ҳанасыԥ иакит, ҟыҟәҿыҟда аҭыԥгьы ҭаҳарцәит.

Л а д и к ә а. Абар априказгьы *(ииҭоит),* абар сарзаҳалгьы, бригадирс сиага...

Ҭ а н д е л. Аҳаҳ, ари ԥшьынтәуп иуԥуеижьҭеи, сеиҭаухәарц уҭахуп, усоума?

Л а д и к ә а. Сара, Уанчка иусура дамхны ара сызтәом, иашьа Џьумкеи сареи ашкол ҳаицалгеит, иара убас аинститутгьы, уажә иара аспиран-

тура дахьҭоу ҟәрышьқәак изызҭиуа Уанчка иоуп. Сара сҩыза иҿаҵахәы сзиҿыхуам, насгьы исычҳаз азхоит, еснагь угәшәамшәа аҳәара сахәом, сгәы ԥнаҵәеит! Уааҟәымҵзакәа уалаҭахыла икылкаа-кылԥшааны аҭыԥқәа рыҭара ушаҿыз мацара, укәша-мыкәша убас иҟаз ауаа уртәеит, убжьы неиҵыхны аус зумуазеи ҳәа аӡәгьы иузиамҳәо. Схы мыцхәысшьоит…

Ҭ а н д е л . Убыз ҭакы акәымзар, убас уҟәаҟәа ԥысҵәап, ахааназ…

Л а д и к ә а. Ҭыԥ смоуа, исҭахӡам сара аҭыԥ… Уара уоуп аригьы сызҭаз. Ахьҿысымҭуаз азы ауп судыртәалан қьаадеиқәыршәаҩыс сызумоу. Сара сагрономуп, сус амхырҭаҿоуп, укабинетаҿ акәӡам. Абар априказ, унапы аҵаҩ, дамх Уанчка, иара саргьы.

Ҭ а н д е л. Азамана *(инапы аԥаиҩуеит)*. аАбар Уанчка дшамху априказ, ари Шьалуа дшаҭоу атәы зҳәо… Уара абри аҿар акгьы аашәазычҳаӡом. Џьбеит, сара сызҵоу уаҵазҭгьы, ас уцәажәозар убарын.

Л а д и к ә а. Зегь дара роуп аусура саҟәыҵуеит.

Ҭ а н д е л. Аҳы, шьҭа иузхоит, маҷӡак акы ааимаҳкыцыԥхьаӡа арзаҳал ыршәны исымҵаршәала… Уи аҵкыс Уанчка дааԥшааны Харзаман иахь ддәықәҵа… Шьалуагьы уааиԥхь, ҳнаиацәажәап. Аҳа, уцеишь, уцеишь!

Л а д и к ә а. Умш аабзиахааит, сара уаҳа ари укабинет сыҩналом, суҭаххозар ауаа адгьыл иахьықәаарыхуа сҟалоит *(дцоит)*.

Ҭ а н д е л . Ҳаит, ҳаит аҵьашьахә! Зны-зынла дҟәышӡа дышуацәажәо акәымкәа, абҕыжәҳәа дужәлоит, дызужәло узымдыруа. Иасҳәозеи, уара, иара иакәымзи исықәшаҳаҭхо иааиуаз. *(Ателефон абжьы.)* Сӡырҩуеит, узусҭада изҳәо? Бара боума, ибҭахыузеи, бара, убри ателефон аҩны издсырҟаҵаз бареи сареи ҳаицәажәагас акәу, аиҳабыреи сареи ҳзы акәу? Закәызеи бара агазеҭ аԥхьаха сымазар бымбои?.. Ианыузеи бгазеҭ? Ишԥа бара? Араион аҿҭәи жәлартә контроль еиҳабыс дҟарҵеит ба? Иҟарҵада? Џьумка дызусҭада, бара? Бара зыбыз ҭаҩаша Џьумка дызусҭа? Ижәла анӡами уи иблыша бгазеҭ? Бара ҳкультура Ахан адиректорс иамаз Уанчка иашьоу? *(Атрубка нықәижьуеит.)* Уа афы насысааит иааҟасҵазеи, зегь раҵкыс еиҳау аҭыԥ зҭатәыз дамхны дкасмыжьи. Ҳаи, уаргьы саргьхандаз, Харзаман, ари аҩыза аҳҭыс шыҟалаз самҳәаӡакәа акәзаап Уанчка дсымҭԥааны дигарц игәы ишҭаз. Уаҳа умԥсит, сара еиҳау аҭыԥ исҭеит, хаҭыԥуаҩыс… Абар ари априказгьы анышә иасҭап. *(Иԥижәоит.)* Ухаҵоуп шьҭа ашьҭамҭа уԥшааузар Шьалуагьы шьҭа иҽааникылааит, уигь уашьҭан ак изысыԥшаап. Ҳаи афырхаҵа, Џьумка, ҳкыҭа далымҵи уара, ҳара даҳтәыми? *(Апауза.)* Сишь, сишь абар ахыкәалаа ахьсықәшәаз! Иара Џьумка иакәымзи зны ара аҭыԥ сымаӡам ҳәа агроном иҭыԥ имҭаӡакәа исырхынҳәыз. Усҟан ишԥа сеиҳәаз? «Иҟалап аамҭак еиуа-еиҭынхаратә бҕа аҿаққәа ианԥҵәара, усҟан схынҳәуеит сқыҭахь». Иауауеи џьбеит, иԥҵәеит ҳәа сыҟоуп сыбҕа. Ҳаи, иааҟасҵазеи сымцахә мыцәааит! *(Дҩатрысуеит.)* Уанчка дыԥшаатәуп дахыҟазаалакгьы. Аха башоуп, Ладикәа идагь уаҩ дысҭахым схаҭа арзаҳал сыҩрацы. Рацәа сҭахеит, Шьалуа дабазгари ҳәа сшыгәаҭеиуаз сара ҭыԥда сынхеит ҳәа сыҟоуп. Уанчка сишьҭалапишь… *(Дыҩны дцоит.)*

А ԥ а р д а

АЛЫҚЬСА ГОГӘУА

АМШЫНҬАҚӘА[1]

(1993, декабр)

1. Иахьа ҵыргьы сцарц сгәы иҭам, статиак саҿуп, салгар даара исҭахуп. Аха уи аха смоуӡеит, Аксент Ҟалҭьы ипсҭазаара далҵит ҳәа аашит. Аксент саҳәшьеиҳаб Татиана лыпшәма иоуп. Дынхаҩын, дхандеиҩын, дуаҩ қьиан. Даара ҳгәы далсит. Ацара-аарақәагьы ус имариам. Саҳәшьапҭа Валери Лагәлаа идагьы аӡәгьы изеиҿкааум. Уи Аҩнуҵҟатәи аусқәа рминистрраҿы аиҳабыра имоуп.

2. Амш еихашьшьы иҟоуп. Иаха ақәа леит иахмырҟьакәа. Кәтол апсрахьы ҳцеит. Саҳәшьа дажәит, дсымбеижьҭеи, лхы-лҿы кыҷит. Аха, анцәа иҵьшьаны, агәабзиаразы хар лымам. Лшьапқәа лыхьлоит, аха лықәрагьы маҷгәышьам. Аксентгьы макьана дажәыҵәҟьан дыҟамызт, аха иҿҳәара ааигәышьазар акәхап. Аҽа саҳәшьак, Дусиагьы, Кәтол дрымоуп. Уи деибахеижьҭеи пытк ҵуеит. Лара дырҵаҩуп, дызланхо, зхәыҷқәа алырпхьо рҿы ҳаҭыр лықәуп. Ҩыџьа лыӡгабцәагьы лыхьӡоит уажьшьҭа, аҵарагьы бзианы ирҵоит. Амҩа нымҩахыҵҵәҟьа инхоит, сахьыпшуаз рымхқәа ҭагалан. Уи сеигәырҕьеит. Хәлаанӡа апсраҿы ҳаҟан. Саҳәшьа лгәы нызкылаша акы сызлаҳәар сҭахын. Лара, зыпсҭазаараҟны даара акрызхызгахьоу, аҵьабаа иагахьоу зан заа дзыпхаз ҳара зегьы ҳааӡара иахагылаз, уажәыгь агәырҩа лҽалҭом. Илыхшаз, лыҩнашә аазыртыша хҩык аҷкәынцәеи ӡгабки ыҟоуп. Зегьы дара роуп, раб, рыҩнаҭа аиҳабы, дахьрыпхаз даара ирцәыхьанҭоуп. Аибашьра ашьҭахьтәи аамҭагьы ҵьара иуҵгәо иҟам. Аха ичҳатәгәышьоуп, апсҭазаара уи иапсоуп.

3. Иаха пыҭрак алашара ыҟан. Иахьа иҟаӡам. Уаҵәы апсыжрахь цатәуп, амашьына пшаатәуп. В. Лагәлаа сишьҭаланы ақалақь милициа ртәарҭахь сцеит. Валеригьы ихатәы машьына аибашьра иалаӡит, сашьҭалоит, исыпшааиуеит иҳәеит. Уажәшьҭа Валико сишьҭалароуп. Инара, смаҭа хәыҷы, Нарҭаа ражәабжь лҳәоит. Смашьына шәысҭоит, аха апсҟы зкуа дшәыпшаароуп, сара сцаны саахьеит, уаҵәы сызцаӡом, иҳәеит Валико. Амашьына анҳау, апсҟы зкуа ипшаара еиҳа имариоуп.

4. Иаха иналагаз, иаахымкәаӡакәа иауеит. Ахьҭа аҿалт. Убас ишыҟазгьы апсраҿы ауаа маҷҩымызт. Макьана еихаҵгылоит, уи бзиоуп, иаҳәогьы рацәоуп. Аксент рыцҳа, игәылацәеи иҭынхацәеи игмыжькәа дырџьабеит, дымҩапыргеит. Ихараҭ бзиахааит!

[1] *Иацу. Алагарҭа ануп аж. «Алашара» №4, 5, 2017 ш.*

Ахьҭа исылалаз акәу, схы ееимкәа избон. Сышьҭамлеит, аха хымш раҟара сгәы рахәымызт, ашоурагьы сзацын. Уажәшьҭа ӡынроуп ҳәа иҧхьаӡоуп, аха заацәа ихьҭахеит. Уажәы зегьы ҳрыцәшәоит, ҳахьазыҟаҵам аҟнытә.

5. Амш еилыѻршәа иҟоуп. Асы лбааны иауит, аҷыхьгьы аҿоуп. Никәала Ҳашыг Пицунда дыҟан, дааин ажәабжьқәа сеиҳәон. Шәҟәыѻѻцәақәак егьырҭ иҭаргалаз амхы аҟнытә рыхәҭаа роур рҭахуп, ҭагалан атәы ргәаладыршәаӡом. Зегьы аполитика алырхуеит. Иара ари амаҵура шьҭасҵар сҭахуп, исзаанхаз саамҭа схы уаѻҵас исзархәозар ҳәа. Аҷкәынцәа ыҟоуп избаша. Аха ас иара ашәҟәыѻѻцәа Реидгыла хыҵакырҭа амамкәа исызкажьуам.

Никәалеи сареи ҳаицәажәеит, џьара еизарҭак нкылан, ашәҟәыѻѻцәа еизаагарц, ҳааилацәажәарц. Уажәшьҭа усӡа ҳазтәом.

6. Амш еилгоуп. Анцәа ииныҳәаша, Валери Бигәааи сареи ҳцан аӡыржәтә аагеит. Аӡы азҵаарагьы ус имариамхеит. Сшааиз аиҧш аҷалаҷь ахь сцеит. Уа ҧыҭѻык срыҷәшәеит. Идеиа бзиак иалацәажәо маҷхеит, шьоукы зегьы рзы ицәҳауеит, дара акгьы иалахәӡамшәа, џьара ҭакҧхыҷәрак рыдӡамшәа, шьоукых, рхатәы усҷәа еимаркуеит, аеакы аха рымаӡам.

Ахәылҧаз Пусиа (Руслан Џьопуа) аѻны дааит. Уи сышәҟәык Москва иҭижьрашәа далацәажәоит. Цәаҳәанҵалатәи аиҭага иаҧхьаз ҷкәынцәаҷәак иргәаҧхан, инапы ианырҵеит. Дара ицхраауеит. Уи, ҳәарада, сгәы арҟәандоит. Насгьы ҳашәҟәыѻѻцәа реидгыла Пенклуб иалахҵарц ацәажәара ҳаман, уа иаргьы саргьы еицаадырауа ашәҟәыѻѻцәа алахәуп, иҳацхраар рҭахуп.

(Иџьасшьаз, агаҿаҿы олеандрҷәа рымҵан, дышьны мчыбжьык ишьҭоу, ҧашьарҷәак иҷәыхәҳәан дышьҭоуп. Абри аҭыҧ иҷәызҵашагьы дышҧаҟамлеи).

7. Амш неимашьшьы ицеит. Аҷалаҷь ахь сцоит ҳәа сахьдәылҵыз исҿаҳаит аѻнхылаҧшцәа гәыҧѻык. Урҭ аквартираҷәа ирыѻноу, шаҟаѻы рыѻноу уҳәа ашәҟәы ианырҵон. Сара сызҵаарагьы иаламгеит, саргьы сыерыламгалакәа наҟ сырҧырҵит. Аҷалаҷь аҿгьы исҭахыз аӡәгьы дысҧыхьамшәеит, ирласынгьы схынҳәит.

Ахәылҧаз Шьаҷро Цаава дысзасын, дсыҳәеит иѻныҟа снеирц. Шьаҷро дуаѻы бзиоуп, дуаѻы цҷьоуп. Абри дызҿу иус, аҧҭекарра, ахәшәтәыгаҷәа рырхиара иеиҧшуп иҟазшьагьы, ауаѻы дахәшәтәуеит. Ичеиџьыкагьы убас иҟоуп. Шьаҷро имаҳәыла Давид Ҧилиа астол деиҳабын. Уи, ажәагьы зҿоу, акрыздырууа аӡәы иоуп. Убас уа дыҟан Бесик Кәарҷиа. Бесик Кәарҷиа аполитика, аекономика, абизнес рҿы акреилызцо аӡәы иоуп, дкадр лыҧшаахуп. Убас иҟоу алкаан ирхылаҧштәуп, рпотенциал ахархәара аҭатәуп.

Арҭ амшынҵаҷәа рҿы иагу шырацәоу здыруеит. Еиҳаракгьы сара сус ишагсырхо, аѻразы апланҷәа рыла спеипеиуа сҭәуп, аха атәара сцәуадаѻхеит. Урҭ аматериалҷәа убас акры рыҵаркуеит, ас зегьы сеимырхха сшырку салагар, ибжьысхыр ҳәа сшәоит. Зегьы дара роуп, уажәшьҭа аҿҳәараҷәа цо иалагеит, схы саиааины стәароуп, аамҭа сыҧшаароуп.

Ҳуаажәлаар еибазыркуа ауаа рыҩныҵқа аҟазарагьы аҭахуп, уажәеиҧш иҟоу аамҭазы урҭ рхы шымҩаҧырго уаҵәазы акры аҵанакуеит.

8. Амш еилгеит. Шьыжьнаҵы Никәала Ҳашыги сареи ҭелла ҳаицәажәеит, ацентр ахь џьара ҳаиқәшәарц. Уа иҳақәшәеит Шоҭа Чкадуеи Шь. Аҵьынџьали. Ҳазегьы ҳаиманы Апионерцәа рыҩны ҳәа изышьҭоу ахь ҳцеит. (Анкьа уи шеибгоу иман Бериа игенерал Гагәуа.) Аҳалаҟь ахадараҿы, официалла акәымкәа, ус иҳарҳәеит убра ҳцаны ҳахәаҧшырц. Уи ахьгылоу аҭыҧ аҳалаҟь иналкшәа иҟоуп, аха ус, ҳәарада, ибзиоуп, аиаҵәара илагылоуп. Аибашьраан убра дара штабк рыман.

Ашҭа зегьы ирцәынхаз аихаҷамаҷа жьакцала иҭәын, танкгьы еиҟәыжәжәа уа икажьын. Ахыбра ҳаҩнамлеит, аҩналарҭагьы аҟәарџмарџ аджьылан. Ус, ҳәарада, аҭыҧ ахаҭа ҳгәаҧхеит. Иаҳгәалашәеит, аҵыхәтәан ара ахәыҷбаҳчагьы ыҟан. Акгьы ҳамаӡамкәа абас ҳкыдыгәгәала ҳдәықәзар аҵкыс, ашҭа арыцҟьараҿы, насгьы ҩбаҟа уада ирыдамзаргьы, макьаназ, аремонт рзураҿы иҳацхраауазар, абра ҳаагылап ҳәа ҳаӡбеит.

Никәалеи сареи ҳашиашаз Н. Аҳашба иахь ҳнеит. Убрыгь даҟәшаҳаҭхеит, иҳацхраарцгьы ажәа ҳаиҭеит.

Уаантәи, Шьаҟро Цаава агуманитартә цхыраара ахьҳаиҭоз ахь ҳцеит. Ҳҩызцәагьы уа иаҳзыҧшын. Уа убасҟак ҳарҭеит, жәҩала аҩныҟа иҳазгомызт. Арҭ реиҧш иҟоу аусқәа рҿы зегь реиҳа еилызцоз Шь. Аҵьынџьал иаразнак ҭелла диҧшааит амашьына змаз. Уи, анцәа иинырҳәаша, иаразнакгьы дааит, ҳаидараҟәагьы ҳаргьы дасу ҳаҩныҟаҟәа рахь ҳаигеит.

9. Амш еиҭашәшьит. Димагьы шьыжьнаҵы џьаргьы дымцеит. Акыр ҳаицәажәеит. Ицәажәашьа, ихәыцшьа ала еилыскааит аҿар аҭынч ҧсҭазаара атәы еиҳа еилыркаауа ишалагаз. Рызҳаит. Уи анцәа иҵьшьоуп.

Аҳалаҟь Совет ахь цатәуп, ани аҩны агара ҳшаҟәшаҳаҭу, ашҭа арыцҟьаразы, раҧхьатәи аремонт маҷ аҿы ишҳацхраатәу азы арзаҳал ныжьтәуп. Сцеит. Ареспублика аиҳабыра аларҳәны аилацәажәара рыман. Арӡынба В. Г. далахәуп рҳәеит. Макьана аизара иаҿын. Аӡәымзар-аӡәы ҧасеиҧш ихырхәан аҧсшәа сарымҳәеит. Еснагь ҳҳәаркыиуа рышә ҳахьылагылоу ргәы ҧаҳҭәоу. Ҳарзаҳал амаӡаныҟәгаҩ илыҭан, уеизгьы-уеизгьы Аҳашба иқәлыршәарц слыҳәан, сцеит.

Аҩны сахьааиз, маҷк сгәы хьазрыҧссаз, ҳшақәымгәыҕӡоз алашара ҳарҭеит.

10. Алашара иахьагьы иҳамоуп. Амч маҷуп, иҭаамаашәа ауп ишыҟоу, аха еилаҳхуа ҳаҟоума. Аҩнытәи аусҟаҵатәқәа рацәаны иҟоуп, сыҩтәқәа реиҧш урҭгьы еиқәыло иааеуит. Раҧхьаӡа аквартира ансырҭаз аҕараҵаҿгьы аҭыҧ бзиа ацын, адәныҟатәи алашара ахьааиуаз ахышәқәа аман. Ашьҭахь аҽеашьоукы ҩашьҭалан, ари планла ҳара ҳаквартира ауп изтәу рҳәеит. Урҭ шиашамыз аҟара здыруан аҟнытә, имӡаӡакәа ираҳәан, шәыҧсы иамаз ҳәа ирысҭеит. (Ус иахьакәзаалак, ианакәзаалак иҟаҵатәым, урҭ иреиҧшу, егьа иуадаҩзаргьы, рҭыҧ аҿы инагалатәуп.)

Уажәы иахьсымаз адәныҟатәи лашара неиуамызт, ашә ацаҧхагьы аибашьраан ҳаҩны иҩназ идырӡит. Уажәы ашә ҧеныиҩналатәын.

Убартҟәа срылагап, рхы скып ҳәа сыштәаз Пусиа (Руслан Џьопуа) дааит. Ҳәыцьагьы даара ҳаҭыр зқәаҳҵоз Урыстәылатәи шәҟәыҩҩцәақәак, Аԥснытәи бзианы издыруа, иаразы абзиара зҭаху ҳәа иҳаԥхьаӡоз, Қырҭтәылеи ҳареи аринахыстәи ҳаизыҟазаашьақәа ирызкны рнапы зҵаҩны иркыыԥхьыз ашәҟәы акыр ҳалацәажәеит. Урҭ, зегьы реиҳа ҳзықә-гәыӷуаз, ҳзықәгәыӷуа, аурыс шәҟәыҩҩцәа рахьтә, раԥхьаӡа ақырҭцәа рқәылара зыбжьы ақәзыргаз Битов асеиԥш иҟоу аусқәа дахьрыланакыз ҳгәы ҳнархьит. (Аха ашьҭахь иҿала иҳәеит, иара иамҳәаӡакәа инапы шаҵарҩыз).

11. Амш еилгам, ақәа аҿыҵышәшәоит. (Амҩа нымҩахыҵ инхо ҳгәы-лацәа ла бааԥсык рымоуп, есышьыжь иууеит, акраамҭагьы. Уи амшцәгьа аҵкыс еицәоуп. Аура ианаҟәыҵлак, иаамҩасуа зегьы иреишуеит, икара-хан, абжьы ҭхааны иааҟәыҵаанӡа).

Уахгьы-еынгьы, сахьыҟазаалак сгәы иҵхо исзымыҩуа ауп. Сызку, иӡбам азеиԥш усқәа убасҟак ҟалеит, урҭ сгәы ишыҵхо усушьа сымаӡам. Сара ус сыҟоуп. Убас сахьыҟоу иахҟьаны, исаҩсыжьхьо рацәахеит.

Зегьы дара роуп, аеыҵгақәа шыҟоугьы, уи акы азысызбароуп.

12. Амш еилгеит. Иахьа Урыстәыла абжьыҭира ыҟоуп. Апарламент алырхуеит. Уи шымҩаԥысуа ҳара ҳзы акраҵанакуеит. Амчрахь инеир зҭаху рахь ҳара ҳазқәымгәыӷуагьы ыҟоуп. Урҭ ианырга, аусқәа шыҟало здыруада. Ус иҟамлароуп, Урыстәыла дуӡӡа аиашахь ахы хоуп ҳәа ауп ишаадыруа.

Аакьыскьа Лидиа Гинзбург (Ленинградтәи алитератор) лҩымҭақәак срыԥхьон. Уи ихтны, даара иҟәышны дрылацәажәоит алитератураҿы актуалра змоу азҵаарақәа, насгьы ауриаара амилаҭра атәы. Амилаҭ ахалка-ара мацара башоуп, абызшәеи акультуреи аныҟамла, лҳәоит. Уи аиашақәа риаша ауп. Пастернак дшеибаку доурысзар иҭахын ҳәа лыҩуеит, аха убасҟак аурысреи аурыс культура илсны дшыҟоугьы, иаб, еицырдыруаз асахьаҭыхыҩгьы, иаргьы ақьырсианра шрыдыркылахьазгьы, ирҿиара ду амч (дух) шеибгоу уахь изнамгеит ҳәа лыԥхьаӡоит. Ари даара узырхәыцша хшыҩзцара ҵаулоуп. (Иаҳҳәап, Ф. Искандер ирҿиареи, аԥсуа культуреи, аԥсуара агәамчи (дух) еидкылан ҳаргьы ҳазхәыцыр ҟалоит. Уи, Ф. Искан-дер ирҿиара, иара аҭыԥ ҷыда амоуп ҳкультураҿы, идоуҳатә мал дууп, аха уи ишиашаҵәҟьоу аԥсуа культура иатәуп, ахықәкгьы, астильгьы уахь ирхо-уп ҳәа узазҳәом. Ибаҩхатәра ахә зшьо, изыршьогьы, убарҭ алыршәшәаан, аԥсуа милаҭ рыбзиара, сахьаркыратә ҟазара дула иахьаарԥшыз ауп. Асеиԥш иҟоу алитература зҭаху, иадгылаҩу рацәаҩуп адунеи аҿы, ами-лаҭра азҵаара, уи агәаҵәаҵәҟьа алитературагьы, аҟазарагьы иалзгар зҭаху. Убри аҟнытә, абасеиԥш иҟоу алитература иара иахәҭоу аҭыԥ аҿы имыргылакәа, амилаҭ культура зегьы иаҟазшьарбаган аҟаҵара, еснагь иалкаан иазхәыцтәуп. Уи азҵаара амилаҭ доуҳаи абызшәеи рызҵаара мҩахнаҟьаӡар алшоит. Ф. Искандер ирҿиамҭа аҭыԥ иара илнахуеит, ами-лаҭ культуразы иахьынӡахәарҭоугьы аҳәаақәа иара иҟанаҵоит, инагааго аполитика алаҟаҵара, насгьы шьаугас аҟаҵара аҭахым, иагьаҭәашьатәым. Амилаҭ ахаҭа азҵаара, зегьынцьареиԥш, иара адоуҳаҿгьы ахадақәа

иреиуоуп, ибжьазырӡырцгьы даара аус зухьоу ыҟоуп, аха иахьа, аглобализм иамҿахакны иамоу адунеиаҿ еиҳагьы иаапшит уи шаҟа ииашам, егьшалымҭуа. Змилаҭи збызшәеи зцәыӡыз ахааназы деиҭымуп, акызмаӡам, аеҭымцәа рыԥнҟәа ираазоз, заб дыззымдырыуа, зан дыззымдыруа, иреиҧшны инхоит. Уи еиҳау рыцҳарагьы ыҟам. Иара аглобалтә доуҳа амчгьы убарҭ амилаҭ культураҟәа – адуӡӡаҟәа, адуҟәа, иҵегьы еиҵоу ҳәа инеилымхкәа рыла ишьаҟәгылоуп. Ҳара ҳаибашьра хьанҭагьы убри акәын изызкыз ҳара ҳганахьала, аӡәыр дацәынхаргьы наӡаӡаз деиҭымны днымхарц. Уи, аибашьра, ҳәарада, инымҵәаӡеит, аҭынч ԥсҭазаараҿы ҳара ҳазҿугьы еибашьрак еиԥшуп. Убри аилкаара ҳажәлар рҿы адин аҟара амч аманы иҟалароуп. Уи ажәлар арыгәҕәоит, иарыцҟьоит, рыуаԥышьагьы еиҕьнатәуеит, хыҟәкы ҳасаблагьы еснагь угәы аздузартә иҟоуп.

13. Амш еиҭашәшьит. Аҟалаҟь ахь сцеит. Уа «Алашара» аредактор хада Н. Кәыҵниеи сареи ҳаиҟәшәарц ҳаҟан. Аԥхьа Кәасҭа Гьерхьелиа дсыҟәшәеит. Уи И. К. Ҭ. 14 рзы ддәыҟәлоит, 16 рзы ара дҟалоит иҳәеит. Заа изсеимҳәаз сзымдырит. Машьынала иҧылатәуп. Амашьынагьы ҳаман, аха амашьына ҳамазаргьы абензин ыҟам.

Никәалеи сареи аредакциаҿы аус зуаз аӡгабцәагьы ашәҟәыԥԥцәа Реидгылазы иалаҳхшәа иҳамаз аԥнахьы ҳцеит. Уи, уажәазы, ишаадырүеиԥш, уԥналартә иҟам акәымзар, аҭыԥ амоуп, аԥны зегьы ҟаҵаны иҟазҭгьы ҳжурналҟәагьы акуеит. Никәала иаразнак иҳәеит, ари аакьыскьа аӡәы дыԥналартә ҟаҵашьагьы амам, иҟазҵогьы дҳауам ҳәа. Дагьиашан.

Иаха ҳаҕацәа амшын аҟынтә Гал адесант дыртәарц рҿазыркит рҳәеит. Аха ҳартиллериа иԥханаҵеит. Рыҕбаҟәа руакы, зынӡа изаадмырҟәрылеит, аха ҳгазеҭҟәа рбызшәала иуҳәозар, ааха ҕәҕәа арҭеит. Урҭ апровокациаҟәа ирҟәаҵырц иҟаӡам, рыԥсҭазаара зегьы уи ала еибаркуп.

14. Иаха аҟәа леит ихмырҟьацәакәа. Ахәылԥаз алашара дырцәан, аҟалаҟь зегьы еиҟәылашьца инхеит. Москвантәи адырра ҳауит, Иван Константин-иԥа иҷкәын Ҭемыр диман амԥа иҟәлеит, 16 рзы ара иҟазароуп ҳәа. Уа дылырԥааит, аха иахьынӡаадыруа, убрагь рацәак дырзымхәышәтәит. Уи алитфонд аполиклиника иатәу ахәшәтәырҭа, исанаториоушәа, ихәышәтәырҭоушәа акала еиҿкааупп, аԥсшьарагьы ахәшәтәрагьы бжамҿамуп ҳәа азырҳәоит. Иҷкәын Ҭемыр Москваҟа деиҭахынҳәыроуп рҳәеит, ачымазаԥ изҵаара шыӡбахо ҳәа макьана акгьы ҳаздырам. Иҷкәынгьы хынҳәышьа имаӡам. Ус акәзаргьы, егьыс акәзаргьы, сареи Кәасҭа Гьерхьелиеи ҳада ԥсыхәа амаӡам ари азҵаара аӡбара, зегьы дара роуп, ҳхала ҳамч аҟәхаӡом. Зегьы ҳкараха ҳаҟоуп, ари аибашьра бааԥсы ҳабжа агеит. Иара Иван Константин-иԥа дрыцҳасшьоит, иԥсҭазаара џьабаагьы агмызт, ауадаԥраҟәагьы, ианакәзаалакгьы аҭакԥхыҟәра иаҵагылаз дрылан, дыҟәԥаԥын, аха иара ҳара ҳтәҟәа ҳәа иԥхьаӡаз рахьгьы ԥыҭԥык еснагь ихыкәласуан; иԥыза, иарҕьажәԥа Еҭери Коҕониаԥҳа дҭахеит, убарҭҟәа зегьы ачымазарагьы изеицылеит.

Иван Константин-иԥа дааует, иҧылатәуп, аха амашьына ҳамам.

Кәасҭа Герхьелиа сизасын, ҳаиманы Агәабзиарахьчара аминистр Осиа

иҿы ҳнеит. уи даххатцгылеит, амашьына шәысҭоит, аха цәыкәбарк абензин сымам иҳәеит. Ашьҭахь, мышрақә Ерик Аршба дҳақәшәан, Адлерынӡа шәызгаша шәысҭоит, нас уа иаашәхәап иҳәеит.

Ҳхынҳәымҭаз Гала, ашәҟәыҩҩцәа Реидгыла аусеилыргаҩи, абиблиотека аиҳабы Таниа Паппҳаи ҳԥылеит. Урҭ иагьусуҩцәа бзиақәоуп, ламыслагьы убасҟак ицқьоуп, иахьа зных иубар хәлаанӡа угәалаҟазаара еиҕьнатәуеит.

Асааҭ жәба рыбжазы аҩны алашара ҳарҭоит. Абас, амш анҵәамҭаз, аиашаз, ҳгәалаҟазаарақәа маҷк еиҕьхеит.

15. Амш еилгеит. Ариабжьарак Еҭери лгәалаҟазаара шыҟоу збоит: Иван Константин-иԥа ичымазара лгәырҩоит. Ари аибашьра зегьы аркареит, зашьцәа, зыҷкәынцәа амца иалагылаз аҳәса. Еҭеригьы усоуп. Уажәы аригьы лзацлеит. Лгәы аасырҕәҕәоит, аха уи мариам. Иван Константин-иԥа иквартира еилдыргарц иашьцәа, иҭацацәа ирыдуп. Еҭеригьы ариабжьарак есшьыжьы уахь дцоит. Ас ԥыҭҩык ирзеиԥшу ауадаҩрақәа аныҟалалак, зхы анзыршәарц зҭахугьы рацәаҩхоит. Абрагь уи зегьы лабҿаба иубартә иҟоуп.

Ара ихьӡ сҳәом, аха абарҭ азҵаарақәа зегьы сеималаркны сшыҟаз ԥаса исзааигәаз ҷкәынак дсықәшәеит. Уи ԥыҭҩык ирдыруа уаҩуп.

Аха уажәы еиҳа исызхымго, ани, саҭеимҵааит, дааҟәымҵӡакәа дызҿу ихәыштәаара философиа ихы алахигоит, гәгьы аҵам, хгьы. Аибашьра ианалага иҩызцәеи иареи атанккәа жәҩахырла ирысны ихдыршәҭуазшәа ицәажәон, аха аибашьра цонаҵы хара-харатәи уи амаҵ руашәа рхы ддырбон, ашәақьхәшәы афҩы зынӡа рԥынҵа иҭамсӡеит. Уажәыгь ирҳәац рҳәоит. Уи «зфо» уажәыгь иҟоуп.

16. Ерик Аршба 20 литр абензин сиҭеит. Уи ахаангьы иажәеи иуси еимадан. Аҳәынҭқарра ҟазҵарц зҭаху, уи знапы ианырҵаз, ас иҟоу акадрқәа иагьырдыруазароуп, рыхәгьы ҳаракны иршьозароуп. (Абензин ахьсиҭаз азы акәым, уи иусураҿгьы деицырдыруеит). Абензин Кә. Гьерхьелиа исҭеит, хыла иара иакәын ԥылара ицарц иҟаз. Сара Иван Константин-иԥа иквартирахь сцеит. Аквартира еилдыргеит, хар рымам, аԥенџьыр асаркьақәа ахьҿаԥҽу ацелофан арҭеит. Еҭери аҩныҟа дсыман сааит, уа уаха инхоз ыҟан.

17. Амш еихашьшьы иҟоуп. Ашьыжь ауп иансаҳа, Кә. Гьерхьелиа дзымцаӡазаап. Амашьына бжьысит рҳәеит. Угәы уахаԥжәап. Ус акәу, егьыс акәу, дара рыԥсы ааргеит рҳәеит. Еҭерии сареи ҳаацҵакны уахь ҳцеит.

Ачымазаҩ дгәаҟуаҵәкьа дыҟам, аха дубар дуздырам, дӡыҭит. «Сеиқәырхара шәзаҟәымҵуазеи, сара уи сшашьҭам жәдыруеит...» – иҳәеит уи саниба. Ари, ҳәарада, ҽыԥныҳәамызт, абасҟак аԥьа зыжәбозеи, шәысзыдынҵәалозеи ҳәа ауп иаанагоз. Урҭқәа анцәа ида аӡәгьы рзин имам ҳәа сымҳәеит, аха сгәы иаанагеит. (Уи атәы зыҩхьеит, инапала игәаҟрақәа зегьы никыларц далагахьан, иуасиаҭ иҩхьан). Ауаҩы ихгьы инагӡаны дақәиҭыҵәкьам. Анцәа игәараҭа даиуоуп, инагӡаны иақәиҭугьы иара Анцәа иоуп.

18. Ашарҧаз ақәоура иалагеит. Иаразнакгьы ақәаӡы ҳӡымаҭәахәқәа аҵаҳаргылеит. Аӡы аус аӡбара уадаҩхеит.

Ақалақь ахь сцарц сахьналбааз избеит, зны «Аидгылара» ринициатива ала аҧара еизганы, Москватәи адвокат дизкны дахьҭакызынтә ҳарҭ иҿаҳххьаз аӡәы. Иара симбаӡазшәа ќаиҵеит. Аҽаӡәи иареи реидарақәа рмашьына иҭыргон. Уи есымчыбжьа абра иҩназ еснагьтәи чынуаҩык, ихәы иман даауан. Зхәы ааигозгьы иаргьы зхы мацара иашьҭаз уаан. Иара, ашьҭахь излеилаҳкааз ала, алагаҩагахь дызҧырхагаз шьоукы, аполитика дадыркылан, дыкны дҭаркыртә иќарҵеит. Убасќангьы, дышҿаҳхыз еиҧш, аибашьра шцозгьы, алагаҩагаҿы деиҭалагеит. Аибашьцәа реибашьыга формақәа ааганы иҭиуан. Ҳара зны ҳиднагалан, маҭәаҩыҭәала имаҵьаназ ҳаибашьцәа ҷкәынцәак рзы ахәҵәќьала иҳазимхуазар ҳәа, иаразнак дасны мап ҳцәикит. Арҭ зегьы заа иҿарҵахьеит, акгьы ахысхыр ќалом ҳәа. Урҭ иреиҧшу аибашьраангьы акы иагом, аҭынчра аангьы, аҳаскьын бааҧсы иаҩызоуп, рышьаҭа арӡра цәгьоуп.

Ахәларахь инеигәоны, амш даара аҽарцәгьеит: аҧхын аиҧш идыдит, имацәысит, зны ақәаршҩы леит, нас – акырцх. Уаха алашара ҳарҭап ҳәа агәыҕра ҳаман, аха уажәшьҭа ибашахеит.

Аибашьра ашьҭахь аҧсабарагьы ҳҧышәаара иалагеит.

19. Амш еилыҩрит. Галаа еилаҩынтуеит, Сабериои Ҭагелони ирыкәшан иќоуп рҳәеит. Иќаҵәќьогьы еилырганы иҳаздырам. Дасу ихы иҭашәо аҵҵан иҳәо идәықәзар аҭкыс иќоу аиаша ауаа ираҳәазар еиҕьхап. Усгьы ҳҳәоит, аха еснагь ҳаиҳабыра зҭагылогьы гәаҳҭозароуп.

Апланқәа сымоуп, сзызхәыцхьоу аматериалқәа, ажәабжьқәа, астатиақәа рзы, аха убарҭ зҩыртә аҭагылазаашьа соуам. Уи ќазшьа бааҧсуп, изыҩуа ишьамхы иқәкынгьы иҩыроуп, аха, ианакәзаалакгьы, даара сгәы рҭынчны, астол сахамтәац, убри аќнытә, иҵегьы сашьцылар, аҭагылазаашьақәа рыцәгашьа иҵегьы исҵар акәын.

Еҭеригьы аамҭа ганы дааит, Иван Константин-иҧа дылбон, лылахь еиқәуп, уи ичымазара гәхьаалгоит. Илыцхраауагьы рацәаҩым, сареи Кәасҭа Герхьелиеи ҳада. Ус ианиацәажәо зегьы шыќаҵатәу рдырует, аусахь ианнеилак аҽыҵга рыҧшаауеит.

20. Амш еилыҩршәа иќоуп, аха нҵыра амаӡам. Ариабжьарак, ҽынла абас иаахнагоит, уахыла инеимаҭәаӡаны иаҿуп. Никәала Ҳашыг сизасит, ани ӡбашьа змоуӡаз ҳус ҳнашьҭаҵаароуп, Аминистрцәа Рсовет ахь неитәуп ҳәа. Цьаргьы аӡәгьы дҳақәымшәеит, рҭыҧ аҿы иќамызт. Ақалақь Совет аҿы ақалақь архитектор Ахба дҳақәшәеит. Ҳара иаҳамҳәацызт, аха ҳус атәы бзианы идырует. Иара усгьы, дыҷкәына шьахәуп, иусгьы дазќазоуп. Убрыгь дақәшаҳаҭхеит, иҳадыргалахьо зегьы, ус асахьаз ауп акәымзар, хымҧада аӡбараҵәќьа иатәым ҳәа.

Уахь саныманшәаламха, Иван Константин-иҧа дызбарц сцеит. Ибзианы иќарҵаз, аҩны аихатәы ҧечка дыргылт. Дыҧхоуп. Изакәызаалак акала еиҕьра имам. Иара усгьы иахьатәи аполитика аума, алитература аума, иара аҧсҭазаара аума акы дазҿлымҳам, далацәажәом. Акраамҭа сыќан,

маҷк иадамзаргьы, игәалаӄазаара аазгар сҭахын, аха иалҵуамызт. Иара еиликаауан сара исҭахыз, саҳаҭыр аӄынтәи, маҷк ипсы игазшәа ӄаиҵон. Аҧҭазаара ӄадыцьь, шаӄа арыцҳаракәа ныӄәнагозеи, шаӄагьы аҽеаҧсахуазеи. Уеилаҳартә иахьыӄам рацәагәышьоуп, аха уа ауаҩы акгьы имчым.

21. Изулак ҧыҭҩык ашәӄәыҩҩцәа агаҿаҿы ҳаиқәшәартә иӄасҵеит. Џьара ҭыҧк ҧшааны еизарак ӄаҳҵарц ҳаӡбеит еиҭа. Аҿҳәарагьы ҧаҳҵәеит. Ҳзеиҧш ҭагылазаашьа атәы акыр ҳалацәажәеит. Ииашоуп, аибашьра аамҭеи аҭынч аамҭеи зынӡа еиҧшым, насгьы, усӄан иаҳзымдыруаз, актив ахь иӄамыз аӡәырҩы ҿыц ицәырҵит, аҳәынҭқарра амаҵуракәа рахь инеиуеит. Иахьа уажәраанӡа ажәлар, иреиӷьу рҵеицәа зҿыз акәҧара акәша-мыкәша иӄамыз, имӡакәа зхы ахызгоз, ҧыҭҩык уахь рхы андырхалак, угәы еиламҧшуа уаламгар ӄалом. Зегь дара роуп, акәҧара иаӡрыжәхьоу, актәи аешелонкәа иахьагьы, уаҵәгьы аҧхьа игылазароуп. Абарҭкәа ирызкны астатиа аҩра сҭахижьҭеи акрааҵуеит, аха макьана иалымҵыц.

Иара «Аидгылара» атәгьы ииашан ирмызбеит ҳәа сгәы иаанагоит. Ҳәарада, уи аӄаҵатәкәа, апрограмма аҽеаҧсахуеит, аха иара иҭоурых аҿы инхартә, иаалшахьоу зегьы даара иреиҷаҳан иазныӄәгатәуп, кариера ӄаҵагас мацарахь иарымгароуп. Уи аҩыза аҭәарымшьароуп.

23. Акультура азҵаарақәа рзы статиак зҩыр сҭахижьҭеи акрааҵуеит, аха макьана савагьежьуеит.

Иахьеи-уахатәи аускәа, зегьынџьара иӄоу аиқәымшәаракәа, Иван Константин-иҧа ичымазара – зегьы сҧырхагоуп.

Ус астол санаахатәало, акы саҧхьоит. Аакьыскьа Тиниаков ҳәа Черносотенецк итәы саҧхьон. Уи ижәуан, иҿашәалак иҳәон, иаахтны дантисимитын, аха, ахага иажәа ӄәышуп ҳәа, зны-зынла ианақәиршәоз ыӄан. Аинтеллигенциаҵәӄьа, ибзианы еицырдыруаз, аурыс милаҭ ирҧырхагаз, ирымаҭәамыз аидеиақәа рхазырҵоз рҭәы хымжәакәа, ихьаршшан иахьырҳәоз мчы амацәамызт. Тиниаков, иџьоушьаша, Ремизов, Блок, Ахматова иааигәаны дырдыруан, дрыҿцаауан. Тиниаков ихжәаны ииҳәоз, ипроблемеитәуаз рахь урҭгьы ргәы иҵхоз рацәазар акәхарын, аха ус ихтны, ихжәаны ҳәашьа рымамызт. Иузымҳәо иӄарҵахьан. Тиниаков иҧхьаӡон, аурысцәа ршьа мҧсахӡакәа еилаӄәыбаса изгаз ареволиуциа ддырӄаҵеит ҳәа. Дырҩегьых еиҭасҳәоит, ахага иажәа ӄәышуп ҳәа, аиашаҵәӄьа акәымзаргьы, иазааигәаан днеит ҳәа угәы иаанагартә иӄоуп.

Ихәлахьанеиҧш, Кәасҭа Герхьелиа дысзасит, Иван Константин-иҧа деиҭашәеит ҳәа. Акомендант сааҭ ӄалахьан, уахь ҳазцаӡомызт. Ашьҭахь, Иван Констатин-иҧа иҷкәын дасын, деиӷьхеит ҳәа ҳаиҳәеит.

24. Сыстатиак «Республика Абхазия» ианырҵеит. Инакьыс-ҩакьысқәеит, аха усӄак иаҧырхагамхеит. Иаҧхьаз иргәаҧхеит, исымадырҽхәеит. Ачымазаҩ ибара сцеит. Уа Кәымф Ломиагьы дыӄан. Убрыгь аҭагылазаашьақәа изышьҭыхуам. Илахь еиқәуп. Иван Константин-иҧа ихаҭа ичымазара аиҧшҵәӄьа изыхгом, абас ишҧасыхьӡеи ҳәа имоу агәҭыха.

Ахәылҧаз Лиова Аҩӡба аҩны дааит. Уи даара сеигәырӷьеит. Лиова убас иӄоу уаҩуп, иагьа аҭагылазаашьа бааҧсызаргьы, угәы никылоит, угәыӷра

еиҳаитәуеит. Иахьатәи ҳҭагылазаашьа ҳалацәажәеит, ҳаарада, ҳахьеиқәымшәақәогы ыҟоуп, аха уи ҳаизыҟазаашьа зынӡа изаԥырхагахом. Лиова зҵаарас иҟоу зегьы рҿы иахьатәи аиҳабыра рымчра иныҟәнаго, изықәныҟәо дадгылаӡоуп. Саргьы, ҳаарада, усоуп, аха иацҵатәуп ҳаа исыԥхьаӡо ыҟоуп, акультуреи амилаҭи рызҵаарақәа рҿы.

Лиова ажәабжь баапсыкгьы сеиҳәеит: Џьаҕмаӡе-Самхараӡе ҳәа ажәеинраалақәа зыӡуаз, амилаҭеилыхыӡцәа ҿыхьшьырҭас измаз аԥҳәыс мцура абрахь Иаштхәаҟа дганы џьара дыршьит ҳәа.

27. Лианы Кәарҷелиа дыслырдырит америкатәи ӡҕаб қәыԥшк, амилаҭ литература азҵаарақәа интересс измоу, аԥсуа литература атәгьы ԥыҭчыҭқәак здыруаз. Иааидкылан, асахьаркыратә ажәа аҵакы азы илымоу агәаанагаракәа урықәшаҳаҭхартә иҟоуп. Алитература ҟазҵартә амч змоу абызшәа ахы еиқәнархоит лҳәеит, сышәҟәқәак лысҭарц дсыҳәеит. Ҳаарада, урҭ лықәсыршәоит.

Урҭ бзиала ҳәа раҳәан сшааиуаз, Денис Чачхалиа дысԥылеит. Даара сеигәырҕьеит. Иахьатәи аҭагылазаашьазы, алитературазы, ашәҟәыӡӡцәа Реидгыла – зегьы рзы игәаанагаракәа акыр уарҳәоит. Еснагь ихәда ихшьу иарҭмаҟ иҭганы исиҭеит астатиа бзиақәа зныз газеҭқәаки асигарет бзиақәеи. Еснагь усоуп, напҭацәы дааӡом. Уаҵәы, уаҵәашьҭахь ҳахьеиқәшәашаз еибыҳәан, дасу ҳусқәа рахь ҳцеит.

28. Никәала Ҳашыги сареи Гәылрыԥшь ҳцеит. Администрациаҿы иҳарҭеит араион аӡныҵҟа иҟаз адачақәа рсиа. Қарҭаа иртәу ааба ыҟан. Урҭ рҿы, џьара-ӡыџьара рыда, еибгоу хыбра ыҟаӡам. Насгьы, ҳашәҟәыӡӡцәагьы, уеизгьы-уеизгьы, урҭ аагоит ҳәа аӡәгьы дгыламызт. Изтәу уажәшьҭа арахь ықәлашьа рымам, аха ус адачазы ибзиахаша, насгьы араион ахы иахаршәалан иҳарҭаша аҭыԥқәа ҳшәырбар еиҳа еиҕьуп ҳәа раҳҳәеит. Убрыгь иақәшаҳаҭхеит. Егьи амчыбжь азы ҳаиҭаашт. Иаҳҳәап, дара Қарҭаа иртәыз нызкыларц зҭаххо ҟаларгьы, ҳицхраауеит. Уажәраанӡа дара рхы иадмырхәеи, ара ҳамшын аԥшаҳәаҿы иианы рыҿҟәиан, қьаф уны имцози, уи рыздырхап.

Аӡны сахьааиз сымаҳә Алик Базба дшынҭаацәаз дыҟан. Алик фирмак далоуп, уа аусқәа цәгьамкәа ицоит. Ахи аҵыхәеи, ахәыцқәа, Еланагьы Арзикгьы ргәы бзиуоп, рызҳаит. Даара ҳдыргәырҕьеит.

Дима даара ҳгәы ҳзырхьшаз ажәабжь ҳзааигеит: авариа баапсы ҟалеит, дҭахеит Қьаазым Агәмаа иҷкәын Бена иԥа.

Қьаазым Агәмаа, ҳпоетцәа иреиҕьқәаз иреиуаз, аибашьӡы, апартизан фырхаҵа, зыбжа 1941–1945-тәи аибашьраҿы иныжьны ихынҳәыз, иҷкәын, аԥсуа милаҭ иреиҕьыз ркадрқәа иреиуаз Бена, машьынала дҭахахьан, уажәы, дышқәыԥшӡаз, ҳара ҳаибашьра зегьы амца иалагылаз уи иԥа, ахьӡеж дҭахеит.

Анаџьалбеит... Аԥсҭазаара ухәеит ҳәа... ара ажәагьы амч аман.

31. Ашықәс Ҿыц ааҳадгылт. Уи ахаангьы бзиа избон. Аха Чехов дахьиашоугьы ыҟоуп: шықәсык рхылеит зегьы; уара еиҳа уажәуеит, уԥҳәыс еиҳа

дажәуеит, ухагәҭа аҟьашра аҽартбаауеит… Ҳәарада, Чехов ддуӡӡоуп, аха џьара-џьара акгьы ахьимшаҭаӡо ыҟоуп. (Анцәа саҭоумҵан!) Адунеи аҿы иреиҕьу алитературақәа руак аурысцәа иртәуп. Уи ус иҟазҵаз, аԥсҭазаара иахьазааигәо, иахьадгыло, А. Пушкини Л. Толстоии илырхыз амҩа иаразы иахьхадоу азы ауп. Ииашоуп, ауаҩы джьатәым, аха игәгьы ҭҟьатәым, иагьырхынҳәтәым.

Амш шәшьуеит, аныҳәамҽха еилгазар еиҕьын. Ииасыз ашықәс аԥсуа милаҭ рзы акырӡа зҵазкуа ҭоурых шықәсоуп. Уи хьанҭан, иреиҕьыз ҳаҷкәынцәа рацәаҩны иҭахеит, аха зеиԥш ҳҭоурых иазымдыруаз Аиааира ргеит ҳажәлар, аԥсуа милаҭ. Ҳәарада, уи ахәгьы убас иҳаракуп. Иааиуа ашықәсгьы ииасыз аиԥш аҭакԥхықәра дуӡӡа ацуп: ҳара иҳампыҵмышшароуп иреиҕьыз ҳҵеицәа рхы зқәырҵаз, иҟалап макьана иаҳку ашаха аԥынҵа акәзар; егьырҭ аҳәынҭқаррақәа ҳара ҳахь рҿы дырҳәыроуп, раԥхьа иргылан – Урысҭәыла. Ҽааныбзиала ҳажәлар, ҳаԥсадгыл! Ҳаԥсуа милаҭ шәҟәыҩҩцәа!

(Иацу ыҟоуп.)

АХРА ГӘАЛАНЗИА

СЫЂСАДГЬЫЛ АУП СГӘЫ ИҬОУ

Сыђсадгьыл анызар,
Сара сзы ихәшәызар,
Ӡыхьҵас изжәуазар есԥены.
Уи харђызар,
Зны ишьамхызар,
Сгәы иҭазар сыђсы злоу цханы.
Сыблагәы хәызаргь,
Саргәамҵлааит аҭахызаргь,
Ихшәалаз ҭәицны исшьап.
Ађсыуак ишьапы нкыдҟьар,
Сзыђсоузеи, са сгәы сымҟьар,
Ҳђеиђш сарҭынчуам, сашьа.
Иџьаршьарым сгәысԥеанызар,
Схатәы мꙨагьы санызар,
Иашазаргьы сзышьҭоу,
Сыбжьы нароу ирмаҳаргьы,
Сыбжьы шмаӡоу иаанхаргьы,
Са сыђсадгьыл аул сгәы иҭоу.
Сыђсадгьыл Ꙩнызар,
О, сџьынџьаԥ сахызар, –
Ађсҭазаара сгәаађхоит.
…Агәеисыбжь еиқәтәашам,
Мшаԥенеиђш саргәырӷьоит,
Сӡыхь – сгәацађха.

АНЦӘА ИҲАИҬАЗ АДГЬЫЛ

Арашь ԥоуҳәар ҟалаӡом.
Ађсуа хаҵа дузыршәом.
Арашь узақәтәар, уђыруеит,
Умахәԥа ӡәӡәамзар, уахҟьауеит.
Ађсуа уицныҟәар, уиҭиуам,
Уивалар – хара уишьҭуам,
Ахаҵа ихаҵа иара иоуп,
Бзиа иибазгьы диашьоуп.
Аԥсуа ашьанҵеиԥш дыӷәӷәоуп,
Иԥсадгьыл иара изы иԥшьоуп.

Ҳара ҳҟьалан ара ҳмааӡеит,
Анцәа иҳаиҭаз ҳадгьыл ҳахьчеит.
...Ҳаԥсадгьыл иашьҭоу ргәыҕра еиԥхьбашт.
Аӡәгьы иаҳҭом, ҳазшаз ҳаибашт.

АР РԤЫЗА

М. Б. Кьышьмариа изкны

Ҳаԥсадгьыл уазгылеит,
Уалԥшьа нагӡо.
Дымшаҭо ақәылаҩ,
Зегьы урыхьӡон.

Ҳа ҳзы уҿырԥшыган,
Еснагь уҵьбаран.
Уи гәыҕра еиԥшьыган,
Ҳаидгылан, қәԥаран.

Ааанӡеиԥш, ҳара ҳԥыза
Угәаашьамх ҕәҕәаӡоуп.
Уажә ар ураԥыза
Узнеиуа убриазоуп!..

Аԥсадгьыл ԥшӡа ыҟоуп,
Аҵеира аниуа,
Аԥеиԥшгьы разҟыдам,
Аҕа данаауа.

Ажәылара шәарҭан,
Амца анакуаз,
Ақәылаҩцәа ҳгәарҭан,
Ахысбжьқәа ангауаз,

Уҟәыҕара ҳахәон,
О, уи ҳаиқәнархон,
Иҳазымҭоз ҭаха
Аҕа дҭанархон.

Иԥшьоу ахақәиҭраз,
Аԥсра иазыхиаз...
Ҳаԥсадгьыл, ҳазқәиҭу,
Абааш еиԥш иҕәҕәаз.

Мшаҽнеиԥш, ҳара ҳԥыза,
Аҵыр еиԥш уҕәҕәоуп,

Уиашьоуми иуҩызоу,
Ашәаргәында уиаӡоуп.

Уара аӡсуа уихылҵит,
Еиҭаӡом угәы.
Ашәарҭарагь ҳалҵит, -
Ҳхәыштаарамца еиқәуп.

Аӡсны Афырхаҵа,
Кавказ ду уаӡоуп.
Уӡсадгьыл уацәхьаҵуам,
Угәаҵа иҭоуп.

ҲАБАЦӘА ИРЫҚӘЛАЗ ИБЖЬЫ

Борис Гәыргәлиа игәалашәара иазкуп

Насыӡ ду ҳаман ҳарҭ убра,
Мацәысеимҟьаран уи ибара.
Дхаҵа ӡьеҩын, дҳаракын,
Иӡсҭазаара ақәӡара иазкын.
Иажәеинраала Аиааирахь ҳарӡшуан,
Ибжьы неиҵых даӡхьон, даҳҿаӡшуа.
Иажәа бӷьарын, дҭанархон аӡа,
Ҳгәы шьҭыхуа дҳабжьон деилыхха.
Абзагә ила дбылхьан ихаҭа,
Дихьҵәыуо дубомызт, ус ихәҭан.
Игәы неиқәҳәала, хьаасгьы имшьа,
Аибашьцәа дрыцымзи, драшьан.
Аҭабиа хьшәашәа дҭатәан,
Ҳабацәа ирықәлаз ҳаиҳабы.
Аҭабиаҿ ишшәарҭазгьы, даауан,
Ахымца еиқәтәомызт, ишәышәуан.
Иахьшәарҭаз днаҩга даагон,
Ҳихӡыӡо днаскьаҳгон, ҳагәра игон.
«Жәеинраалак зҩыр – ара сыжәбоит,
Шәгәы еиҭамӡан, Аиааира аагоит!»
Абас, днаҳабжьо дцон ҳааныжь,
Ҳгәадура, дҳацәажәо хрыжь-хрыжь.
Ибжьы неиҵых иргон ҽазны:
«Ақәылаҩ дықәцатәуп Аӡсны!»
Кәтолтәык, – ажәа азҟазак ара,
Жәҩангәашәӡхьаран ибара.
Мыч-ҷыдак ҳнаҭон, Борис ибжьы,
Мҩанызас иҳацын ҵхыбжьон, шьыжьы.

ВЛАДИМИР ЗАНҬАРИА

АУРЫС ЛИРИКА АҘСШӘАХЬ АИҬАГАРА АҘЫШӘА

(А. Пушкин, А. Блок рҩымҭақәак рҿырҧштәала)

Аҧсуа литература аҿиарамҩаҿы, алитературатә еимадарақәа рҭоурых аҿы аҭыҧ ҷыда ааныӡкыло, ҳхатәы бызшәа асахьаркыратә-семантикатә лшарақәагьы акырӡа изырҭбаауа рҿиаратә хырхарҭоуп асахьаркыратә еиҭагара.

Ҳәарас иаҭахузеи, аҭыҧ ӡәӡәа ааннакылоит ари апроцесс аҿы аурыс классика аҧсышәала арцәажәара. Еиҳаракгьы аларҵәара змоу цәырҵроуп ҳәа сгәы иаанагоит апоезиа аиҭагара аус. Иаазыркьаҿу сықәгылара азыскыр сҭахуп Пушкини Блоки рлирика хаз игоу аҿырҧштәқәак аҧсшәахь реиҭагараҿы еизаку арҿиаратә ҧышәа. Ишдыру еиҧш, заамҭеи зҭоурыхи анырра ду рызҭаз иналукааша арҭ апоетцәа рпоезиатә ҧцамҭақәа аҧсшәахь професионалла реиҭагараҿы қәҿиарала зыҽҧызшәахьоу, алыҵшәақәагьы маҷымкәа иаазырҧшхьоу ирылкаатәуп, сгәанала, Д. Гәлиа, Б. Шьынқәба, М. Лашәриа, Ҷ. Џьонуа, В. Аҵнариа, Т. Аҩьба, Н. Кәыҵниа, Д. Чачхалиа уҳәа егьырҭгьы. Сазааҭгылар сҭахуп, Б. Шьынқәба аҧсышәала аҧсҭазаара ҿыц зиҭаз А. Пушкин илирикатә шедеврқәа ируаку «Я пережил свои желанья» аиҭагашьа аҷыдарақәак. Аиҭага иазҿлымҳау илаҧш иҵамшәарц залшом Шьынқәба аоригинал азеиҧш гәҭыхаҳәаратә ҵакы, алирикатә фырхаҵа игәжәажәара аарҧшышьа дахӡыӡааны, еиқәырханы, аамҭакала аиҭагараан текстуалтә знеишьала инапқәа шҿеимҳәаз, аҧсуа иҧсихологиатә дунеи ианрааланы иширцәажәаз зыдраматизм ҩашьара ақәым пушкинтә цәаҳәақәа. Еиҿҳарҧшып ажәеинраала афрагментқәак:

Под бурями судьбы жестокой,
Увял цветущий мой венец –
Живу печальный, одинокий,
И жду: придет ли мой конец?

Так поздним хладом пораженный,
Как бури слышен зимний свист,
Один – на ветке обнаженной
Трепещет запоздалый лист!..

Абар аҧсышәала ишаарҧшу Пушкин илирикатә гәалаҟазаара еибарххa иарҿиаз афилософиа Шьынқәба ирҿиаратә дунеихәаҧшраҿы:

Слахьынҵа акәзар, ҧшатлакә цәгьала
Ишәҭуаз арканӡеит сҿара.

Саӡәуп, сыҟоуп лахьеиқәрала,
Сыҧшуп: иааирушь сыҿҳәара:

Аҵыхәтәантәи астрофаҿы аиҭагаҩ хаҿсахьатә, еиҿырҧшратә ниуансқәак днарывс-аарывсзаргы, ажәеинраала аҧхьатәи ацәаҳәа аҟынтә ишьҭикааз аманера мырхәанчакәа, ахшыҩзцара хада иацназгоз аинтонациа ҳаракы ала ихиркәшоит ицәаҳәақәа, иара убриалагы ирҿиоит аҩымҭа адоуҳатә гәеисыбжь иацназго, иашьашәалоу алирикатә дунеи:

Усшәа сыҟоуп: абна еилшьаараҿ
Анаатә гәамҵуеит, аҽырҕьы.
Амахә ҟьантаз анаӡараҿ,
Инхаз ӡыӡоит аҵла абҕьы!

Акырӡа аоригинал иазааигәоуп ари ажәеинраала аритмикатә-метрикатә еиҿкаашьагьы. Аҩымҭа асахьаркыратә еиҿкаашьа асинтаксис иалкьуам, иазырхәанчом џьара-џьара аиҭагаҩ ихы иаирхәо аинверсиақәа, иаҳҳәозар, «ишәҭуаз арканӡеит сҿара», «Инхаз ӡыӡоит аҵла абҕьы...» Иаагаз аҿырҧштәы иаҳнарбоит, Б. Шьынқәба иеиҭагаратә ҟазараҿгьы анырра шыҕәҕәаз ауаҩы иҩныҵҟатәи идунеи, иҧсҭазааратә гәаҭеирақәа ирыдҳәалаз аниуансқәа рызҿлымҳара. Аҟазара ҳараки, абызшәа амчи, арҿиаратә гәеибафареи реинырра иахылҿиааует еицакра зқәым асахьаркыратә лыҵшәагьы. Атәым ҩымҭа аиҭагараан аиҭагаҩ дзынҟьодзынҧо ауадаҩрақәа азҟазшьа гәаҭауа, аҟаза ду М. Л. Лозински зегь реиҳа ихымҧадатәны иазиҧхьаӡон аҵакы аиқәырхара. «Перевод перестраивающий», насгьы, ««перевод воссоздающий» ҳәа Лозински иаликаауаз аҧҟарақәа рыла, аҩымҭа ахаҭаҵәҟьа, оригинал аҵаки аформеи рыцәхьаҵра, рыҧсахра алзыршо аиҭагагьы хаз иҟоу жанруп, азакәантә ҟазшьагьы амоуп ҳәа агәаанагара шимазгьы, аҵаки аформеи реиқәырхара аҧыжәара азҭоз аиҭага изадкыломызт уи. «Смысловое содержание должно быть передано со всей полнотой и точностью. И тут мы сразу же сталкиваемся с тем, что так болезненно дает себя чувствовать и при переводе прозаической речи, – с несоизмеримостью языков. У громадного числа слов чужого языка нет точных соответствий в нашем языке (это относится ко всем языкам: существительные охватывают несовпадающие круги понятий, глаголы выражают несовпадающие действию и состояния, прилагательные характеризуют не одни и те же признаки, наречия, союзы несут несходные функции...» Ааи, Лозински изнеишьала аҵаки аформеи набыцра рықәымзароуп, аха адунеитә еиҭагаратә ҧышәа ду ҳазхьаҧшыр, аоригинал лассы-лассы ацәхьаҵра – ҧҟарак иаҩызахеижьҭеи крааҵуеит. Ибжьаратәу, ахақәиҭрагьы змоу, аха аҩымҭа агәы-агәаҵәа еиқәзырхо аиҭагара иҽадицәылон атеоретик И. А. Кашкин. «Каждый опытный переводчик знает, что из-за несовпадения языковых систем и эстетических норм приходится заменять некоторые детали подлинника другими, возникающими только в переводе. Но искусство переводчика художественной литературы состоит и в том, чтобы держаться при этом в границах, допускаемых подлинником и при любом «перевыражении» соразмерно

сохранять пропорции подлинника». А. Пушкин илирика аҧсшәахь аиҭагараҿы афилологиатә знеишьа, цәаҳәа-цаҳәала, нбан-нбанла атекст аҿазааигәатәра акәымкәа, акырӡа зхы иақәиҭу, аха аамҭакала аҵакы хадеи алирикатә хҭыси реинраалара хықәкыс измоу апринцип атәы анаххәо, высшьа змам ҿырҧштәқәоуп Таиф Аџьба иеиҭагамҭақәа. Убас акырӡа аоригинал иақәҿнаҭуа, аха аамҭакала аҧсуа сахьаркыратә-философиатә гәҭыхаҳәашьа акультура зныҧшуа цәырҵраны сахәаҧшуеит «Жәлары зегь зну мҩадукаҿ акәзааит» (Брожу ли я вдоль улиц шумных…) ҳәа хыс измоу Пушкин илирикатә ҧҵамҭа Аџьба иазиҧшааз аҧсуа модель. Араҟагьы Б. Шьынқәбеи егьырҭ аҧсуа еиҭагаҩцәақәаки ишыҟарҵало еиҧш, Т. Аџьба ишиашаҵәҟьоу, иаахжәаны еиҭагашьа змамыз цәаҳәақәак, фразақәак ирзиҧшааит аҧсуа синонимқәа. Уи иабзоураны аиҭагамҭа зызкыз аҧсуа ҧхьаҩы иоуит алшара – аҧсреи абзареи, аамҭалатәи – наӡаӡатәи рзын Пушкин игәҭахәыцра ҭ҇аулақәа ҧсыуа цәаҩала, милаҭтә ҟазшьала ргәынкыларазын. Уи моу џьара-џьара Т. Аџьба ицәаҳәақәак «интерпретации на темы Пушкина» ҳәа уааиҧхьдырхәыцаартә ахьаҵрақәа рыдумбалар залшом. Еиҿҳарҧшып ажәеинраала алеитмотив хада – ауаҩы цәала-жьылатәи иҟамзаара анаҩсангьы еихсыҕьра зқәым адоуҳатә ҧсҭазаара, наҵьнатә аахыстәи абиҧарақәа рҿеиҭныҧсахлара ухәа – ирызку ахәыцрақәа рыхьанҭареи, рымчхареи зқәыҕәҕәо астрофақәа:

И где мне смерть пошлет судьбина?
В бою ли, в странствии, в волнах?
Или соседняя долина
Мой примет охладелый прах?

И хоть бесчувственному телу
Равно повсюду истлевать,
Но ближе к милому пределу
Мне все б хотелось почивать.

И пусть у гробового входа
Младая будет жизнь играть,
И равнодушная природа,
Красою вечною сиять!

Абар, Таиф Аџьба иҟыбаҩи, иаҧсуа доуҳамчи, илирикатә цәалашәарақәа рҳәаадареи рымчала дзызкылсуа пушкинтә дунеихәаҧшра аҧсуа версиа:

Аҧсцәаҳа гәымбыл сҭаирхома,
Имцаҧшьу сшалоу еибашьрак?
Ма схала мҩакаҿ даасыхьӡома,
Ма снышәнап соуру ҿаџьарак?

Са сцәа сжьы хьшәашәа ҧсахаӡамкәа
Ианыруа иҟамзааит насыҧк,

Аха истахуп ихарацәамкәа,
Сабдуцәа рывараҿ зқәатыҧк…

Саныҟам иҟоу – гәырҕьа ччараз,
Ишәтуаз, ихәмаруаз аҿара…
Зегьы-зегь ззеиҧшу аҧсабарагь
Наӡаӡа исхаҽеырбоз убра!..

Уажәшьта иазгәаҳтап, «Но ближе к милому пределу Мне все б хотелось почивать…» ҳәа Пушкин ихы иаирхәо, азеиҧшуаҩытәыҩсатә мотивациа змоу ацәаҳәа Т. Аҵьба аҧсуа цәа зхаҳкааша ахшыҩзцаратә еквивалент маншәала «Сабдуцәа рывараҿ зқәатыҧк…» шазиҧшааз. Аха уи аҧхьа игылоу пушкин иҩцәаҳәаак «И хоть бесчувственному телу Равно повсюду истлевать…» иаҿырҧшны ҳахәаҧшуазар, аитагаҩ уи иадишәалаз, иадицәылаз аҧсуа вариант маҷк агәыҩбара узцәырнагар алшоит: «Са сцәа-сжьы хьшәашәа ҧсахаӡамкәа Ианырыуа иҟамзааит насыҧк…». Арт аҩцәаҳәак, иаҳа ишхьысҳау ҩашьом џакыла, мҽхакыла, аоригинал ишьтнахуа ахшыҩџактә еидара иадкыланы иаагозар. Азеиҧш хәшьара аҳтозар, аитагамта аҩаӡара ҳаразкуа аелементқәа шмаҷымгьы, уи анырреи, ахатабзиареи шьатас ирымоу Пушкин илирикатә ҧџамта ду иацеицаз афилософиатә пафос аҟаза хадарала аиқәырхара ахьилшаз ауп. Насгьы уи иџегь аҧхьаҩ изааигәазтәуа – аурыс гениалтә поезиатә хәыцра иколориттәу, иҧсабаратәу аҧсыуа бызшәала иахьырцәажәахаз ауп.

Аҧсшәаахь еитагоу А. Пушкин илирикатә хьыршәыгәқәа рахьтә, профессионалтә ҟазшьала иалкаатәқәоу иреиуоуп, сгәанала, ажәеинраала «Пророк» («Аҧааимбар»). Уи шьахәлатцәҟьа ианыҧшит апоет–аитагаҩ В. Аџнариа ибаҩхатәра, идырра, иҧышәа. Уаанӡа зызбахә ҳамаз аитагаҩцәа рметод иадкыланы ҳахәаҧшуазар, В. Аџнариа араҟа лабҿаба иаҳирбоит шамахамзар, аоригинал аструктура, ацәаҳәақәа рџакы, иааидкыланы урт рлогикатә еиҿыбаашьа аиқәырхара иҽшазишәо. Идыруп, асеиҧш иҟоу азнеишьа аҧыжәара ду шамоу, аха аамтакала, ари апринцип иқәныҟәо аитагаҩ аџакы, ахшыҩзцаратә доминанта аиқәырхара дшашьтоу, аҩымта асахьаркыра-поетикатә беиарақәа аницәҕархалогьы ыҟоуп. Уажә еилҳарго Пушкин иаҧџамтаҿы акәзар, сгәанала, В. Аџнариа аҧшаашьа дақәшәеит иара аҩымта сахьаркыратә шәага-загас иамоу агармониа. Аитагаҩ ажәеинраала «Аҧааимбар» злеибарку амифологиатә сиужет ацаҧха ҧшааны уи иаанартыз амаӡа аҧсуа мифоепикатә хәыцра ақәыҧшыларахь ииаигеит. Еиҿҳарҧшып раҧхьатәи ацәаҳәақәа:

Духовной жаждою томим,
В пустыне мрачной я влачился, –
И шестикрылый серафим
На перепутье мне явился.
Перстами легкими как сон,
Моих зениц коснулся он….

Абар арҭ ацәаҳәақәа рҵакы, иаҧырҵо ахаҿсахьатә ланарҧшыра аҧсышәала аарҧшышьас иаиуз:

Доуҳала сҿажәкуа, сымч шәаны,
Ацәҳәыра еиқәара сшықәыз схала, –
Фы-мҵәыжәѡак змоу шаѡык дҧырны,
Дысҭааит амѡа ахьеихагалоу.
Иласкәантраӡа инацәкьыс,
Аҧхыӡеиҧш, сыбла агәы днакьыст...

Анаѡсан ажәеинраала асиужет аҿы апоет аҧсы зхаиҵо, илабҿабаитәуа амиф џьашьахәы-ргачамкга иаҵоу адоуҳатә мчхара мырӡкәа, В. Аҵнариа дақәшәоит алирикатә хҭыс аҵыхәтәантәи акәаҧ аҟынӡа анагара. Ѡаҧхьа ҳазыхынҳәып аиҿырҧшра:

И он мне грудь рассек мечом,
И сердце трепетное вынул,
И угль, пылающий огнем,
Во грудь отверстую водвинул.
Как труп в пустыне я лежал:
И бога глас ко мне воззвал:
«Восстань, пророк, и виждь, и внемли,
Исполнись волею моей,
И, обходя моря и земли,
Глаголом жги сердца людей!

Ҳахәаҧшып В. Аҵнариа алирикатә ҧҵамҧа ахыркәшамҭа аҧсышәала аарҧшышьас иеиҭаз, арҿиаратә процесс аилашыѡкра дахьалагылаз еикәирхаз, ицәыӡыз, ҧсыхәа змаз, ҧсыхәа змамыз, ѡ-бызшәак рструктуратә лшарақәа ахьынӡеиқәҿырҭуаз, ма иахьынӡеицәтәымыз:

Ус иаҳәа иҟьеит – ирҟьеит сгәышҧы,
Иҳәыҧызыҧуа сгәы ааҭыхны,
Инаган, амцабз ацрыдды,
Акәиц сыҕреиҵеит, наҟ сааиѡыхны.
Ацәҳәыраҿ сшышьҭаз краамҭа ҧсҵас –
Анцәа ибжьы ааѡит дыдраҵас:
«Уѡагыл,аҧааимбар, уааҧшла, уӡырѡла,
Ухы мѡаҧга шьҭа сҿаҳәатәала:
Геи – шьхеи урыкәшо уахьнеиуа – ажәала
Ауаатәыѡса – гәқәа ҿыблаала!

Иааидкыланы, ажәеинраала адоуҳатә хыҧша ҕәҕәа, архитектоника, ашьҭыбжьтә-ритмикатә ҟазшьақәа, шеиқәырхоугьы, иҟоуп ҭыҧқәак иҵегь ацәаҳәа ахы иақәиҭында ҳәа агәынамӡара ахьуоуа. Иаҳҳәозар, хашҭра зқәымкәа аепохақәа ирзынхаз пушкинтә цәаҳәа-ссир «глаголом жги сердца людей» иҵегьы интонациала, цәаныррала, доуҳала иацназго, жәаҧҟак еиҧш еилшәара зқәым хаҿсахьатә жәеицааирак ала аҵакы аарҧшындаз ҳәа агәаанагара узыннамыжьыр залшом В. Аҵнариа иҳадигало авариант... «ажәала, ауаатәыѡса – гәқәа ҿыблаала».

Аҧсуа поезиа иаланагалахьеит имаҷымкәа аурыс символизм адоуҳатә ҧызацәа, аидеологцәа иразәку Ал. Блок илирикатә ҧҵамҭақәа. Блок иеиҭагаҩцәа ируазәку В. Аҵнариа иаҳа иқәҿиақәаз аурыс поет иажәеинралаақәа ируакуп ҳәа азысыҧхьаӡоит А. Блок заатәи ирҿиара иаҿырҧшыгоу «Ветер принес издалека...». Ари ажәеинраала рыцхәс иамоуп 1901 ш. Блок аҧшӡареи, агармониеи, адоуҳамчи абзиабареи мистикала иҭаҳәҳәаз ридеиа анынцәахәитәуаз аамҭа. «Аҧҳәызба ссир илызку ацикл» иаҵанакуеит ари алирикатә ҧҵамҭа хәыҷгьы. Аҧхьатәи аҧшь-цәаҳәак рҿы апоет иааирҧшуеит ааҧынра иагәырҕьаҿҳәашоу аромантикатә дунеи. Анаҩс алирикатә гәалаќазаара аҽарартамоит иҵегы мистикала, аӡынреи ааҧынреи реилыҵра-еилалара иарҿио ацәалашәарақәа рыла:

В этой бездонной лазури,
В сумерках близкой весны
Плакали зимние бури,
Реяли звездные сны.

Робко, темно и глубоко
Плакали струны мои.
Ветер принес издалека
Звучные песни твои.

Абас алабҿабеи аҧхыӡи, агәыҕреи агәыҧшаа-хыҧшаареи рынеихьысымҭаҿы ицәырҵуа ашәыгақәа, ашьҭыбжьи аҧшшәаахәқәеи гармониатә дунеикны еилазырҵәо апоет ицәаҳәақәа аҧсышәала рырцәажәара акырӡа ишымариамызгьы, В. Аҵнариа илшеит уи ахықәкы анагӡара – иахьынӡазалшоз алирикатә ҧҵамҭа ахатәы ҧсыҧ лагаҩагара азныжьны.

Харантә имҵанарсит аҧшалас
Ааҧынра ашәа ахыҧша,
Иаацәыҵлашеит ажәҩан ҵаула,
Аҧҭақәа неилыҵит рыҽеша.

Анаҩсан аоригинал аҿы аурыс поет аҿыханҵаратә ҧсы зхеиҵо, аҧшшәаахәы аҵаулара зынирҧшуа ахаҿсахьа «бездонная лазурь», насгьы егьырҭ асиурреалисттә цәа зхаҳкаауа апеизажқәа В. Аҵнариа ирзиҧшааует, сгәанала, урҭ сахьаркырала иаарываќәало аҧсуа еквивалентқәа:

Иҵамҵамуа, ҵа змам иаҵәаран,
Иаҳа-иаҳа ааҧын ааскьоит,
Иҵәыуоит аҕныжәҩан еиқәара,
Аеҵә рыҧхызқәа ҳантоит.

Еихышәшәа-еиҵышәшәа, ритмлагьы аоригинал акырӡа иақәҿнаҭуа ауп ишхыркәшоу аҵыхәтәантәи астрофагьы, ҧықәсыларақәак, ихәыццәоу штрихқәак рызбахә ҳамҳәозар:

Ишәаӡызо, иахьҵәыуан ргәала,
Иқьызықьызуан срахәыцқәа гәыкӡа,
Харантә имҵанарсит аҧшалас
Башәақәа рыбжьы хаа ҵарӡа.

Сиашахом иазгәасымҭар, ажәеицааиркәа «рыбжьы хаа ҵарӡа», насгьы аоригинал аҿы «звучные песни» рацәак адиссонанстә ҟазшьа шышьҭыркаауа. Аепитет «абжьы хаа аҵарра» аҧхьаҩ илымҳа иҭахәмарыртә иҟамзар ҟалап. В. Аҵнариа импыҵаманшәалахаз А. Блок иажәеинраалақәа иреиуоуп иара убас «Девушка пела в церковном хоре...» ҳәа хыс измоу. Аҧҵамҭа адраматизм хада хшыҩҵактә еидара хьанҭаны иныҟәызго аиҭагамҭа ахыркәшамҭатә строфақәагьы – аҧсышәала ргәынкылара уадаҩымкәа, рҵаки ринтонациеи мырхәанчакәа иеиҿкаауп:

Зегь гәыӷуан иҟалап ҳәа агәырӷьа-хәмарра,
Аӷбақәа азнеип ҳәа иҭынчу асқьала,
Уажәрааӡа ахара атәым дгьыл иаркараз
Шьҭа рыҧсҭазаара лашо инаскьалап.

Ашәахәа ҵаӷа иалкь, абжьы хаа уазыруан,
Аха жәҩангәашәаҧхьараҿ хыхь, ҳаракӡа,
Асаби дҵәыуон,–уи амаӡа идыруан: –
Уаҩҧсы дышзымхынҳәуа шьҭахьҟа зынӡа.

Аха асеиҧш иҳараку ахәшьара аҭара уадаҩзар ҟалап, сгәанала, еицырдыруа А. Блок илирикатә ҧҵамҭа кьаҿ «Ночь. Улица. Фонарь. Аптека.» Азныказ зыстиль ласушәа, зҵакгьы агәынкыларагьы мариоушәа иаабо арҭ аа-цәаҳәак рфилософиа даҽа бызшәакла каҳа-ҧеыда, цәыӡда арцәажәара шымариам агәра ануго урҭ реиҭагара апроцесс уҽаналаухалалак ауп. Аҵнариа, ҳәарас иаҭахузеи, арҭ акәамаҵамақәа ҵауланы еилызкааuаз поет-интеллектуалын, еиҭагаҩ ҟаза дуун. Аха џьара-џьара аҩымҭа аҽинамҭеит, Блок идунеихәаҧшратә – аекзистенциалисттә концепциа имариацәоушәа, апримитив ашҟа иiасуашәа агәаанагара урҭар алшоит ҧсышәала ирцәажәоу цәаҳәақәак. Ҳазхьаҧшып аиҿырҧшра:

Ночь, улица, фонарь, аптека,
Бессмысленный и тусклый свет.
Живи еще хоть четверть века–
Все будет так. Исхода нет.

Умрешь–начнешь опять сначала,
И повторится все, как встарь:
Ночь, ледяная рябь канала,
Аптека, улица, фонарь.

Ареволиуциа ашьҭахьтәи агәкаҳаракәа, агәрамгаракәа, агәаҭеиракәа, аамҭакала адоуҳатә ҧшаарақәа зныҧшуа ацикл «Пляска смерти» иеиуоу ари ажәеинраала амч, анырра иҵегь иӷәӷәандаз ҳәа агәыҩбара узцәырнагошәа збоит аиҭага:

Аҵх, амҩа, ацәашьы, аҧҭека.
Иҵакыдаха лашарак ҭааӡа,
Ҩынҩықәра нуҵыргьы, рҽеиҭаркуам–
Иҟам ҧсеивгашьак зынӡа.

Уԥсны уеиҭаиргьы хаҭала,
Еиҭаауԥгылоит еицхрышьшьы:
Аҵх. Аҭҳәаа. Аҵаа хшәыла,
Аԥҭека. Амҩа. Ацәашьы.

Аха егьа ус иҟазаргьы, В. Аҵнариа инапы назхьысыз, ихшыҩи ипоезиатә цәанырреи рнырра иарҿыхаз аурыс классикатә цәаҳәақәа – рхыԥша шыҕәҕәоу иаанхоит аиҭагаратә ҟазараҿы.

Уи шьақәзырҕәҕәо ҿырԥштәқәоуп, иаҳҳәозар, А. Блок иажәеинраалақәа «Аҩызцәа рахь», «Хьызрацареи, ахаҵареи, хьӡи-ԥшеи...».

Иаазыркьаҿу ажәахә аҳәаақәа ирҭагӡаны, иуадаҩуп аурыс лирика аԥсшәахь аиҭагараан аԥсуа поетцәа, аиҭагаҩцәа рымч зықәхаз, изқәымхаз, аиҭага аоригинал аидеиа хада ахьынӡаныԥшыз, сахьаркырала аиҭагамҭа ахьынӡабеиоу, иахьынӡахьысҳау уҳәа апроблематика зегьы ацәыргара. Аха ари аганахьала аҭҵаатәы, аутәы-аҳәатәы шьарда ирацәоуп. Макьана системала аиҭагара аус шымҩаԥымсуеиԥш, уи асистематә анализгьы шьақәымгылац. Аха усеиԥш аҽазышәарақәа аарԥшлатәуп, мачҷ-мачҷ ишьақәгыларцазын аиҭагара амилаҭтә теориатә шьаҭа.

АҬЫНХА

Ҳаҭыр зқәу аҧхьаҩцәа!

Ишәыдаагало астатиа азкуп «Аҧсуа литературатә бызшәеи адиалектқәеи реизыҟазаашьа» азҵаара. Изаамҭанымкәа зыҧсҭазаара иалҵыз аҵарауаҩ-абызшәадырҩы, адиалектолог Емма Қьаамын-иҧҳа Кьылба изҳәоз дреиуан: «Асахьаркыратә литературатә бызшәа аҿиара иалагаанӡа ҿырҳәалатәи алитературатә бызшәа ҳаман. Алитературатә бызшәа литературатә бызшәаны изышьақәгыломызт аҧсуа бызшәа иамоу абеиарақәа ируаку адиалектқәеи ацәажәашьақәеи ракәымзар».

Иахьа шьоукы ирыдрымкыло адиалектқәеи ацәажәашьақәеи ҭоурыхла рыҟазаара, иахьатәии уаҵәтәии ҳаҧсҭазаараҟны урҭ аҭыҧ шрымаҵ инхоит, уи аҧсуа бызшәа аҧсы шҭоу ҳнардырлоит. Зыҧсы ҭоу абызшәа аҟноуп ацәажәашьақәа ахьыҿио.

Адиалектқәеи ацәажәашьақәеи ирыбзоуроуп алитературатә бызшәа аҿиареи ашьақәгылареи. Уи зырҿиозгьы ҿырҳәалатәи алитературатә бызшәа ныҟәызгоз, зажәа раӡаны ицәажәоз ажәаҳәаҩцәа ракәын. Иара убас, асахьаркыратә ҩымҭақәа ҿио ианалага ҳашәҟәыҩҩцәа ажәала иаадырҧшуа аҟазара иалҵшәахеит иахьа иҳамоу алитературатә бызшәа. Аха уи знысыз аҭоурыхтә мҩа зеиҧшраз аилкаара, аҧсуа бызшәа аҭоурых азы иаҳдырша, иҵҵааны иҳамазарц иахәҭоу акакәны дахәаҧшуан.

Аҧсуа бызшәа аҿиара аҳәынтқарратә фонд аҟны шықәсык ахь ҧшьынтә, аҵарауаа алархәны, еиҿкаан Анаука-практикатә конференциақәа. 2008 ш. Емма Қьаамын-иҧҳа Кьылба Аҧсуа бызшәа аҿиара аҳәынтқарратә фонд ахь ааҧхьара лыман. Убра аҧсуа литературатә бызшәеи адиалектқәеи реизыҟазаашьазы илымаз агәааанагарақәа дырзааҭгылеит.

2016 шықәсазы уаҟа иҟаҵаз ажәахә истатианы акьыҧхьра лгәы иштаз дахьымӡеит. Ари аусумҭа ҧсҭынхоуп. Убри аҟнытә, аҵарауаҩ лажәа еиҭакра азымукәа икьыҧхьуп.

Альбина Анқәабҧҳа

ЕММА КЬЫЛБА,
афилологиатә ҭҵаарадыррақәа ркандидат, адоцент

АҦСУА ЛИТЕРАТУРАТӘ БЫЗШӘЕИ АДИАЛЕКТҚӘЕИ РЕИЗЫҞАЗААШЬАЗЫ ГӘААНАГӘАРАҚӘАК

Зегь раҧхьа иргыланы иҭабуп ҳәа расҳәоит Аҧсуа бызшәа аҿиара аҳәынҭқарратә фонд аусзуҩцәа апроблемақәа гәаҭаны, уи иазкны аиҿцәажәарақәа рцикл ҷыда ахьеиҿыркааз.

Аҧсуа литературатә бызшәа аҿиара апроблема алацәажәара ҳара иааҳартуеит, аха уи иадҳәалоу азҵаарақәа жәпакы рызхьаҧшра ҳаҧхьаҟа ишьҭоуп, уи зхы алазырхәыша рацәаҩхап ҳәа сыҟоуп: аҵарауаа, ашәҟәыҩҩцәа, арҵаҩцәа. Апроблема алацәажәара гәахәа дула исыдыскылоит, ҷыдала сара алитературатә бызшәа иахьатәи апроблемақәа сшырҿымгьы; Аҧсуаҭҵааратә институт аҟны сара напхгара ззызуа адиалектологиатә лабораториа аҧсуа диалектқәеи ацәажәашьақәеи рыҭҵаара аус ауп ҳнапы злаку, насгьы ҳара ҳусушьа иаҳа хырхарҭас иамоу абызшәа аҭоурых ауп. Аха алитературатә бызшәеи адиалектқәеи реизыҟазаашьагьы авсшьа ҳамаӡам, избанзар урҭ ҩнуҵҟала еимадоуп, иеихьҧшуп, афольклори алитературеи реиҧшҵәҟьа. Убри аҟнытә, шьҭа шықәсқәак ҵуеит «Алитературатә бызшәеи адиалектқәеи реизыҟазаашьа» захьӡу иҷыдоу алекциақәа ркурс аиқәыршәара саҿужьҭеи аҳәынҭқарратә университет аҧсуа бызшәеи алитературеи рзанааҭ ала аҵара зҵо астудентцәа рзын. Убраҟа аус здызулахьаз азҵаарақәа гәаанагарак аҳасаб ала ишәыдызгалоит, ҳәарада, шәара уи агәаанагара шәыдышәкыларгьы ҟалоит, ишәыдшәымкыларгьы. Аиҳабацәа, аиҵбацәа шәгәаанагара здырыр, еиҳагьы сеигәырӷьоит.

Раҧхьаӡа сыззааҭгыло аҧсуа диалектқәеи алитературатә бызшәеи реимадара азҵаара ауп. Ажәлар рзеиҧшбызшәа аҿиараҿы иҷыдоу аҭыҧ ааннакылоит алитературатә бызшәа ашьақәгылара.

Абызшәадырратә теориаҿы алитературатә бызшәа ашьақәгылара ахаҭа аиҳараӡык аӡыра аҟалара иадырҳәалоит. Аҧсуа литературатә бызшәа акәзар, уи шьақәгылахьан аҧсуа ӡыра ҟалаанӡагьы ҳәа иҧхьаӡон академик Н. И. Марр. Уи хаҭала ари азҵаара ҷыдала дазааҭгыланы иштиимҭаацызгьы, иара ибзианы иидыруаз аҧсуа жәлар рҿаҧыцтә ҳәамҭақәа убриаҟара ихатәран, ажәлар рыҧсҭазаара анаӡа-ааӡара зегьы шьҭыркааүан, ажәлар рзеиҧшбызшәа аҿиарагьы рымҽхаркыртә еиҧш ҳәа иҧхьаӡон аҵарауаӡ. Н. И. Марр 1912 шықәсазы, раҧхьаӡа Аҧсны данаа инаркны, аҧсуа бызшәа аҵареи ажәлар рҿаҧыцтә ҳәамҭақәа реизгареи даара дрызҿлымҳан. Уи иҵаӡцәагьы – инагоу абызшәадырӡцәа А. Генкои, А. Хашбеи, В. Кәыкәбеи ишьҭа инхыланы ари аус даара ҧхьаҟа иргеит. (Урҭ ранҵамҭақәа ааигәа хаз шәҟәны иҭыҵит аҧсуа ҵарауаа Зураб Џьапыуеи Борис Џьонуеи рыбзоурала.)

Убысҟантәи аамҭазы ауп (1916 ш.) Н. И. Марр ианазгәаиҭазгьы: «Устная литература носит в себе все качества создательницы общего языка. В частности, в абхазской устной литературе и сейчас, когда работа только что начата собиранием ее памятников, мы находим, очевидно, давно сложившийся общий во многих отношениях литературный язык; что касается содержания, то оно отражает древнейшую религию кавказских коренных народов, астральный культ с поразительной жизненностью» (Н. Я. Марр, О языке и истории абхазов, М, 1938, ад. 126). «Литература не только бывает у народов без письменности, но часто она является более надежным и богатым источником для изучения языка, этой души народа, чем обширная искусственная литература с письменностью» (иара уа, ад.125).

Ажәлар рзеиҧш бызшәа ҿырҳәалатәи аформа ашьақәгылареи аҿиареи рҟны иҷыдоу аҭыҧ ааныркылоит жәлар рныҳәақәа, реизара дуқәа – Лыхнашҭеи Мықәашҭеи реиҧш иҟоу. Араҟа иқәгыланы ицәажәоз ажәа азҟаза дуцәа, ҳәарада, ажәа асахьаркыратә ган инаваргыланы, идырҿион абызшәа аофициалтә стильқәагьы. Ажәала ахәрақәа зырҕьоз ажәаҳәаӡцәа дуқәа ажәлар зегьы иеицырзеиҧшыз аусқәа иахьрылацәажәоз, иахьырызбоз аҭыҧқәа алхны иҟан. Аҧсны ахи аҵыхәеи ирыхьӡон уаҟа иҳәаз Ажәа, уаҟа избаз Аус. Ажәлар рзеиҧшбызшәа аҿиараҟны аизара дуӡӡақәеи ажәабжьҳәаӡцәеи ҭыҧс, рольс иааныркыло макьаназы иҭҵааӡам, хазы иззааҭгылатәу зҵаараны иҟоуп ҳәа сгәы иаанагоит.

Ацәажәаӡ бзиа захьӡыз – уи дзацәажәоз ажәлар рхи рҵыхәеи дырны, ажәлар зегьы рхьаа ихьааны данцәажәоз, дзацәажәоз дызларацәажәоз абызшәа даара дазхәыцуан, ишәон-изон, даара ицәуан, абырҵкал икылихуан, ацәажәаӡцәа дуқәа ражәаҳәаҿы адиалекттә ҷыдарақәагьы маҷын еиҳа, иҟазаргьы иалкьны, ула ихгыло акәымкәа, зегьы ирзеиҧшны иеилыркаартә иҳәан, избанзар иажәаҳәа иӡырӡуаз зегьы ирзынархан – дладатәума, дӡадатәума. Уи гәасҭартә еиҧш избеит 1974 шықәсазы ажәабжьҳәаӡ ду Сақаниа Маадан саниҿцәажәоз: уи иажәабжьқәа анысзеиҭеиҳәоз, сара сымацара сакәымкәа, жәларык иаҧхьа итәоушәа, урҭ

ираҳартә еиԥшҵәҟьа ибжьы ꚙеиҵыхны дцәажәон; иинтонациа ҷыда ауп раԥхьаӡа сыла ихгылаз. Ашьҭахьы атекстқәа хꚙааланы аус анрыдызулоз ауп иангәасҭа – ихаҭа дшыбзыԥҭәызгы (ақ. Дәрыԥшь дынхон, диит Аҷандара ақыҭан), иажәаҳәаҿы бзыԥҭәи адиалект иазҷыдаракәоу ашьҭыбжьқәеи ажәаформақәеи шмаҷу. Иажәаҳәаҿы уамашәа иубартә еиԥш иеилеигӡон, иеинираалон бзыԥҭәии абжьыуатәии адиалекттә ҷыдаҟазшьақәа. Абри ауп ҳәа сгәы иаанагоит ажәлар рзеиԥшбызшәа захьӡугы. Ажәлар рзеиԥшбызшәа ауп «ҿырҳәалатәи алитературатә бызшәа» ҳәа Н. И. Марр иззиҳәозгы ҳәа сазхәыцуеит. «Ꚙыралатәи алитературатә бызшәа» ҳәа дызҿугы, иахьа аꚙыратә (аорфографиатә) ԥҟарақәа рыла инормарку алитературатә бызшәа ауп.

Жәлар рныҳәақәа, реизарақәа театр дуӡӡақәан, жәлар иракадемиан, аԥсуа бызшәа иакадемиан. Ацәажәаꚙцәа дуқәа ракәзар, иакадемикцәан ҳәа уҳәар ауеит. Анцәа иҵьшьоуп абас еиԥш иҟаз Жәлар ракадемикцәа ззуҳәар ауаз – Чаҵә Чагә, Сақаниа Маадан, Гьаргь Габечиа реиԥш иҟаз ажәаҳәаꚙцәа рҳәамҭақәа зну ашәҟәқәа ахьҳамоу. Урҭ рхыԥхьаӡара иацлап ҳәа сгәы иаанагоит Аԥсуаҭҵааратә институт аҟны иҳамоуи, егьыс еиқәханы иҟоуи аудио-видео кассетақәагьы абасала ахырхарҭа рыҭаны аус рыдулазар. Урҭ аԥсуа литературатә бызшәа иауасхырны, иалагамҭаны иазыԥхьаӡатәуп ҳәа сгәы иаанагоит.

Аԥсуа литературатә бызшәа ашьақәгылареи, аҭоурыхи, уи аҿиара апроцесси ирыдҳәалаз атеориатә зҵаарақәа ҷыдала аус рыдылулон аибашьра ашьҭахьҵәҟьа изаамҭанымкәа зыԥсҭазаара иалҵыз аҵарауаꚙ, афилологиатә ҭҵаарадыррақәа ркандидат Конҵьариа Валентина Ҳаҵьмеҭ-иԥҳа. Уи иаҳзаанлыжьит лдокторҭә диссертациа иахәҭакыз «Из истории абхазского литературного языка» захьӡыз аусумҭа шьахә (Аҟәа, 1986). Аха лара лышьҭахь ари атема аӡәгьы даҿӡам, ҳгәы иҵхоит аҵарауаа зегьы аха... Аҵарауаꚙ лгәаанагарала, аԥсуа литературатә бызшәа ацәырҵразы, уи аҭышәынтәаларазы ажәлар рҿаԥыцтә ҳәамҭақәа ирыҵаркуа даара ишырацәоугьы, алитературатә бызшәа аҭышәынтәалара наӡа анаиуз аꚙыра аныҟала нахыс ауп. Ус еиԥш иҟоу алитературатә бызшәа хацыркын 1862 шықәсазы, П. К. Услар ишьақәиргылаз раԥхьатәи аԥсуа алфавит анеиқәиршәа, уи ахархәара анаиу иҭыжьыз «Аԥсуа бызшәа» захьӡу ашәҟәы аҟны. Кәымф Ломиа имоуп «Пиотр Услар» захьӡу ажәеинраала (Алашара, №1, 1990 ш.): «Аԥсуа нбан гаразҵаз Пиотр Услар» ҳәа изиҳәоит...

Аԥсуа литературатә бызшәа ашьақәгылара раԥхьатәи апериодқәа раан (1862–1921 шш.) ахархәара рыман Аԥсны иаҳԥылоз адиалектқәа рыꚙбагьы: абжьыуатәигьы абзыԥҭәигьы. Адиалектқәа ажәлар рзеиԥшбызшәаҿы реидҵара имариаз усмызт, избанзар, амҳаҵьырра ашьҭахь урҭ рыбжьара иҟаз Гәымсҭатәи адиалект аныҟамла (Гәымаа зегьы анахырга Ҭырқәтәылаҟа), дара ԥсабарала иеиԥызшьуаз, алитературатә бызшәа шьаҭас иаиураны иҟаз.

1919–1921 шш. рзын иҭыҵуа иалагаз аҧсуа жәлар рзеиҧш газеҭ «Аҧсны» аҧсуа литературатә бызшәа ашьаҟәгылааратә процесс зегьы хнаркәшеит. Шамахамзар агазеҭ аномерқәа зегьы еидызкыло, иахьа ҳнапаҿы иҟоу ашәҟә шьахә «Аҧсны» 1919–1921» захьӡу, Аҧсуаҭҵа-аратә институт иҭнажьхьоу иреиҕьӡоу аусумҭақәа иреиуоуп. Ҳнапаҿы иҟоуп аҧсуа литературатә бызшәа ашьаҟәгылааратә процесс аилкаара зырманшәало, зегь рыла аенциклопедиатә ҟазшьа шьҭызхыз ашәҟәы.

Абраҟа сазааҭгылар сҭахуп даҽа зҵааракгьы: аҧсуа литературатә бызшәа ашьаҟәгылааразы Аҧсны анҭыҵ инхо аҧсуаа ражәаҳәа ҭыҧс иааннакыло аилкаара. XIX ашәышықәсазы зыҧсадгьыл иахыргаз аҧ-суаа **ԥыралатәи аҧсуа литературатә бызшәа** ашьаҟәгылара апроцесс иалхәдааны инхеит. Даҽакала иаҳҳәозар, **аҧсуа литературатә бызшәа ҿырҳәалатәи аформа** аҧсуа жәлар зегьы иеицдырҿиазҭгьы, уи хаҭәааны, игәылҭәааны имԥаҧысуазҭгьы – Далаа, Ҵабалаа, Гәымаа, Самырзаҟанаа, Абжьаҟәаа, Аҳҷыҧсаа, Ҧсҳәаа, Халҵысаа уҳәа Аҧсны инхоз аҧсуаа зе-гьы алахәны, урҭ амҳаҵьырра ианага нахыс, аҧсуа литературатә бызшәа аԥыратә форма ҟаҳҵар акәхеит ҳара Аҧсны иаанхаз аҧсуаа ҳамацара, ахаҳә еиԥсеиҧш еиԥыршаз ажәлар рыхәҭак – бзыҧаа, абжьыуаа, зыԥны ишыҟаз «имҳаҵьырхаз» Самырзаҟанаагьы. Ажәакала, ԥыралатәи аҧсуа литературатә бызшәа ашьаҟәгылара мԥаҧысуан ажәлар рыбжара аны-рҟәырҟьа ашьҭахь. Ажәлар рыҧсы рзеивымго аҟынӡа инаганы ишыҟаз ирыхьӡеит, жәларык раҳасаб алагьы рыҧсы еиқәнархеит аҧсуа ԥыра (шәахәаҧш: Алықьса Гогәуа Дырмит Гәлиа ишәышықәсахыҵра иазикыз ажәабжь «Амонолог»).

Ус анакәха, иааит аамҭа уажәшьҭа ԥырада аимадара анамуаз. Уи абы-зшәа аимадаратә, акоммуникативтә функциа хада ныҟәызго акәхеит. Омар Беигәаа дугьы мшыннырцәынтәи иааԥуан иԥырабжьы: «Ижәыԥла асалам шәҟәқәа, шәыбжьы ҳшәырҳала!» ҳәа. Уа иҟаз аҧсуаа дрылабжьон: «Ижәыԥла Аҧсныҟа асалам шәҟәқәа» ҳәа. Ара Дырмит Гәлиа ижәлар дышрыҵагылаз еиҧш, амшыннырцә иҟаз аҧсуаа даарыҵагылеит Омар Беигәаа ду. Урҭ ирзеиҧшны ирыман рхатәы бызшәа – Аҧсшәа агәрагара. Уи агәрагара даара ианыцәгьазгьы, ианамуазгьы… «Ахатәы абызшәа агәрагарала иеиҧшӡамхеит Гьаргь Чачбеи Дырмит Гәлиеи», – иҳәон ие-ицырдыруа аҧсуа ҵарауаԥ Владимир Аҵнариа. Ҳбызшәа агәрагароуп аҧсуаҭҵаара шьаҭас иамоу. Убри Агәрагара ахьынӡаназо инаӡоит ҳнапы злаку аусқәа зегьы – Аҳәынҭқарра Ахада инаиркны аҵеи дзааӡо Ан лҟынӡа.

Ҳаҧсшәа агәрагара ауп изырҟаҵа Омар Беигәаа, ҭырқәшәала иԥыз иусумҭақәа рыхәҭак аҧсшәаахь иеиҭаганы Аҧсныҟа раашьҭра, иқәрабжа дышҭысхьазгьы. Ҭырқәтәыла инхоз аҧсуаа рцәажәашьақәа зегьы ҭиҵа-ахьан, идыруан Омар Беигәаа. Ҿырҳәалатәи иажәаҳәаҿы д-Абжьаҟәатәын, ԥыралатәи иажәаҳәа акәзар, уи иақәшәомызт: Ҭырқәтәыла инхо аҧсуаа рзеиҧш бызшәа ашьақәыргылара илшеит уҳәартә еиҧш инормаркны иҟоуп аҧсышәала иҳамоу Омар Беигәаа инапылаԥыратә материалқәа. Урҭ рбызшәатә анализ излаҳанаҳәо ала, Омар Беигәаа иԥыратә традициаҿы иҳамоуп ҳлитературатә бызшәа ԥыралатәи авариант ҷыда.

Абра иахьа ҳаилатәара иалахәу Нелли Ҭарҧҳа лџьабаа дууп Омар Беигәаа ипоезиатә ҩымҭақәа реиқәыршәареи рҭыжьреи аус аҟны: уи иеиқәлыршәаз «Сҭампылтәи аҧсыуа ибжьы» захьӡу Омар Беигәаа иажәеинраалақәа реизга зегьы ижәдыруеит (Аҟәа, 1990 ш.)

Адиалектқәа ирымоу абеиарақәа зегьы аҩыратә литературатә бызшәа алагалашьа амаӡам, аха урҭ ҵәах бзиак (резервк) иаҩызоуп, идыртәуп, уи ииашаны, ианахәҭоу иахьахәҭоу ахархәаразы атерминҿиараҿы, асахьаркыратә ҩымҭақәа рҟны аҭыҧтә колорит ааргҧшразы уҳәа. Убри аҟнытә зхы иақәиҭу ажәаҳәа – абызшәа агәеисыбжь ауп; уи абызшәа организмк аҳасаб ала аҭагылазаашьа анызҧшуеит, згәеисыбжь бзиоу аорганизмгьы асааҭ еиҧш аус аулоит.

Аҧсни уи анҭыҵи инхо аҧсуаа ражәаҳәа еизакхароуп организмкны, ҿырҳәалатәи ҩыралатәи аимадарақәа, аиҭанеиааираа ҕәҕәахартә еиҧш.

Алитературатә бызшәа аиҳарак асахьаркыратә литературатә бызшәа, аизҳазыҕьараҿы ажәлар рзеиҧшбызшәа, ражәаҳәа азхьаҧшра ада ҧсыхәа шыҟам атәы иҩуеит Ш. Ҟ. Арсҭаа «Аҧсуа литературатә бызшәа аграмматика» захьӡу ашәҟәаҿы (Аҟәа, 2002, ад. 11): «Иахьатәи аҧсуа бызшәа иамоу абеиарақәа уаҩы иџьеишьартә ахархәара рымоуп Б. У. Шьынқәба ирҿиамҭақәа рҿы. Ара еидкылоуп ажәлар рбызшәа абеиарақәа, аҧсуа литературатә бызшәа уаанӡа иамаз аихьӡарақәа, урҭ ирзырҳауп, еиҭқыхуп, ирҭбаауп.

Иахьатәи аҧсуа литературатә бызшәа (апоезиа бызшәагьы, апроза бызшәагьы) алексикатә, аграмматикатә, асахьаркыра-мчхаратә, астильтә беиарақәа излаҟоу Б. У. Шьынқәба ирҿиамҭақәа шьаҭасгьы, ҧашәсгьы, гәыцәсгьы ирымоуп. Ари зыбзоуроу Б. Шьынқәба имоу абаҩхатәра мацара акәӡам. Аҧсуа жәлар рбызшәа абеиарақәа ҟәырҷаха-ҟәырҷаха иааиҵҵо реизгараҿы уи иаҟара аџьабаа дарбанзаалак ҧсыуа шәҟәыҩҩык имбац».

Абызшәа аҿиара мҩаҧысуеит еихсыҕьрада, еиҳарак уи ажәартә еилазаара. Абарҭ аизҳарақәа дарбанзаалак ашәҟәыҩҩы дрыхьӡалароуп, дырцәыхарамхароуп.

Ажәакала, ашәҟәыҩҩцәа, ажәаҳәаҩцәа реиҧш, ирылдыршароуп абызшәа ахьыҟазаалакгьы: ладеи-ҩадеи, иарбан ҷыдаразаалакгьы беиарас иҧхьаӡаны иеиларгӡароуп, ишьҭырхроуп, еихарҳароуп, жәларык зегьы ирхьыргӡароуп. Ажәа «ацынҵәарах» иаҳхашҭырц, иаҳцәыӡырц акгьы агымкәа ишыҟаз, ажәлар зегьы ирзеиҧшны иааҟалеит ароман «Ацынҵәарах» абзоурала. Убас ажәақәа «Аҽыкәаҳа», «Асду», «Акәашмца» уб. иҵ. Уи зылшо, изуалу ашәҟәыҩҩцәа ракәзар, аҵарауаа иаҳуалуп ҳбызшәа иатәу ҟәырҷахак џьаргьы икамыршәкәа аизгара. Аҧсны аҩнуҵҟеи уи анҭыҵи иҳамоу ацәажәашьақәа зегьы Аҧсуа жәлар рзеиҧшбызшәа иахәҭакны иҟалароуп, уи ҿырҳәалатәи аформаҿ еиҧш, ҩыралатәи аформаҿгьы.

ГУНДА АНҚӘАБ

АЂСУА ҬАСҚӘА

150 шықәса инархысуа атәым жәҩан аҵаҟа инхозаргьы, Ҭырқәтәыла иқәынхауа аԥсуаа, Аԥсны иаҳцәыӡхьоу аҵасқәа, иргәалашәо, уажәрааӡа иныҟәыргогьы рацәоуп .

Аԥсуа ичара иазку сыҭҭаарақәа рҿы ашәаҳәаара акәашара сахымцәажәақәа сзиасуам. Ачара, агәырӷьара иацнеиуеит ашәагьы, акәашарагьы. Зегьы ианахәҭоу, ишахәҭоу ҳәа иҟоуп, ианырҳәо аамҭеи, изҳәақәоуи, – ианубалак ма ишубалак узыкәашарым, узышәаҳәарым. Аҵас ҳәагьы зырҳәо убри ауми...

Аԥсуаа рчараҿы акәашара, ашәаҳәаара, аҭацаагара инаркны ачара еилгааӡа иҟоуп. «Аӷазыр» («Азар»), «Радеда», «Ринна», «Аурашьа» ҳәа ахьӡқәа зху изҳәо, ианырҳәо, икәашо, аныкәашо уҳәа убас егьырҭгьы сырзааҭгыланы ишәзеиҭасҳәап.

«Аӷазыр» («Азар»)

Аҭаца лаб иашҭа данҭырго, акәашара ҟарҵоит, аха икәашо аҭацаагаҩцәа роуп. Аҭаца лҭаацәа, лҩызцәа аӡәгьы дкәашаӡом, даргьы иалагәырӷьоушәа иҟамларц азы (ргәы иалсны иҟамзаргьы). «Аӷазыр» ма «Азар» ҳәа ззырҳәо ашәа зҳәо, аҭаца лганахьтә ачарахь иааиуа лҭынхацәа, лҩызцәа (аҿар) роуп. Аҭынха анаҳҳәа, саамҩахыҵны исҳәап. Аҭаца илеиҳабу лашьеи лаҳәшьеи налакны, лҭаацәара рҟынтәи ачарахь аӡәгьы дцаӡом.

Аҭаца лганахьтә иааиуаз асасцәа, ачара иазааигәахо ианалагоз – уардынла аума, ҽыла аума, шьапыла аума, «Азар» («Аӷазыр») цәырыргон. «Азар» ҳәа ирҳәо закәу – уа, акәша-мыкәша иҟалаз ахҭысқәа, ашәа алхны еиқәдыршәоз ауп .

Урҭ ашәақәа иреиуоуп:
«Кучик Хаҵа» (кучук-ихәыҷу)
«Махтат каҷа»
«Илџьи ҳаным» (Ҳаным-аҳкәажә)
«Аббас-иԥа Ҳалыбеи» (Беи-аамсҭа) уб. егь.

Ҿырԥштәыс ишәзаазгоит «Аббас-иԥа Ҳалыбеи» изку «Аӷазыр» («Азар») аҭоурых.

Ари ахҭыс мҩаԥысит Ҭырқәтәыла аԥсуа қыҭақәа ахьырацәоу Сакариа иҟоу қыҭак аҿы.

Ҳалыбеи иҭаацәараҿы дыҷкәын заҵәын. Дфырхаҵан, игәы былуан. Ақыҭаҿы инхоз зегьы, акы анырҭахыз, иара идгылон. Пату иқәырҵон... Ӡаԥшьаа ҳәагьы хҩеишьцәа ыҟан уи ақыҭан. «Ари ҳаԥхьа дышԥагылоу?! – рҳәон, иҵашьыцуан. «Иара дзаҵәуп, ҳара х-ҩеишьцәа ҳаҟоуп, уи ииҳәо ҳаргьы иаҳҳәоит, уи иҟаиҵо ҳаргьы иҟаҳҵоит, ани аԥхьагылаҩс дзыҟалози» – рҳәон. Дацәырацәаршьеит. «Ари ихы даҳҳьырхәып», – рҳәон.

Галры ахьырҳәо аҭшәараҿы имҩа ркит. Иаргьы џьара дцаны даауан. Ус аӡә иакәын, ас аҽы дақәтәан. Арҭ аацәырҵын, имҩа ркит.

– Ишәҭахузеи? – иҳәеит.

– Уара ҳаҧхьа угылоит, ҳара х-ҩеишьцәа ҳаҟоуп, иаҳкыз ааҧахҵәоит, уара узаҵәуп, аринахыс ҳамҩаҿы умгылан, – рҳәеит.

– Сара схала шәаҧхьа сиасны сымгылеит, сқыҭауаа салырхт! – иҳәеит.

«Ари иаҳҳәо ҟаиҵом», рҳәан, инеины иҽы дҽыжәхны, иҧҟара рҽазыркит. Иара ус баша ишәо аӡә иакәмызт, аус ахьцо аниба, афырҟьҳәа иабџьар ааҭыхны, руаӡә ихы инагәыдиҵан уа дылкажьны, иҽгьы ишьапы аагәыҵиҵан, арҭ рашьа ишиҿыз, иара дцеит...

Нас усҟан иҟаз аҳәынҭқар иахьынтәи, иқәырҵаз аҭакра далгеит. Дааит иқыҭаҿы, аха дцәырҟьа-дцәырасуеит, анҭ дшыршьуа идыруеит, амариалагьы иҽриҭом. Дышцәырҟьа-шцәырасуаз абыжь қыҭа еизеит. Ари ак ихараӡамкәа имҩа кны, ихы дахьҳархәып ҳәа, иара ҳазшаз дицхраан, дышзаҵәыз ибан, деиқәирхеит, изхароу егьырҭ роуп. Иаргьы дҭакын, иибаша аџьабаа ибеит. Арҭ еинҳарнаалап ҳәа быжь қыҭак еизеит. Қыҭак аиҳабы, ашьҭәа шьны зегьы ирчеит абарҭ реинааларазы. Нас анҭ Ӡаҧшьаа ирыҧхьеит. «Ари ахара шәара ишәҭәуп. Иаргьы ихәҭаз ихыигеит. Шәеинаала!» – рҳәеит. Аҷкәынцәа иҟарҵо рзымдыруа ианаанха, – Ҳан дыҟами, – рҳәеит. Камсажә лыхьӡын. (Камса лыхьӡын, аха ашьҭахь дажәхеит.) Ран лҿы инеины иҵааит, ақыҭа абас ҳадыргалт, иҟаҳҵарызеи, иаҳҳәарызеи ҳәа. «Нана, шәинымаалар, ари шәа дагьшәызшьуам, иара шәишьуеит», – лҳәеит.

«Шәинаал, арҭ дареи сареи ҳаинаалт, иҳәоит, нас адәы даақәлоит, убысҟан дышәшьы», – лҳәеит. (Ан убри азы Камсажә ҳәа ахьӡ лхырҵеит). «Ҳазыразуп», – рҳәеит...

Аббас-иҧа Ҳалыбеи абна дааҭалт, данааҭал, имҩа ааныркылан, иеихст, дагьымҧсит, дырхәит. Данырхә, ашәа иҳәеит («Аҕазыр»). Ус иҳәеит:

«Ӡаҧшьаа маҳагьақәа Ҳәашьышь[1] ала сыршьит.
Убасҟан ажәлар анеизаз схызмаҭ[2] ҟазҵаз,
Акасыш зхоу аҳәса, аҳәсацәа рыззегьы санаӡацәа роуп,
рнапы сагәӡуеит[3].
Ахҭырҧа шкәакәа зханы иҟоу аиҳабацәа рыззегьы,
рнапы сагәӡуеит.
Ҳәашьышьла иршьыз уажә ашьҭахь (убасҟан)
Аббас-иҧа Ҳалыбеи амаҳагьақәа ран Камсажә илҳәаз
ала иныҟәаны сыршьит...»

Абри аҩыза ахҭысқәа ирхылҵуа ала иҟарҵоит «Аҕазыр» ма «Азар» ҳәа ззырҳәо ашәа.

[1] Ҳәашьышь – аҳәа зларшьуа аҧәы (ашьышьагьы патук амоуп, аҳәа ширшьуа еиҧш сыршьит иҳәар иҭахын, ашьра ҟазҧаз иаҳагьы дланарҟәуеит).

[2] Хызмаҭ – амаҵура (ҭыркәшәоуп)

[3] Анапы агәӡра – аҭыркәцәа рҟынтәи ииасыз ҵасуп.

«Радеда»

Аҭаца ачара ахьыруа аҩны даназааигәахалак (зны-зынла ачара ахьыруа ақыҭа даналалак), ма аҭацамҳараҿы дыҟаны аҩнду ахь данаарго, пату зқәу ақыҭа иатәу абыргцәа лҧылоит. Лаҧхьа игыланы «Радеда» аацәырганы, иааҭгыло, шьапыла, ачара ахьыруа агәараҭа аҟынӡа убас инеиуеит. Еиҳа зыбжьы хаау абыргцәа руаӡә «Оо Радеда Мафа»[1] иҳәоит, егьырҭ (хәҩык-жәаҩык рҟынӡа ахацәа) «Ооооохооо» – ҳәа инацдырҕызуеит. Убас «Радеда» ҳәо, аҭаца днаргоит агәараҭа аҟынӡа...

Аҧсуа кәашара

Ҭырқәтәыла аҧсуа кәашара ҳәа иҧхьаӡоу аҕәы иасны ашәа ацҳәо, амырзакан адырҳәо ианацкәашо ауп. Уи Аҧсны иаҳцәызӡыз ак ауп. Аха уажәы ҿыц иныҟәаҳго ҳалагеит (Кавкази Аҧсни ансамблькәа рҿы «Аублаа рыкәашара» ҳәа ззырҳәо. Ҭырқәтәыла иқәынхо аҧсуаа уи «Аҧсуа кәашара» ҳәа иашьҭоуп).

Ари аҵас ахынтәаанагаз ҳәа исаҳаз жәабжьк шәасҳәап... Анкьа зны, амза ала дуқәа ирыхьчон ҳәа иҧхьаӡан. Џьнышк дыҟан убри амза зӡар зҭахыз. Алақәа амхацәар, аџьныш амза лӡоит ҳәа, акаҭ ахалырҧон. Адгьыл аҟынтә уаныҧшуаз, амза атыҩ ианакуаз акәын убри аамҭа. Амза атыҩ иакны ианырбалак аҧсуаа, анкьатәи ҳаҧсуаа, алақәа аадырҧшуеит ҳәа абжьы рацәа ҟарҵон: ихысуан, алабақәа еинырҟьон. Алабақәа еинҟьаны даргьы амхамцәарц азыҳәан, акәашара иалагон.

Убас алақәа аадырҧшырц азы, аџьныш амза лымӡарц азы, ауха зегьы (амза атыҩ ианакуаз) аҕәы иасны акәашара иаҿын. Ари аҕәы изасуа ҳәа.

Аҕәы ианасуа аритм агәеисыбжь еиҧшхон. Уигьы ус изыҟоу ҳәа абыргцәа ирҳәоны исаҳаит: ажәытәан аисрақәеи аибашьрақәеи рацәан. Ауаа ахәрақәа рауан, иҭахон. Ахәы данааргалак, иҩнаҭа аҭынха, агәыла еизон. Ахәра змаз ауаҩы, ауха дыцәар бзиам ҳәа иҧхьаӡан. Ихәны иҟаз дыдмырцәарц азы, ауха зегьы аҕәы иасуан агәеисыбжь иақәыршәаны, уи ихы ихадырштырц азы иацкәашон, ашәа рҳәон...

Ачара ахьыҟоу агәараҭа аҟьаҟьараҿы еиқәдыршәоит аҕәы...

«Ринна»

Аҕәы ахьынӡеиқәдыршәо, акәашарақәа зегь раҧхьаӡа «Ринна» нарыгӡоит. Ари акәашара зшьамхы ҕәҕәоу зегьы рхы аладырхәыр рылшоит. «Ринна» – имццакӡакәа, аҷкәыни аӡҕаби, рнацәқьыс еибаркны, рмыхәҿақәа еидысло, иаанхаз рнапы, шьаҿацаҧхьаӡа хәыҷык иҩышьҭыхуа (аҧҳәызба), игәы иҭаҷкәым инадкыло (арҧыс), убас ахаргьыжь ҟаҵаны, зны еишьҭагыланы инеиуеит амырзакан иадырҳәо атакт ала, нас еивагыланы адәы иакәшоит. Еицыкәашақәо зегьы, абри агәараҭа иакәшан икәашо, аџьар рыгәҭахьы инеины иаақәгьежьны, рҭыҧахь ихынҳәуеит. Изҭаху зегь аныкәашалак инҵәоит «Ринна», иалагоит

[1] *Мафа – амш аанагоит (аҟабарда бызшәа).*

Аԥсуа кәашара

Аԥсуа кәашара аналаго аламҭалазы аҕәы хиоуп. Уи аиқәыршәара ачара зуа роуп изду. Аҕәы ҩбаны ма изаҵәны иҟазар алшоит, иаузар ҟалоит, икьаҿзаргьы, хәыҷык иҭшәаазаргьы ма иҟьаҟьазаргьы ауеит. Изласуа алабақәа маншәалазароуп, иласызароуп, аура 50 см аҟара иҟазароуп, ихыгьежьаазароуп. Аҕәы икьакьоу ҳәа ззырҳәо аҵла (аҵь, акакан, ашәҵла) иалырхуеит ус абжьы иаҳа иҭагәаҩоуп. Аҕәы џшьҩык, хәҩык, уимоу ҩажәа-ҩажәихҩык рҟынӡа адтәалар ауеит. Лымкаала зегьы хацәоуп. Иадтәалоу иааз асасцәа роуп, аԥшәмацәа адтәалаӡом. Икәашар зҭаху асасцәа рацәаазар, рҿеиҩшаны, гәыԥ-гәыԥла аҕәы иахатәоит. Амырзакан азырҳәо дыԥхәысзыргьы ҟалоит, дхаҵазаргьы. Аҕәы зегьы анахатәалакгьы, аҭацаҩыза лоуп алабақәа зшо. Аҕәы амҩаԥгаҩ, аиҳабы дамоуп. Уи пату зқәу аӡә иакәзароуп – акыр збахьоу, дагьажәӡамкәа, дагьҿацәамкәа. Иара иоуп аҕәы раԥхьа асра иалаго (атемп зку). Иара иарҕьарахь алаба зку аӡәгьы дтәаӡам, амырзакан азырҳәо ддыртәоит. Иармарахь еиҳабыла еивыхха итәоит. (Ҵабалаа рҿы иагьтәом, ишгыло иасуеит аҕәы). Акәашара амҩаныҟәцаҩ дхазуп, – ачараҿы маҵуҩыс иҟоу, аԥшәмацәа рҭынха, ма ргәыла иоуп. Уи «аркәашаҩ» – ҳәа иарҳәоит. Даақәгьыжьны дааины, аҕәы аиҳабы диргылоит, дкәашарцазы. Иҟалалоит уи данымкәашогьы, усҟан иара иааиртуеит акәашара. Иҟалалоит раԥхьаӡа аҕәы асразы, насгьы актәи акәашаразы, ачараҿы иааины иҟоу еиҳабаӡак патуқәҵарак аҳасабала данаарго. Уи даақәгьежьны, знык аҕәы днасны, аиҳабыра ныҟәызгаша ииҭоит.

Аҕәы азааигәара дгылоуп аркәашаҩ, уи аԥхәызбацәа рҟынтә икәашаша далихуеит, урҭ иааќәгьежьны икәашаны инеиины аҵыхәаан игылоит, убас изҭаху зегь кәашааанӡа. Аркәашаҩ дыҟамзар, еивагылоу кәашоит икәашаз аҵыхәаан дцаны дгылоит. Аҭыԥҳацәа рҟынтә раԥхьаӡа икәашо аҭацаҩыза лоуп.

Аркәашаҩ, зных агәар дныкәгьежьны днеины аҕәы иасуа руаӡә далхны, иара уи иҭыԥан алабақәа имхны аҕәы дасуа далагоит, игылаз дахьынӡакәашо, нас илабақәа ырхынҳәны, еиҭа даақәгьежьны, икәашо далихуеит. Убас аҵыхәтәаанӡа.

Ибзианы икәашо, уеимаақәа ушьх ҳәа дыркуеит. Икәашо аӡәы иеимаа анишьих, агьигь ишьихроуп. Аҭацаҩыза, абас икәашо рзы ақалбадқәа рхианы илымазароуп. Аимаа зышьызхыз, иеимаа ганы, даналго ақалбад ҭаҵаны илҭоит (ахаҵа). Аԥхәызба уа иахьлышьылхыз иҭалҵоит. (Иҟалалоит аҭацаҩыза сасцәақәак дырԥылозар ма инаскьалгозар, уи аамҭазы лҭыԥан амаҵуҩ ԥхәызбак лара иҟалҵаша ҟалҵоит). Аҭацаҩыза уаанӡа ачабрақәагьы рхианы илымазароуп. Аҕәы иасуа ма амырзакан азырҳәо, ачыбра иҭаххар, иҭатәуп (уи лара алаф[1] ларҳәарц азгьы ирҭаххар ауеит).

---

[1] Ҭырқәҭәыла инхо аԥсуаа рзы «алаф» есымша «анекдот» аанагаӡом. Аҷқәыни аӡҕаби алаф еибырҳәоит анырҳәо, уи иааанаго ихәмаршәа еибадыруеит, аӡҕаб аҷқәын дылгәаԥхо дылгәамԥхо аилкааразы ауп.

Аӷәы иасуа, ахапа зҳәо, «Уоо уарида уа ооо уа ҳа ҳа уаҳа ҳа «ҳәа дналагоит, егьырҭ: «ҳа ҳа ҳаа ҳаа» ҳәа ицырҳәоит. Зны-зынла икәашо алаф анилырхуа, ма данирҽехәо ыҟоуп. Аҭацаꚍыза амырзакан арҳәашьа лдыруазар, ма издыруа даҽа шьоукы, амарзакан арҳәо ианацкәашо, аӷәы иасуа ашәа рҳәаӡом. Акәашараҿы аиҳабы ма даара ибзианы икәашо изы уаанӡа ихысуан. Ҵабалаа рҿы апату рырбаразы аӷәы шьҭыхны иасуеит (насгьы икәашо рашьҭахь реиадырхаӡом).

Аӷәы аиҳабы илабаҟәа ыҟәиргылар, акәашара аанкылоуп. Уи зызку:

Актәи. Икәашаҟәо даара ибзианы икәашазар, реимааҟәа рышьырхырц азыҳәан.

Аꚍбатәи. Ачараҿы икәашараны иҟаз зегь кәашеит, уажәшьҭа ихыркәшатәуп.

Ахԥатәи. Иакәым жәабжь цәгьак раҳазар, иаалырҟьаны ԥсрак ҟалазар (усҟангьы иара иарҳәоит). Алабаҟәа аӷәы иныҟәыргылыаны акәашара ааникылоит.

Даара имаҷны иуԥылозаргьы, аӷәы аныԥҽеуа ыҟоуп, усҟангьы (уи шаҟа иӷәӷәаны, рхы рыцҳамшьакәа ишасуаз унарбоит) акәашара нҵәоит (иаангылоит). Иалагоит «Аураашьа»[1] аҟаҵара.

Аураашьа

Ачара ахыркәшара ианазааигәахалак, хаҵеи ԥҳәыси, ҷкәыни ӡӷаби еилымхкәа зегьы, рмахәҿаҟәа еидҳәаланы, аҟьаҟьара ду иакәшаны, «Аураашьа» аҟаҵара иалагоит. «Аураашьа» ахапа зҳәо – зыбжьы ӷәӷәоу, алаф здыруа, пату зқәу аӡә иоуп. Уи ҿырҳәала иидыруа ажәаҟәа ыҟазаргьы, убра, дызлагылоу аамҭазы, иибаз-иаҳаз афаҟьаҳәа иаарԥшӡаны алаф алихыргьы ҟалоит. Иара цәаҳәак иҳәоит аҟьаҟьара агәҭаны дгыланы, рмахәҿаҟәа еибаркны икәшан игылоу зегьы, шьаҿак ҟаҵаны «Аураашьа!» ҳәа рҳәоит. Убас иара агәҭаны дгылоуп, егьырҭ «Аураашьа!» ҳәа икәшоит.

Аураашьа
Аураашьа, лыцьымшь леин,
Аураашьа, лыла акит,
Аураашьа, лыла леин,
Аураашьа, лӡамꚍа акит,
Аураашьа, лӡамꚍа леин,
Аураашьа, лқьышә акит,
Аураашьа, лгәыҳәԥҟәа леин,
Аураашьа, лхәымца аркит,
Аураашьа, уаҳаҳа,
Аураашьа, уаҳаҳа…»

Ари ашәа аҟыҭа иатәу ҭакәажәык илызкын, – убас дажәит ҳәа алаф алхны ирҳәоит.

---

[1] *«Аураашьа» ачара аилгамҭаз иаҧшьыргоз кәашаратә хкын.*

Даҽа ҿырԥштәык аҟны лшьапҟәа дуун ԥҳәыск, уигьы алаф лылхны ирҳәалоит «Аураашьаҿы»:

«...Аураашьа, амҩан дахьаауаз,
Аураашьа, аҳәынҵәы ыҟан,
Аураашьа, лшьаԥҭыԥ аҿы,
Аураашьа, ажә ҭаԥсит...»

«Аураашьа» ҳәо, еикәшо ачара аҵыхәаан аанда ианавсуа, шьапыла иагәҭасны идырбгоит, жәытә аҩны аҭӡамц андырбгозгьы ыҟан. «Избан?» ҳәа сахьразҵаауаз, шьоукы, – Ус иаԥуп, – рҳәеит, шьоукы, – «Ари аҩнаҭаҿы аԥсҭазаара ҿыц алагоит, ажәытә ԥырганы аҿыц ҟарҵароуп», – рҳәеит...

Саргьы ажәытә ԥыргатәуп ҳәа сгәы иаанагоит, иаҳа иҕәҕәоу аҿыц аргыларазы...

Аинформаторцәа:

Џьандан Габниа (1948 ш.) Сакариа деиуоуп. Ианҵоуп 2014 ш.
Угур Осиа (1955 ш.) Сакариа деиуоуп. Ианҵоуп 2015 ш.
Нуршьен Кошьыр-ԥҳа (1961 ш.) Сакариа деиуоуп. Ианҵоуп 2015 ш.
Шьукру Берзек (1945 ш.) Коџьаели деиуоуп. Ианҵоуп 2015 ш.
Селин Ашәба (1988 ш.) Дузџьа деиуоуп. Ианҵоуп 2017 ш.
Иусуф Џьиҳат Агырба (1980 ш.) Бурса деиуоуп. Ианҵоуп 2016–17 шш.
Иаҳиа Акәтба (1926 ш.) Сакариа деиуоуп. Ианҵоуп 2014–15 шш.

АИБАШЬРА АШЬṬАХЬ ҲАИБАБАП «АКОП ИКАҲУАЖӘЫРṬАҾ»[1]

Асахьаṭыхҩы Леуарса Быṭәбеи ҳареи убасҟак ирласны ҳаиҩызцәахеит, ус ахьыҟалауа мҩак еицануи аибашьреи рҟны ауп. Агәнаҳахыхракәа, аиԥыларақәа, акасы еиқәаṭцәақәа рыла иṭәу амш анааилашәашәауаз, ихьшәашәахьаз, ҳзыҩназ асасааирṭаҿ дааит. Акаҳуа ҳжәуан, аṭаṭын ҳахон, Фреиди, Далии, ацивилизациа апроблемақәеи ҳрылацәажәон абжьааԥнеиԥш, ааṭцәа еиԥшыз акамуфлиаж ишәымызṭгьы, харантә «град» ахқәа аԥенџьыр иṭасаз асаркьақәа дмырṭцысуазṭгьы, Римҟа узго амҩақәа реиԥш, ҳаицәажәарақәа зегьы темак иахымҟьашозṭгьы.

– Сṭыхымṭақәа, аслаидқәа зегьы, Аҟәатәи сҟазарṭаҿы иаанхаз, ԥхасṭатәуп. Еиқәхазар акәхап Мраṭашәараҟа игаз сусумṭақәа. Урṭ ирынсырԥшызгьы ыҟамзар ауеит: шықәсқәак уажәаԥхьа, рацәак идумыз ṭыхымṭак ҟасṭцеит, иахьӡуп «Сааṭбжак Аҟәа» – втобусла ныҟәара иааз иибаз, илаԥш иṭцашәаз, иаҳаз инаṭаз агәахәарақәа аазырԥшуа. Сара иṭысхуаз, еицырдыруа ахыбрақәа зегьы, – асасааирṭа «Риṭца», «апарпарқәа Рыҩны» – уажәшьṭа иҟаӡам, иԥыххаа иқәṭцоуп.

– Убрахь иналаṭцаны аԥсуа артиллериагьы. Ихьаашәымгаӡои?..

– Ихьаазгоит, ҳәарас иаṭахузеи... Ибгәалашәо, Белль иṭыхымṭа «Жәаба рыбжазы абилиард», асолдаṭ маṭәа зшәызṭцаз архитектор, иара иаб иргылаз анцәаиҳәарṭа анԥижәо... Ауаа анṭахауа ахаҳә зларыцҳаушьарызеи?..

Леуарса ихьуа арґьарахьтәи инапы ишьышьуеит, убри аамṭазы ихаҿсахьа ианубаало ахгара уцәыцәгьахоит. Аԥсуа интеллигент қәыԥшцәа реиҳараҩык аибашьра иаҿуп, иṭахахьеит – археолог Мушьни Хәарцкьиа, аṭоурыхҩцәа Витали Быṭәба, Даур Занṭариа, апоет Аслан Занṭариа... Зхы-згәы бзиоу шьоукгьы Урыстәылан абизнес рнапы алакуп, аибашьра ашьṭахь ажәлар ирыԥсыхәозеи, рсахьаṭыхыҩцәа ршьыр!..

– Избан, асахьаṭыхҩы иԥсṭазаара, анхаҩы иԥсṭазаара ааста изеиҳахара? Сара исҳәарын, убарṭ среиҳауп ҳәа, исылшон ахыԥхьакра, сықәṭцны ацара, аха нас суаҩы наӡаны схы сзыԥхьаӡарызу, схәыцқәа рыбла сызṭаԥшрызу? Сгәабзиара уашәшәыроуп, аха сымч зықәхо ҟасṭцоит. Ибдыруама, абыржәоуп еилыскаауа саналага аԥсṭазаара даара ишкьаҿу, маҷк еиҳазаргьы, еиṭцазаргьы ауеит – аха уи рацәак аṭцанакуам. Ԥсеиṭакра ҳәа санаауагьы аҩра сылшом, схы иṭоу сзыṭцом, бара бхаҿы излаабгарызеи

[1] *Агазеṭ «Московские новости», 13.06.1993*

сара ақыцә шаҟа сазхьаауа – зны-зынла, уахынла аҭабиаҿы ашәыгақәа рыԥшшәы сыбла ихгылоуп.

– Аибашьра ашьҭахь, уи иазку аҭыхымҭақәа раԥҵара шәалагозар акәхап?..

– Ахаангьы. Аҿыханҵа ԥшӡазароуп, бзиа избон иԥшӡоу, иблахкыгоу амаҭәаркәа, ахаҿқәа рҭыхра, аибашьра ахы ахьугәанарԥхаша афильмқәа рҿы мацароуп. Ҳәарас иаҭахузеи, уахынла аҵх лашә иалыхәхәа иаауа ахы, аԥсаӡ иахьнырҳалоу ахәмарга ԥшӡа еиԥшуп. Раԥхьаӡакәны абри анызба, сгачамкны сахәаԥшуан, сылаԥш аацрымшәо иахын, ианкаҳа – Анцәа сихьчеит. Еилыбкаау? Аибашьра иакызаҵәыку аестетика – ари ауаҩы иԥшӡара ауп, иара уигьы адәахьала.

Ҳәарас иаҭахузеи, аҟазараҿы иааурԥшуа шаарԥшуа ауп... «Герника» аибашьра иазкыми, уи атәы ами иаҳнарбо, аха ишԥаҟаҵоу!

Досу иара итәы имоуп: аибашьра ишалагоз цәала-жьыла иснырхьан, аха уи атема аҽазкра сылымшеит.

– Егьырҭ ирылшеит. Убри инаԥшьны: абраҟагьы, ҿырԥштәыс, Ҟарабахгьы аӡәырҩы ргәы иаанагоит, аимак-аиҿаккәа рцәырҵраҿы хықәкыла ахара рыдуп ҳәа аинтеллигенциа.

– Аинтеллигенциа, иаҳа ахьырдыруа, иахьеилыркаауа аҟнытә зегьраԥхьаӡа ирныруеит ашәарҭара, асаркьал иасуеит. Иахьа имҩаԥысуа, дара шиашоу шьақәнарӷәӷәоит. Мшәан, асовет аамҭақәа ирызхьаауа шырацәаҩугьы, зегьы кашырраны иҟамызт. Салгеит асахьаҭыхра Қарҭтәи академиа, уаҟа арҿиараҿы иалкааз рганахьала амилаҭтә зҵаара цәырҵуамызт, аха азеиԥшнхарҭа иаарласны инысмыжьыр ада ԥсыхәа смоуит, избанзар лассы-лассы исаҽԥныркылон: уара утәымуаҩуп. Ибдыруама, ақырҭқәа ирымоуп жәытә ныҳәаҿак, иныҟәырԥшшәа абас еиҭоугар ауеит: «досу дахьынхо-дахьынҵуа иазкны». Абри аныҳәаҿа ҳаидтәааларақәа акырӡа иареиқәаҵәон. Аӡәы «иԥсадгьылны» иԥхьаӡон Қырҭтәыла, даҽаӡәы – Аԥсны, егьи – Кахьеҭиа. Зны дәыӷбала амҩа сықәын, сымҩанызацәеи сареи, ишаԥу еиԥш, аҩы ааҳхәеит, абри аныҳәаҿа анаанаҳкыла, сара Аԥсны азы изжәит. Еиҭасҳәарц сҭахым, иара уаҵәҟьа иҟалаз, насгьы зегьы ижәны ҳаҟан. Агәылааратәи акупе аҟнытә қырҭуа ҷкәынак сеиқәирхеит. Уажәы ҷыдала, лассы-лассы сизхәыцуеит Аҟәатәи сҩызак, уи иԥсыцқьаразы гәыҩбарак сымам: Ари аибашьра ҟалааҥӡа акәын, амилаҭ драӷоуп ҳәа рыларҳәеит, дрыԥҟарц иақәыркит, уажәы уи иеиԥш иҟақәоу, ираҩсуада, убри аҟнытә ижәла сызҳәом.

Иара «ақырҭцәа», «Қырҭтәала» иҳәоит, сара исзеидкылом уажәтәи Қырҭтәылеи аҵхлашә зхатәоу ахәқәа – р-Қырҭтәылеи, Пиросмани иҭыхымҭақәеи, Русҭавели иажәеинраалақәеи ахьыҟоу, ааигәаӡа «Ахьырхәра» афырхацәа аодақәа ахьырҳәоз, Ауахәамахь амҩа иахьашьҭаз...

– Ааи, ҳәарас иаҭахузеи, ақырҭуа жәлар абаҩхатәра рылоуп. Аҵара рыцысҵон аҟыбаҩ злаз аҷкәынцәа, сгәы иаанагоит урҭ сахьаҭыхыҩцәа дуқәахеит ҳәа. Схаҿы аагара сцәыуадаҩуп уажәы наҟ-ааҟ абаррикадақәа рганқәа рҿы – афронт аҿы хаз-хазы ҳгылоуп ҳәа. Агәра згоит

убри еилызкаауа ақырҭцәа шыҟоу, аха урҭ рыбжьы газом, ишәоит. Мераб Мамардашвили иеиԥш ахаҵара, агәаҕьра зегьы ирылам. Уи зны абас иҳәахьан: «Ақырҭуа жәлар Гамсахәырдиа ԥызас далырхыр, усҟан сыжәлар сырҿамгылар ада ԥсыхәа сымам». Қырҭтәылазы Мамардашвили – Урыстәылазы Сахаров иеиԥшҵәҟьа ихәыцуаз уаҩын, уи Адунеи Датәылауаҩыҵәҟьан. Ихаҭа дызбахьан – абырг ԥшӡа, иқәыршәыз аҵьынс еиқәа ишьаҵаны. Ҭеиҭыԥшла аӡәгьы дилаҩашьомызт. Аибашьра ҟалаанӡа, схаҭа акосмополитизм садгылаҩын. Сызлахәаԥшуала, ихадароу, адунеии ҳареи иаҳцәыӡыз сыздыруам, знымзар-зны иҳалшарыма Фазиль Искандер «амритиантә иашьара» ҳәа зхиҩаауаз ашьақәыргылара. Ари уажәы иаҳзеиԥшу проблемоуп. Сара ҕәҕәала сычмазаҩуп, лассы-лассы Москваҟа ҽыхәышәтәра сцоит, сзықәшәаз ҳаҕоу даниааит: араҟа сара исеихсуеит сахьаԥсыуоу азы, уаҟа рхаԥыц еихарҕәҕәаны исышьҭарымҳәо иҟоузеи – бара еилыбкаауеит...

– «Аиқәаҵәа»?..

– Бхаҿы иааг – «жид!»

Иҟоуҵарызеи, ииашагәышьоуп, «ашәышықәса» аҟнытә Урыстәылан апоетцәа – «жидқәоуп», Урыстәылан мацара акәымкәа, аха уаҟа, Анцәа иҵьышьаны, уи аӡәгьы дахыршьаауам, ҳаргьы Москваҟа ҳхынҳәуеит иаарласны, уаҵәы иара афронт ахь дцоит, Гәдоуҭа изыԥшызаауеит иԥшәма, иԥа, иԥҳа Сабина. Лара диит август 14 азы, абри аибашьра ианалагаз амш аҽны, аха аибашьра анеилгауа иарбан мшхозеи?

– Шәааи, аибашьра ашьҭахь Аҟәа хымԥада ҳаибабап! Сара сахьынхо: Пушкин имҩа, аҩны 18. Усҟан уи аҩны еиқәханы иҟамлозар, ҳаиқәшәап амшын аԥшаҳәаҿы, Аҟәатәи алыԥшаахқәа ахьеиқәшәауа «Акоп икаҳуажәырҭаҿы». Леуарса даҳҭахуп шәҳәар, – сшәыԥшааиуеит, уа сырдыруеит...

Анна Броидо,
Гәдоуҭа – Москва

Еиҭ. Б. Қаԥьаиа

ДИФА ГАБНИА,
ААУ аҧсуа литература акафедра арҵаҩы

АРАЗРА ЗХЫЛҴУА АПОЕЗИА

Иахьа аҧсуа сахьаркыратә литература мҩахакы ҭбаала аҿиара ианаҿу аамҭазы, имаҷҩым алитература амаҵ азура иазхиоу, иарҕьажәҩаны иаҵагылоу. Ҳашәҟәыҩҩцәа дуқәа: Ал. Гогәуа, Џь. Аҳәба, Т. Ҷаниа, Н. Кәыҵниа, А. Мықәба иахьа еиҳагьы ркалам цҳафыруеит, есымшааира аҧхьаҩцәа дыргәырҕьоит рҩымҭа шьахәқәа рыла. Урҭ аҧсуа сахьаркыратә литература иаларгалеит хәы змам аҩымҭақәа, аҧсуа идоуҳатә культуреи ифилософиатә хәыцреи зныҧшуа арҿиамҭақәа инадыркны ауаҩытәыҩса изы иҧшьоу ацәанырра ссир – абзиабара аҟынӡа. Ажәакала, иҭбааауп ртематика, ибеиоуп ражәаҳәа.

80-тәи ашықәсқәа рзы алитературахь раҧхьатәи ашьаҿақәа ҟазҵаз, иахьа абжьаратә биҧара иаҵанакуа ҳашәҟәыҩҩцәа ракәзар, урҭ ирылшеит аҧсуа поезиа даҽа хырхарҭак аҭара, даҽа мҩак азыҧшаара. Иаҳҳәап, Г. Аламиа, Р. Смыр, В. Аҧҳазоу, И. Аҳашба, В. Занҭариа, А. Лагәлаа, В. Кәаҕәаниа, С. Агындиа, И. Ҳаџьымба, Г. Сақаниа, Гә. Кәыҵниа, З. Ҭҳаиҵыкә уҳәа убас егьырҭгьы. Урҭ рҩымҭақәа зегьы аҧсышәала ицәажәоит, аҧсуа цәа рхоуп, Аҧсны анҭыҵгьы ирдыруеит, акыр бызшәақәа рахь еиҭаргахьеит. Аҧхьаҩцәа бзиа ибаны ирыҧхьоит. Иаҳҳәар ҳалшоит, дара рыбзоурала аҧсуа поезиеи аҧсуа прозеи даҽа блак ала иахәаҧшуа иалагеит ҳәа аҧсуа ҧхьаҩцәа реиҧш, аҳәааанырцәаагьы. Дара ирыбзоуроу рацәоуп, иахьа аҧсуа поезиа асерб бызшәала арцәажәараҿа. Убас, лассы-лассы урҭ имҩаҧыргоит апоезиатә хәылҧазқәа, аиҧыларақәа, иазгәаҭатәуп, араҟа ҳпоетцәа аҧсышәала иӡырыргоит рпоезиа. Ҳәарада, ари иааира дууп.

Иахьа иҟоуп изҳәо аҧсуа сахьаркыратә литература ҿиаӡом ҳәа. Маҧ! Иҿиоит аҧсуа литература ажанрқәа зегьы ҩаӡара ҳаракыла, адраматургиа заҵәык ауп ихьысҳау ҳамҳәозар. Аҧсуа бызшәагьы иамоуп анҵыра ду, избанзар И. Коҕониа илирикатә бызшәа акәицқәа иахьа ижжаӡа амца ркуп.

Ҳазҭагылоу аамҭазы аҧсуа поезиа аҿиаразы илагала маҷым апоет Ан. Лагәлаа. Уи ирҿиара анаҩсангьы аҿар дарҕьажәҩаны дрывагылоуп, еилых ҟамҵакәа зегьы дрыцхраауеит, имҩақәиҵоит. Поетк иаҳасабала аҧхьаҩцәа деицырдыруа дҟалеит иҳаҩсыз ашәышықәса аҧшьынҩажәатәи ашықәсқәа рзы. Уи аахысижьҭеи апрозеи апоезиеи ржанрқәа рҿы иҩымҭақәа рыла лассы-лассы дцәырҵуеит аҧхьаҩцәа рҿаҧхьа. жәохә инарзынаҧшуа аизгақәа дравторуп.

Апоет-лирик, абзиабара азышәаҳәаҩ Ан. Лагәлаа алитературахь раҧхьаӡатәи ишьаҿақәа аныҟаиҵа нахыс деицгәарҭахьан акритикцәа реиҧш ажәа азҟаза дуцәагьы. Убас, апоет ду Б. Шьынқәба иазгәеиҭоит:

«Анатоли Лагәлаа рапхьаӡатәи иажәеинраалақәа анаацәырҵ инаркны, итема ашьҭыхшьа уҳәару, ицәаҳәақәа реиҿкаашьа уҳәару – зхатәы бжьы зхоу аӡәы иакәны апхьаҩцәа днарылаҵәеит»[1] ҳәа. Ииашаҵәҟьаны, апоет истиль даҿа поетк истиль иалаӡҩо иҟам, рапхьа ишьҭихыз анаплакы дацәхьамҵкәа иахьанӡагьы иааигоит. Ирҿиараҿы хадара зуа атема – абзиабара ауп. Убас апхьаҩ иаҳауеит, иара апоет дызҭагылоу аамҭа агәеисыбжь, насгьы иара уи аамҭа афырхацәа рҟазшьақәа уҳәа иахьатәи апхьаҩ иаразнак иблаҿы иааины иаахгылоит. Апоет иџьушьаша ак акәны иҟоуп иҩымҭаҿы иихәарц иитаху, шамахамзар, еиҵымхцәакәа, иааркьаҿны ажәа лыԥшаахла аҳәара дахьазыманшәалоу.

Апоет Ан. Лагәлаа ибызшәа цқьоуп, иласуп, ираӡоуп, иҟалап убри азакәзар апхьаҩцәа еиҳагьы ипоезиа бзиа ибаны изапхьо. Иазгәаҭатәуп, иахьатәи апсуа поетцәа зегь рахьтә еиҳа апхьаҩцәа змоу дышреиуоу Ан. Лагәлаа, апхьаҩцәа рышҟа ицәыригеит аграждантә лирика инаваргыланы, еицакра зқәым абзиабаратә лирика зҩыда, ацәанырра ԥшьа зныԥшуа апоезиа цқьа. Ианакәызаалакгьы иажәа ажәлар ирзааигәоуп, ирхьыԥшуп. Апоет ихаҭагьы еснагь ижәлар рыгәҭа дгылоуп.

Ан. Лагәлаа аҵыхәтәантәи иеизгақәа иреиуоу «Ауаа разқәа»[2]. Аизгаианылеит апоет аҵыхәтәантәи ашықәсқәа рзы ииҩыз ажәеинраалақәа, убас апародиақәа. Араҟа иуԥылоит афилософиатә, абзиабаратә, аграждантә лирика. Ан. Лагәлаа ирҿиара зегьы аҿеиԥш абзиабаратә лирика аԥыжәара амоуп зыӡбахә ҳамоу аизга ианылаз ажәеинраалақәа рҿгьы.

Ан. Лагәлаа ирҿиараҿы имаҷым аграждантә лирика. Апоет еснагь дазықәԥоит аиаша, агуманизм, иҭахуп ауаа зегьы рнапқәа еикәыршаны инхаларц. Заатәи иажәеинраалақәа руак аҿы, иара иллиузиа ҳасабла апхьаҩ идигалоит адунеи аҿы ауаа зегьы рхәатәы еиқәшәо, абзиабара аҳра ауа аҟалара шалшо. Аха џьара-џьара, уи ԥырго, иҳадигалоит аиаша ауаҩы дақәӡыргьы шауа:

Избоит ишиашам араҟа аиаша,
Араҟа аиаша абла ҭырхт.
Пхьаҟа изгаша, изырҿиаша,
Иназыгӡаша ашәҟәы данырхт.

Ан. Лагәлаа ирҿиараҿы, шамахаӡак акәымзар, иуԥылаӡом угәы казыжьша, агәырҩа узцәырызгаша жәеинраалак, ма цәаҳәак. Уи еснагь апозитив, апхарра дашьҭоуп. Иара ԥсабаратәла Анцәа илаиҵаз аразреи алашареи ипоезиагьы иагәылганы игоуп. Ажәацыпхьаӡа инаҵшьны апхьаҩ изнеигоит апсҭазаараҿы ихадароу аҳәоуеиқәшәареи, ауаҩреи, абзиабареи шракәу. Абарҭ апринципқәа дрықәныҟәоит ипсҭазаараҿгьы,

---

[1] Абаҩхатәра иаша ашьаҭа. Апоет Анатоли Лагәлаа изку астатиақәеи ақәгыларақәеи. Аҟәа, 2015 ш.

[2] Лагәлаа А. И. Ауаа разқәа: ажәеинраалқәеи апародиақәеи. Аҟәа, 2015.

убри азоуп ипоезиагьы иаргьы еиҿыбааны изыҟоу. Иажәеинраала «Ауаа разҟәа» аҟны иаҳбоит иагьа уадаҩра ауаҩы ихигаргьы аразреи аиашареи аиааира шырго:

Ауаа разҟәа ансҧыло сгәырҕьоит сара,
Адунеи дара рыла иҭәушәа...
Зынӡа ихараӡоушәа урҭ рыҿҳәара,
Дара заҵәык аҟәиҭны иртәушәа...

Аха нас сеиҭашәоит, сеидру измааноу,
Ҽа шьоук сҧылоит иҟәҧаҟәсуа...
Убарҭҵәҟьа ҳарҳәынҷарцу, ҳаи, џьушьт, мамоу,
Адунеи аӡәгьы ииҭом аҧсуа!..[1]

Агәра игоит «аиаша хыржәаргьы иҵлаҵас, инхаз адацҟәа шҳазхо», уи азы амаҷ шаҭаху: аидгылара. Ажәакала, апоет ааҧхьара ҟаиҵоит ажәлар рышҟа, еснагь рыуаҩра аҧхьа идыргылаларц, егьырҭ зегьы аамҭа ишаго, хнырҳәышьа шамам, аламыси ауаҩреи ахааназгьы кьыс рымамкәа ишаанхо.

Афилософиатә ҵак змоу иажәеинраалаҟәа хыҧхьаӡарала уамак ирацәамзаргьы, ишьҭырхуа аидара маҷым. Апоет ифилософиатә хәыцраҿы хшыҩзышьҭра азиуеит ишьҭахь иааниӂьуа ажәа аҵакы, уи аҧхьаҩцәа рҿы ҭыҧс иааннакыло хьаас имоуп:

Сымч зҟәымхо рацәахозар,
Сусҟәа рыбжак сцәынхозар,
Сгәыҕра уаҳа самырҧхозар,
Ус сцалап...

Цәаҳәа бзиак сҭынхозар,
Сышьҭахь иааиуа иргәаҧхозар,
Сыхьӡ анырҳәо имыҧхашьозар,
Убри сызхап...

Апоет изы ихадароуп, иахьатәи амш иазынижьуа акәымкәа, уаҵәтәи амш, иара даныҟам амш азы аҧхьаҩ имеидо ацәаҳәаҟәа. Апоет иҧсы ахьыҟоу – ипоезиатә цәаҳәаҟәа рҿоуп, араҟоуп иахьыҵәааху иҧсҭазаара арахәыцҟәа.

Аизгаҿы иуҧылоит иара убас афилософиа-политикатә цәаҳәаҟәа зныҧшуа ажәеинраалаҟәагьы, иаҳҳәап, «Шәара анцәа ишиҳәара шәыҟоуп, иаабоит...». Араҟа автор ирымчны иҳәоит, ажәлар, шьоукы ишырҭаху еиҧш рызныҟәара шыҟамло, убри аҟынтәи ажәлар ирыцәшәарц... Даҽа жәеинраалак аҿы иҳәоит:

---

[1] *Иара уа. Ад. 3.*

Апартиақәа еиҿикаауеит уи акрахмырҵкәа,
Закәанла ишрыхәҭоу еиқәиршәоит...
Ҵароума, шьароума, изеиҕьу ак иҵәмырӡкәа,
Акәатеиҧш, дҷаҧшьӡа иҽиршәшәоит!..[1]

Асатиратә ҟазшьа змоу ари ажәеинраалаҿы иаҳбоит ажәлар рымҵәыжәҩа зҽыҵакны, хатә џьабаада зхы ныҟәызго шмаҷым. Аха апоет агәра ҳиргоит, егьа ус акәзаргьы, аиаша еснагь аиааира шагауа, агәыӷра ҳаиҭоит аҧеиҧш лаша шырзыҟало ауаа разқәа зегьы.

Ан. Лагәлаа инырхьан аҧсуа жәлар рыбжьара иҟаз аибарххарақәа, аиҿагыларақәа, амчра адгылаҩцәеи аҿагылаҩцәеи ҳәа ажәлар рҽахьеиҩыршаз ҽеи шахылымҿиауааз. Апоет имаз агәҭынчымра ауп изырҳәаз абас еиҧш иҟоу ацәаҳәақәа:

Уажә аҭыҧ ҧхақәарз ҳаибакит аҷыҷмаса!..
Измааноу сеидру, сгәы аҭра иҭагылом,
Иаххьымӡандаз ҳаӷа игәрыҧса...[2]

Ас еиҧш аҳәара илшоит зхи-зыҧси реиҧш зыҧсадгьыли зыжәлари бзиа избо, зыҧсадгьыл зыҧсҭазаара иаҟәыҭханы изымбо ауаҩы. Ҳәарада, апоет аҵыхәтәанынӡа агәра игоит ажәлар рҟәышра аҧыжәара шаго, уи азоуп изиргылогьы акәаҧрацәа. Даҽаџьара иҳәоит «Арҭи егьырҭи цәгьала еишьҭоуп, ажәлар ҧшьаала итәаны, урҭ ирзыӡырҩуеит макьана» ҳәа. Ииашаҵәҟьаны, ажәлар ианакәызаалакгьы дара рхала иҟарҵоит алкаа – ирзеиӷьу, ирзыманшәалоу дара ирдырует.

Дарбанызаалакгьы ауаҩы иҧсҭазаараҿы бзиа дызбо, пату иқәызҵо, пату зқәиҵо аҩызцәа рацәазарц алшоит, ма имаҷзарц, дасу дзеиҧшроу еиҧш. Аха зыгәра уго, иузааигәоу аҩыза аӡә иоуп. Насыҧ имоуп ауаҩы зыгәра иго аҩыза иаша дахьынӡаимоу. Аха апоет илирикатә фырхаҵа изы ус иҟамлеит, уи иҩыза гәакьа диҿагылеит, имҩа «еихиҵәеит»: «Сҩыза дгылоуп саӷа иҭыҧаҿ, сажьарызу сара сыла?!»[3] – иҳәоит иџьашьаны. Афырхаҵа дыгәжәажәоит, иҭахуп еиликаарц ирыбжьалаз, аха иҧырхагоуп ирыбжьоу ацҳа, уи уқәсыртә иҟам, ишәарҭоуп... Иажәеинраалақәа руак аҿы, иҩыза «бзиа» ианаамҭаз дахьизеилымкааз гәынго, аҧхьаҩ иеиҳәоит «Даара иҵәгьоу, аҩыза бзиаҵәҟьа ирҳароуп»[4] ҳәа.

Апоет иҧсҭазаара аҟынтәи иаагоу ацәаҳәақәа иреиуоуп уҳәаратәы иҟоуп ажәеинраала «Уҟәышуп ҳәа аниаҳҳәа», аригьы ҵакыла акыр еиҧшуп ажәеинраала «Сҩыза дгылоуп саӷа иҭыҧаҿ...». Араҟа апоет дазааҭгылоит аиҩызареи ауаҩреи рҵакы, иазгәеиҭоит ауаҩы дзыҧсам даҧсоушәа аниаулакгьы, иаргьы агәра шиго, дызлаҟам иҽшалаҟаиҵо. Убас ихьит апоет

---

[1] *Иара уа. Ад. 44.*

[2] *Иара уа. Ад. 46–47.*

[3] *Иара уа. Ад. 86.*

[4] *Иара уа. Ад. 15.*

илирикатә фырхаҵагьы, аха аҵыхәтәаны «Неишьа анизамҭа аҟәышцәа ахьцахьаз, деиҭааит агаӡақәа ахьынтәыҵҟьаз!»[1] – иҳәоит апоет. Аԥсҭазаараҿгьы усоуп ишаԥу, аҵыхәтәаны Анцәа дасу иахьиҭыԥу днеигоит.

Аизгаҿы ианууп иара убас апоет-сатирик Л. Лабахәуа ихьӡынҩылоу ажәеинраала «Ҳахьыӡ ҭызгоз...». Апоет гәыблыла дихцәажәоит асатирик, иазгәеиҭоит уи иахьа уажәраанӡагьы ажәлар ргәаҵаҿы дынханы дшыҟоу. Уи асатирик ихы изынархханы диацәажәоит, иаҳҳәар ҟалоит иааркьаҿны иҳәеит ҳәа иԥсҭазааратә мҩа. Акызаҵәык еилкаашьа змам, избан Ан. Лагәлаа апоет-сатирик игәаларшәаразы изалихыз абасеиԥш иҟоу астиль? Иалымшаӡози, иара ишиҟазшьоу еиԥш, ажәа мыцхәы имырхьаацәақәа аҳәара? Усҟан еиҳа игәылыршәахон ажәеинраалагьы. Иаҳҳәап, ацәаҳәақәа: «Уара уԥшӡаҟәаҟәараӡа угылеит ушәаԥшьны; Ҟазшьалагьы ҭеиҭыԥшлагьы зынӡа удауаԥшьны; Уԥсрала аиааира шугоз рбахьан; Уҳаблагьы уқыҭагьы Аԥсны зегьы уаԥоуп!» ажәеинраала дырԥсыҽуеит, аԥхьаҩ изцәырҵуеит зҭак изыҟамҵо азҵаарақәа жәпакы, ацәаҳәақәа реилкаара уадаҩуп, насгьы дара ҵакыла еиҿагылоит. Ҳәарада, Ан. Лагәлаа илшон хараӡа еиҕьны аҩра, истиль дацәхьамҵызҭгьы.

Иара убас ашәҟәаҿы иаҳԥылоит Рауль Лашәриа ихьӡынҩылоу ажәеинраала. Араҟа апоет изаамҭаӡамкәа зыдунеи зыԥсахыз иҩыза гәакьа, апоет Р. Лашәриа дахьивагылам хьааго, игәалаиршәоит уи иаҳаракыра. Аха апоет изы еилкаамкәа иаанхеит аԥсҭазаара ҵакыс иамоу, избан Анцәа имра хаа зегьы еиԥшны изрықәимырԥхо ҳәа азҵаарақәа жәпакы цәыригоит:

Иахьа хәлаанӡа абзиа иашьҭоу, иназыгӡо,
Шьацҳәак изгылоуп, башагәышьоуп уи дзыхьӡо...[2]

Аха азҵаарақәа ҭакда иаанхоит, избанзар аԥсҭазаара ианагхалак аԥшӡара, усҟан уи хазырҭәаауа ауаҩгьы дҟалаӡом. Аҩыза бзиа «ицарала» иҭацәуеит адунеигьы, ажәҩан аҿгьы адунеи зырлашоз даҽа еҵәак ҿыцәаауеит...

Апоет ирҿиараҿы, хыхь ишазгәаҳҭахьоу еиԥш, абзиабаратә лирика аҭыԥ ҕәҕәа ааннакылоит. Ирҿиара зегьы цәаҳәа ҟаԥшьыла иагәылгоуп ибзиабара ашьҭа. Зны-зынла уи ҭакда изынхоит, зны-зынла ихала аԥсабара дазынхоит.

Апоет заатәи ипоезиаҿы акәзааит, иахьатәи аҿы акәзааит бзиа иибо аҭыԥҳа лааигәара дыҟоуп еснагь, зны длабжышны лыбла дхуп, даҽазны лыҷҷаԥшь дацуп, даҽазныхгьы лыԥсыԥ алагаҩагара далоуп:

Ба быбла сынхылар, лабжышҵас скашәоит,
Бӡамҩа ԥшқа амца наркны.
Бшьапы ԥшӡа зықәгылоу аҳаскьын-ҿа сацәшәоит,
Инахьысыр ҟалоит ибылны[3].

[1] Иара уа. Ад. 15.

[2] Иара уа. Ад. 242.

[3] А. И. Лагәлаа. Урҭ аблақәа. Ажәеинраалақәа. Аҟәа, 1984.

Апоет ирҿиараҿы абзиабара дазышәаҳәоит. Б. Шьынқәба и-кәафҭа шкәакәа леиҧш, ифырхаҵа дхылхуеит даара иқәыҧшу ҭыҧҳа ссирк еснагь лыцәа иҹаҧшьоит, лыҧхыӡ далоуп, аха имам агәаҕьра. Уи ицәанырраќәа дыҭҟәаны дрымоуп, есымшааира дабылуеит аҟароуп, лара дхьаҳәынгьы дихәаҧшуам:

Бара быччаҧшь сыцуп иаасыцрымшәо,
Сгәы касмыжьырц сыргәыбзыҕны ицоит...[1]

Ажәеинраала «Былахь еиқәыбымҵан...»[2] аҟны бзиа иибаз аҭыҧҳа лышҟа ихы нарханы ус иҳәоит:

Сбыҳәоит, бхазыҳәан иҟабҵарцаз алкаа,
Араҟа егьшысхарам бдыруаз, сеилкаа...
Ҳамч аќәымхакәа иаҳцәамурц иакәым,
Уажәнатә иабырбароуп ираҵәан бҭаҷкәым!..

Иҟалап, алирикатә фырхаҵа лафҵас ииҳәо ажәаќәа хыхьчагак иза-ꚙызазар, избанзар иҭахым иара гәыкала бзиа иибаз лгәы анырхара. Ус шакәугьы аҧхьаꚙ иџьишьом, уи агәра игон еинасыҧхап ҳәа, уи азы иҟан зегьы: абзиабара, аибабара, аччаҧшь, аха урҭ рхаҭыҧан алирикатә фырхаҵа иалихит зегь реиҳа имариаз амꚙа – ахьаҵра.

Ан. Лагәлаа зны-зынла дахнаҧаацәоит, ажәеинраала астиль, аритмика, апоетика зегьы рыла дманшәаланы дшаауа, иааиџьумшьартә еиҧш ажәаќәа ирхәмаруеит, аха рыцҳарас иҟалаз, урҭ ажәеинраала гьама-дартәуеит, аҵакы еицаркуеит, улымҳа ҵырхуеит:

Иахантәарак бмыцәаӡеит, издыруеит,
Бшыгәаҭеиуаз иҟьаҟьаӡа ибыршеит...
Бара бхьааќәа амцаҧшьеиҧш исныруеит,
Ба быгәҭыха кәицшәа сгәы иҭаҧхеит...
Иҭаку алым сеиҧшуп, суазыруеит,
Неишьа сымам бхырқәаќәо бахьтәоу...
Сгәы исыцәҭалаз аҧшатлакәгьы уазыруеит,
Сеидру гәышьа, сышьҭыҧраан сахьаго...

Иалкаау ажәеи аҳәоуқәеи ацрыхзар, усҟан ажәеинраала еиҳа аҽеиҿ-накаауан, мамзар ажәеинраала еиҿагылоит, агәыꚙбара изцәырҵуеит аҧхьаꚙ, аилкаара уадаꚙхоит алирикатә фырхаҵа аҭыҧҳа лышҟа ицәа-нырраќәа ахьынӡацқьоу.

Убас, аҵакы аилкаара уадаꚙуп «Сшәоит, нас, избасымҳәои уажәшьҭа

---

[1] А. И. Лагәлаа. Ауаа разқәа: ажәеинраалаќәеи апародиаќәеи. Аҟәа, 2015. Ад. 7.
[2] Иара уа. Ад. 21.

бҿаҟны...»[1] захьӡу ажәеинраалагьы. Араҟа алирикатә фырхаҵа иажәақәа хжәацәоуп, агрессивтә ҟазшьа рыҵоуп:

Буада сныԥналан, бымҵәыжәԥа рҟәыдны,
Баансыжьуеит, бзахымҧраауа Аҟәа!..

Џьара-џьара «ахыбааратә» ҟазшьа зныҧшуа ацәаҳәақәа рҿы аҧхьаԥ ибоит алирикатә фырхаҵа ицәанырраҟәа рыҵәахра дшақәымшәо, насгьы «Ирхаан бырҿаччоит бԥызцәа баазҧылаз, Усҟан сгәыҧжәарагьы иацлоит сахьцо...» иҳәоит иажәеинраала «Бара зегь бзеиҧшхеит аҵыхәтәан баазқәылаз...»[2] аҟны. Ус еиҧш иҟоу ажәақәа иҳәартә еиҧш дҟазҵаз лара дызҭалыргылаз аҭагылазаашьоуп, иара ианаамҭаз изгәамҭаӡеит ихы-иҧсы еиҧш бзиа иибаз аҭыҧҳа дшицәыӡыз, изыхҟьазгьы ицәанырра дахыҳәҳәаны акгьы ахьимбоз ауп. Иара ицәыуадаԥуп лҧырҵра, илшом лхарштрагьы, аха иаҭахуп аҟазаара, анаԥстәи абзиабара ду азы.

Ан. Лагәлаа лирикк иаҳасабала ипоезиаҿы дыззышәаҳәо абзиабара аарҧшраҿы ихы иаирхәоит еиуеиҧшым амыругақәа, насгьы ииҳәо аауеит игәаҵаҿынтәи, уи иабзоураны аҧхьаԥ иоуеит еицакра зқәым абзиабара цқьа зныҧшуа апоезиа. Алитературатҵааԥ Р. Хә. Қапба иазгәеиҭоит: «Апоет абзиабара ашәа азиҳәоит, цәанырра иашала, цәала акәымкәа иаартны, даҽакала иуҳәозар, илирикатә фырхацәа – абзиабараҿы ирыхҭынхьаа-уа (агәырҕьара, агәырԥа, анасыҧ ацныҟәара, аманшәаламхара) зегьы аарҧшуп цәанырра ҵаулала, логикала ирҵабыргны»[3] ҳәа. Ан. Лагәлаа иџьушьаша шмаҷымгьы, иазгәаҭатәуп, илирикатә фырхацәа ирыхҭысуа зегьы иара игәаҟынтәи иахьаауа, аҧхьаԥцәа еиҳа ирзааигәаны рыдкылараҿы иҟанаҵо ацхыраара шмаҷым. Аҧхьаԥи иареи ирыбжьоу аҳәаа арҭшәоит, еизааигәанатәуеит, иҟалоит агәреибагара.

Аҟәараҿы ҧҳәызбак саахылхын,
Лыбла ӡмыжькәа сҭалырҧшит.
Аҵх ҧшьаала иналшәысхын,
Лцәа пашәӡа иаасырҧшит!
Амзагь цыҭраамҭак еиҧхьхәыцуан,
Шьҭа ҳаиҧырҵҵәҟьауаз џьнашьан...
Аха иазымычҳакәа ихыҵуан,
Ҭаца ҿыцҵас иҧхашьан!..[4]

---

[1] *А. И. Лагәлаа. Ауаа разқәа: ажәеинраалақәеи апародиақәеи. Аҟәа, 2015. Ад. 30.*

[2] *Иара уа. Ад. 30.*

[3] *Абаԥхатәра иаша ашьаҭа. Апоет Анатоли Лагәлаа изку астатиақәеи аҟәгылаларақәеи. Аҟәа, 2015 ш. Ад. 74.*

[4] *А. И. Лагәлаа. Ауаа разқәа: ажәеинраалақәеи апародиақәеи. Аҟәа, 2015. Ад. 62.*

Ари ажәеинраалаҿы аԥхьаҩ дхызхуа акәны иҟоуп автор аметафоракәа ихы рархәашьа. Даараӡа иманшәаланы еиҿкаауп ажәеинраала, поезиатә бызшәа цқьала ицәажәоит. Араҟа иҟоуп аӡы, аҵх, амза – аԥсҭазаара символқәас иамоу, еихазҳауа.

Ан. Лагәлаа ипоезиаҿы шамахамзар ицәаныррақәа рыӡбахә аҳәара ицәыуадаҩуп Лара лҿаԥхьа, еиҳа еиҕьишьоит ихала агәырҩара:

Шаҟа исцәыцәгьааз ҳанеиԥырҵуаз,
Баргьы быблақәа ԥхашьон…
Зных издыруандаз бзызхәыцуаз,
Усҟан мчыла сгәы сыжьжьон…[1]

ҳәа иҳәоит иажәеинраалақәа руак аҿы. Иҟалап аҭак дацәшәозар, убри аҟнытәи еиҕьишьозар иҟоу аиаша амдырра. Аха аиаша анидыруагьы игәы иххәыцуам:

Башоуп, баша, уи лгәы сҭамшәеит,
Ҽаӡәы дишьҭан, дизгәыкуан…

…Акызаҵәык, уажә исыхәо,
Сылаԥш ыҩуа лышьҭа ихуп!..[2]

Ан. Лагәлаа илирикатә фырхаҵа «ицәаныррақәа» аартны рҳәара дацәыԥхашьаӡом, уи бзиа иибо зны «сыча» ҳәа длышьҭоуп, даҽазны «сжьа» ҳәа, даҽаҵьарагьы даарԥшуп аеш, ажәҵыс, ма ардәына дрыдкыланы. Уи ифантазиа кыр иҭбааупп, насгьы иҵьашьатәӡам лара иахьабалак илаԥш дахьыҵашәо, избанзар лара лҿоуп иахьыҟоу иԥсҭазаара, «иԥсы» ианакәызаалакгьы лара лааигәара иҟоуп.

Апоет иҷыда ҟазшьақәа иреиуоуп, абзиабара амца иҭаршәны иамоу илирикатә фырхаҵа ицәаныррақәеи иареи рхала иахьеиуижьуа, шамахаӡак акәымзар ицәыуадаҩуп иԥсы зыҿҳәароу лҿы игәы аартра, ианакәызаалакгьы иара ииҳәарц иитаху ажәақәа ицәыӡуеит, нас дхынҳәуеит аҩныҟа ихы икәаҽ. Усҟан аԥхьаҩи иареи ирыбжьалоит ҵьара рыцҳашьарак, уи иахылҿиаауеит агәыбылра, апоет аханатәгьы ипоезиатә ажәала ииҳәарц иитаху. «Шьҭа издыруеит, сара ааԥынроуп сызжьаз» иҳәоит апоет иажәеинраалақәа руак аҿы, иҟалап ҭакда инхаз ибзиабара шьҭа игәы архьшәашәазар, мамзаргьы дааԥсазар.

Шаҟа еизааигәаз аӡәгьы ибомызт,
Шаҟа еицәыхаразгьы убас…
Бзиа ишеибабо агәра ргомызт,

---

[1] Иара уа. Ад. 66–67.
[2] Иара уа. Ад. 70.

Лафк еибырҳәоз џьыршьон цас!..
Кыр зылшозгьы дара имшаҭеит,
Имбеит раԥсҭаа иширшәаз...
Нас, ианеиԥырҵ зегьы игәарҭеит,
Ажәԥангьы алабжьыш шаҿшәаз!..[1]

Аханатә аԥхьаԥ игәы иҵхоз азҵаарагьы аҭак абраҟа иҟаҵоуп: алирикатә фырхаҵа ибзиабареи иареи рыбжьара иҟаз азеилибамкаара иахҟьаны абзиабара ақьаад иазынхеит, изхараз ааԥынраз џьышьаны... Изԥыдоу, хәашьра зқәым абзиабара рыбжьагылоуп иареи лареи. Рԥыџьагьы ирзымдырӡакәа ирцәыбылуеит, лара илхьысӡом уи амцабз, аха иара дабылуеит:

Сбыхәаԥшуеит сбеилаҳан, сбыхәаԥшуеит сбеилаҳан,
Сзалҵрымашь бымца хьызла?!

Ан. Лагәлаа ипоезиа иахәҭоу ажәа аҳәара уадаԥуп, урҭ изҵоу аидара хьанҭоуп. Уи ипоезиа знык иадамхаргьы агьама збаз ахаан ихашҭраны дыҟаӡам. Ихадоу, Ан. Лагәлаа аӡәгьы дилаԥашьаӡом, аԥсуа поезиаҿы илихыз ихатә стиль мыԥсахӡакәаны даауеит, дырзааигәоуп аԥхьаԥцәа. Апоет иахьа гәырҭәыла амаҵ азиуеит аԥсуа сахьаркыратә литература, уи иаҳаракыра аныԥшуеит ипоезиагьы. Ажәакала, аҵыхәтәаны ҳара иаҳҳәарц ҳалшоит, ҳаԥхьа иқәу аизга «Ауаа разқәа» еиднакылаз апоезиа ганрацәала ибеиоуп ҳәа, зегь раԥхьа иргыланы ибеиоуп апоезиатә бызшәа.

[1] *Иара уа. Ад. 177.*

ЗАУР ГЫНДИА

АХАҚӘИҬРА АБЖЬЫ

(Агәалашәарақәеи агәҭахәыцрақәеи)

«Вообще, я уверена, что даже просто мемуары – это всегда художественное произведение. Мозг так устроен, что всегда произвольно отбирает факты и очень индивидуально трактует. Потому, что участники одних и тех же событий пишут о них по-разному, и дело тут не в стремлении сознательно искажать правду. Память так видит.

Этери Басария

Ашьыжь шаанӡа ақыҭа Ахыхьчара аилазаара иалахәыз зегьы ҳаизоит ақыҭа Ахадараҿы. Аибашьра ианналага аҽны инаркны абри аҩыза аиҿкааратә гәыԥ аԥҵаны иҳаман ҳқыҭан Ԥақәашь. Уи иалахәын аибашьцәа аԥызацәа реиԥш, аԥсҭазаараҿы акыр збахьаз, акыр заҳахьаз, зажәа ԥхыландоз абыргцәагьы. Убриаҟара гәаҟра ҳашҭагылазгьы, иахьагьы иҵьасшьоит, урҭ гәкаҳара ҟамҵаӡакәа, ргәы еицамкуа ишҳавагылаз саназхәыцуа.

Ԥҟараны излашьақәҳаргылахьаз ала, мчыбжьык ахьтә ҩынтә абас ҳаиқәшәалон есқьынгьы, ҳалацәажәон иутәу, иҳәатәу, афронт ишацхраатәу. Доусы дҵак-дҵак ҳаман, абырг, аҿа ҳәа еилых ҟамҵакәа. Доусы иара еиҳа дызмараз дазыркуан, зегьы акака еихшаны иҳадын. Еснагь еиԥш, уи аҽынгьы ҳаилацәажәара хантәаҩра азиуан, аибашьра алагара аламҭалаз Ԥақәашь ақыҭа ахадас иҟаҵаз, аибашьра ишналагаҵәҟьаз ақыҭа ахыхьчаратә гәыԥ ахадарагьы знапы ианҵаз Заур Бақа-иԥа Быҭәба.

Иара д-Ԥақәашьтәуп, акыраамҭа Аҟәа ақалақь аҿы амаҵура далан, нас Ԥақәашьҟа диаган ақыҭа ахадас. Занааҭла дынҵьныруп, далгахьан Пенза ақалақь аҿы иреиҳау аҵараиурҭа. Аҽны зегьы дааҳалаԥшын, ҿааиҭуеит: «Ҳазҭагылоу закәытә аамҭоу жәбоит, аамҭа мгакәа, лассы ҳаилацәажәаны, доусы ҳусқәа рахь ҳаццакып, аха аԥхьа Заур ила ҳалагап, иҳауҳәозеи иахьа ҿыцс?» – ихы аасықәикит. Итәаз зегьы рыблақәа ҭхаха сышҟа иаахьаԥшит, иҳаиҳәарызеишь ҳәа рыгәқәа хыҭхыҭуа.

Ишдыру еиԥш, аибашьраҿы аибашьцәа рыбжьара даараӡа хра злоу аусмҩаԥгатәқәа ируакуп аинформациа амазаара, еиуеиԥшым афронт ахырхарҭақәа рҿы аусқәа шымҩаԥысуа, аҭагылазаашьа зеиԥшроу, еиҳаракгьы аблокада зызуу арегион азы. Убри аҟнытә, аибашьра ишналагазҵәҟьа, ақыҭа Ахыхьчаратә гәыԥ иалаз излаҳаӡбаз ала, абри аус ҷыдала аӡәы инапы ианҵаны дахаргылатәын, иҟоу-иану, Гәымсҭатәии Мраҭашәаратәии афронт еиуеиԥшым ахырхарҭақәа рҿы аума, аҭагылазаашьақәа шыҟоу, аполитикатә еиҿцәажәарақәа шымҩаԥысуа уҳәа аибашьра иадҳәалоу,

ауаҩы хшыҩзышьҭра зиҭаша зегьы, мчыбжьык ахьтә ҩынтә иарбанзаалак иҟоу қәҿиарак, аполитика аганахь аума, аидысларақәа рҿы аума, аҭабиа иҭатәоу аибашьцәа ажәабжь рызнагара, иара убас аҭынч уааҧсырагьы авамыжькәа. Ари, ҳәарас иаҭахузеи, усҟан зегьы еицҿакны иаҭаху акоуп ҳәа иазгәаҳҭоит. Аха аус аҿы анагӡара уадаҩын. Афымцалашара аҟамзаара иахҟьаны ателедырраҭара, арадио аус руамызт. Аҵыхәтәаны ҳаизхәыцын иҳаӡбеит, арадиодкылага ҧшааны амашьына иақәгылоу аккумулиатор ала аус аруны, Аҧсуа радио Гәдоуҭантәи аефир ашҟа ианҭыҵуа ҳазыӡырҩны аинформациа еидаҳкыларц. Иҳаҧшааит иқәсхьаз радиодкылагак, атәы здыруаз аҷкәынцәа ирулакгьы иагыз, иабзаз ҟаҵаны ауаҩы дазыӡырҩыртә еибырҭеит. Шьҭа далхтәын ҷыдала абри напхгара азызуша аӡәы. «Ари аус, – иҳәеит Заур Быҭәба, – аҭакҧхықәра ду шацугьы аадыруазароуп, иҟалоит убри еиҧш игәкажьгоу ажәабжьк ҳаҳаргьы, зегьы рҿы иузнамго, убри аҟнытә, аинформациа ажәлар рҿы еиҧш, дара аибашьцәа зегьы рҿгьы зҳәаара аҭахым, иҵәаахтәу. Ажәакала, аинформациа цқьа еилых-еилыҧшааны ауаа ирызнагатәуп, ҳара ҳаибашьцәеи ҳажәлари ргәы казыжьша акәымкәа, ргәы ҭызгаша ауп идҳарҳалаша…» – иажәа наигӡон иара.

Ари еиҧш агәаанагара агәыҧ иалахәыз зегьы аӡәк еиҧш ҳақәшаҳаҭын. «Абри аҿы абра иааидтәалоу зегьы ҳаасҭа даманшәлоуп Заур Гындиа, убри аҟнытә, сара ажәалагала ҟасҵоит, хаҭала ари аус иара инапы ианҵазарц», – иҳәан, иажәа аахиркәшеит. «Даараӡа ибзиоуп», – рҳәеит итәаз зегьы еицҿакны. Аха сара иаасцәымӷхеит. Иабаазго Гәымсҭа нырцә аусқәа шцо атәы аинформациа, ҳара ҳажәлар уи атәы ҷыдала ргәы иҭыхоит, убри ауп еиҳарак ираҳаларц ирҭаху. Ииашоуп, радиодкылагак ҳамоуп, аккумулиатор иаҿакны, аха уигьы гәаҟра усуп, иаҳәо абжак уаҳаӡом, амчхара маҷуп. Ақырҭуа мпыҵахалаҩцәа ракәзар, иаҧырхагоуп, абжьы рхәаҽуеит, Амрагыларахьтәи аган аҿы иҟоу ҳауаажәлар, Гәымсҭа нырцә иҟоу аҭагылазаашьа иаша адырра иалхәдатәуа.

– Сымч ақәымхар… еиӷьзар, еиҳа иазҟазоу аҽаӡәы инапы ианҵазар?.. – сажәа нарылазгалоит.

– Ари аус, уажәазыҵәқьа уара уаҟара иазҟазоу, иазыманшәалоу ара уаҩы дтәаӡам, – сажәа иамакуа, игәарҧханы даачҷоит Заур, – ари аус уара иутәуп, уара «узанааҭ» ауп, агитациеи апропагандеи ақырҭцәа ирҿагылаяы амҩаҧгара иаци иахьеи иумбеит, узышьцылахьоу ауп, – еиҭах даачҷоит иара, аилацәажәара иалахәу лаҧшыла инеимда-ааимдо.

– Ииашоуп, ииашоуп, арҭ реиҧшқәа рҿы Заурбақь зегьы ҳаасҭа аҧышәа имоуп, ишәгәаламшәои, аибашьра ҟалааӡа Қырҭтәылатәи КГБ аҟынӡагьы дганы, арахьгьы дшаанагахьоугьы, – ибжьы ҭганы, иара ишиҟазшьоу еиҧш аҽыгә-ҽыгәҳәа дыччоит, Заур Быҭәба иажәақәа шьақәырӷәӷәо, Ардашьыл (Ипполит) Лагәлаа, усҟан ақыҭа ахадара амаӡаныҟәгаҩыс аус зуаз, шьҭа абаталион аштаб аиҳабырагьы знапы ианҵаз. Иара ҩызашақә, дсеизгәду-хәмаруа сара Заурбақь ҳәа дсышьҭан, сара Заурбақь сакәзар, уара Ардашьылбеи уоуп ҳәа иасҳәалон.

– Сара арахь саанагеит, аха уара уагар уазаамгар ҟалап, убри акәхоит умыждахәыра... – иухыччо урылачча ҳәа, ари ииҳәаз иарыччаз срылаччоит саргьы.

Ажәакала, абри аҽны инаркны аинформациа аус снапы иантцан, аибашьра аанлгаанӡагьы ус иаасыдхалеит. Убри азоуп уажәы Заур Бақа-ипҳагьы «рапхьа Заур ила ҳалагап» ҳәа ажәа зситтазгьы. Сара саахәыцхәыцит: ирасҳәарызеи иҿыцу, ргәы шьтызхша. Амрагылараҭәи афронт аҿы аусқәа шцо ара уажәы зегьы ирдыруеит. Арт ахымшк Гәымсҭа нырцә иҟоу цқьа еилкааны акгьы сыздыруамызт. Акызаҭцәык, цәыббрамза 26 ауха, ҳбаталион «Пақәашь» аимадара агәып паролс «Мазаи» змаз (аимадара аҟәша ҩ-гәыпкны ишан, акы «Мазаи» ҳәа иашьтан, егьы – «Каир») аҿы снеины сыҟан, ишрылшаз, ишдырманшәалаз иахьагьы исыздыруам, аха уи аамтаз уаҟа иҷапшьоз Вахтанг Бобуа (уи аҟәшагьы деиҳабын), жәибжь шықәса зхыҭцуаз Ҭемыр Быҭәба (аибашьра ашьҭахь дтахеит), Гиви Зарандиа, Аполлон Гындиа рыҽрымардоит Аҟәа аҳаракырақәа аанкылан иқәтәаз Мраҭашәаратәи афронт иатәыз гәыпҩык ҳаибашьцәа. Рҽызмардаз аибашьцәа ирыланы еибашьуазаарын пақәашьтәи ҷкәынцәақәакгьы, урт ари анеилыркаа аимадарахь ицәырҭцны «Мазаии» дареи еицәажәеит. Гәынхәтцысҭала, инавала-аавало акәзаргьы иаҳдырдырит Мраҭашәаратәи афронт аибашьцәа Аҟәа «шыргахьоу», иахьықәтәоу ахәқәа рылбаарада акгьы шаҭахым. Ажәакала аҭагылазаашьа ицәгьамкәа иҳаилдыркааит. Абри атәы илацтца-аацтцан ирасҳәап сҳәан, сара сналагеит абас: «Зегьрыла зыгәра угаша ахыҭцхырҭақәа рыҟнытә адырра злаҳамоу ала, иахьа, ашамтазы цәыббрамза 27 Аԥсны Арбџьармчқәа мҽхакы ҭбаала ҳ-Аԥсадгьыл аҳтнықалақь Аҟәа ақырҭуа мпыҭцахалаҩцәа рҟынтә ахақәиттәразы ижәылеит, сааҭк, ҩ-сааҭк рыҩныҭҟала ақалақь абжеиҳараӡак ахы иақәиҭыртәит. Абыржәы, абра ҳантәоу аамтазы, Аиҳабыра Рыҩны ақырҭуа фашистцәа аҭцыхәтәантәи рҭыҩра шыдрыцқьахьоу агәра ганы сыҟоуп...» – ҳәа мци-ҭабырги еибыҭаны, еихаргыло, еиҭцаргыло, исызӡырҩуаз ргәы шьтнахыртә, ишсылшоз амцапшьтцәҟьа аркны саҿын сажәа анагӡара. Исызӡырҩуаз илахҿыхӡа, рхы-рҿқәа рхалашо, иахьтәаз иааҳәыцымыцит. Уаҟа иҳалатәаз аҳақьым, аибашьра иалагаанӡа Аԥсны анҭыҭцынтәи ииааны Пақәашьтәи ахәышәтәырҭаҿы аус зуаз, аибашьра ианналага асанитар-медицинатә ҟәша аиҳабыс иамаз амедицинатә маиор Николаи Початков, уаҩы дзыргәырӷьашаз акы шысҳәаз игәы азҩазаарын (иара аԥсшәа издыруамызт), дҩыҭцыззан: «Заур, если можно говори по-русски», – иҳәеит.

– Ну, что ж, можно и по-русски, – сҳәан, сналагеит сара «сроль» анагӡара, – как стало известно из достоверных источников, сегодня, 27 сентября, на рассвете доблестные Вооруженные силы Республики Абхазия перешли в крупномасштабное наступление по освобождению столицы нашей Родины города Сухум... – сҳәан, азхәыцхагьы рымтақәа ашәымтак азы Аҟәа ахы «иақәиттәны» саалгеит. Ари зегьы ргәы ҟанаҭцеит, уимоу, сара еиқәсыршәаз амц, иара сара схаҭагьы сымчқәа ирыцнаҭцазшәа збеит. Аиашаз, заҟа диашазаарыз иеицырдыруаз афранцыз поет, аклассицизм

атеоретик ду Никола Буало (1636–1711) «… Могуча власть слов, стоящих там, где надо…» ҳәа ауаа ирабжьазгоз.

Аилацәажәара иаарласны ихыркәшаны доусы русқәа, рҭыԥқәа рахь ицеит. Ҳанхеит ԥшьҩык: Заур Быҭәба, Валери Ҳашба (Иона-иԥа), Ардашьыл Лагәлаа, сара, қьаад усқәак ӄаҵатәыс иахьҳамаз аӄнытә. Акрааҵуан Мрагыларатәи Афронт аштаб аӄнытә адҵа ҳамазижьҭеи, аибашьраҿы зҽалызкааз аибашьцәа рышәӄәқәа еиқәыршәаны аҳамҭақәа ранашьаразы ақьаадқәа харҭәааны ирзынаҳҭирц, аха ҳара уи адҵа ҳзынамыгӡакәа ҳааиуан, макьаназ уи аха ҳамаӡам ҳәа инахга-аахго. Иҳаӡбеит абри аусгьы иахьатәи амш иалагӡаны иӄаҵаны ҳалгарц. Абри ақьаад ус ҳшаҿыз шьыбжьы нхышәҭит. Ҳазҿыз ҳаналга, доусы робиектқәа рахь ицеит. Сара, Аӄәа иахьа, ма уаҵәы иалагӡаны ахы ишақәитхо атәы ажәабжь ҿыц расҳәарц амҩа сықәлеит аштаб ашӄа. Сышнеиуаз ақыҭа Ахадара иацәыхарамкәа инхоз Валери Ԥимԥиа (Ианко-иԥа) иҩны снымҩахыҵит. Иара ааскьа радиодкылагак ԥшааны еибыҭаны дазыӡырҩуеит аккумулиатор ала ҳәа саҳахьан, амшгьы ахьынӡанеихьаз ала Аԥсны радио лассы аефир ахь аҭыҵра аамҭа ааигәахон. Сара исҭахын Аӄәа имҩаԥысуа аҳҭыс иашаҵәӄьа еилыскаарц. Аҩны санааҩнала, Валери ирадиодкылага иаԥхьа аӄәардә иқәыргыланы дадтәалан, аус ауамызт умҳәозар: аккумулиатор деиҵаҳауан. Икәшаны итәан хәҩык-фҩык рӄынӡа, аҳәсагьы назлаз, ааигәа-сигәа инхақәоз, иҩашьомызт урҭ Аԥсуа арадио азыӡырҩразы иааины ишыӄаз. Сшыныҩналаҵәӄьаз, «Ииашоума? Ииашоума?» ҳәа дҩаҵӄьеит Валери. «Ус ауп ишаадыруа, сеидру, адунеи мааҳәуазар…» – зеиԥш ӄамло егьыӄам ҳәа «хыхьчагак» аасырмазеит. «Ҳаргьы ус акы ҳаҳаны ҳаӄоуп, – иҳәеит иара. – Иаарласны аԥсуаа ҭыҵраны иӄоуп аефир ахь, иӄоу шыӄоу ҳлымҳала иҳаҳап», – иҳәан, арадиодкылага ааирмазеит. Дук мырҭцыкәа иаацәажәеит Аԥсуа радиогьы. Ҳтәоуп ҳаԥсы ӡаны ҳзырҩуа, адәныӄа амҵ ԥыруазар иуаҳауа. Ус ауы ҳахга ҳҩаҵӄьоит зегьы, иааува, иаҳҳәо ҳақәымшәо. Агәырӷьара ду… Аӄәа ахы иақәитҭәуп, аԥсуаа рырбџьармчқәа Амрагыларахь рхы хоуп…

Ажәабжь ссир зеиԥш ӄалашьа амам, ажәабжь ԥсҭаҵага ҳаҳауеит арадиодкылага аӄнытә. Еилауаҭырроуп: агәырӷьабжь, аччабжь. Зылабжышқәа ззымҵәахызгьы дубап. Ҳаидныҳәалоит… Ҳгәыдеибакылоит…

Абарҭқәа рышьҭахь саиқәӄьашан аҩны сыҩдәылӄьеит, амҩаду ахь схы рханы, аҭабиа иҭатәоу аибашьцәа ари ажәабжь ҿыц дырдырразы. «Уаангыл, аиааира ахьӡала ҵәыцак, ҵәыцак…» ҳәа дсышьҭоуп Валери, аха сара «уашьҭан, уашьҭан ҳахьӡап» ҳәа сцоит сыццакы-ццакуа…

Ҩбаӄа километр раӄара саскьахьан еиԥш санынаԥш Џьынџьал Қарбеи иҭынхараҿы ашҭа агәҭа игылоу аӡынҵәа ашәшьыра дыҵатәаны амҩаду ахь дааԥшуа, аҭаҭын ахара даҿуп аурыс кыдыгәгәала Виктор. Уи шьҭа дбыргуп, уахьихәаԥшуа 70 шықәса дырҭысхьеит. Виктор ари аҩнаҭаҿы дыӄоуижьҭеи акрааҵуеит, аибашьра иалагааанӡагьы арахь даанагахьан. Арахә-ашәахә реилыргара амҿы-амца зҳәаз еиԥш анхамҩатә усқәа наигӡон, дрыцхраауан. Аибашьра ианналага аҽны инаркны, абри аҩны

аҿапхьа сниас-ааисцыԥхьаӡа иара ашҭа агәҭаны игылоу аҵәаҵла амҵан дтәаны дыԥшуеит амҩаду ахь. Амшцәгьа аан аҩны асоф аҿы дыкәтәоуп, илаԥш сшааҵашәалак ибжьы наиргон: «Зааур, – уи сыхьыӡ абас инхыриаала-еиҵыхны акәын ишиҳәоз, – иҿыцу акрыҟоума, ҳзыргәырӷьаша?..» – дҵаалон иара. Саргьы издыруаз наиасҳәалон, данызжьозгьы ыҟан. Ҳара ҳтәқәа ақырҭуа мпыҵахалаҩцәа аума рзаарцеит, ас ҟарҵеит, анс руит ҳәа еихаргыло-еиҵаргыло. Ҳара ҳтәқәа аидыслараҿы аӡәы дҭадырхар (ақырҭуа қәылаҩцәа иреиуоу), Виктор изы жәаҩык сара иацысҵон. Иара ас еиԥш иҟаз ажәабжьқәа дреигәырӷьон, уамак ала гәахәас иҟаҵо, илахьиԥьымшь ӡатәуа, ажәҩан даҵаԥшуа ҿааиҭуан: «Всевышний ты мой, ты не фраер, ты все видишь, все знаешь, накажи врагов доброй, праведной нашей Абхазии, будь беспощадным к окаянным супостатам нашей Родины, безжалостно громи нечестивых этих...» – ҳәа убас иҵегьы. Уажәы, абас гәык-ԥсыкала, ҳара ҳиааира иазгәышьуаз, зхатәык еиԥш иадгылоз аҭаҳмада, абри ажәабжь гәырӷьахә иаҳәатәымзи, аха сара агәырӷьара сатәнатәны сышнеиуаз, абри атәы Виктор иаҳәара схашҭын, ашҭа дахьыкәтәаз иҿаз агәашә аԥхьа сниаҟьеит. Ус «Зааур» ҳәа ашҭа агәаҟынтә Виктор ибжьы аагеит: Усҟан ауп абри ажәабжь гәырӷьахә Виктор ишиаҳәатәыз анаасгәалашәа. «Аа, Виктор, – сҳәеит сара сааҭгылан, – иҟалаз уаҳама, иҟалаз!.. Иахьа ҳара ҳаибашьцәа Аҟәа хакәыла илажәлан, хьыӡла-ԥшала ахы иақәиҭыртәит, иԥыххаа иқәырҵеит уаҟа шықәсык инеиҳаны аҳра зуаз ақырҭуа мпыҵахалаҩцәа...»

– Ишԥа?! Ишԥа?! – дааҵҟьеит Виктор, – еиҭаҳәеи уара еснагь абзиара ианиалаша, еиҭаҳәеи!.. – арҵәааа ааҭиргеит иара.

– Аиеи, Виктор, аиеи!.. Аҟәа ахы иақәиҭыртәит ҳара ҳтәқәа, абыржәыцәҟьа радиола адырраҭара ыҟан, схаҭа сазыӡырҩит.

Зыбаҩ зцәыласу арԥыск иеиԥш Виктор дыҩны ашҭа дыкәланы иҿааихеит сышҟа, агәашә ааимҟьаны даасыдыххалеит сахьгылаз. Инапқәа сыкәыршаны сааникылан, схы дагәӡуеит, дагәӡуеит. Даҟәыҵуам.

– Аа, Виктор, уанаџьалбеит, сыбаҩқәа еилаԥыҵәҵәеит, соушьҭ... – сҳәеит сара сыччо, уамашәақәагьы ибо ари аҭаҳмада иҟаиҵақәо. Зегьы акоуп, исҳәо заҳауада, ашәҭыц еиԥш саашьҭкәыцәаа, сыргьежьуа, сыргьежьуа симаны амҩаду дҩанылоит. Абас 10–15-ҟа шьаҿа снеигеит, нас иаргьы дааԥсазар акәхап снаиргылоит. Сара скьатеих ԥҵәо сыччоит, Виктор сихәаԥшуа. Иара ацәажәара даҿуп иԥси-иԥси еихьымӡо: «Сара исҳәахьан, сара издыруан, ас ишыҟалоз, сара мышкы хынтә иаҳхылаԥшу жәҩан иҟоу сиашьапкуан сматанеиуа, аиааира ҳара иҳаурц, ари адгьыл Шеварднаӡе агәымха, абгахәыцы шкәакәа иакәым, иаҵкьыс шәынтә игызмалугьы итәитәырц залшаӡом. Избанзар, араҟа анышә дамадоуп зхьышьаргәыҵа ҳакәыхшоу Христос иаашьҭымҭа, иҵаҩы Симон Кананит... Уи атәы удыруама уара, Зааур?! – иҳәоит Виктор мҵәыжәҩада дԥыруа дахьгылоу.

– Издыруеит, Виктор, – иаҭаскуеит сара ари аҭаҳмада. – «Что охраняет Христос, не могут взять готы...» – абасгьы нацысҵоит зны џьара сзыԥхьахьаз алатин жәаԥҟагьы аасгәаларшәаны.

– Сара уаҟа снеихьеит, избахьеит уи аҭыԥ!.. – даҿуп Виктор иааԥымҵәаӡакәа ибжьы еиҵыхны ацәажәара.

– Саргьы снеихьеит... Аха уи амацара акәӡам араҟа иҟоу, Виктор, абри Аԥсны раԥхьаӡа Анцәа қәаҵас иман ихазы, нас аԥсуа ҳамҭас ииҭеит.

– Уигьы здыруеит, уигьы здыруеит!.. – дсықәшаҳаҭхоит иара.

– Иҭабуп, Виктор!.. Уара Аԥсны апатриот иашаҵәҟьа уоуп... – қәрала ишсыҵанамкуазгьы, сеиҵбык иакәызшәа, Виктор изқәа снас-ҩасны саақәгьежьаан, сыццакуеит сымҩахь. Иаарласӡаны снеит аштаб аҿы.

Аштаб Кациҳаблатәи аиҵбыратә школ зықәгылоу ахәы аҳаракыра, амраҭашәарахьтәи аганахь ала, ахәы кылҵәаны иҭагаланы иҟаҵан. Аибашьра ианналага, раԥхьа аштаб аҭыԥ ҳара ҳаҩны азалырхит, аха аға уи еиликаазар акәхарын, аихсра данаҟәымҵ (ҩынтәгьы ааха аиуит, аха Анцәа иџьшьаны ԥсыҭбара ҟамлеит) сашьеиҵбы Асҭамыр иҩны ашҟа ииаргеит. Мызқәак ааҵхьан, уи аҩнгьы аихсра хҭаркит. Абасала, ишамуаз анааба, адгьыл цәыҵжааны, ус аушәақә аламала ишәарҭамкәа, хыхь иасырбаз аҭыԥ аҿы иҟаҳҵеит. Афронт ацәаҳәагьы иазааигәан иҟан. Ҩ-километрак иреиҳамызт аштаби афронт ацәаҳәеи ирыбжьаз. Ԥыҭрак ашьҭахь иара абри аштаб аҭыԥ ҿыцгьы аихсра хҭаркит. Мышкы абри аштаб ахьыҟаз аҭыԥ, атанк, БМП-2 авертолиот уҳәа рыла иахьеихсуаз иахҟьаны, уа ааигәа инхоз аԥҳәыс-ҿа Света Ҭаниа-Быҭәба илоуз ахәра ҕәҕәа иахҟьаны лыԥсҭазаара далҵит. Лара Гәдоуҭантәи ахәышәтәырҭа аҟынӡа лгара алыршан усҟан, аха аҳақьымцәа леиқәырхара рзалмыршеит. Света, аԥсуа кьыԥхь аҿы аџьабаа маҷымкәа избахьоу, ажурналист Валико Ҭаниа иаҳәшьа гәакьа лакәын.

...Сахьнеиз уаҟа исықәшәеит абаталион аимадара аҟәша аиҳабы Вахтанг Бобуа, аимадаҩцәа Ҭемур Быҭәба, Гиви Зарандиа, Аполлон Гындиа. «Иҟалаз шәаҳама?!.» – сгәырҕьара сзымҵәахуа сразҵаауеит. «Акы ҳаҳақәеит, аха иахьынӡаиашоу ҳаздыруам, – рҳәеит дара. – Ҷлоунтәи ҳҩызцәа рациала акы ҳлымҳа инҭыршьит», – ҳәа нацырҵеит нас. Хаҭала сара радиола ишсаҳаз, иҟоу шыҟоу расҳәеит, адырра раҳҭоит аҭабиақәа ирҭатәоу аҷкәынцәа... Зегьы агәырҕьара ҳамҽхакуп. Аштаб ааныжьны, снеины ахәы сҩықәгылеит. Салаԥшуеит Очамчыра ақалақь, шьыри, уажәы убри иҟоу аҭагылазаашьа здыруандаз, Аҟәа ахақәиҭтәра ашьҭахь рхы шымҩаԥырго, – сгәы сааҭахәыцуеит. Ус сышьҭахьҟа «ҟыҳы» ҳәа аӡәы ибжьы аагоит, сынхьаԥшзар, аштаб иазааигәаны инхо Сергеи Мамиа-иԥа Тапаҕәуа даауан. Сара сааццакын: «Сергеи, иуаҳама иҟалаз, иуаҳама?» ҳәа сиазҵаауа ишҟа снаскьеит.

– Уара, ииашаҵәҟьоума, ииаша?! Уҳәансҳәанла акы саҳақәан, аха... – ихы-иҿы агәырҕьара ықәхәмаруа, иаргьы сышҟа дааласуеит. Ҳаидныҳәалоит ҳара-ҳара... Ҳгылоуп Очамчыраҟа ҳаԥшуа. Ҳрылацәажәоит иаххысыз, ҳазҭагылаз. Маҷ-маҷ еизоит ааигәа-сигәа инхоз аҳабла-уаа. Зегьы аччаԥшь рҿықәуп, игәырҕьоит.

– Убас!.. Убас ауп ишадыруа ахымдырра... Иԥҵәеит урҭ рыбҕашшара, бҕас ирымаз Аҟәа акәын, шьҭа рашәахә ҳәаны иалгеит, сыгәра жәга, ҩымш-

хымш рыла Аҧсны зегьы ахы ишақәитҳо!.. – дгәырҕьаҵәа ацәажәара даҿын Сергеи Тапаҕәуа.

– Сеидроу… – уи иажәа ааимидоит даҽазәы, – ишәмаҳахьеи, ақәыцьма аҧсымҭаз ицҳауеит ҳәа, макьаназ абра ҳахьгылоуҵәҟьа ҭабганы ицаргьы ауеит…

Сергеи уи имеикуеит: «Аа, нас иаҳбара ҳаҟоуп… Аҟәа анырмпыҵӡаа, шьҭа урҭ иаҧсоу ҽагыларак рзыҟаҵараны иҟаӡам», – игәаанагара дацәхьаҵуам Сергеи.

– О, уи зҳәо уҿы хьыла иҭәааит, уи ауми иаҳҭаху, – даацәажәеит егьигьы. Сара Сергеи сиқәшаҳаҭхеит. Иззакәу сыздыруам, аха есқьынагьы аибашьра цонаҵы, убри агәаанагара сыман саргьы. Сахьынаҧшааҧшуа аҧсабара ахаҭагьы игәырҕьаҵәа аччара иаҿушәа збоит. Ассир…

– Зегьы шҧаҧшӡоу, зегьы шҧахаау!.. – сажәа нарыласҵоит ҳаибаргәырҕьо ҳахьеилагылоу.

– Аа, афы амысааит, ахақәиҭра зцу аиааира аҵкыс ихаау, игьамоу адунеи аҿы макьана уаҩҧсгьы ҧсабарагьы ирзымхәыцыц… – иажәа аабжьеигалоит дҧышәырччо Гиви Зарандиа, – ахақәиҭра – абзиабара ахаҭаҵәҟьа аасҭагьы ихаауп…

Зегьы ҳааибарччоит ари иихәаз алаф алхуа. Абас, ҳзеиҧырымҵуа, ҳгәырҕьаҵәа абра ҳшеилагылаз, Кузмаа рҳабла ҳәа иахьашьҭоу аҳаракырақәа рҟынтә акаҩҳәа, игәыҟаҵаганы шәаҳәабжьык хааӡа иааҩит. Даара еиқәшәаны, еинааланы иааҩуан уи ашәабжь.

– Сишь, зашәаҳәабжь го зусҭцәада? – ҽааиҭуеит Арда Кобахьиа, аштаб шәыкҟа шьаҿа иацәыхарамкәа инхоз анхаҩы. Арда иҩны аибашьцәа тәарҭас, ҧсшьарҭас ирзалхуп, рыкрыфарҭагьы уаҟа еиҿкааууп. Иҧха Диана днаиваргылан ицәам, итәам, иахьеи уахеи урҭ рымаҵ руеит. Ииашоуп, ацхыраацәагьы рымоуп, аха, зегьакоуп, аҕырак рыжәҩахыр иқәырхуеит. Аибашьра анеилга, Диана лҵьабаа ахә ҳаракны ишьан, иланашьоуп аҳәынҭқарратә ҳамҭа «Агәымшәаразы» амедал.

– Ааи, ашәаҳәабжь… Арҭ ҳансамбль «Апартизан» аҿы ашәа зҳәо роуп, – инреилсыркаауеит сара. Ашәаҳәабжь иго аҿы еилукаауеит аҷкәынцәа рыбжьы еиҧш аҭыҧҳацәа рыбжьгьы. Арҭ уажәы аҭабиақәа иахьырҭатәаз, рымш-ҧҵәақәа нырҵәаны, ҧсшьара ҳәа рышьҭахьҟа игьежьны иааудан. Ашәабжьгьы еиҳа-еиҳа иааигәахон.

Сара иаразнак рыбжьы ала издырит ашәа зҳәоз. Урҭ: аиҳәшьцәа Медеиеи Илонеи Кәакәаскьыр-ҧҳацәа, Капитон Чыҭанаа, Вальтер Ҧачлиа, Иазбеи Чыҭанаа, Нодар Быҭәба. Ирҳәоз ашәагьы ҳара усҟан «Абаталион «Ҧақәашь» аибашьцәа рашәа» ҳәа зыхьӡаҳҵаз акәын. Ашьҭахь, дара аибашьцәа ргәаҧхарала, ари ашәа хьӡыс иарҭеит «Иҳаҧхьоит Арӡынба ибжьы» ҳәа. Ансамбль ҳәа абра ианысҳәа, аӡәы игәы иаанагар ҟалоит, аибашьра цон, ауыҕа (аблокада) шәҭакын, аӡәы ар иҳәон, ҽазәы – амажәа ҳәа, иарбан шәаҳәароу ишәзааны шәыҟаз ҳәа. Аиаша – иашоуп. Ааи, ари ус ауп, аха даҳгәалаҳаршәапи Суворов, «Музыка удваивает, утраивает армию… музыкой взял я Измаил» ҳәа зҳәаз. Ҳаргьы иҳаӡбеит ҳаибашьцәа

рыла ансамблькгьы еиҿаҳкаарц. Убас иагыыҟаҳҵеит. Аибашьцәа аҭабиакәа рҟынтә рымш-пҵәа ианганы пҳсшьара ҳәа ианыгьежьлак, аҩнаҭак аҿы рҽааикәыршәаны рҽазыҟарҵон. Арепертуар иалаз ашәақәагьы зегьы аибашьра иазкын. Аибашьра иалагаанӡа Пҳакәашьтәи Акультура Ҩны асахьаркыратә напхгаҩыс аус зуаз Вальтер Пачлиа зны иасҳәеит, абри аҩыза ансамбль «аҧсшьарамшқәа» ирылагӡаны аиҿкаара узалыршару ҳәа. Ари исҳәаз иара деигәырҕьаны идикылеит, агәрагьы сиргеит уи еиҧш ансамбль аиҿкаарагьы шилиршо. Абри атәы ақыҭа Ахыхьчаратә еилазаараҿы ианраҳҳәа, ибзиоуп ҳәа ахырҳәааит, ианҵуазар зеиҕьаҭам ауми рҳәеит. Ажәакала, ансамбль замана аибашьцәа рыла еиҿкаахеит мчыбжьқәак рыла. Ашәақәа ртекстқәа аиҳараӡак сара снапы иҵызгеит, амузыка акәзар, аҕырак Вальтер Пачлиа итәын, аха ансамбль иара убас инанагӡон Медеиа Кәакәасқьырпҳаи Илона Ҭаниапҳаи акымкәа-ҩбамкәа иаҧырҵаз рашәақәа.

Ишдыру еиҧш, ҳара усҟан аҕа ирбџьартә мчқәа рыла ҳҭахкаан, аха зны-зынла Гәдоуҭантәи авертолиот Тҟәарчалҟа маӡала ианаабжьыслоз ыҟан, уи еиҧш аус ашәарҭа ду шацызгьы, дара аҧырҩцәа рзын еиҧш иацааиуаз рызгьы. Убас зны иааз авертолиот иаанагаз машәырла иаасымпыхьашәаз газеҭқәак санрыпхьоз сылапш нақәшәеит Ибрагим Науржанов хаҵарыла дыштахаз атәы зҳәоз кьыпхьымҭак, уи акьыпхьымҭа ала сара еилыскааит иара убас Кавказ Афырхаҵа ҳәа ахьыӡ ҳаракы шихҵазгьы. Уи иҭахара иадҳәаланы абри арҧыс лаша изкны акы сымҩыр, акы сымҳәар сгәы иамуит, гәҟычгас акәзаргьы ҟалап, избанзар, Ибрагим Науржанов сара хаҭала ибзиан дыздыруан, аибашьра ҟалаанӡа ҳаҩны Пҳакәашь даахьан, дтәаахьан, дгылахьан, ачеиџьыка еицаҳфахьан, ҩбаҟа мчыбжьы даҳҭан иҩызцәеи иареи. Ишдыру еиҧш, Ҟабардаа иуааҧсы бзиақәоуп, аламыси аҳаҭыри рымоуп, иаамысҭашәа дуқәоуп. Баша ирҳәомызт ҳабдуцәагьы арҽхәаҧхьыӡ ажәа «адыга хаҵа диҩызоуп» ҳәа, уи аҧсуа ихдырраҿы иаанагозгьы, ахаҵа еибага, ауаҩы аамысҭашәа ҳәа акәын. Ибрагим иакәзар, иабдуцәа дуқәа рҵеи иашаҭцәҟьа иакәны дыҟан. Сара исцәыуадаҩуп абри арҧыс дызлаҟаз аҩра, аҳәара. Уи аҩыза иаҭахуп абаҩхатәра ду, аха сара акызаҵәык сацәымҩашьо агәра ганы сыҟоуп, Ибрагим дҭамхакәа иахьа уажәраанӡа дыҟазҭгьы, уи ихьыӡ шырҳәоз Кавказ еицырдыруа аполитикцәа дуқәа дрыдкыланы. Исгәалашәоит, абарҭ аҟабарда цкәынцәа ҳаҩны иахынӡаҟаз, есышьыжь шьыжьхьа ыфаны ҳанаагылалак, ҿааиҭуан: «Уажәы ҳашиашоу ахәышәтәырҭаҿы ҳцаны раҧхьа «нана» дшыҟоу, лгәабзиара зеиҧшроу еилаҳкаауеит, нас егьырҭ ҳусқәа ҿеырзаҳкуеит» ҳәа.

Абас, усҟан згәы рахәымкәа ахәышәтәырҭаҿы ишьҭаз сан, мышкы бжьамыжькәа дцаны дибалон, ҳәарас иаҭахузеи, дара аиҩызцәа зегьы шеицыз. «Нана» ҳәа акәын сан ишларҳәоз. Уахык, абарҭқәа срызхәыцуа, аштаб аҿы сцапшьо сыштәаз ихыжжыз сцәанырра иснарҩит Ибрагим изкны жәеинраалак. Адырҩаҽны раҧхьаӡа акәны сизаҧхьеит Заур Бытәба. «Ажәеинраала бзиоуп, аха Ибрагим Науржанов ҳәа зызбахә умоу дарбан Ибрагиму?..» – иҳәеит акы ицәа ишалашәаз мҩашьо.

– Ибрагим Науржанов, Аҟәа ресторан «Амра» аҿы иусырдырыз аҟабарда ҷкәын ԥшӡа, аҷкәын еинаала, иугәаламшәои, инеибеиԥшны матәа еиқәаҵәала еилаҳәаз... – Уаҳа ажәакгьы смырҳәакәа, «Ҟаҳ, ишԥа, џьоушьҭ, дҭахану, уара!» – иҳәан, иԥшшәахәы аҽааԥсахын, даауалуашеит дахьгылаз.

Арҭ реибадырра шыҟалаз абас ауп. Убри аамҭаз Аԥсны имҩаԥысуан СССР Иреиҳаӡоу Асовет ахь алхрақәа, убри аҟнытә арҭ аҷкәынцәа наԥшыҩцәас иааны иҟан ҳреспубликаҿы. Рнапынҵақәагьы ибзиаӡаны инарыгӡеит.

Алхрақәа анхыркәшаха, есқьынгьы ас лассы-лассы ҳаузаауахуа, ара ҳшыҟоу, уаҩҵас Аԥсны ҳналаԥшны иаабап рҳәан, ара рыҟазаара аамҭа иазоужьыз мышқәак дара инарыцырҵеит, ус ишыҟаз шьыжьык иаалырҟьаны ацара рықәшәеит.

Арҭ ара иҟанаҵы рымҩаԥгара, рхылаԥшра (рыхьчара), зҳәаз еиԥш знапы ианыз Дмитри (Митиа) Буџьга-иԥа Ҭаниеи сареи ҳаибарыҩны ақыҭа аиҳабыра рҿы ҳаҩкылсит. Ираҳҳәеит иҟаз, шыҟаз, аха ҳмашьынақәа еиқәшәам рҳәан, урҭ рыла ҳзыманшәаламхеит. Ҳара ҳҳәыцәыҳәыҵәуа (Дмитри Ҭаниеи сареи) амҩаду ҳануп. Дара ҳасасцәа ракәзар, ҳанцо уан дымбакәа, агәабзиара лзеиҕьамшьакәа ҳашԥацо рҳәан, ахәышәтәырҭаҿы инеины, сан аԥсшәа лаҳәаны амҩаду аҿы еицәажәо игылоуп уажәы, ҳара иаҳзыԥшны. Иаҳаӡбарызеи ҳәа Дмитрии сареи ҳаидашшыло ҳашгылаз дааҳадгылеит усҟан аколнхара акассирс аус зуаз Оҭар Ҳашба (Арушьан-иԥа). Иҳахьыз аниаҳҳәа, амашьына ыҟамкәа, иҳахьзеи, ара иҟами са стәы, уажәыҵәҟьа аҩны сцаны исыманы саауеит иҳәан, днеины асасцәа аԥсшәа нареиҳәеит. Ҳара ҩыцьа ҳаҟан, дара хәҩык, машьынак ҳазхомызт, убри аҟнытә сара Оҭар иасҳәеит иара имашьына ааигонаҵы, Архип Ҭаниа иҟынӡа снабжьҟьаны имашьына еиқәшәазар дсыманы сааует ҳәа. Деиқәшәазар, егьа деилахазаргьы уи мап уцәикуам, дуцаауеит, иҳәеит Оҭаргьы. Дмитри уа асасцәа рҿы дааныжьны, сара сласит Архип ишҟа, саатбжак алагьы уа сыҟан. Агәашә аҿы сыбжьы ансырга, даасԥылт Архип иаб – Сардион, ауаҩ бырг, дӡышӡа. Аԥсшәа аасаҳәаны, уааи, дад, аҩныҟа ҳәа снапы аанкыланы днасыхеит, сара иҭабуп ҳәа иаҳәо сзышьҭаз аниасҳәа, «Архип! Уаа, Архип! – ибжьы наиргеит, – ирласны уааи, уааи уеиханы!» – абасгьы нациҵеит.

Архип аҩны ашьҭахьҟа уск даҿызаарын, дыҩны ашҭа даақәххит, иҟалазеи, рыцҳарак ҟалама ҳәа. «Ари еиҳау арыцҳара абааугo, – ҿааиҭит Сардион, – ҳашьцәа Ҟабардатәи иҳацхраарц иааз, ианаамҭоу Аҟәанӡа иҳазнамго аҟынӡа ҳаннеи ҳаҟазаара акгьы иаԥсам, абыржәыҵәҟьа уҽааибыҭаны Заур уиццоит, уццакы, уццакы, асасцәа амҩаду иангылоуп», – иҳәеит Сардион. Архип ашырҳәа иҽааибыҭаны и-«Волга» аус аирун, симаны ахыкәалаа еиԥш дласны алаҕьа дылҭалт. Ашәымҭақәак рыла ақыҭа агәаны ҳаҟан. Уа иаҳԥылаз иҳарҳәеит Оҭар имашьына иаҷыданы даҽа машьынакгьы ԥшааны Дмитри Ҭаниа дрыцны Аҟәаҟа ицеит ҳәа. «Заур дааиуазар дҳашьҭалааит» ҳәа ажәагьы нрыжьит, иҳәеит. Ари заҳаз

Архип саархьымӡар зуам иҳәан, дыфцырҟьаха амҩа дыҟәлеит. Ҳрыхьӡеит Агәыӡера. Архип, ҳасасцәа згоз амашьынаҟәа даараҩсын, иааникылеит. Ҳаатыҵит ҳмашьына. Даргьы рмашьынаҟәа иаартыҵын, Архипи урҭи еибадырит. Нас ҳҿынаҳхеит ҳамҩахь, ҳнеит Афорум ахьыҩназ ахыбраҿы. Дмитрии сареи Афорум аҿы ҳахьнеиз иҳаҟәшәаз Геннади Аламиа иаҳҳәеит, авиабилеҭқәа ҩба ирыдамхаргьы аҽнытәи ареис азы ишаҳҭахыз – еиҳа иццакуаз рзы, егьырҭ х-билеҭк, адәыӷбалагьы иауеит ҳәа.

– Уавторитет ухы иархәаны уҳацхраароуп, – инаидаҳҵеит.

– Ианаамҭаз шәзымааит, шьҭа иахьатәи амш ала иалҵуам, – иҳәеит иара, днавала-аавало акәымкәа иаахҵәаны.

– Ианаамҭаз ҳзаазҭгьы уара уабаҳҭахыз?! – ҳаагәынҟьит ҳаргьы.

Зегьы ирдырует, усҟан ҳ-Аҧсны уладыххылан акурорт сезон аан абилеҭқәа роура шпроблема дууз. Гена даахәыцхәыцын, инҳабжьеигеит: «Шәца аеробаӷәазаҿы, убра аус луеит Габуниаҧҳак, даҧсыуоуп. Геннади Аламиа Афорум аҟынтәи ҳааишьҭит ҳәа лашәҳәар, шәлырманшәалоит, сара ателефон сылзасуеит» ҳәа. Гена иҳаиҳәаз ҳазхәыцуа, Афорум зыҩназ ахыбра ааныжьны ҵаҟа ҳлалбааит. Дмитрии сареи ҳааицәажәан, иҳаӡбеит: иара авокзал ахь дцаны адәыӷба билеҭқәа ирхиарц, сареи Архипи егьырҭ аҩыџьа ҳаманы, аеробаӷәазахь ҳцаны, абилеҭқәа рхианы Минводҟа иҧыруа аероплан иахьаҳагӡарц.

– Исмоур, уара, абилеҭқәа?.. – игәи-игәи еилаҧшуа ҿааиҭуеит Дмитри.

– Убаҩхатәра ухы иархәа... Аӡәы дыргәыбзыӷ, аҽеаӡәы дырчча, аха иааҟауҵалакгьы иурхиароуп...

– Аҳәара мариоуп...

– Имариам азоуп уара изудысҵо, – сҳәеит саргьы алаф ахь ииаго, – баша «Хәырцыз» ухьӡума?..

Дмитри уамак ала длафҳәаҩуп, аҟьачаҟьра бзиа ибоит, ажәаҿы ишырҳәо еиҧш, иҧсны иҟәу днеихагылар дирччоит ҳәа ззырҳәо дреиуоуп. Арҭ ҳасасцәа иаразнак иҟазшьа еицгәарҭан, еизгәдууны «Хәырцыз» ҳәа ахыӡ ҷыда ирҭеит, иаргьы дыччаччо идикылеит, асасцәа ус ирҭахызар ргәы нҳархома ҳәа дахлафуа.

Абас ҳшеицәажәоз, доусы иҟаҳҵаҟәаша еибыҳәо, аҟә ҟаҧшьӡа Аҟәатәи атаксопарк иатәыз атакси (иара иаҳзааигәаны игылан) арныҟәцаҩы даатыҵын, «шәзыргәамҵуазеи, аҷкәынцәа» иҳәан, дааҳадгылт.

– Адәыӷбазы абилеҭқәа... Асасцәа ҳамоуп, иахьаҵәҟьа амҩа иҟәымлар ауам, – сҳәеит сара, шәзышьҭоузеи ҳәа изҵаара аҭакс.

– Изусҭцәаада дара?

– Кавказ ҧагьа аҧацәа... – иҳәеит Дмитри, ччаҧшьк ихы-иҿы иҟәырхәмаруа.

– Аа, сара Кавказ казказ аҧацәа ракәыз џьысшьан... – иаргьы даҵамхеит. Иҭак ҟаҵашьа злаҟалаз ала иаргьы алаф ҳәаразы зџьыба иҭалоз дреиуамызт. Ҳанеибарччаҟәа рышьҭахь:

– Алафҳәара Анцәа иҳагумырхан, аха уеизгьы иабатәиҟәоу шәысасцәа, аҷкәынцәа?.. – деиҭаҵааит иара.

– Ҟабардатәқәоуп…
– Заҟа билеҭ шәҭахузеи?
– Хԥа, уахатәи ареис ала…
Уаҳа ажәак мҳәаӡакәа, насҭхашәа апальма ашәшьыра иҵагылаз ҳасасцәа аԥсшәа аареиҳәан, нас аӡәы усыцаала, сара ишәызсырхиоит», – иҳәан, ҳашҟа даахьаԥшын, иҿынеихеит. Дмитри уи атаксист диццеит. Архипи сареи аеробаӷәазахь ҳаццакит, ѡыџьа ҳасасцәа ҳаманы.
Ашьҭахь Дмитри исеиҳәон, уи атаксист абилеҭқәагы ирхиеит, рыхәгьы иара иахишәааит. «Ҟабардатәи асасцәа шәара ишәызныҟәгазар, рбилеҭқәа рыхә сара сзадымгылои» ҳәа сеиҳәеит, иҳәеит. Иахьагы сгәы иалоуп уи ахаҵа ихьӡи ижәлеи ҳзеилымкаакәа ҳахьынхаз.
Аеробаӷәазаҿы ҳашнеиҵәҟьаз, амашьына саатҟьан, Габуниа дахьтәоу ашҟа сыѡны сҿынасхеит. Аѡны аѡбатәи аихагыла акоридор сыѡуа сыбжьоуп, ашәқәа иркыдѡылоу аѡырақәа срыԥхьауа. Сышьҭахьҟа санаахьаԥш, акоридор дыбжьаланы дааиуан аԥырѡцәа рымаҭәа зшәыз хаҵа еинаалак, ԥшӡакы. Ижәѡахырқәа ҭбааӡа. Данаасывала, ишәыԥшаауазеи иҳәан, даатгылан, днасыхәаԥшит.
– Габуниа, – сҳәеит сара сыԥси-сыԥси еихьымӡо.
– Изакәазы? – иныҟаиҵеит иара еиҭах азҵаара.
– Авиабилеҭқәа рзы!.. – аҭак исҭоит саргьы.
– Иаба?..
– Минводы!.. – сҳәеит саргьы иаарҟьаҿны.
– Абыржәтәи ареис алоу? – иҳәан, исааҭгьы днахәаԥшит.
– Ааи, абыржәтәи ареис ала…
– Уаалеишь, – иҳәан, симаны икабинет дныѡналеит.
Габуниа-ԥҳа ҳәа сара сзышьҭаз илызҿыҭны дааигеит. Излеилыскааз ала, маҵурала ари ахаҵа Габуниа-ԥҳа леиҳабы иакәын, инапаҵаҟа аус луан. Иара дагыруан.
Лыхьӡ иҳәан (лыхьӡ сара сгәалашәараҿы инымхеит), – «ѡ-билеҭк Минводнӡа изыҟашәҵа», – иҳәан, адҵа лиҭеит.
– Теперь, уже поздно, не успеем, – лҳәеит лара.
– Ничего! Ничего! Успеем! – иҳәан, адҵа ҟаиҵеит аероплан ашьҭыԥырра ашәымҭақәак иааныркыларц.
– Усышьҭал, – лҳәан, Габуниа-ԥҳа дхыԥхыԥуа акоридор дыбжьалеит, саргьы сышзахәо слышьҭоуп. Апаспортқәа лҳәан, иналсыркит. Ҳшыѡуаз абилеҭқәа ахьырҭиуаз ҳнеиуеит. Али-ԥси рыбжьара абилеҭқәа зегьрыла еиқәыршәаны «аа, абар» лҳәан, иааслыркит. Сысасцәеи сареи ҳаибарыѡуа аеропланахь узланеиуа абжьысырҭа ашҟа ҳҿынаҳхеит, ҳаѡуа ҳашнеиуа абзиала ҳәа аԥсшәа еибыҳәауа. Абас, абарҭ наскьаганы санаахынҳә, Габуниа-ԥҳа дԥышәырччо дгыланы дҳахәаԥшуан. Санаалыдгыла, «абарҭ инаскьаугаз зусҭцәаада» лҳәан, дҵааит лара.
– Нхыҵ Кавказтәқәоуп, – аҭак лысҭеит.
– Милаҭла изеиуада?
– Ҟабардақәоуп.

– Иҷкәынцәа бзиақәоуп… икахәхәа-кахәхәа…

– Ибзиамкәа иҟабардақәами, – сҳәеит саарызгәдуны, – иуаа аамсҭашәақәоуп.

– Ҟабардаа зегьы аамсҭашәақәоума?

– Аиеи, иаамсҭашәақәоуп, – иаашьақәсырӷәӷәеит сара. Лара даапышәырччеит. Аиашаз аеробаӷәаза азыҧшырҭа зал аҿы иҩназ зегьы ирылукааууан арҭ аҩыџьа, икахәхәа-кахәхәа, рхылҧарчқәа рхаргыланы, ржьакьа самсал еиқәаҵәақәа иаазыркьаҿны иоушьҭны.

– Иҭабуп аџьабаа ибҳарбаз азы, абар, иаанкыл абилеҭқәа рыхә, – сҳәан, аҧарақәа лышҟа инасырххеит.

– Ҟабардатәи ҳасасцәа аҧара рымаҳхуама, – лҳәан, даагьежьны лусурахь лҿыналхеит. Лара дцоит, сара слышьҭоуп.

– Ҟабардатәи асасцәа ракәӡам измыбхуа, сара соуп.

– Уаазышьҭыз ргәы иалсуеит…

– Саазышьҭыз ирҧараӡам ари, сара истәуп, – сҳәан, абилеҭқәа рыхә лџьыба илҭаҵаны, исзыҧшны игылаз Архип имашьына сынҭаҧҟеит, абзиала ҳәа снапы ааҟьаны.

Аресторан «Амра» аҿы иаҳзыҧшын Оҭар Ҳашбеи, Слава Марохиеи, Дмитри Ҭаниеи, дәыӷбала ауха амҩа иқәлараны иҟаз егьырҭ хҩык ҳасасцәа – Ибрагим Науржанов, Валери Жилетежев, Муҳамед Мсрџьан рыцны. Уахь акәын уажәы ҳаццакуа ҳаргьы амҩа ҳахьықәыз. Иааидтәалон еиҧш Архипгьы саргьы ҳаарыхьӡеит. Абри аресторан аҿы ҳтәан иааилалашьцааанӡа. Ҳшәаҳәон, ҳкәашон. Аныҳәаҿақәа шьҭаҳхуан Аҧсназы, Ҟабардазы. Исгәалашәоит, аҵәцәа аашьҭыхны Беҭал Ҟалмыкови Нестор Лакобеи ргәалашәаразы ҳәа иныскылаз аныҳәаҿа дааразa иргәаҧхеит. Аҧсышәала ашәак ҳаны ҳаицәажәо, аныҳәаҿақәа ҳәауа ҳаштәаз, абра дааҩналоит Заур Быҭәба, Аҧсны анҭыҵтәи сасцәақәак ицны. Усҟан Аҟәа ақалақь аҿы аматџура далан. Ҳаниба дааины аҧсшәа ҳаиҳәеит, ҳасасцәеи иареи еибадырит. Ишьапы дшықәгылаз, аҵәцақәа аанкылан аныҳәаҿақәа иҳәеит, иалкаан асасцәа иныҳәеит. Ажәакала, абра еибадырит Ибрагим Науржанови Заури.

Заур аҭамзаара шьҭаҵаны исасцәа рахь иҿынеихоны аамҭазы, «Иауаа, иаууа, иаууа Нарҭхы Бадиноҟәа» иҳәан, акаҩҳәа ашәа ааҭирҟьеит Ибрагим, «Оори, оори, оорираа» ҳҳәан, иааҳарӷызит зегьы. «Изыҧҭҟәари ҧҟьы ӷәишьа», ибжьы ҭганы ахкы иҳәон иара. Егьырҭ итәаз усгьы иаҳуалыз «Оори, оори, оорираа» ҳәа арӷызра акәын. Аресторан аҿы еилақь иҩнатәан қьаф зуаз агырцәеи ақырҭцәеи, рыблақәа ашьа рхыҵәало. Абраҟа, Аҟәа ақалақь аҿы аҟабарда-ашәа ахьыҩныҩуаз рда рылнашьааауан. Ҳашьцәа аҟабардақәеи ҳареи ирҿыцны ҳааиҿцаара, ҳаизааигәахара ирылҵшәахараны иҟаз шьахәла еилкаауа. Ҳарҭ урҭ ргәыҧжәара ҳаигәырӷьо аресторан ҳхагаланы ҳтәан… Ҳасасцәа зыццараны иҟаз адәыӷба адәықәлара аамҭа ааигәахо иаaналага, ҳҩагылан, аресторан ҳандәылҵуеит. Ҳмашьынақәа уаҟа ишаҳзыҧшызгьы иҳаӡбеит, аресторан «Амра» инаркны адәыӷбақәа рвокзал аҟынӡа шьапыла ашәа ҳәауа ақалақь ҳалсырц. Ус егьыҟаҳҵеит, ҳасасцәа наскьаго, дара ус иахьыргәаҧхаз азы.

Абарҭ арҧарцәа раамсҭашәара, руаѡра ҳәаа амаӡамызт. Сан лыҧсҭазаара далҵижьҭеи шықәсык аҟара ҵхьан еиҧш, абыргцәа рансамбль «Нарҭаа» иалахәны Нальчик инанагаз Валико Бобуа (д-Ҧақәашьтәуп) ила еилыркаазаарын сан лыҧсҭазаара дшалҵыз, дара ари рхы иақәҵаны, ргәы иалырсны ииаанны иҳадышшыланы ицеит. Руаӡәк, Валера Жилетежев иҧшәмаҧҳәысгьы диманы, дааны дҳадышшылеит. Иара, Валера Жилетежев Афганистантәи аибашьра ихигахьан, уажәы инапы злаку аилкаа сымам, аха усҟан аѡныҵҟатәи аусқәа рҿы амаҭ иуан... Аҧхын 2015 ш. Валери Жилетежев Ҧақәашь дааны ҳаибеит.

Заур, Ибрагим изысҡыз ажәеинраала аасымихын, уашьҭаншәа иузсыргьежьуеит иҳәан, иҵьыба инҭеиҵеит. Абри ашьҭахь мчыбжьык аҟара ааҵхьан, ақыҭа Ахадара зыѡназ ахыбраҿы ақыҭа Ахыхьчара аилазаара агәыҧ иалахәыз, изаамҭанызтәи еилацәажәарак хыркәшаны ҳанеиҧырҵуаз, Заур Быҭәба уаалеи, Џьансыхә Ҭаниа иҟынӡа ҳнеип, иҳәан, днасаҧызаны иҿынеихеит. Уа ҳахьнеиз дҳақәшәеит иеицырдыруа ҳаҧсуа поетесса Инна Аҳаш-ҧҳа. Акраамҭа Аҟәа иалаханы иҟаз, Инна дук ҵуамызт, гәаҟҵәаҟрас иҟаз зегьы лыхганы Ҧақәашь дааны дыҟазиижьҭеи. Дтәан уаҟа иара убас сара исзымдыруаз ҧҳәызба қәыҧшӡакгьы, абас 16 шықәса раҟара зуҭашаз қәрала. Ари исзымдыруа аҧҳәызба қәыҧш дазусҭада ҳәа сзазҵааз Заур исеиҳәеит, Аҧснытәи аҳәынҭқарратә университет афилологиатә кафедра адоцент Алықьса Папасқьыр иҧҳа лоуп ҳәа. Алықьса Папасқьыр сара дыздыруан. Раҧхьаӡа акәны ҳаибадырит иареи сареи Аҧсны ахақәиҭратә ҵысра активла иалахәыз, аҿар рааӡараҿы аҵьабаа дуҵәҟьа збахьоу Оҭар Џьоҵьа-иҧа Ачба иѡнаҭаҿы. Уинахыс ҳахьааиқәшәалакгьы аҧсшәа ҳзеилан, наҵьнатә аахыс иеибадыруаз шьоукы реиҧш. Алықьса иҧҳа ланду лҿы (лан лганахьала) аҧхын ҧсшьаразы Ҧақәашь дааны дшыҟаз аибашьра лыхьӡеит, ара дагьаанхеит. Лассы-лассы лара илықәлаз Џьансыхә иҧҳа Илона лҿы дааилон. Изласгәалашәо ала, Ольга лыхьӡын. Бани баби Аҟәа алҵра иахьӡоу ҳәа сызлазҵааз аҭакс исалҳәеит урҭ Аҟәа иалҵны ишыҟаз.

Заур дѡагылан, Џьансыхә иҧҳа Илона, усҟан ажәеизатәи акласс аҵаѡцәа иреиуаз, ашьшьыҳәа ллымҳа дынҭахәыҭхәыҭит. Ларгьы уаҳа ақәҿымҭкәа, днеины апианино игылаз длаҿатәан, ашәа ацҳәо арҳәара далагеит. Иалырҳәон Ирод (Џьамал) Аҳашба хышықәса зхыҵуаз иҧҳа хәыҷы Царпицеи уи лан Саида Самсон-иҧҳа Кобахиа-Аҳашба Лаҭатәи атрагедиа иалахәашаз ирызкны Инна Аҳаш-ҧҳа илѡыз ажәеинраала гәыҭшьаага иалхны Илона иаҧылҵаз ашәа (Абраҟа иара убас иазгәасҭарц сҭахуп, Инна Аҳаш-ҧҳа шлакәу, ҳбаталион «Ҧақәашь» аибашьцәа рҭоуба атекст авторгьы). Ҳтәан зегьы ҳаиқәышьшьы ҳӡырѡуа. Инна Аҳаш-ҧҳаи Џьансыхә иҧшәмаҧҳәыс Цица (Фрида) Коҩониа-ҧҳаи рылабжышқәа рыкәааша итәан, уажәы-уажә рчабрақәа аарҿшьуа. Илона илҳәоз ашәа нагӡаны данаалга, шьҭа егьи башәагьы ҳарҳаишь иҳәеит Заур, Илона ихы налзырханы. Еиҭах Илона лнацәкьара хәыҷқәа апианино аклавишқәа инархьысит, иаагеит игәыҭшьаагаха амузыка абжьы... Сара сшанханы

сыԥшуан ҿымҭкәа. Илона лашәа инагӡаны данаалга, Заури сареи ҳаблақәа ааиқәшәеит, «улымҳала иуаҳаанӡа иуасҳәар сҭахымызт» иҳәан, дҩагылт, сҩагылеит саргьы. Инна днеины арҭ башәақәа ззыбкыз аанӡа бымнеиааит, баԥхьаӷа быԥсҭазаара лашааит лҳәан, Илона даалгәыдыхәҳәаланы лылахь днагәӡит. Илона иналыгӡаз аҩбатәи ашәа Ибрагим Науржанов изкын. Ажәақәа сара мчыбжьык аԥхьа Заур сзизаԥхьаз ажәеинраала иалхын.

Ҳаибашьцәа рансамбль, Илонагьы дызлахәыз, арепертуар зегьы акызаҵәыкгьы аабжьамыжькәа, авидеокамерала иҭыхны аплионка ианырҵеит ателеоператор Рамин Қаџьаиеи иеицырдыруа ҳаԥсуа скульптор Амиран Адлеибеи. Урҭ ркамера кны Мрагыларатәи афронт апозициақәа зегьы ирхысит. Ҭабиакгьы нырмыжьит имбакәа, аидыслара бааԥсӡақәагьы ирылахәын. Иӷан Ԥақәашьгьы. Ҳаибашьцәа ирыҿцәажәеит, аҭабиақәа рҿы инеины. Зны Салиаа рхәы ҳәа иахьашьҭоу ахырҕәҕәарҭаҿы инеины ҳаибашьцәа ианрыҿцәажәоз, аҕа иаагәеиҭан (аҕа дахьгылази ари ахырҕәҕәарҭеи ҩышәӷа шьаҿа ракәын ирыбжьаз), автоматлеи зениткалеи амца қьоуқьадҵәӷьа ззырҳәо ҳажәиҵеит. «Шәыҽкашәыжь» ҳәа сыҳәҳәеит сара ишсылшоз, иаразнакгьы сахьгылазҵәӷьа ҿыцха сҽынасышьҭит. Ахысбжь анааиқәтәа, иԥсыда-инхада ҳәа схы сааҩахазар, Амирани Рамини иқәаца-қәацәӡа ииоу иаҳхагылоуп, рҭыхгақәа ргәыдкыланы. «Уара шәыҽкашәыжьыр шәымаҭәақәа ӷьашьыр ҳәа шәацәшәама?» – сҳәеит, аӡәгьы акгьы ахьаҳмыхьыз сеигәырӷьаҵәа Амирани Рамини сырзыԥшуа.

– Ҳҭыхгақәа ԥҽыр ҳәа ҳацәшәеит, – рҳәеит дара. – Ара ианызар, егьа уҽкаужьыргьы узацәцом, – абасгьы нациҵеит Амиран иарӷьаратә нацәарбага илахь инадкылан. Абри аҳҭыс хашҭра ақәымкәа иахьа ужәраанӡагьы сгәалашәараҿы иаанхеит.

– Аибашьра анеилгалак, Аӷәатәи амузыкатә ҵараиурҭа бҭалоит, уажәнатәгьы ибдыруаз абри, – ҳәа Илона иналаҳәаны, аԥшәмацәагьы абзиала ҳәа аԥсшәа раҳәаны, ашҭа ҳааҭыҵны апозициакәа рахь амҩа ҳақәлеит Заури сареи. Мҩабжа ҳнеиуаны, дааҳԥылеит Рауль Кәартаа, дааиан иара апозициақәа рӷынтә. Ҽыхәак дақәтәан. Иарӷьарахь ала иӷәнуп тапанчак, ихәда ихшьуп АКС ҳәа изышьҭоу автомат, иармарахь ала иӷәнуп аԥса-ҳәызба (штык-нож). Иԥаҵа еиқәаҵәа самсал аушьҭуп, ихоуп хылԥарч бабак. Ԥшра-сахьала, чаԥашьала ажәытәтәи абрагьцәа ааугәалаиршәоит. Рауль зықәра намӡацыз иҷкәынзаҵә Анзор диваргылан деибашьуан. Анзор иааирԥшыз агәымшәареи афырхаҵареи рзы ианаршьеит аҳамҭа ду «Леон иорден». (Иара аибашьра ашьҭахь иԥсҭазаара далҵит.)

Аибашьра ианналага, Рауль ихатә уск аҵыхәала Урысҭәыла дыӷан. Ақырҭуа мпыҵахалаҩцәа Аԥсны ишақәлаз аниаҳа, дышзахәоз ддәықәлеит Аԥсныӷа. Усӷан Гаграгьы ҳаҕацәа рнапаҿы иӷан, аха Рауль Гаграгьы, Аӷәагьы, Очамчырагьы дрылсны дааит Ԥақәашь. Ҳбаталион раԥхьатәи акомандир иакәын. Пыҭрак ашьҭахь Рауль диԥсахуеит, Гәымсҭа нырцәынтәи зқыҭахь ихынҳәыз, Аҩныцӷатәи аусқәа русзуҩыс иӷаз, усӷан акапитан иӷар (ичын) змаз Сергеи Зыхәба. Аамҭақәак рзы абаталион напхгара арҭон иара убас Омар Ҳашбеи, Феликс Џьынџьиеи. Абаталион аиҿкаара

ҳаналга, Заур Бытәбеи Ардашьыл Лагәлааи снаганы исазҵааит, абаталион акомандирс Заур дҟалар, ихатәыԥуаҩыс – Ардашьыл, дышԥоубо ҳәа. Сара урҭ срықәшаҳатымхеит. Иагьрасҳәеит дара рмаҵуракәа изларыҵаркуа ала, ақыҭа Ахыхьчара Аилазаара Ахантәаҩыс Заур дыҟазарц шахәҭоу, Ардашьыл иакәзар – аштаб аиҳабыс, сара сакәзар, зегьы шәхатәыԥуаа сырхыԥхьаӡалаз, сҳәеит. «Сара, – иҳәеит Заур, – Џақәашь сыҟамижьҭеи акраатҵуеит, ари зегьы ижәдыруеит, аҿар иреиуоу иахьыӷәӷәоу, иахьыԥсыҽу, ирцәаҩоу, макьана зегьыҵәҟьа еилкааны исымам, убри аҟнытә, аӡәы иӡбахә шәҳәа, абаталион аԥызара зылшаша», – абас азҵаара аақәиргылеит Ардашьыли сареи ҳҿаԥхьа.

– Рауль Кәартаа илшоит, дыцқәына еибагоуп, дшәом, дырҳауам, ацәгьеи абзиеи џишәахьеит, имараҳәуа аӡәы дҟаларгьы, ишиацәажәатәу идыруеит… – инарыдызгалеит сара Рауль икандидатура. Уаҳа ажәакгьы ахымҳәаакәа уи иҿы иаангылеит даргьы. Абасала, Рауль Кәартаа ҳбаталион раԥхьатәи анаԥхгаҩы иакәны дҟалеит. Илиршазгьы рацәоуп.

Исгәалашәоит уахык, аибашьра иалагеижьҭеи мызки бжаки, ҩымыз раҟара ҵхьан, гәыԥҩык аибашьцәа ицны аштаб дааҩналт, дҵангьы иқәиргылт Охәреи (Ԥсыхәреи) ақыҭа иатәу Аҟәараш аҳабла иаҵанакуа аҳаракыраҟәа: Кәакәасқьыраа рхәы, Салиаа рхәы, Қәарса инхарҭа ҳәа изышьҭоу аҭыԥқәа рҿы ҳара ҳԥымԥхьарҭақәа (апостқәа) ҟаҳҵароуп ҳәа. Аиаша – иашоуп, сара абри саҿагылеит усҟан. Иаахтны иуҳәозар, сара сацәшәеит, хәбаҟа километр ҳаӷацәа иртәу ақыҭа ҳеалахаланы ахырӷәӷәартақәа рыҟаҵара. Акы, дара изларқыҭаз ала, урҭ аҳаракыраҟәа рыкәша-мыкәша, анеирҭа-аайрҭа, мҩахәасҭас, цәыҵарас иҟаз, ҳара ҳаасҭа дара еиӷьны ирдыруан. Ҩба, арҭ ахырӷәӷәартақәа рҿы хазы-хазы хәҩык, фҩык ирееиҳаны иаҳзықәыргыломызт. Иишоуп, ҳбаталион еиднакылон 511-ҩык рҟынӡа, аха идҳаркуа ҳамамызт, иҳазхомызт абџьар. Уимоу, фҩык ахьықәгылазгьы зегьы рыцыԥхьаӡа автоматқәа раӡомызт. Рауль имуӡо даналага, ҳақәшаҳатхеит. Аҳаблагьы (Аҟәараш) еибашьрыла ҳаибашьцәа рнапаҿы иаарган, хыхь иасырбаз ахәқәа рҿы иҟаҵан ҳара ҳхырӷәӷәартақәа: аҭабиақәа, аҵыҟәқәа (блиндаж). Ҳаибашьцәагьы ргәыԥк уа иаатәеит. Амала, иҟалеит иара сара сзыцәшәаозгьы акы. Кәакәасқьыраа рхәы ҳәа иахьашьҭоу аҭыԥаҿы ҳаӷацәа аарыкәшан, иркит ҳа ҳҭәқәа хҩык.

Аҽны уи ахырӷәӷәартаҿы иқәгылазгьы урҭ ахҩык ракәын. Хҩык рахьтә аӡәы иҿыхра мчыбжьык аҩныҵҟала иалыршахеит, егьырҭ аҩыцьа Мраҭашәааратәи афронт анапхгара рыбзоурала ирыҭныԥсахлан иҳәынҷан ирымаз ақырҭуа еибашьцәа. Абри аҟынтә, урҭ Гәымсҭа нырцәҟа иаган, аибашьра еилгаанӡа ҳашҟа изымгьежьыкәа уа иаанхеит. Абарҭ аҳаракыраҟәа раанкылаарзы Рауль Кәартаа иҟаиҵаз ажәалагала намыгӡакәа иаанхазҭгьы, ҳасасцәа ԥсыҭбаракгьы рмоуӡакәа, Џақәашь ақыҭа илеиқәыццышә ишьҭарҵон, уи алагьы Тҟәарчал «абаагәашәгьы» ҟьаҟьаӡа иаатуан. Схы гәыбӷан асҭоит аӷа дахьыҟаз ақыҭа иалаланы аҳаракыраҟәа макьаназ раанкылара аҭахым ҳәа агәаанагара исымаз саназхәыцуа.

Абас хәыцра шәкы схапапа, сҳәынҷаны, сахьгылаз схарштны, ҳашьҭахь

инҳажьыз ахҭысқәа рышҟа сышьҭцаа срыма ицон. Аштаб ахьыҟоу ахәа акәаҧра сықәгылан сҭаҧшуеит Кациҳаблатәи арха, игәазырҳагаха ииз аҧш сылаҧш нахызгоит. Сынтәа аарыхрақәа дааразҕа ибзиоуп. Убасҟан аҳаҷаҳәа иаасгәалашәан, саашьҭнаҧааит даҿа хҭыск иатәу хәыцрак. Сыҧсы ҭанаҭы ахаан исхаштран иҟам ахҭысқәа ируаку. Даара инарҭцауланы уаҩы дзызхәыцша, иагьџьоушьаратә иҟоу ахҭыс. Абра, уажәы, хыхьынтә, ҵаҟа сызҭаҧшуа аҧш гәазырҳага зҭагылоу амхқәа ирыдҳәалоу. Уи ахҭыс, акиносахьаҿы еиҧш, иааины иҿыцха сыбла иаахгылоит…

Аибашьра ашыкьымҭаз ауп. 1993 шықәсазтәи ааҧынра хҭагылан, ицәаҕәатәуп, илаҵатәуп… Ажәлар ҵыҧхтәи раарыхра егьа еиҷаҳазаргьы, шьҭа анҵәарахьы инеиуан. Сынтәа лаҵарада ҳанаанха, ҳақәхраз иҳақәлаз аҕа иеибашьыгатә бџьар аҭахзамызт – амлакра ҳақәнагон. Уаҳа ишҧарыхьуа нас, ауыҕа (блокада) зызуу ажәлар. Аилацәажәараҿы избаны ишьҭыхын, иааҟалалакгьы, ишыҟалалакгьы ицәаҕәаны амхқәа лаҵатәуп ҳәа. Уи аиҿкаареи, амҩаҧгареи инапы ианҵан аколнхара ахантәаҩыс аус зуаз, урҭ реиҧш ақыҭанхамҩатә усқәа ирыманшәалаз, занааҭла инџьныр-механизаторыз Беслан Гындиа. Аиаша ауми иуҳәара, ари аҩыза аус усҟаназ аиааира усҵәҟьагьы имариамызт, имариамызт акәым, дааразҕа аус уадаҩзақәа иреиуан: иҟамызт абылтәы, иҧхасҭахахьан ақыҭанхамҩатә техника, аха уи аиааира қәҿиарала илиршеит Беслан.

Абри санаҿу аамҭазы акәын (лаҵарамза 1993 ш., арыцхә сгәалашәом), Валери Иона-иҧа Аҳашбеи, Ардашьыл (Ипполит) Лагәлааи, Сергеи Зыхәбеи, Заур Быҭәбеи, абарҭ ацәаҳәақәа равтори, ҳаруаа рпозициақәа рахь ҳцаны ҳнарыдҵааларц амҩаду ҳаныланы ҳнеиуан, ақыҭа артиллериа хьанҭала алахысра иаҿын аҟынтә, амҩаду ааныжьны, ахәызқәа ҳаҿераҳҭеит, уахь еиҳа ишәарҭам ҳәа изҕбны.

Ҳахьнеиуаз, ҳаҵаҟа ахәызқәа ркалҭан ишьҭаз арха атаҕса иқәланы аҕьҕьа-агәгәа ахырга ацәаҕәара иаҿын атрактор, инархык-аархыкны аснариадқәа шкаҳауазгьы усс имкыкәа.

«Аа, уара, ахацәаҵәҟьа абарҭ роуп, – иҳәеит Валери дааҭгылан, ацәаҕәаҩцәа рахь инапы нарыхханы, – џьаҳаным асаса иҭаҧшуа, шәарҭа ыҟазамшәа рус иаҿуп…»

Аҵыруа ахьналагоз дгылан аҕәы, иахьынҵәоз ахангьы – аҿаҕәы. Зеиҧш ҟамло егьыҟам, аснариад атрактор иаахар, ма уи аҧҿыхак арныҟәцаҩ дахәыр, ацхыраара иҭаразы уи иахылаҧшуан дара, дааҧсар дрыҧсахуан. Еицыз зегьы акраамҭазҕа ҳгыланы уахь ҳаҧшуан, аснариадқәа шкаҳац акаҳара иаҿын, ацәаҕәаҩцәагьы рус ҧымкыкәа ишыцәаҕәац ицәаҕәон… Урҭ аколнхара ахантәаҩы Беслан Гындиа, абригадирцәа – Зураб Гындиеи Зуба Ҧачлиеи, амеханизаторцәа – Даур Барганџьиа, Шьуқри Ҷыҭанаа, Иура Гындиа, Резо (Быќь) Ҧачлиа ракәын. Ҳәарас иаҭахузеи, Валери диашан, аригьы ииашаҵәҟьаны фырхаҵаран.

– «Безумству храбрых поем мы славу», – сҳәеит сара саахысамарҟәылшәа, аха ииашаҵәҟьаны сырзыгәдууа.

– «Безумству храбрых – вот мудрость жизни!» – инациҵеит Ардашьыл (Ипполит) Лагәлаагьы.

– Ааи, ааи, арҭ фырхацәаҵәҟьоуп, – еиҭах иаашьақәиргәгәеит Валери, ацәаҕәацәа илаҧш иҵмыршәо. Валери Иона-иҧа Аҳашба, ҳарҭ еицыз, қәрала зегьы дҳаиҳабын, аҭакҧхықәаратә усбарҭақәа рҿы амаҵуракәа акыр ибахьан, аҧсҭазаара аҧышәагьы бзианы иман аҟнытә, ҳарҭ ҷыдала ҳаҭыр иқәаахҭон.

– Храбрый тот, который умеет свою трусость подавить… Вы думаете, идти на смерть под пули, под снаряды – ничего не бояться? Нет, это именно значит и бояться, и испытывать, и подавить боязнь», – иҳәан, инеимдааимдо даҳҿаҧшит Сергеи Зыхәба, ҳбаталион «Ҧақәашь» акомандаҟаҵаҩы.

– Ибзианы иҳәоуп, изҳәада? – сҳәеит сара, арҭ ажәа ҟәыгақәа сгәы иаахәаны.

– Макаренко, – аҭак ҟаиҵеит Сергеи.

– Молодец, Макаренко!.. – сҳәан, са сҭәала даасырҿхәеит, иеицырдыруа «Педагогическая поэма» автор Антон Семион-иҧа Макаренко, – ҳгәаанагаракәа еиқәшәеит, саргьы убасҵәҟьа ауп сышхәыцуа, – саачеит сара, иахырҳәаарызеи ҳәа сырзыӡырҩуа, аха дара ажәада, чҷаҧшьла аҭак ҟарҵеит… Ҧыҭрак ашьҭахь, «уаа, уара иҟоу жәдыруама» сҳәан, ацәаҕәацәа рахь зылаҧш кыдхалан иҧшуаз аахьасырҧшит.

– Аа, закәызеи?.. – рҳәеит даргьы.

– Хымҧада, ҳара ҳаиааиуеит, абыржәы зегьрыла еиҭах агәра згеит, – сҳәеит сара.

– Уажәы избан еиҳарак агәра зугаз? – зҵаарала даасҿаҧшит Заур Быҭәба.

– Чингиз Аитматов дшәымдыруеи?..

– Дарбан? Дарбан?.. – маҷк сышҵьаршьаз мҩашьо лаҧшыла сааимырдеит схы инаркны сшьапаҟынӡа, ихы еилаҧсама змоурыхә мыӡша ҳәа ргәы иаанамгакәа иҟам.

– Чингиз Аитматов, акыргьыз шәҟәыҩҩы ду…

– Аа, даадыруеит, даадыруеит… Иҩымҭақәа рыла даадыруеит, раҧхьаӡа сзыҧхьаз ишәҟәы иахьагьы исгәалашәоит, уи иахьӡын «Повести гор и степей», зегь раҧхьа даалҟьан аҭак ҟаиҵеит Валери Аҳашба, – узазҵаазеи, добоугәалашәеи уи уажәы? Ҳиашара дадгыланы, акыҧхь аҿы џьаракыр ибжьы иргама?..

– Аҟазах Олжас Сулеименов дҳадгылазшәа саҳауеит, сыздыруам иахьынӡаиашоу аха… Уи аганахьала Чингиз итәы ҳәа макьана акгьы смаҳац, амала уи иеиҧш иҟоу агуманист шәҟәыҩҩы ду акы ҳхимҳәаакәа иурымызт, ҳиашара азгәаҭаны.

– Олжас ҳәа узҿу урысшәала иҩуа аҟазах поет иоума? – азҵаара сыҭо, даасҿаҧшит Ардашьыл Лагәлаагьы.

– Аиеи, аиеи!.. – сҳәеит игәаанагара шьақәырҕәҕәо.

– Уи аибашьра ҟалаанӡагьы дҳадгылан дҳахцәажәахьан… – инациҵеит Сергеи Зыхәбагьы.

– Аҟазахқәа зыуаҩра ҳараку, иқьиоу, аиашара бзиа избо жәларуп,

рҵеи дугьы ус дҟалон, нас ишҧа?! Ардашьыл ианшьа, ҳара ҳашәҟәыҩҩы, Алыҟьса Гогәуеи иареи еиҩызцәоуп ҳәа саҳахьеит, – иҳәан, настҳашәа игылаз Ардашьыл Лагәлаа днаизыҧшит, – аха Аитматов дабаугәалашәеи уажәы?.. – изҵаара аасызирхеит Заур Быҭәба.

Сара усҟан уаҟа ирзеиҭасҳәеит ишысгәалашәоз ала, схатә ажәақәа рыла, аха аҵакы меицаккәа, Аитматов ишәҟәы «Эхо мира» захьӡу аҿы сзыҧхьахьаз игәҭахәыцрақәа, иара уажәы исгәалазыршәазгьы ҳацәаҕәацәа шракәыз. Сгәы иаанагоит, убарҭ ацәаҳәақәа ишыҟаҵәҟьоу абраҟа иаазгар, аҧхьаҩ изы даара аинтерес аҵоуп ҳәа, актуалра иахьанӡагьы иахьацәымӡыз азы. Абар уи иҩуа: «…Это было сравнительно недавно. Видавшая виды американская пехота окопавшись на краю джунглей, вела мощный артиллерийский обстрел крупнокалиберными снарядами позиции вьетнамских бойцов, находившихся на противоположном краю поля. Огонь был шквальным, рассчитанным на то, чтобы стереть с лица земли все живое и неживое. А в это время под навесным артиллерийским огнем, под грохот и взрывы снарядов шли по полю пахари, следуя за плугом, нарезая борозду за бороздой. Шли, не поднимая голов. А за ними размеренным шагом сеятелей следовали женщины, бросая семена в землю… Эту сцену увидел и описал один американский журналист, которому принадлежит горькие, но правдивые слова позора, стыда и отрезвялющего прозрения: «Мы их никогда не победим! Мы проклятые воители!»

Иабаҟоу Виетнам, иабаҟоу Аҧсны?!. Аха аибашьра зыхҭысуа ажәлар, зыҧсадгьыл аиқәырхаразы иқәҧо ажәларқәа еидызкыло, еиҧшызтәуа акырқәа ыҟазаап. Убри азы акәхап, Баирон дуӡӡагьы, аибашьра иақәӡбоз адуӡӡақәа иреиуаз, изырҳәазгьы абас: «Война священна только за свободу» ҳәа. Ус анакәха, иҧшьоу, иаҭаху аибашьрагьы ыҟазаап, уи акәын ҳара аҧсуаагьы усҟан ҳазҿыз. Ҳхы-ҳаҧсы ҳхашҭны, ҳаблақәа рылашара, агәырҩа ишагнархозгьы, аиашарахь иҳамаз агәыҕра ашәымҭак иадамхаргьы изаҳцәымӡуаз. Убри азыҳәан акәын зҧацәеи, зыҧҳацәеи, змаҭацәеи, Аҧсадгьыл ахақәиҭразы ҧсаҭатәҵас иазҭоз анацәа, андуцәа, адунеи акапан аҟара агәырҩа еиқәаҵәа хьанҭа иаҵаз, «шәнеибац, нанраа» ҳәа зыҧсы ҭаны ирзынханы иҟаз рыҷкәынцәеи, рмаҭацәеи, абџьар-мца иацәымҵәахыкәа, хацәнымырха иахьеиҿагылоз ажәылара ашҟа изрыҧхьоз.

Ааи, ари лакәын, ари – илаҧшҿабоу, иаша хаҭоуп. Убри азоуп, иҧшьоу ҳара ҳиааира адунеи зегьы заршанхаз. Шә-ныҙқьҩык иреиҳамыз амилаҭ, ҧшь-миллионҩык зхыҧхьаӡара ыҟаз ириааит ҳәа иҵьашьо иахьанӡагьы изалацәажәо адунеи ахьынӡанаӡааӡо. Аха араҟа иазгәаҭатәуп даҽакгьы: ҳара иҳабашьуаз Қырҭтәыла мацара акәмызт, ҳара иҳабашьуан, адунеи аҿы иазхаҵоу аҳәынҭқарраҟәа зегьы. Урҭ зегьы еидызкыло ООН ауп. Убри ООН акәзар, иара Амаӡаныҟәгаҩ Хада Бутрос Гали аҧхьа днадкыланы, еицҿакны Қырҭтәыла иадгыланы, Аҧсны хәыцы иаҿагылан, мамзар Михаил Лермонтов XIX ашәышықәсазы «Робкие грузины» ҳәа ззиҳәаз амилаҭ (ҳабацәа урҭ адагь-шьа злоу ҳәа акәын ишырзырҳәоз), акыр рылшараны иауҟахыз. Убас, адунеи зегьы дара ишрыдгылазгьы, Владислав

Арӡынба ифеномени, ҳажәлар рфырхаҵареи ирыбзоураны Аиааира ҳгеит. Абарҭқәа зегьы уанрызхәыцлак, агәра умгарц залшом, ҳԥыза Владислав Арӡынба, Кавказтәи ажәларқәа р-генералиссимус ҳәа «де-факто» абри ахьыӡ ҳаракы иҽешаԥсеитәыз. Агәра згоит, ҳаԥхьаҟа уи «де-иурелагь» ишыҟало. Абас, схәыцрақәа сыртәыртәын, сызрылымҵуа сышгылаз, «арҭ Аҟәа ахақәиҭтәра еигәырҕьаны иаарханы ирымжәыкәа иҟам, ишәжәызаргьы ҳалалс ишәоуааит, убриаҟарагьы аџьамыҕәа жәбахьеит ҳәа игаз ацәажәабжь аҭҳарцәҳәа ацәа саалҵызшәа сыккаӡа схәыцрақәа саарылнахит. Ари Арда Кобахьиа иакәын, ихы-иҿы ихалашо ацәажәара даҿын, ашәабжь гон апозициа еиҳа-еиҳа иацәыхарахо, ҳара ҳашҟа иааигәахо. Акаӷҳәа рыбжьқәа ҵарыхәҵәаӡа ашәа иалыӷуан ӷыцьа аҭыԥхацәа рыбжьы, урҭ аиҳәшьцәа-аибашьцәа Медеиеи Илонеи Кәакәасқьырԥхацәа рыбжьы акәын.

Ҳаит, амарџьа, шәнеибац уара,
Ампыҵахалаӷ дҭархәашо!
Аԥсынра ԥшӡа аиқәырхара,
Ҳара ҳауми изылшо.

Гьангьашрала аҕа иҳақәлаз,
Иҳамакуа ҳара ҳтәы.
Ҳилгап дбылуа бџьар-мцала,
Изаагауа иара мбатәы.

Иԥшуеит лахьеиқәла Аԥсынтәыла,
Ицоит ашьарӷаш ахьыҵәҵәа,
Ҳнеилап адруҳәа, ҳаидгыла,
Ҳаԥсадгьыл ҳаԥхьоит аԥацәа.

Ҳара иҳамоуп адгылаӷцәа,
Аибашьра адәаҿы ҳзаҵәым.
Ҳара ҳиаша аҿагылаӷцәа,
Ихыбгоит русқәа иахьа, уаҵәы.

Ҳнеилап аԥсуаа зегь ҳеeидкыла,
Тәымк имгарцаз ҳара ҳҟәых.
Аҕа дықәцо инеиԥынкыла,
Аҕа, еицазкуа Аԥсны аҭоурых.

Ашьа ахьыкәкәоит ҳамратәыла,
Ишәиқәарахa игәырӷоит.
Ажәытә тәыла, Аԥсынтәыла,
Ҳарҭ ҳанеидгыл еиқәҳархоит.

Рыблақәа агәырҩа рхыхәхәала,
Ҳамҩа ныҳәо ҳбыргцәа ԥшуп,
Ҳа ҳанацәа гәыӷра дула,
Цәамҩахә рымамкәа иаҳзыԥшуп.

Ҳарҭ иҳацуп абџьар нкыла
Ашәуа, адыга, аваинах.
Ҳашҭа иҭалаз цәгьахәыцрыла
Иԥыххаа еицықәаҳҵап еиҭах!

Даӷьсҭанаагь ҳа иҳадгылоуп,
Ашьха рԥарцәа ҳаҵҳаҵо,
«Аллаҳ ақбар» ҳәа урҭ еицжәылоит,
Аԥсынтәыла рхы ахҭынҵо.

Ԥхьаӄа, Абжьыуаа, ҽеибаркыла,
Хьаҵра ҳзымдырӡо ҳақәԥап,
Ҳаӷа дныхуа шьаҭанкыла,
Иара ишьала даҳкәабап.

Аԥсилаа рышьҭра, Абжьыуаа рԥарцәа,
Иӄам инызкыло баагәар.
Ахфар[1] хацәа, агәымшәақәа,
Абраскьыл фцырӄьа иҵкар.

Ҳнеилап Аԥсҳа ишьҭа ҳхыла,
Иҳаԥхьоит Арӡынба ибжьы.
Афашист дықәцо Аԥсынтәыла,
Иахцо наунагӡа ишәшьы.

Аиҳәшьцәа Медеиеи Илонеи анысҳәа, абраӄа имҳәакәа сзаҩсуам ҳбаталион ишалахәыз ахацәа реиԥш аҭыԥҳацәагьы маҷҩымкәа: амедеиҳәшьцәа, аибашьцәа рхәыӄаҵаҩцәа уҳәа убас аӡәырҩы. Аха Медеиеи Илонеи ахацәа ирывагыланы, забџьарқәа аанкыланы, жәылара ицоз арԥарцәа рыгәқәа рыӷәӷәо, ирыццоз иреиуан. Зны арԥыс-еибашьҩык, дара ианырмаҳауаз, дԥышәырҷҷо ус сеиҳәеит: «Еиҿахысра бааԥсӡак аҿы абарҭ аӡӷабцәа сааигәа иӄамызҭгьы сҭабиа ааныжьны схьаҵыргьы ӄаларын, аха сывараҿы, аҭабиа иҭаианы, абарҭ аӡӷабцәа қәыԥшӡақәа, ааит, аҳаҳаи шәымшәан аҷкәынцәа, баша ахаҵеиқәа шәышьоума, абаақәа...» ҳәа арҵәааҳәа иҳәҳәауа, аӄәӄәа-ӄәӄәаҳәа ҳаӷацәа ирҿахысуа сыблала саналаԥш, абри аидысларахьы сҭахаргьы шалшоз зынӡаск схахьгьы имааиӡеит...», – иҳәеит иара. Абри арԥыс исеиҳәаз цқьа инарҵауланы

[1] *Камикадзе.*

саназхәыц, изҳом, сыблақәагыы аацәаакит. Убри аухаҵәҟьа изԥит абарҭ аиҳәшьцәа гәымшәақәа ирыхьҳнызԥылаз ажәеинраала. Изласгәалашәо ала, латара-мза хәба 1993 ш. акәын, хысгьы иасҭеит «Аԥсуа амазонкацәа» ҳәа. Абар иаргьы:

АԤСУА АМАЗОНКАЦӘА

Абаталион «Ԥақәашь» аибашьцәа, аиҳәшьцәа
Медеиеи Илонеи Кәакәасқьырԥҳацәа ирыхьҳынԥылоуп.

Аԥсынтәыла аԥҳацәа, геи-шьхеи ртәыла аҭыԥҳацәа,
Ҳмилаҭ алашырбагақәа, зыламыс лашо,
Ҳаԥсуара агәадурақәа, ҳҭоурых ԥшьа аҳыргаԥцәа,
Дгьыли жәԥани рыбжьара ҳамш зыршо.

Игәыкы-разу ҳаҳәшьцәа, иџьбароу ҳаибашьцәа,
Зашьцәа рзы ихәрабӷьыцу аибашьра адәаҿы,
Амазонка фцырҟьарақәа, хара иныжьны шәанацәа,
Абџьар-мца шәаҿагылоуп, шәхьамҵуа акаҿы.

Шәрыцны шәашьцәа ԥышәақәа, аӷа дзыцҟьо агәымшәақәа,
Мԥахәасҭагыы ыҟаҳам, изкьымсыц шәшьапы,
Аԥсны аӷа шәиҿагыланы, ҳаруаа раԥхьа шәгыланы,
Хыҭҟьараны шәықәлашо, шәнеибацоит хақәкы.

Ҳџьынџьтәыла шәыхҳызаауа, шәа шәзы агәы ҭҳызаауа,
Ашьа зхьыршоу ҳ-Нарҭтәыла ԥсаҭатәны шәазцоит.
Аҵых лашәы шәҽалакуа, шәхахәы қамыз шәҿалакьуа,
Ахацәа рхацәа рус џьбара, бџьарла инашәыгҳоит.

Атәымтәылатәи шәықәлацәа, уа гәҿыӷьрала ианрықәлашьцо,
Шәара шәшьацқьа шәыҵкьасоит, шәыԥсадгьыл аразҟазы.
Аԥсынтәыла аԥҳацәа, Аԥсынтәыла ԥшҳа шәықәӷьацо,
Шәыда ԥшәыма дамамзааит, геи-шьхеи ртәыла Аԥсны.

Аԥсынра амазонкацәа, ҳашьха шлақәа рҭыԥҳацәа,
Аԥсадгьылаз иказҭәо уахи-ҽени зшьа-ԥха,
Шәашьцәа шәрывагыланы, шәашьцәа шәрылагыланы,
Гәеиҵамхала шәнеиуеит, хьҳи-ԥшеи ирзырҳа.

Аԥсынтәыла аԥҳацәа, Аԥсынтәыла шәагәеисраны,
Шәыда ԥшәыма дамамзаит аԥшьатәыла Аԥсны!

Сара исаҳаз ажәабжь ссир – ҳаҭныҟалаҟь Аҟәа, ампыҵахалаҩцәа рҟынтә ахаҟәиҭтәра – сҳәынҷаны, сырҩышьны сахьамаз аҟнытә сӡыҩӡа саашьаҟәхалон уажәы-уажәы, ахәы сыҟәгыланы наҟ Очамчыра аҟалаҟь сахьалаԥшуаз. Ашәа акәзар, ишгац игон иааԥымҵәаӡо.

Угәашьамх ырҵаруа, улшараҟәа ҩбатәуа, угәы ырҵьбаро игон ашәабжь, игон... Жәытәгьы-ҿатәгьы аԥсуа еснагь ицын ашәа. Уи ԥсҿыхган, гәырӷәӷәаган, ԥсҭазааран иара изыҳәа. Абри ашәа даназыӡырҩ ҳбаталион аибашьцәа руаӡәк даасыдгылан иазгәеиҭеит: «Зауր, ашәа бзиоуп, исгәаԥхоит, ҳҭагылазаашьа зегьрыла иаҟәҿнаҭуеит, аха еиҳа еиҕьӡамыз «иҳаԥхьоит Арӡынба ибжьы» аҭыԥан «иҳаԥхьоит ҳ-Аԥсадгьыл абжьы» ҳәа ҟауҵазҭгьы» ҳәа. Уигьы ганкахьала диашазар ҟалап, аха егьа ус акәзаргьы, усҟанҵәҟьаз, Мрагыларахьтәи Аԥсны ахәҭаҿы, Аԥсны аԥсҿыхҩы ԥааимбарк иаҳасабала ихәаԥшуан Владислав Арӡынба. Насгьы иҳәатәуп, ажәытә ҵаула аамҭаҟәа инадыркны иахьанӡагьы, жәлар раԥхьаҟатәи рԥеиԥш лашазы, хамеигӡарала ираԥызаны зҿыназхаз ауаҩы, жәлар рыхдырраҿы Абраскьыли Нарҭ Сасрыҟәеи дрываргыланы ишихәаԥшуа, убасҵәҟьа дшаанхо наунагӡа рыхдырраҿы. Саҭарымҵааит, аха усҟан Аԥсны Аиҳабыра реилазаараҿы иҟаз дарбанызаалакгьы, иара идам здам аҽеаӡәы изыгәаҕьуамызт уи иигәаҕьыз, жәларык рразҟы аҭакԥхыҟәра ихахьы игеит. Уажәы, иахьа, аибашьра анеилга ашьҭахь зегьы «ҳфырхацәахеит», зегьы «ҳпатриотцәахеит». Мшәан, иҳамдыруеи, аибашьра ҟалаанӡагьы шьоукы-шьоукы рхымҩаԥгашьа, ианыҟалагьы ицәыҵагыланы «ирҟәаындҟәаындҟәоз». Иҟами иаахтны аӷа ишҟа ииасызгьы. Иаххашҭма?.. Ус анакәха, аиаша ҳәалатәуп, са сгәанала, аҳәара мацарагьы азхом, иҩлатәуп. Ҳара ҳабиԥара еиуоу есҟьынгьы рыԥсы ҭаны изыҟазааuам. Аԥсабара иара ахатә ԥҟараҟәа амоуп, иара атәы ҟанаҵоит. «Аиашаҳәара аԥсы даргылоит», – рҳәоит аԥсуаа. Ажәлар бзиа дырбеит рҵеи иаша, рҵеи хьӡырҳәага, бзиа дырбеит ан лҵеи гәакьа бзиа дшылбо еиԥш. Ажәлар уи ишҟа ирымаз абзиабара шрымаз иахьанӡагьы иаанхоит. Агәрагангьы сыҟоуп, ҳаԥхьаҟагьы уи иахь ирымоу абзиабара хьшәашәара шамыхьуа. Избанзар, «ажәлар рыбзиабара ҟьалан иааӡом, иалнахыз – далнахт, иаԥсам дабаӡом» (Б. Шьынҟәба). Аԥхьаҩ иахь аҭамзаара шьҭасҵоит, Аҟәа ахаҟәиҭра исызцәырнагаз агәҭахәыцраҟәа сышрылацәажәоз аҽеаганкахьы сианагазар.

Схәыцраҟәа сҽаарылыхны, еилагылаз аҳаблауаа саарылҵит, снеины уа ааигәа, ашьамсиа-ҵла амҵан ишьҭаз асаҟәа сҩыҟәтәан, сыблокнот аацәырганы ианысҵеит абарҭ ацәаҳәаҟәа: «Иахьа, цәыббра мза 27, 1993 ш. аҟырҭуа мпыҵахалаҩцәа Аԥсны аҳҭныҟалаҟь Аҟәа иалцаны ахы иаҟәиҭыртәит ҳаԥсуа еибашьцәа. Ҳара ҳаиааит. Нагӡара аҟәзааит ҳара ҳиааира. Нагӡара аҟәзааит Аԥсны!» Аха усҟан иабаадыруаз убри адырҩаҽены аидыслараҿы наунагӡа рыԥсадгьыл рхы шаҟәырҵоз уажәы Аҟәа ахаҟәиҭтәра еигәырӷьауа аҭабиа иҭатәаз, ҳбаталион «Ԥаҟәашь» аибашьцәа: Гоги Кацәба, Зураб Ԥачлиа, Нури Аслан-оглы.

Сгәырӷьара ахьхыжжӡаз акәхап, абри хашҭра зҟәым амш иазкны поезиатә бызшәала акы сҳәандаз ҳәа сгәы ааҟалеит, иара убраҵәҟьа ишьҭаз асаҟәа сахьыҟәтәаз изҩит ажәеинраалак. Абар иаргьы:

Амҩаду саныла,
Снеиуеит сыццакы.
Схьаақәа рҿынкыла,
Ицеит зымҩакы.

Аҳауа ласкәантра,
Сгәалаҟара шьҭых,
Самоуп сырцеипцеиуа,
Гәыла-цсыла схых.

Иҟапшьыуаркалеиуа,
Амшын аҽҭакуа,
Амра, цхьара инеиуа,
Сахәапшуеит сгәыкуа.

Иҭгәырҕьааиуа сгәаҵа,
Зегьрыла сеикәаҭәы,
Шьҭа ажәҩан қьиа амҵа,
Сахьӡап ҳәа сгәыхәтәы.

Апсынтәыла рыцҳа,
Ҩ-мцакы ирыбжьаз,
Удац-цашә зегь ыцҳәа,
Уфара ишаҿӡаз,

Гәыҕра дук ацәаара,
Иахьа унахьыцшит,
Убла гәыраз хаара,
Ахара инапшит.

Сгәалаҟара шьҭыҵуа,
Снеиуеит са сышьҭхыс,
Уцеипш лаша сазхәыцуа,
Схылпа иҭоуп аҵыс.

Ужәытәи уҿатәи цәырҵны,
Ус хәыцрак аасхацеит.
Сылабжышқәа хыҵны,
Сгәаҵа инҭапсеит.

Сгәы аанкыла сгылоуп,
Ашәымҭак ҽымырҵысы.
Иухысхьоу сыбла ихгылоуп,
Иукәыхшоуп сыпсы!

Цәыббра мза 27, 1993 ш.

Аибашьра мыжда, аибашьра!.. Ихырҵәагоу, иқәхгоу аибашьра. Аибашьра ззеиҵьу милаҭкгьы ыҟаӡам. Иаиааизгьы, иаҵахазгьы ирнаҭоит аламала зхәышәтәра амуа ааха ҕәҕәа. Шьаҭанкыла иапсахуеит уи зхысыз амилаҭ рцәаҩа, рдунеихәапшышьа. Сара иҵьасшьоит, иахьагьы иаазаҭәоумшьаша шьоукы-шьоукы «Аибашьра ду», «Аибашьра хәыҷы» ҳәа ианеилырхуа. Аибашьра – еибашьроуп. Сара издыруеит ҳара ҳқыҭаҿы ақырҭуа-апсуа еибашьра иахҟьаны фҩыуаак зцәалаӡыз аҩнаҭа. Ари аҩнаҭазы ари еиҳау еибашьра абаауго?! Аибашьра апшқа, абырг, ан, аб, анду, абду ҳәа уаҩы деилнахуам. Ауаҩы дқәыцьмазтәуа, агәы пшқа, агәы ҟәымшәышә цәымсазтәуа аибашьра. Ашьа уазыршьцыло, ахаара-бзаара, ацәанырра гәахәа-гәыбзыҕқәа зхәаҽуа. Апшӡараз, апсҭазаара лашазы ишоу абла ҭшаша, аҭыпҳа-цқьагьы абџьар аанкыланы ашьа акаршра лыдызҵо.

Адунеи иқәынхо ауаатәыҩса, иааидкыланы иугозар, хшыҩла, ҵара-дыррала аҩаӡара ҳаракы аҿы инеихьеит. Адгьыл аҟынтә ажәҩан ахь, аеҵәақәа рахь амҩа иқәуп, уахь иҟоу, иану еилыркаарц. Аха иҵьоушьаша, ауаатәыҩса иахьагьы инагӡаны ирзеилымкаац адгьыл аҿы аибашьра наунагӡа мап шацәктәу. Хылҵшьҭрала Кавказ (Нхыҵ Кавказ) иатәыз иеи-

цырдыруа аҭыркәа шәҟәыҩҩы Омер Сеифеддин иажәақәа рыла иуҳәозар «аибашьра... ауаатәыҩса рыбнеикра иаршаҳаҭгоуп». («Война... свидетельство человеческой дикости»). Ҧшьынҩажәижәаба шықәса раҧхьа иҳәоу абри ахшыҩҵак иахьагьы иактуалтәуп, иахьагьы изҵаара хаданы, ӡбашьа амоуӡакәа ауаатәыҩса рҿаҧхьа иқәгылоуп. Аибашьра иацуп аҧсҭбара, алабжыш, агәырҩа. Иара убас аибашьра иацуп, аамҭа кьаҿла акәзаргьы, аччаҧшь. Ус иҟан ахаангьы, ус иҟалозар акәхап ҳаҧхьаҟагьы, ауаа рхы иаиааины еибашьрыла аимак-аиҿак аӡбара наунагӡа аҵыхәтәа ҧырҵәааанӡа. Аибашьраҿы ауаҩы ибоит, иаҳауеит, дрықәшәоит жәабала, шәкыла ахҭысқәа. Урҭ рахьтә аамҭа цацыҧхьаӡа акы ухашҭуеит, ҽакы угәалашәоит, аамҭеи аҧсҭазаареи иҟарҵоит дара ртәы.

Аха сара ҩынҩықәра нысҵыргьы исхашҭран сыҟаӡам цәыббра мза 27, 1993 ш. Аҟәа ақалаҟь аҕа далцаны ахақәиҭтәра аӡбахә Мрагыларатәи Афронт Ҧақәашьтәи ахырхарҭаҿы ианҳаҳаз амш. Абри санҵамҭа хәыҷы Аҟәа ахақәиҭтәра амш исызцәырнагаз агәҭахәыцрақәеи ацәанырраҟәеи хыркәшо сара салгарц сҭахуп акыр шықәса раҧхьа, Урыстәылатәи апериодикатә кьыҧхьк аҿы сзыҧхьаны, уи аахыс акыршҵуагьы сгәалашәараҿы иаанхаз жәеинраалак ацәаҳәақәа рыла: «И соседского мальца за нашу землю с недругами драться научу» (Татиана Реброва).

Акызаҵәык иаҵысцарц исҭаху, агәыласраҿы мацараҿы саанымҿаскәа сажәа ахьынӡанаӡо иахьабалак, ахәыҷӡақәа инадыркны адуцәа рҟынӡагьы, ҳҵьынцьтәылаз, ҳазцәымҕу ирҿагыланы ақәҧашьа дсырҵалоит. Схы здыруа саагылазар исылшоз ала уи саҿын. Исылшахьоу маҷзаргьы гәык-ҧсыкала абри аус саҿын, саҿызаауеит ҳаҧхьаҟагьы, с-Нарцәы-мҩа сықәлааанӡа.

Сара, абарҭ ацәаҳәақәа равтор, аҧсҭазааараҿы акыр ауадаҩрақәа срықәшәахьеит, сҭагәҭасхьеит: скаҳахьеит, сгылахьеит. Аха иахьа сара алшара сыманы сыҟазҭгьы, ианаҭаххо, лакҩакрада, зыҧсадгьыл Аҧсны зыҧсҭазаара ахҭнызҵо ауаа ҧшьақәа, ауаа хымшаҭақәа ргәыҧ аиҿкаара, урҭ разыҟаҵара сҽазыскуан. Исзынханы исымоу ашықәсқәа зегьы убри аус иахҭнысҵон. Ҳара иҳаман зыҧсадгьыл азы даушла игылаз аҧызацәа, Владислав Арӡынбеи уи ицнагаҩцәеи, Ҭамара Шьаҟрылҧҳа илеиҧшыз ахьӡырҳәаагақәа, урҭ рдура зегьрыла иацназгоз ҳажәлар.

Анцәа иагимырхааит ҳаҧсадгьыл Аҧсны, агәаҕьра ду змоу афырхацәа: Владислав Арӡынба иеиҧшу аҧызацәеи, Муса Шанибови, Иусуп Сосланбекови, Сулҭан Сосналиеви, Шамиль Басаеви, Денга Халидови, Муҳамед Кьылбеи реиҧш иҟақәоу ҳадгылаҩцәеи. Урҭ рҩызцәа ыҟанаҵы иҟалоит Аҧсынгьы, аҧсуа жәларгьы, Аҧсуарагьы.

Абарҭ сгәалашәаракәа ирыцысҵарц сҭахуп, ҳаҕацәа зегьы ирҿагыланы еибашьуаз, уи аҿы Аиааирагь згаз, аҧсуа жәлар реиқәырхаҩ, аҧсуаа ҳанцәахәы Владислав Арӡынба изыскыз сажәеинраалагьы.

ВЛАДИСЛАВ АРЗЫНБА ИЗКНЫ

«Уара уаԥшәмахеит аԥсуаа рыԥсы»
Вл. Занҭариа

«Уара уаԥшәмахеит аԥсуаа рыԥсы»,
Ҵа змам атыша инеины ианхыҟәгыла.
Урзыԥааимбархан, урхалт урҭ бласы,
Дауаԥшьны ураԥызеит, «ҳаи» ҳәа ураԥгыла.

«Уара уаԥшәмахеит аԥсуаа рыԥсы»,
Дшаԥшәмахаз рыԥсы, Сасрыҟәа иашьцәа.
Угәыцьбара еиҭамсит, ухьамҵит аказы,
Убжьы-ҵар иалнахит, иалазгьы ацәа.

«Уара уаԥшәмахеит аԥсуаа рыԥсы»,
Лыԥхала иалугеит, ирыкәҵәиашоз амца,
Уаԥсуара иахҭнуҵон уара ухы-уԥсы,
Ҳаамҭа аҵеи лаша, ҳ-Абраскьыл фырхаҵа.

«Уара уаԥшәмахеит аԥсуаа рыԥсы»,
Ушзаҵәызгьы дгьыли жәҩани рыбжьара.
Иулшаз алшома аҳәара ҿык-бзык,
Аԥсынра ахьӡырҳәага, ҳамра каԥхара.

«Уара уаԥшәмахеит аԥсуаа рыԥсы»,
Ҳтәыла иазеиҟәурхеит, ҳтәыла ахшара.
Ҳанацәа ахцәышлаҟәа, ирхыхны ркасы,
Анцәа ду иашьапкуан, имч-илшара.

Иугымхо иуцзарц, уахи-ҽени уара,
Дгьыл нцәаны уаман ҳџьынџьтәыла, ҳадгьыл,
Ухьыӡ ҭарчеины иахакыуп Аԥсынра,
Убжьы сыгәныҩуеит: «Аԥсадгьыл! Аԥсадгьыл!..»

«Уара уаԥшәмахеит аԥсуаа рыԥсы»,
Ираԥугеит адуҟәагь: Леонгьы, Қьалышьгьы.
Убзоурала адунеи иаҟәлахап Аԥсны,
Ҳиааира аагам ус, мариала инеилышьны.

Христос ҳәа иҳамоу, уара уоуп, уара,
Ҳажәлар реиҟәырхаҩ, Аԥсынра Анцәаахәы.
Муҳамедсгьы иамоу уара уоуп Аԥсынра,
«Уара уаԥшәмахеит аԥсуаа рыԥсы».

Сара, ҳарҭ аԥсуаа, аҵыхәтәантәи ашәышықәсазы иаҳҳаагақәаз агәаҟ-ҵәаҟрақәа санрызхәыцуа, есқьынгьы сыхдырраҿы иааиуеит Александр Герцен ԥсра зқәым иажәа хшыөрҵагақәа. Уи иазгәеиҭон: «Чтобы сложиться в княжество, России были нужны варяги. Чтобы сделаться государством – монголы». Аөажәатәи ашәышықәса анҵәамҭазы, Аԥсынгьы ихьыԥшым ҳәынҭқарраны аҟаларазы иаҭаххеит ақырҭцәеи, аԥсуаа ҳа-Христос ҳәа сара еизгәдурала зыӡбахә сҳәало, Кавказ зегьы аԥа-хьыӡкамшәа Владислав Арӡынбеи.

Аҵыхәтәаны исҭахуп, абарҭ сгәалашәарақәа рыхәҭаки, сыгәҭахәырақәеи алахсыркәшарц, 2004 шықәсазы, Ареспублика Ахада иалхраан иҭадырхаз, Аԥсны амилаҭ-хақәиҭратә қәԥараҿы аҵьабаа ду збахьаз, Аԥсны аҳкәажә лаша ҳәа ипатриотцәаз бырггьы ҿаргьы зхыҽхәоз, апрофессор Ҭамара Платон-иԥҳа Шьаҟрыл лажәақәа: сара ахаан аӡәгьы иҿаԥхьа сымхырхәаӡацт, аха схырхәоит Владислав Арӡынба иԥсадгьыл абзиабаразы имаз ихымшаҭара, иҕьеөра аҿаԥхьа. Апоет, афилологиатә ҭҵаарадырракәа рдоктор, аҳәынҭқарратәи ауаажәларратәи усзуөы Владимир Занҭариа, Владислав изикыз иажәеинраалак аҿы ишазгәеиҭаз еиԥш, иара «даԥшәмахеит аԥсуаа рыԥсы».

Абраҟа инасымөатәны акәзаргьы исымҳәар ауам даҽакгьы. Абри ажәеинраала, сара сгәыла, сөыза, зыҷкәынзаҵә аибашьраҿы иҭахаз, зхаҭагьы аибашьра иалахәыз, уаанӡагьы амилаҭ-хақәиҭратә қәԥара активистцәа иреиуаз, апатриот иаша Рауль (Витали) Қацәба санизаԥхьа ус иҳәеит: «Владислав аԥсуаа ҳамацара ҳакәӡам зыԥсы даԥшәмахаз, уи рыԥсы даԥшәмахеит, дагьаԥшәмоуп адунеи ажәлар маҷқәа зегьы. Избанзар, ҳара аԥсуаа, иара инапхгарала, ахақәиҭраз ҳақәԥара адунеи зегьы иаирбеит, иаирдырит Анцәа ду иҿаԥхьа, амилаҭ рацәа, амилаҭ маҷ ҳәа еилыхрада зинла зегьы шеиҟароу атәы...» Ари зықәшаҳаҭымхашьа амуа факт лаԥшҿабоуп. Ааи, аҭоурых ҟазҵо ажәлар роуп, аха Ахаҭарагьы ыҟамкәа... Пыза дызмам ажәлар ԥеиԥш рымаӡам... Ҳәарас иаҭахузеи, Аԥыза ҟәыҕа...

Иагьфактуп. Владислав иакәзар, Лакобеи Ешбеи злагаз рус наигӡеит. Уи алагьы иршанхеит ҳаамҭазтәи адунеи...

Ажәакала, исҳәарц исҭаху, Арӡынба идукылаша хаҭара нагак, макьаназы Аԥсҳа Леон иаамышьҭахь Аԥсны уаөы дмизацт, Аԥсны акәым иара Кавказ зегьы ахьынӡанаӡаазогьы. Иҟалап, иара Леон ииасҭагьы ддузар... Аҽаӡәы игәы иаанаго сара исыздыруам, аха сара сгәанала, уи Леонгьы диеиҳауп. Избанзар, адунеи аҳәынҭқарракәа зегьы еидыскыло «рыөнаҭа» ООН ауп, иара уи ООН акәзар, Қырҭтәыла иадгыланы, ҳара аԥсуаа иаҳҿагылан. Ус анакәха, Владислав Арӡынба ижәлар драԥхьаглыаны, адунеи зегьы аҳәынҭқарракәа дырҿагыланы деибашьит ҳәа ҿыҕәҕәала аҳәара азин ҳамоуп. Ари аөыза аҳҭыс, адунеи ауаатәыөса рҭоурых ианымлац фактуп. Ааи, ус шакәугьы, абри аибашьра хлымӡаах ҳара ҳиааирала ихыркәшан.

Асовет ҳәынҭқарра ашьаҭаркөы В. И. Ленин иԥсҭазаара даналҵ ашьҭахь, Германиантәи буржуазиатә газеҭк аҿы икьыԥхьын Ленин иԥсра иазкны

статиак (агазет «Prager Tageblatt»), уаҟа иаҳәон абас: «Велик, недоступен и страшен кажется Ленин даже в смерти». Абарҭ ацәаҳәақәа Владислав Арӡынба изкны ирҳәазшәаҵәҟьа иара инаалоит. Уи иҳаракыреи идуреи рҟынӡа макьана аӡәгьы аҩаӡара шрылымшо зегьрыла еилкааут. Уи, Владислав, цәала-жьыла иахьа иԥсҭазаара дшалҵхьоугьы, иара идоуҳа-мыч, ихыԥша иарӡыӡоит иахьагьы, агәыҭҟьа иарго, адәныҟатәи ҳаҕацәа.

Владислав Арӡынба ифеномен ҳаԥхьаҟа адунеиаҿтәи аҭҵааҩцәа дуқәа аӡәырҩы азхьаԥшлашт. Хшыҩрҵагас, мҩақәҵагас иԥсҭазаара мҩа ҭырҵаалоит. Ааи… Сара агәра ганы сыҟоуп, адунеи аҭоурых ыҟанаҵ уи ԥсра-ӡра иқәымкәа дшыҟало. Ҳара аԥсуаа насыԥ змаз жәларын, избанзар ҳажәлар дрылҵит адунеи зегьы аполитикатә хырхарҭа анырра азҭаз, иахьагьы иазҭо Ауаҩы – Владислав Арӡынба.

Ажәакала, абраҟа аԥхьаҩ идызгалаз сгәалашәаракәа рахьтә епизодқәаки, гәҭахәыцрақәаки алахсыркәшоит Асовет-Германтә еибашьраҿы зыԥсадгьыл ахақәиҭра зхы ақәызҵаз аурыс поет Георги Суворов ицәаҳәақәа рыла:

«В воспоминаньях мы тужить не будем,
Зачем туманить грустью ясность дней,
Свой добрый век мы прожили как люди –
И для людей».

2002 ш., 2015 ш., Ԥақәашь

- ***Фонд Первого Президента Республики Абхазия***
Геноцид абхазов
Российская пресса свидетельствует
Издание второе
Сухум, 2017. Абгосиздат. – 600 стр., 1000 экз.

1992–1993 шш. рзы Аҧсны Аиааиреи Ахьыҧшымреи зхы ақәызҭаз ргәаларшәара иазку ари ашәҟәы иагәылалеит, 1992 шықәса август 14 инаркны декабрнӡа аурыс кьыҧхьтә ҭыжьымҭақәа ирнылаз аматериалқәа: аиҿцәажәарақәа, астатиақәа, аочеркқәа. Урҭ авторцәас ирымоуп Аҧсни аҳәааанырцәи ржурналистцәа, рҭоурыхҭҵаацәа, руаажәларратәи рҳәынҭқарратәи усзуҩцәа.

Усҟан, аибашьра анеилашуаз аамҭазы, арҭ аматериалқәа рхықәкы нарыгӡеит, – адунеи иадырҳаит аҧсуа жәлар шьаҭанкыла рықәхра хықәкыс измоу аҕа дышрықәлаз, насгьы, аҭынчра иазыҳаҭҳаҵо адунеи ауааҧсыра ари азҵаара иахамҵгылар, афашист Апсны ипланқәа нагӡахар шалшо. Апсны имҩаҧысуаз аибашьра иазкыз аинформациа иаша аҳәааанырцә аиура аҭагылазаашьа аныҟамыз, арҭ аматериалқәа роуп аинформациатә блокада ҧызҽыз.

Лыҧхала аибашьра анеилга ашьҭахьгьы, ҳазлацәажәо акьыҧхьымҭақәа рҿаҧхьа иқәгылт даҽа хықәкык: ақырҭуа аган арбџьартә еибашьра ианаҵаха, аинформациатә еибашьра анхацдырны, аиаша иацәыхароу рҳәамҭақәа аҿаҧызҽуа иреиуахеит ари ашәҟәы иагәылоу аматериалқәа.

Аредактор Б. Нарманиа
Асахьаҭыхҩы Л. Малхасиан

- ***Никәала Кәыҵниа***
Аҩымҭақәа реизга
Ажәаҩатәи атом
Ажәеинраалақәа
Апоемақәа
Аҟәа, 2016. Аҧҳәыншәҟәаҭыжьыртa – 605 д., 300 екз.

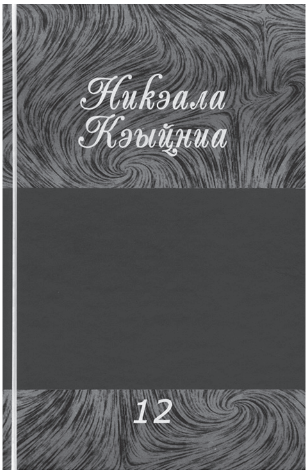

Аҧхьаҩцәа шәахаҵкы, ишәыдаагалоит ҳашәҟәыҩҩы хатәра Никәала Кәыҵниа иҩымҭақәа реизга ажәаҩатәи атом. Ари ашәҟәы ианылеит еиуеиҧшым аамҭақәа рзы иҩыз ажәеинраалақәеи апоемақәеи. Урҭ зегьы темала, вариациала реиҧшымзаара алшара унаҭоит аҧсабаратә ҳәоуеиқәшәаракәа, мамзаргьы аҧсҭазааратә ҳәоуеиқәымшәаракәа рыхәрыбӷьыц аҧшаара.

Н. Ҭ. Кәыҵниа шьарда алшарақәа аазырԥшхьоу шәҟәыҩҩуп. Уи ихы-иԥсы иалихуа ихатә ҩымҭақәа рнаҩсангьы, аҳәаанырцәтәи ашәҟәыҩҩцәа аӡәырҩы рҩымҭақәа шьахәла аԥсышәала ирцәажәаахьеит.

Уажәы ишәыдаагало аизга злаатуа ажәеинраала абас аҳәоит:

«Сышьҭахьҟьа схьаԥшын,
Ҷкәын хәыҷык дыҩуа,
Ишьапқәа хырҟьаҟьа дҭан амӡырха.
Ибжьы ҵарыхәҵәаӡа аҳабла иахыҩуан,
Аҵәы дахан уи, дааскьон деилыхха»...

Аредактор Инна Аҳашба
Акорректорцәа: Хьыма Аҳашба, Нара Кәыҵниа

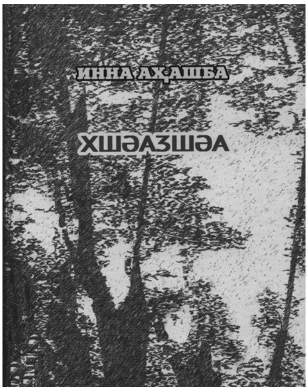

- ***Инна Аҳашба***

Хшәаӡшәа
Ажәеинраалақәа
Аҟәа, 2017. Аԥҳәыншәҟәҭыжьырҭа – 444 д., 300 екз.

Инна Аҳашба лпоезиа аизга ҿыц «Хшәаӡшәа» ахьӡ, аеффект аҳаҭыраз мацара иԥшаау хьыӡӡам. Апоет лзы, уи – аԥсҭазаара ацыԥҵәахак зынҩылоу аамҭоуп. «Хшәаӡшәа» – иҭаҵәаахыз маӡан, ирымҳәац ажәан, измысыц саркьалын. Уи, ауаҩытәыҩсатә дунеи ахь абзиабара аҳәааҵакыреи, зда ҳхәарҭам аҵабырг анаӡаазареи, изаамҭанытәу аҟәышра амҽхаки еиқәызҳәалаз цахоуп. Избанзар, апоет зыгәҭаны дгылоу адунеи ашҟа иаалырԥшуа лгуманисттә зыҟазаашьа қәрала адунеи ахаҭа иақәлоуп, аҟазшьагьы амоуп, абжьгьы ахоуп.

Инна Аҳашба – зыбжьы ҳараку поетуп. Уи аԥхьаҩцәа ирылҭоит ауаҩы илахьынҵа азхәыцрақәа, ираналшьоит арҿиаҩы иреиҕьу ицәанырракәа, ицәалашәаракәа, игәҭынчымракәа. Абар, ашәҟәы аԥхьажәа ацынхәрас иҳалҳәо: «Абжьы схыҵәон, аха схәаҽыр ҳәа сшәаӡомызт. Уи саҳахьан амгәарҭа саныҟазгьы, уи ашьҭахьгьы, иахьа уажәраанӡагьы. Иахьцатәымыз сызмышьҭуаз, иҳәатәымыз сызмырҳәоз, иҟаҵатәымыз сызмырҟаҵоз. Схәыҷнаҵы хәыҷы бызшәала, сандухагьы ду бызшәала».

Мҩамш, аԥхьаҩ ушҟа!

Аредактор Н. Кәыҵниа
Асахьаҭыхҩы Р. Габлиа

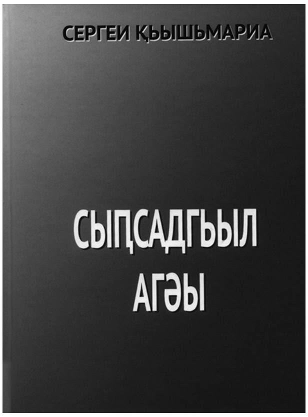

- ***Сергеи Қьышьмариа***
Сыԥсадгьыл агәы
Ажәеинраалақәеи
жәеинраалала иҩу ажәабжьқәеи
Аҟәа, 2017. Аԥҳәыншәҟәҭыжьырҭа – 121 д., 200 екз.

Иҭыԥцит Сергеи Қьышьмариа иажәеинраалақәеи жәеинраалала иҩу иажәабжьқәеи реизга «Сыԥсадгьыл агәы». Ари автор иҩымҭақәа аҩбатәи ҭыжьымҭоуп. Ажәаԥҟақәеи ажәаҳәақәеи еидызкыло «Имԥсуа ажәа» захьӡу, автор актәи ишәҟәы ҭыԥцит 2016 шықәсазы.

Уажәы ишәыдаагало ашәҟәы еиднакылоит автор еиуеиԥшым аамҭақәа рзы иҩыз ажәеинраалақәеи жәеинраалала иҩу ажәабжьқәеи. Урҭ аҩымҭақәа ирныԥшуеит аԥсадгьыл, ажәлар, ауаатәыҩса рыбзиабара аҟазшьақәеи аҟазшьарбагақәеи.

Аредактор С. Ладариа
Асахьаҭыхҩы Л. Малхасиан

- ***Едик Кәыԥниа***
Ԥсҭазаара мҩала
Ажәеинраалақәа
Аҟәа, 2016. Аԥҳәыншәҟәҭыжьырҭа – 350 д., 300 екз.

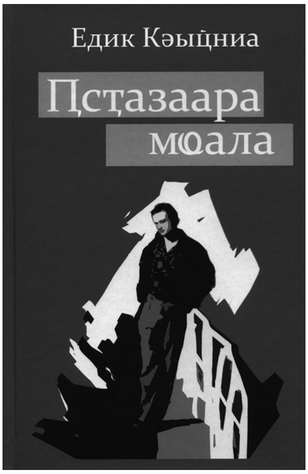

Аԥхьаҩ ухаҭцкы, иудаагало ажәеинраалақәа реизга иагәылоуп, автор иԥсҭазаараҿы акыр шықәса раахыс ицәырҭуаз аҭагылазаашьақәа, иҟалалоз ахҭысқәа, дзыргәыргьоз, мамзаргьы агәхьаа изҭалоз. Е. Кәыԥниа ирҿиаратә баҩхатәра иаҭаххеит илахьынҵамҩа ажәа еинраалала адунеи азныжьра. Арҭ аҩымҭақәа раԥхьаӡакәны адунеи рбоит, насгьы дара автор игәҭыхақәа роуп уҳәар алшоит.

Едик Кәыԥниа аԥсуа жәлар Рҵьынҵьтәылатә еибашьра даветерануп, абаталион «Горец» далахәын. Ианашьоуп амедалқәа: «Аруаҩ хьӡырҳәага», «Аԥсны жәлар Рҵьынҵьтәылатә еибашьраҟны аиааира 20 шықәса ахыҵра».

Аредактор С. Ладариа
Асахьаҭыхыҩцә: А. Кәыԥниа, С. Кәыԥниа

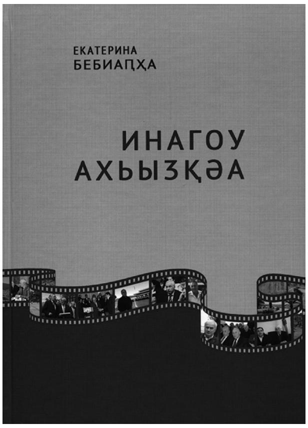

- ***Екатерина Бебиаԥҳа***

Инагоу ахьызқәа
(Аԥсны иналукааша ауаа ирызку аилкаанҵақәа)
Ажәеинраалақәа
Краснодар, 2017. ИП Давыдов – 315 д., 300 екз.

Ажурналист, аҵарауаҩ Екатерина Бебиаԥҳа лышәҟә ҿыц азкуп Аԥсны иналукааша ауаа рцәыргара, рӡыргара, рҿырԥшыгара азааҭгылара. Автор дазааҭгылоит, Аԥсни аԥсуа жәлари рлахьынҵамҩаҿы шықәсы рацәала зхы аҵыка ықәызххьоу ауаа нагақәа рылшарақәа, реихьӡарақәа. Урҭ аихьӡарақәа хьӡырҳәагала ҳаамҭазтәи Аԥсуа Ҳәынҭқарра аргыларaҿы ишхымԥадатәыз, ишыԥсахәагаз атәы лҳәоит автор лышәҟәаҿы. Уи илылшеит, хыхь зыӡбахә ҳамоу ахаҭарақәа рыԥсҭазаараҿы ихадоу амҩақәеи ахҭысқәеи ралкаара, рыԥсадгьыли рыжәлари иахьынӡарымадоу раарԥшра.

Ашәҟәы иану аматериалқәа шьақәыргылоуп ҳтәыла аҟнеиԥш, уи анҭыҵ иҟоу ҳдиаспора аҩныҵҟагьы. Урҭ аматериалқәа еиқәыршәоуп еиуеиԥшым асахьанҵақәа рыла, ашәҟәы ахаҭа акәзар, гьама ҳаракыла еиқәыршәоуп.

Аредакторцәа: Гәында Аӡынԥҳа, Татиана Алексеева

- ***Большой террор в Абхазии (Абхазская АССР): 1937–1938 гг. Том 1***

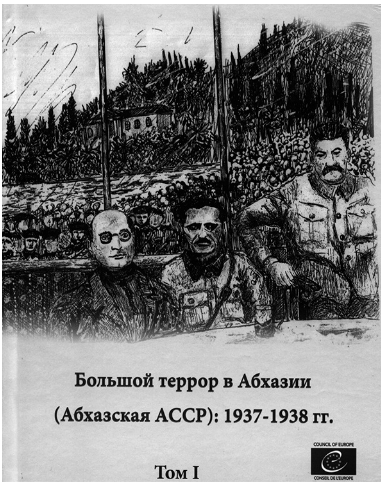

Европатәи Аидгыла аполитикатә директорат Хада алшарала акьыԥхь рбеит 1937–1938 шш. рызбахә зҳәо, уаанӡа «имаӡаз» адокументқәа. Ҳаамҭазы урҭ рцәыргареи акьыԥхь ашҟа рнагареи ус дууп.

Раԥхьаӡа иргыланы, иазгәаҭатәуп, урҭ аамҭақәа рзы Аԥсны иҟаз ауаажәларра-политикатә ҭагылазаашьа аҟыбаӡыбеи, насгьы уи иахҟьаны ашьра, арӡра злахьынҵахаз ауааԥсыра рызбахәи ари ашәҟәаҿы ишаарԥшу.

Қырҭтәыла Аҩныҵҟатәи аусқәа рминистрра афонд аҟны иахьауажәраанӡа иҵәаху аҭоурыхтә, аполитикатә материалқәа рцәыргара, хәы змаӡам ҭагылазаашьоуп, аҩажәатәи ашәышықәса актәи азбжазы Асовет Еидгыла имҩаԥнагоз атеррор ахаҿсахьа нагӡаны ашьақәыргыларазы. Аԥсны уи аамҭазтәи аҭоурых алацәажәараҿы, аҩраҿы зда ԥсыхәа ыҟам документқәоуп ари аизга еиднакылаз.

Ҳазлацәажәо адокументқәа хы-шәҟәыкны иҭыжьуп. Урҭ реиқәыршәараҿы ацхыраара ду ҟарҵеит: аполитикатә ҭоурыхҭҵааҩ Станислав Лакобеи, Аԥсны Аминистрцәа Реилазаара аусзуҩы Зураб Лакербаиеи, Қырҭтәыла Аҩныҵҟатәи аусқәа рминистрра архив аиҳабы Омар Тушурашвилии, апроект аиҳабы Анна Капеллои убас егьырҭгьы.

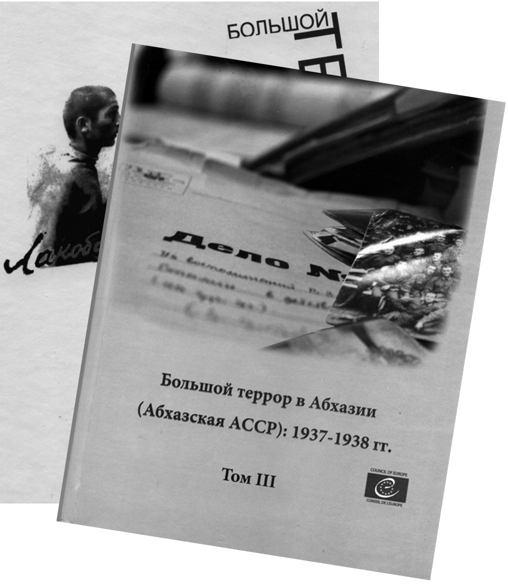

- ***Большой террор в Абхазии (Абхазская АССР): 1937–1938 гг. Том 2 Том 3***

Европатәи Аидгыла аполитикатә директорат Хада алшарала иҭыжьу, 1937–1938 шш. рзтәи ауаажәлар-ра-политикатә ҭагылазаашьа атәы зҳәо, уаанӡа «имаӡаз» адокументқәа реизга аҩбатәи ашәҟәы ианылеит хәы змаӡам аматериалқәа, афотоқәа, еиуеиԥшым афактқәеи аргументқәеи, еиҳараӡакгьы Аԥсны аиҳабыра рнапхгаҩыс иҟаз Нестор Лакоба ихатәы архив аҟнытә иҭынха.

Ишдыру еиԥш, Н. Лакоба иҭархара ашьҭахь Аԥсны Ареспубликаҿы иҟалеит атеррор Ду (1937–1938 шш.). Уи ахаҿсахьа ҿаасҭа аазырԥшуа аматериалқәа роуп ари аизга шьагәыҭс иамоу, насгьы араҟа ирзааҭгылоуп атеррор аиҿкааҩцәа хадақәа – Сталини Бериеи рызбахә.

Ашәҟәаҿы иҷыдоу аҭыԥ ааныркылоит Д. И. Гәлиа ихьӡ зху Аԥсуаҭҵааратә институт аҟны иҵәаху, Сталин ибзоурала еиҿкааз – иԥаршеиз аусӡбамҭақәа ртәы зҳәо адокументқәа. Еиҳараӡакгьы, «13-ҩык лакобараа» захьӡу иаартыз аусӡбара аҟнытә еиуеиԥшым аматериалқәа.

Ари ашәҟәы аиқәыршәареи аҭыжьреи рылдыршеит: аполитикатә ҭоурыхҭҵааҩ, апроект анапхгаҩы Станислав Лакобеи, Аԥсны Аминистрцәа Реилазаара аусзуҩы, апроект акоординатор Зураб Лакербаиеи, апроект аиҳабы Анна Капеллои убас егьырҭгьы.

Ҳазлацәажәо ахԥатәи ашәҟәы хьызҳәалатәи алфавит ала ишьақәгылоуп.

Акьыԥхь иазирхиеит Дырмит Габалыиа