АПҨСНЫ
АШӘҞӘЫӠӠЦӘА
РЕИДГЫЛА ИҬНАЖЬУА

АЛАШАРА

АЛИТЕРАТУРА-
САХЬАРКЫРАТӘ
АУААЖӘЛАРРА-
ПОЛИТИКАТӘ
ЖУРНАЛ

1

Иҭыҵуеит 1955 ш. раахыс

АРЕДАКТОР ХАДА
Анатоли Лагәлаа

АРЕДКОЛЛЕГИА:
Валентин Кәаӷәаниа
(аредактор хада ихаҭыԥҩуаӡ)
Алыҟьса Гогәуа
Виачеслав Бигәаа
Вахтанг Аԥҳазоу
Даур Наҷҟьебиа
Гәында Кәыҵниаԥҳа
Зураб Џьапуа
Гунда Саҟаниаԥҳа
Дырмит Габалиа
Альбина Анҟәабԥҳа
(аҭакзыԥхыҟәу амаӡаныҟәгаӡ)

АУААЖӘЛАРРАТӘ ХЕИЛАК:
Џьума Аҳәба
Витали Амаршьан
Владимир Агрба
Геннади Аламиа
Алина Жьиԥҳа
Платон Бебиа
Гьаргь Гублиа
Владимир Занҭариа
Руслан Ҟапба
Шоҭа Салаҟаиа
Валери Касланӡиа
Ельвира Арсалиаԥҳа
Анзор Мыҟәба
Заира Ҭҳаиҵыкәԥҳа
Терент Ҷаниа
Алхас Чхамалиа

Аҟәа — 2019

Литературно-художественный и Общественно-политический журнал

Алашара (Свет)

Орган Союза писателей Республики Абхазия

Аредакциа адрес:
384901 Аҟәа
Ажәанба имҩа, 9.
Аҭел: 226-25-42
772-70-86
990-44-35

Ажурнал «Алашара» иаднакыло аматериалқәа зегьы кьыԥхьзароуп PT SANS ашрифт ала. Егьырҭ ашрифтқәа рыла икьыԥхьу акгьы аднакылаӡом.

Анбанҟәшәарахь ирыҭоуп 10.01.2019 ш.
Акьыԥхьразы анапы ацаҩуп 02.03.2019 ш.
АФОРМАТ 70х108 1/16
Иныҟәырԥшу амҽхак 12,5 кьыԥхь бӷьыц
Азаказ №
Атираж 500

Ареспублика Аԥсны Ахәынҭқарратә наплакы “Акьыԥхь Аҩны”.
Аҟәа. Ешба имҩа, 168.

Атехредактор:
Л. Амҷԥҳа.
Акорректорцәа:
Л. Чамагәуаԥҳа,
И. Џьениаԥҳа,
М. Кәыцниаԥҳа.
Компиутерла акьыԥхь иазлырхиеит
С. Сазба

АХҚӘА

ДЫРМИТ ГӘЛИА ДИИЖЬҬЕИ 145 ШЫҚӘСА ҴИТ

Дырмит Гәлиа. *Ажәабжь кьаҿқәа*..................3

Светлана Қәарсаиаԥҳа. Дырмит Гәлиеи раԥхьатәи аԥсуа хаԥшьгаратә театри......... 9

АҾАР РЫБЖЬЫ

Аинар Ҷыҭанаа. *Ажәеинраалақәа*...............18

ФАЗИЛЬ ИСКАНДЕР ДИИЖЬҬЕИ 90 ШЫҚӘСА ҴИТ

Владимир Занҭариа. Фазиль ду илакҭа лаша схыԥшылауа..31

Геннади Аламиа. Нарҭашәа. *(Иацу)*............43
Даур Наҷҟьебиа. Арыма уаҩы. *Ароман. (Иацу)*..63

Гунда Сақаниаԥҳа. *Ажәеинраалақәа*..........73
Анатоли Лагәлаа. Зҿы аарту ахәра. *Аповест*..91

ВАЛЕНТИН КӘАҒӘАНИА 60 ШЫҚӘСА ИХЫҴИТ

Валентин Кәаӷәаниа. *Ажәеинраалақәа* ...115

Руслан Қапба. Иамхацәаз дзырҿыхо абаҩхатәра..124
Дырмит Габалиа. *Ажәеинраалақәа*...........133
Елисо Сангәлиаԥҳа. Ҭырқәтәыла инхо аԥсуаа рҭаацәаралалашьатә қьабзқәа ирызкны. 148
Цира Габниаԥҳа. Адунеи аахәра амотив аԥсуа мифқәа реилазаараҿы.......................158

АМШЫНҴАҚӘА

Алықьса Гогәуа. Аамҭа ашьҭақәа. *(Иацу)* 167

Б. У. ШЬЫНҚӘБА ИХЬЗ ЗХУ АМИЛАҬТӘ ПРЕМИА АԤҴАРАЗЫ АШӘҚӘЫҨҨЦӘА РГӘААНАГАРАҚӘА

Геннади Аламиа, Владимир Занҭариа, Вахтанг Аԥҳазоу, Алхас Чхамалиа, Дифа Габниа..191

Анекролог
Џьума Аҳәба 198

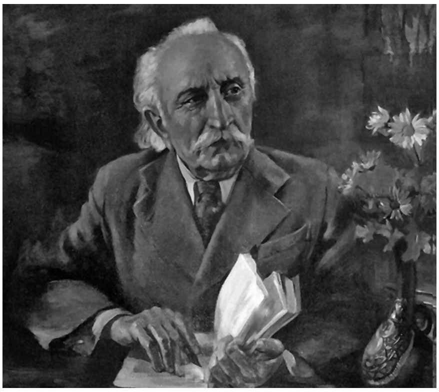

ДЫРМИТ ГӘЛИА

Ажәабжь кьаҿқәа

АҲ ДЕИМСЕИТ

Зны Аԥсны аҳ Мамсыр диҭан.

Ауха, ҵхыбжьон азал аҿы аҳ дахьышьҭаз деимсеит. Аԥшәма Мамсыр ауаҭах аҿы дахьышьҭаз иаҳаит.

Мамсыр шьыжьӡа днагылан, иҿи-инапи изәӡәан, аҳ данҿыха, днеин, иаԥхьа днагылт:

– Хаир! Абзиара уанаҳәааит! – аҳ данаахьапш.

Аҳ уамашәа ибеит. Дхәыцит, деиҭахәыцит, аха Мамсыр ари зхиҳәааз изеилмыргеит. Ашьҭахь знықыр:

– О, Мамсыр, – иҳәеит аҳ.

– Аа, иҟоузеи, уххь згеит, – иҳәеит Мамсыр иаразнак.

– Хаир ҳәа зарҳәо еимсаз иоуп, сара смеимсеит аҽакит, уара ааины хаир ҳәа усыдгылоуп, измааноузеи? – иҳәан, дҵааит аҳ.

– Иаха аҵхыбжьон уеимсан, исаҳаит, ухаҵкы сцеит, аха ҿымыӡәӡәа хаир ҳәа шԥауасҳәоз, уажәы сҿы-снапы анысыӡәӡәа иуасҳәеит, – иҳәеит Мамсыр иаразнак.

Ах, абри дааилаҳан, ҳамҭас ҽык ииҭеит.

«АЖӘЕИԤШЬАА, ИЗУҬАЦ ИҬ»

Гьаргәал Чачба иԥсы анҭаз, есқьынагь аҟәарылқәа изнаргон ажәлар, уи ихәы назымгоз дызустдаз! Аҳәса-ахацәа рҟәарылқәа, рчаԍәазалқәа рҩыцршьны иапхьа игылан. Ақыҭан изнаргоз аҟәарылқәа шәкы-шәкыла Аҟәаҟа ишьҭлон.

Данпсы, Аӡӷыбжьа ауахәамахьтә Аҭараҟа дыргон, икәыба ауардын иақәыргыланы.

Аҽцәа, ашьаҟацәа рацәаны иацын ари акәыба. Гәарабжьарак аҿы иахьынбжьалаз, акәытқәа рхан, наҟ-ааҟ рҽыршеит. Ҟәарылк аншәа, аӷызцәа ирылҟьан, амӷа нымӷахытҟа ицазаап ари анеилнакаа, аӷызцәа рахь инапырны ицарцы аҭаххеит. Акәыба иргоз инахыпрааны, ицарцы иақәнакызаап.

Уахьынтә ипрын, ишнеиуаз акәыба инақәтәеит, уаантәых иныҟәпырны, аӷныҟа ицарц.

Ари збаз ажәлар иџьаршьеит.

– Ажәеипшьаа изуҭац иҭ ҳәа, даныбзазгьы даныпсгьы аҟәарылқәа неины игәы иқәтәоит, ассир абри ами, дад, – иҳәеит аҭаҳмада Гәаџьа дахьгылаз.

МААН ҲАСАН ДЏЬАБОИТ

Аҳ ипҳа дыпсны дыкҿан. Ажәлар ҭӷа змамыз еизаны иҟан.

Зегьы чгон, иџьабон – џьоукы ргәы былны, џьоукы аҳ игәы иахәап ҳәа, џьоукых иара аҳ ицәшәаны.

Маан Ҳасангьы абра дыҟан. Уи диааӡамҭан лара. Абарҭ ауаа ируаз аниба, аҟәыд ыфо абра сызтәом, иҳәан, агәылара дцеит. Сгәы бзиам ҳәа иҽыргызмалны, дышьҭалт. Фатәыс ахаатәы идыргалар, аҳ ипҳа, са сааӡамҭа, шәгәылара дыкҿаны, ахаатәы аҭызшәа шпажәгәагьӡеи ҳәа дгәаар ҳәа ишәеит апшәмацәа.

Апшәмацәа шихагылаз ибон, аха иара имбошәа иҽыҟаҵаны дырзыпшуан, ихы дӷахан, даарылапшит.

– Абри закәызеи ижәуа? – иҳәан, дрызҵааит.

– Ҟәыдуп, – рҳәеит.

– Егьи закәызеи, ақәаб ала икнаҳау? – деиҭарызҵаахт.

– Уи хшуп, – рҳәеит.

Нас дхәыцхәыцуа, акыҷәраҿы џьам дук илапш нақәшәан:

– Убри аџьам ала исышәҭ абри ахш, – иҳәан, ахш ыжәразы иҽааирххеит. Уи иалихыз аџьам ақәаб абжа зкуаз џьамын.

Аџьам ду азна наидыркит. Дахәо, дахәо мацара, зегьы ижәӡеит, аџьам ааҭаирцәит.

– Аҳыҳ, шьҭа сыпсыргьы сыпсааит, – иҳәан, аҭӡахьы иҿы нарханы, дыцәт ауаӷы гьангьаш Ҳасан.

ЏЬАГӘ ИПЫРКАЗ ИҾЫ ИАФЕИТ

Асҭаршын Џьагә аначальник иахьтә апырказ иоуит ажәлар ашәахтә дыршәаны ииага ҳәа.

Апырказ аписар иирбаанӡа ицәыӡт.

Иара апырказ ианыз Цьагә издыруамызт.

Аҿҳәаразы ианизаламгала, аначальник аписаргьы астәаршынгьы дрыпхьеит, еицазырхаз еиликаарцы.

– Убри еипш пырказ сара исмоут, – иҳәеит аписар.

Аначальник Цьагә иахь даахьапшын:

– Иабоугеи апырказ иуоуз! – иҳәан, дицәҟааит. Цьагә ииҳәара изымдырyа даақәхеит. Ашьтахь иқәыпҽӡошәа аниба, ус ҿааиҭит:

– Ашәахтә азы ақыҭа сышрылаз, сҽы амла инцәо ианалага, сынҽыжәҵит цьара, – далагеит Цьагә ахырқьиара, – нас сҽы фатәык азааргаанӡа, спырказ ааҭысхын сшахәапшуаз, имлашьуаз сҽы насымҟәыцасын, исцәафеит, аписар дапхьаанӡа. Абас ансыхь ашьтахь аҿҳәара анакәыз сгәаламшәазт, ианаамтаз исзаламгалт, – иҳәан, иажәа даалгеит.

Аначальник игәы дахапжәо даанхеит, Цьагә дышихәапшуаз.

АҲИ АПШҚЕИ АУАӨДУРА ЕИМАРКИТ

Апсны аҳ Маҳмуҭбеи зны дсасны Ҭыҟәа ҳәа нхаө шьахәк диҭааит.

Ачара ианахыц, атцхыбжьон, аҳ ииарта ҟарцан, дышьтарцеит. Аха аҳ, ацәа дтанагалаанӡа, игәы иахәап ҳәа, архәыцга жәабжьқәа ирпшӡаны изҳәоз Ҳацьараҭ иапхьа днагылан, ацәажәара дналагеит.

Аҳгьы зны-зынла Ҳацьараҭ даанкыланы, ажәақәак рзы дизтцаалоит.

Убри аамтазы, аөны аҿапарахьтә пшқакы итцәыуабжь аагеит.

– Ҳаи, цьушьт, абри аөнартаҿы сара исеиҳабу азә дыҟоуп ҳәа сгәы иаанагаӡомызт, убри азоуп ғәғәала сызцәажәоз, сара исеиҳабу ауаө дутцәҟьа абра дыҟазаап, амарцьа, пшьаала ушьи-ушьи неиқәтцо ундәылтц, – иҳәеит аҳ. Ҳацьараҭгьы дындәылтцт.

Абраҟа апшәмацәа, асасцәа уҳәа инеизтцаалит, аҳ дыцәама ҳәа.

– Аҳ дыцәама сыздырам, аха аҳи апшқеи ауаөдура рзеимакырахеит, изанахо дсыздырам, макьаназгьы апшқа апыжәара имазаап, – иҳәеит Ҳацьараҭ.

«АА, АБААПСЫ, МАЦУРАК СЫШӘҬ, ИЗАКӘЫЗААЛАКГЬЫ...»

Ажәытәӡа апсацәа, егьырт ашьхарыуаа реипш, абцьарк, ҟамак иадамхаргьы ирыҟәнымкәа цьара ицомызт. Уимоу, аөнытцәҟьагьы ирыҟәнызар акәын.

Аҳәынтқар ихаан пырказк ҭытцит, дарбанзаалакгьы аӡәы мацурак иалам, азин змам, абцьар иҟәынны дҟамлааит ҳәа. Абжьыуаа рҿгьы абри рыларҳәан, нас астражникцәа аазықәшәоз, азин змамыз,

рабџьарқәа рыххәа ирцәыргон. Абри еипш аамҭазы астражникцәа амҩаду ала Кындыӷ иалсны ишцоз, ианынаԥш, харатә дырбеит Ҭоԥриа Базала, ҟама дуӡӡак иҟәныжьланы дшааиуаз, иаргьы илаԥш нарықәшәан, амҩаду днымҩахыҵан, абард иҽенеиҭеит. Аха астражникцәа рыҽқәа инарысны, иҩны инеихьӡан, абард иаакәшан, днышьҭагәа дыркын, иҟама ааимдырххеит.

Ус ишеибарххоз аниба, абызшәа здыруаз Амтон уаҟа днарыхьӡеит.

Базала ари даниба, усыцхраа ҳәа дыҳәҳәо далагеит.

– Маҵура ҳәа кыр уалоума? – иҳәан, Амтон данизҵаа:

– Иуҭаху маҵурак салаҵа, сҟама думырган, – иҳәеит Базала.

– Ари ауаҩ дсаулуп, абџьар ныҟәгара азин имоуп, – иҳәеит Амтон.

Астражникцәа неихәаԥшы-аaихәаԥшын, ари дсаулзар, амаҵура ду имазааԥ, рҳәан, доурыжьит.

АМТОН ИКАРТОЧКА

Амтон зны уск аҵыхәала Аҟәатәи ауаҩ беиа Смецкои иҩы днеит. Смецкои Аҟәа дналгашәа дынхон.

Амтон аҩны асоф данынхала, Смецкои ишәхьча дибан, днеин, Смецкои адырра иитеит аӡә дааин, асоф аҩы дгылоуп ҳәа.

– Ивизиттә карточка сзааг, – иҳәан, Смецкои ишәхьча дхынирҳәит.

Аҩны ашәхьча Амтон дааидгылан:

– Иааиз ауаҩы ивизиттә карточка сзааиҭиааит ҳәа узааицҳаит, – иҳәеит.

Ивизиттә карточка ҳәа ззиҳәаз спатрет азы акәхап, иҳәан, абгьааҳәа Аҟәаҟа дцеит патреҭҭыхра. Аҽны апатреҭ ҭыхны, аԥара ахшәааны, иманы даннеи, Смецкои уамашәа ибеит ари апатреҭ:

– Маԥ, ари иеипш ауаҩы сара дсыздырам. Ивизиттә карточка сзааиҭиааит, – иҳәахт дырҩегьых.

Аҩны ашәхьча деиҭааин, асоф иқәгылаз Амтон иеиҳәеит:

Аԥшәма саaишьҭит увизиттә карточка суҭаразы ҳәа.

Амтон уамашәа ибеит. Апатреҭ ҭыхны изысҭиит, дырҩегьых иарбан карточкоу иитаху ааигәахәит, издыруада уи патреҭ дуӡӡак иҭахызар, уи аҟара ахарџь исзаԥсам, иҳәан, инаԥы ҟьаны, иҩныҟа дныҟәлан дцеит.

ГАРЧАКОВ АԤСЫЗҚӘА ИЦӘШӘАНЫ ИБНАЛТ

Зны Очамчыра ауаа еизаны иахьгылаз, ажәеи-ажәеи шеихырҳәаалоз, Гәдааи Џьыҟәмыри уҳәа, нас абра, Очамчыра ирызиашаны, амшын ԥсызла иҭәын, уажәы иҭацәит, иҟалазеи ҳәа ҿааиҭит аӡәы.

Абраҟа дыҟан Гьаргәал Чачбагьы, еиҳарак изызҵааyаузгьы иара

убри иакәын. Гьаргәал, шамахамзар, исамырҟәыл иналатцашәа, атцабырг ихәалон. Кыр зхытцуаз аӡә иакәын. Ацәгьеи абзиеи ибахьан, иреиҳәозгьы хартцалон. Очамчыратәи аначальник Гарчаков изы дгәааны дыҟазаап, арт иацәажәоз уи рыздырӡомызт. Нас ари убра даацәажәан:

– Убригьы шәзымдыруазар, нас, ижәдыруазеи? Гарчаков начальникс Очамчыра дантәа, уи дышуаҩы баапсыз апсызқәа ирдырын ибналт. Шәара уи уаҩ бзиас дшәымоуп, шәара шәеиҳа апсызқәа дырдырит, – иҳәан, уаҟа иацәажәақәоз дырхыччо далагеит.

Уаҟа игылазгьы, атцабырг иҳәоит Гьаргәал рҳәан, Гьаргәал иажәақәа иаадырхәыцт.

ЗГӘЕИЛЫХРА БЗИОУ Ҩ-КЛАССК РЕИҲА АТЦАРА ИТАХЫМ

Шықәсык зны Кавказтәи анаместник ипомошник Ватациан днеит Гагра апринц Ольденбургски иҿы сасра. Ҩымш раҟара уаҟа дыҟан. Ашьтахь, уахьтә дхынҳәын, машьынала агаҿа даваланы, ддәықәлеит Қартҟа.

Ари лхаа ианраҳа, аизара ду ҟартцеит. Ватациан амҩа ду ала ауаа рацәа ицны русҳәартҭа данаавала, рчеицьыка рыманы инеипылан, реизарахь даарган, иҳәеит:

– Атцаразы, адырразы мыцхәы ҳаитцаханы ҳаҟоуп, уажәы иҳамоу ҩ-класск ирылго ақытҭа рҿгьы писарра лызуам, ҳуҳәоит пшь-класск рыхтра азин ҳауҭаразы. Уи иакәнаго аҩны, артцаҩцәа руалафахәы уҳәа ҳара ҳхахьы иаагоит, – рҳәеит.

Ватациан зназы хәычык дааҿахеит, иреиҳәара изымдыруа. Нас даацәажәан:

– Агәеилыхра бзиа змоу ҩ-класск реиҳа атцара итахым, агәеилыхра змам жәохә класс дрылгаргьы акгьы дапсам, – иҳәеит.

– Ус акәзар, уаргьы ҩ-класск ракәхап узылга, убри уара узылгаз еипшу ашкол ахтра азин ҳат, – рҳәеит лхаа.

Араҟа уаагьангьашкәак срылашәеит убауоу, иҳәан игәаныла, уаҳа акгьы рамҳәакәа, имашьынахь днахынҳәын, днақәтәаны дцеит.

АЧҟӘАНДАР ДНЫҲӘАН, АҚӘА АУИТ

Ачҟәандар краатцуан дашьтеижьтеи иныҳәарала ажәлар ицьаршьаша акы дирбаразы, аха уи ианаалоз аамҭа дақәшәомызт.

Зны, цхынрак азы, аарҩара цәгьак ҟалан, ақытҭан анхацәа рҽаҩрақәа былуа иалагеит. Абри аамҭа ихы иаирхәарц иақәикит ачҟәандар.

Абарометр дахәапшуан есқьынгьы. Зны абарометр лаҟәуа иалагеит амшцәгьарахь. Абҕьааҳәа ифаитон днақәтәан, ипапцәа иманы дцеит ақытарахь. Қытак аҿы ажәлар еизыргеит ауахәамаҿы, ажәлар ауаз реиҳәоит ҳәа.

Ачҟәандар абарометр дшахәапшуаз зынӡак илаҟәзо иалагеит, цшакгьы аҿаанахеит.

– Ажәлар, анцәа шәиҳәалароуп, шәдин рҕәҕәаны ишәкызароуп, – иҳәан, акраамҭа зегь ишьамхныршланы, иргыланы иман. Иара «аныҳәара» ҕәҕәала иҽенадицалеит. Маӡала абарометр деиҭанахәапшын, абар-абар ақәа кыдтцәа иауроуп.

Ачҟәандар ажәлар акраамҭа имышьҭит, аныҳәара ҭеитцаӡеит ажәлар мрала имбылразы, ианаамҭоу ақәа риҭаразы, рҽаӷра рпигаларазы…

Ус аҽырҽырҳәа ақәа кыдтцәаны аура иалагеит.

– Ачҟәандар ныҳәарала ақәа аируит, – рҳәон уи акыҭан.

Абас ижьеит анхацәа ачҟәандар гьангьаш…

ДЫРМИТ ГӘЛИЕИ РАԤХЬАТӘИ АԤСУА ХАԤШЬГАРАТӘ ТЕАТРИ

Хатәы бызшәала ашәҟәыҩҩра ажәлар рылартцәара, асценатә ҟазара арцәажәара рыда амилаттә культура аизырҳаразы даҽа мҩакы шыҟам бзианы еилкааны измаз, иагьазықәԥоз драԥхьагылан Дырмит Иасыф-иԥа Гәлиа.

Еицырдыруа аԥсуа ҭоурыхҭҭцааҩы Гь. А. Ӡиӡариа имонографиа «Ареволиуциа ҟалаанӡатәи аԥсуа интеллигенциа рышьақәгылара» аҿы инарҭбааны дырзаатгылоит аԥсуа милаттә ҟазара ашьақәгылара иацхраауаз ахырхарҭақәа ртәы. Аҭцарауаҩ иазгәеиҭоит уи апроцесс аҿы еиҳа-еиҳа уаҩы ибартә еиԥш ишыҟало еиуеиԥшым акультура-ҭцаралашаратә, агәыҳалалратә, иара убасгьы аҭҭцаарадырратә еилазаарақәа ррoль. Урҭ Аԥсны иаԥыртцон Урыстәыла ацентртә қалақьқәа рҿы аусура иалагаз аилазаарақәа ирҿыԥшны. Ус еиԥш иҟаз аилазаарақәа Аҟәа раԥҵара аамҭала Аԥсны хыҵакырҭас изауз аурыс рҿиаҩцәеи аҭыԥантәи аинтеллигенциа рхаҭарнакцәеи русеицура иалтцшәаны иҟан.

Ахаԥшьгаҩцәа (атеатр абзиабаҩцәа) ргәыԥ шамахамзар излашьақәгылаз Аҟәатәи аҭцараиурҭақәа ртцаҩцәа рыла акәын. Урҭ уи ашықәсқәа рзы иқәдыргылеит Д. Мордовцев ироман «Прометеи ихылтцшьтра» иалхны С. Ашәхәатцаа иинсценировкала иҟатцаз аспектакльқәа ҩба: «Сафарбеи», «Омар-беи». Аспектакль иалахәын аҭцаҩцәа – Д. Ҳагба, А. Маршьан, З. Ладариа, Б. Ладариа, А. Нинуа уҳәа егьырҭгьы.

Иара убас ҳазлацәажәо аамҭақәа рзы Алоизи итеатр аҿы ицон А. И. Сумбаташьвили-Иужин испектакльқәа: «Рхаҵкы Арзакановаа», «Ашьамҭлахәқәа», «Ашьауардынқәеи алаҳәақәеи», насгьы еицырдыруа егьырҭ авторцәа рпиесақәа ирылхыз аспектакльқәагьы.

1909 шықәсазы Аҟәа иаартын «Аԥсуаа рыбжьара аҩра-аԥхьара (аҭцарадырра) алартцәаразы ауаажәларратә Еилазаара. Уи аартразы акыр аџьа ибеит занаатла инцьнырыз Р. И. Какәбаа.

Амҳацьырра ашьҭахь ас еиԥш иҟоу Аилазаара аԥҵаны, зыжәлар реиқәырхара, урҭ аҭцаралашара ашҟа ркылгара иашьҭаз ауаа, ҳәарада, мҩашьарада рыжәлар рԥеиԥш бзиа агәра ргон. «Сакәымзар дарбан?» ҳәа акәын аус шыруаз. Рхыԥхьаӡара шмаҷызгьы, шәкы-зқьы ус ирыхьӡон, уи ажәлар ишрыхәо дырны! Урҭ зегьы – Дырмит Гәлиа – аромантик ду, ахацыркҩы ду, ахаԥшьгаҩы ду иабиԥара ракәын.

Арҭ аспектакльқәеи ахәылԥазқәеи, жәаҳәарада, аепизодтә ҟазшьа рыман, еиԥҟьарада аус зуаз атеатртә коллектив, мамзаргьы, аԥсуа хаԥшьгаратә кружок макьана иҟамызт. Хадарала алартцәара змаз аԥсуа ҿаԥыцтә ҳәамҭақәеи, насгьы аԥсуаа лымкаала бзиа ирбоз ашәаҳәареи акәашареи ракәын. Аха «Сухумский вестник» ишаанацҳа-

уаз ала, аԥсуа интеллигенциа рыбжьара атеатртә қәыргыламҭақәа рҭахра есҿны иазҳауан.

Аԥсны ақырҭуа меншевикцәа анахаԥаз, аԥсуа жәлар рзы аԥсҭазаара еиҳа ианыуадаҩыз аамҭа иақәшәеит раԥхьатәи аԥсуа театртә кружоккәа рцәыртцра. Жәаҳәарада, уи машәырны иҟамлаӡеит. Усҟан аӡәык-ҩыцьак атцара зманы иааитцагылаз аԥсуаа рычҟәынцәа, еиҳаракгьы артцаҩцәа ирбон ас еиԥш аамҭа уадаҩ азы амилаҭ еиқәзырхо, иаӡәыкны еидзыргыло, насгьы рхатә хаҿы зыхьчо аҩреи-аԥхьареи, атцареи, аҟазареи уҳәа рылартцәаара шакәыз. Алашьцара аҟнытә алашарахь икылгатәын. Дара еилыркаауаз, рхы-ргәы аҿы инеиуаз, изырхәыцуаз, ргәы ҭызгоз, ргәалаҟазаара шьҭызхуаз абызшәала. Ашколқәеи асеминариақәеи рҿоуп арҭ акружоккәа ахьхацыркызгьы. Аԥсуаа зымпытцахалара иаҿыз ақырҭцәа ршовинисттә қәыԥәԥәаара иаҿагыланы, аԥсуа жәлар ркультуратә мчқәа реизгара хықәкыс иҟатцаны, Очамчыра ақалақь аҿы усҟан уа ртцаҩыс аус зуаз Платон Семион-иԥа Шьаҟрыл ихацыркрала, 1917 шықәсазы еиҿкаан аԥсуа хортә драматә кружок. Ари акружок иазкны иҟоуп акымкәа-ҩбамкәа антцамҭақәа. Уи М. Лакрба ишәҟәы аҿы дазааҭгылоит, еиҳагьы инарҭбааны далацәажәоит апрофессор А. Х. Аргәын ишәҟәы «Аԥсуа театр аҭоурых» аҿы. Аҭтцааҩцәа ииашаны иазгәарҭоит, Платон Семион-иԥа Шьаҟрыл еиԥҟьарак ҟамтцакәа, зхы-згәы азышьҭны, икәалкәало аԥсуа жәлар ртеатр ахацыркра, уи ашьақәыргылара иашьҭаз дшыруаӡәкыз. Лыхны ииз, иааӡаз П. С. Шьаҟрыл ртцаҩыс аус иухьан Аԥсны араионқәеи ақыҭақәеи рышколқәа реиҳарак рҿы. Аус ахьиузаалак хаҭала бзиа иибоз атеатртә ҟазара атцаҩцәа ирыдигалон, атеатртә кружоккәа еиҿикаауан. Уи атцаҩцәа рымацара рыдагьы, иалаирхәуан анхацәагьы. Лыхны ақыҭан еиҿкааны имаз акружок иалан Г. Гублиа, Ҳ. Лакоба, А. Шьаҟрыл, Ҭ. Лакоба, Т. Тарнаа уҳәа ҩажәаҩык рҟынӡа анхацәа. Уи иқәиргылоз аспектаклькәа рҿы дрылацәажәон аԥсуа жәлар гәҭыхас ирымаз, ирзааигәаз апроблемақәа.

Уи иаԥитцаз атеатртә кружок аҟны аҷкәынцәа рыдагьы, асценаҿы ақәгылара иақәшаҳаҭхеит раԥхьаӡа акәны ҩыцьа аҭыԥҳацәа – Ҭамара Ачԥҳаи, Ада Гвалиаԥҳаи. Акружок арепертуар шьақәгылан аԥсуа жәлар рашәақәеи акт рацәа змаз абзазаратә пиеса «Алашьцара аҟнытә алашарахь» рыла. Аԥсуа бзазара аазырԥшуаз аспектакль ахәаԥшразы Кәыдрытәи ауезд зегьы аҟнытә аԥсуаа еизара дук ахь ицозшәа, еизеит. Раԥхьатәи аспектакль ибзианы, ақәҿиара ду аманы имҩаԥысит, аха аҩбатәи аан – жьырныҳәа 29, 1918 шықәсазы аспектакль бзианы ишымҩаԥысыз атәы заҳаз ауаа Очамчыраҟа рхы дырхеит, унацәа узрыламтцо идырҭәит уи ахьымҩаԥысуаз ахыбра. Аҩбатәи акт анынтцәоз аамҭазы асценаҿы иҟалеит ауаҩшьра – антракт иалагӡаны апиесаҿы ишарбаз ала, ихысраны иҟаз атапанча аӡәы маӡала еитцаз апатрона ҭеитцеит. Абасала дшьын аспектакль иалахәыз актиор Артиом Карал-оглы. Миха Лакрба ишәҟәы «Аԥсуа театртә ҟазара аочеркқәа» рҿы ишарбоу ала, асценаҿы ихәмаруаз

артистцәа ҩыџьа – Курцикиӡеи Корал-огли жәлала ашьа рыбжьан. Уи рхы иархәаны даҽа цьоукы апровокациа ҟартцеит. Ихысраны иҟаз Курцикиӡе иикыз атапанча маӡала еитцаз апатрона ҭартцеит. Уи ихаҭа изымдыруа, асцена ицыҟәгылаз иҩыза дишьит. Аиҿагылара ӡәӡәа ашҟа ииасит ишьаартцәырахаз ари аспектакль.

Апрофессор А. Х. Аргәын «Аԥсуа театр аҭоурых» аҿы ишышьақәирӡәӡәо ала, уи зегьы ақырҭуа меншевикцәа еитцарҟәаҟәаз усын, аԥсуаа атеатртә қәгыларақәа рышҟа анеира иацәдыршәарц, ҿыц зхы аалызгаз атеатртә ҟазара ахәаҽра хықәкыс иҟатцаны. Ишакәзаалакгьы, уи агәып аусура аанкылан.

1918 шықәсазы Аҟәатәи артцаҩратә семинариаҿы атеатртә ҟазара лымкаала бзиа избоз, аентузиаст ду Антон Шьакиа ихацыркрала, убасгьы уи инапхгарала, асеминариа иҭаз атцаҩцәа рымчала еиҿкаан аԥсуа литературатә-драматә кружок. Миха Лакрба ишиҩуа ала, «Уи аиҿкаара гәышьтыхҩыс, доуҳатә абыс» даман асеминариа артцаҩы, апоет Дырмит Иасыф-иԥа Гәлиа.

Д. И. Гәлиа ртцаҩык иаҳасабала, еснагь иҽазишәон аҿарацәа алитературеи аҟазареи ргәыбылра рылааӡара. Уи агәра ганы дыҟан: хымԥада ицәыртцуеит абаҩхатәра злоу аҿарацәа – апоетцәеи, ашәҟәыҩҩцәеи, асцена азҟазаҩцәеи. Д. Гәлиа ус иҟаз арԥарацәа ҷыдала дырхылаԥшуан, дрыцхраауан, амҩа иашахь икылигон. Убас иҟаз дыруаӡәкын раԥхьаӡа акәны Д. Гәлиа злитературатә ҟыбаҩи зтеатртә ҟазареи азгәеиҭаз артцаҩцәа рсеминариа атцаҩы Антон Шьакаиа.

Уи иоуп зегь раԥхьаӡа ари акружок арепертуар азы иеиҭазгаз ақырҭуа пиесақәа ҩба – В. Баланчиваӡе иҩымҭа акомедиа «Мышмыждеи» Д. Атцҟәырели иҩымҭа аводевиль «Ҩыџьа амлашьцәеи». (Ари аҩбатәи аводевиль даара ақәҿиара ду аиуит ахәаԥшцәа рҿы. Уи 20-тәи ашықәсқәа раан акырынтә иқәдыргылахьан асеминаристцәа рыдагьы, егьырҭ адраматә кружокқәа рҿгьы). Дырмит Гәлиа иеиҭагақәа ирҷыдангьы, асеминарист Мушьни Аҳашба ари акружок аҿы ақәыргыларазы иеиҭеигеит урысшәала иҩыз қәгыларак змаз апиеса «Раԥхьатәи аурок».

Ари акружок аханатәгьы иалахәыз, усҟан исеминаристыз ашәҟәыҩҩы, атцарауаҩ, ауаажәларратә усзуҩы Мушьни Аҳашба ишәҟәы «Ааԥынра мшқәа раан» аҿы дазааҭгыланы игәалаиршәоит уи аамҭа. Уи ҳамҩашьо иаҳнарбоит Аԥсны асовет мчра анышьақәгыла ашьҭахь иҿыцны еиҭеиҿкааз Д. Гәлиа еиҭатцуа итеатр аҭыԥ ҭацәы ишахылымҿиааз, 1919 шықәсазы қәҿиарала ахы шаркыз, алартцәарагьы шамаз. Ақырҭуа меншевикцәа аҳра аныруаз уи алыршара даара ишыуадаҩызгьы, ари аус ду ахацыркра алыршахеит аԥсуа милаҭ ркультура аизырҳара аентузиастцәа дуқәа рыбзоурала. Урҭ дыруаӡәкын Антон Шьакаиагьы. Асовет мчра аныҟала иаԥтцаз Иеиҭатцуа Аԥсуа Хаԥшьгаратә театр иазкны, ирацәамзаргьы, аматериалқәа еиҳа иуԥыхьашәозар, уаанӡатәи уи зхылҿиааз акружок иазку даара

имаҷуп. Убри азы иахәҭоуп ҳәа сгәы иаанагоит Мушьни Аҳашба уи иазкны имоу агәалашәарақәа иааркьаҿны акәзаргьы рзыхынҳәра:

«Шьакаиа Мысҭаф-иԥҳа Антон – аԥсуа культура арҿиаразы зхы иамеигӡоз ентузиастк иакәын. Уи, ажәа ишалоу еиԥш, уахгьы-ҽынгьы хәыцырҭас имаз, амилаҭ ԥхьагылақәа реиԥш, аԥсуаагьы рлитература, рҟазара, ркультура ҿианы избандаз хәа акәын, убри изаҟаразаалак акы ала саргьы сахәандаз ҳәа иазыҳатҳаҵо иашьҭаз уаҩын». М. Аҳашба ишиҩуа ала, Д. Гәлиа ицхыраарала, А. Шьакаиа инапы злаикыз абри адрамкружок иалалаз иреиуан: Меқьҭи Амҷба, Арсени Аҳашба, Ҭарасхан Лагәлаа, Зaӡ Дарсалиа, Данил Аҳашба, Гарри Берзениа, иара ихаҭа (М. Аҳашба) дсуфлиорын.

– Аҵараҟны хҭацәыхак шааҳаулак еиԥш, иаразнак ҳааизигауан, «ҳартистцәа» аныхәмаруаз ртәашьа-ргылашьаҟны, рцәажәашьаҟны иаарыгхауа дырбауа, убасҟантәи аамҭала зеиԥшҭаӡамыз режиссиорк иакәынгьы иҽааирԥшит иара. Убасҟангьы, убри ашьҭахь акырааамҭаӡагьы, ҳара ҳсеминариаҟны зҕаб дҭаӡамызт. Абри аҟнытә арҭ апиесақәа рыҟны аҳәса рроль ихәмаруаз аҷкәынцәа ракәын. Аҳкәажә Вардо лроль дыхәмаруан Арсени Аҳашба, амаҵуҩԥҳәыс Матрона лроль – Меқьҭи Амҷба. Уаарас агәыла ҳәсақәа ирымаҳхыз реиԥшкақәа инырҭаҳа-аарҭаҳауа, арҭ акыраамҭа рҽырзамыршьцылеит аҳәса ртәашьа-рныҟәашьақәа. Аха ҳрежиссиор убасҟак аус рыдиулеит, аспектаклькәа аныкәҳаргылауаз дара ршьапқәа рсса иныҟәо, иантәо ршьамхқәа аaидыԥсалауа, рхы рдыруаны адунеи иаақәлазар аахыс ԥҳәыс маҭәамзар акы ршәырымҵаӡацызшәа акәын ишырнаалауаз.

Убас, аԥхынтәи аԥсшьара мышқәа анааи, ҳееибаркны ҳцеит ҳара Кәыдры ауезд аҿтәи ақыҭақәа рышҟа», – ҳәа иҩуеит М. Аҳашба.

А. Шьакаиа дызхагылаз асеминаристцәа рдрамкружок аспектаклькәа ықәдыргылеит Аӡҩыбжьа, Кәтол, Џьгьарда, Мықә, Гәыԥ, Тҟәарчал, Ԥақәашь, Баслахә ақыҭақәеи Очамчыра ақалақьи рыҟны.

«Ҳахьнеиуаз, - игәалаиршәоит ашәҟәыҩҩы, – асценақәа рырхиара инаркны, ахәаԥшцәа агымкәа ианаамҭоу реизарақәа рзааргӡа иаҭахыз зегьы рыҟаҵара, реиҿкаара дахьӡон Антон имацара заҵәык. Ҳаспектаклькәа збаз дааразa ргәы иахәаны ирыдыркылеит».

Дырмит Гәлиа ҷыдала рҵаҩык иаҳасабала, асеминариа иҭаз аԥсуа ҵаҩцәа еснагь лымкаала дрыхӡыӡаауан, уамашәа дрыцклаԥшуан, џьара иҷыдоу баҩхатәрак здибалоз ацхыраара риҭон. Урҭ даара дырзааигәан. Антон Шьакаиа аханатә аахыс дгәаҭаны диман, лымкаала дизыҟан, ибон уи алитературеи аҟазареи, раԥхьа иргыланы, атеатри заҟа бзиа ибоз, дшаҵәышаҵәуа тәамҩахә ҟамҵакәа арҿиара ус дшашьҭаз. Даарагьы диқәгәыҕуан, ԥхьаҟатәи аԥсуа театртә культура ҵәатәы шьаҟаны даҵагылап ҳәа. Убри азоуп Антон атеатртә кружок асеминариаҿы аиҿкааразы Д. Гәлиа иҿы даннеи, уи деигәырҕьаны, иус хадақәа наҟ днарыханы, ҩ-напыкла уи атеатр арепертуар ашьақәыргылара дзалагаз. Хыхь ишазгәаҭоу еиԥш, алҵшәа бзиақәагьы аадырԥшит.

Иеицырдыруа аԥсуа ҵарауаҩ ду, аетнограф, алитератураҭҵааҩы Шь. Д. Инал-иԥа Д. И. Гәлиа диижьҭеи 100 шықәса атҵра иазкны урысшәала ииҩыз ашәҟәы «Прыжок благородного оленя» (Аҟәа – 1974) аҿы џьыдала дазааҭгылоит Д. Гәлиа инапхгарала А. Шьакаиа Аҟәатәи асеминариаҿы иаԥитцаз адраматә кружок: « Кружком было подготовлено к постановке несколько грузинских фарсов и водевилей – «Несчастный день» В. Баланчивадзе, «Двое голодных» Д. Ацкурели, «Напуганный Антимос» Г. Бухникишвили, переведенных Д. Гулиа в 1918–1922 гг., и др. С частью этого репертуара кружковцы летом 1919 года объехали многие абхазские села. Повсюду им оказывали восторженный прием».

Иазгәаҭатәуп, Мушьни Аҳашба игәалашәаракәа рҿы акружок анеиҿыркааауаз иқәдыргылаз, нас Кәыдрытәи ауезд ашҟа гастроль ҳасабла иргаз ҳәа дызлацәажәо ҩ-водевильк роуп. Ари адраматә хаԥшьгаратә кружок арепертуар хымԥада еиҳа ирҭбаан Аԥсны асовет мчра анышьақәгыла ашьҭахь.

Аҭоурыхтә материалкәа ҳанрыԥхьо, ҳамҩашьо агәра аагоит Асоветтә Аԥсны раԥхьаӡатәи ахада – жәлар ркомитет ахантәаҩы Н. А. Лакоба аԥсуа милаҭтә культуреи аҟазареи рышьҭыхра заҟа атҵакы ҳаракны дахәаԥшуаз. Уи ибзианы еиликаауан атҵаралашареи, акультуреи амилаҭ реиқәырхаразы, урҭ ԥхьаҟа реизырҳаразы ҭыԥҧс иааныркылоз. Аидеиа ҿыцқәа раларцәаразы, ауаа рыхдырра ашьҭыхразы аҟазара, еиҳаракгьы атеатртә ҟазара ароль азгәаҭаны, Аԥсны асовет мчра анышьақәгылатцәҟьа ашықәсан аиҳабыра рҽазыршәеит амилаҭтә театр ашьақәыргылара. Д. И. Гәлиа истатиа «Рождение театра» аҿы ихаҭа ишазгәеиҭоз еиԥш, уи даара иуадаҩыз усын:

«Через 2–3 месяца после установления Советской власти в Абхазии мне было предложено Политпросветом организовать абхазскую труппу, подобрать репертуар и выехать в районы Абхазии. Я принялся за это дело с огромным желанием и пылом. Но сейчас же встретил два препятствия, которые надо было во что бы то ни стало преодолеть. Первое – где же взять репертуар? – и второе – актерские кадры. Чтобы понять трудности, с которыми связывалось это благодарнейшее и необходимое дело, надо знать только одно: у абхазцев никогда не было ни своего театра, ни своих пьес, (в 1919 году в газете «Апсны» была напечатана пьеса С. Я. Чанба «Махаджиры», но она была слишком громоздкой для молодой труппы, и тем более для деревенской сцены) ни своих актеров, не говоря уже об актрисах». (Д. Гәлиа. Иҩымҭақәа реизга. Ахԥатәи атом, ад. 191).

Абар уи Д. И. Гәлиа изы етапк иаҩызаны иҟалаз аамҭа атәы, иара ииҩуа зегьы аҿы ишиҟазшьоу еиԥш, алафи аиумори аҵаҵаны ишааирԥшуа уи иԥа Гьаргь Гәлиа иаб изкны ииҩыз аповест аҿы: «Чуть ли не на второй день после установления Советской власти в Абхазии к Дмитрию Гулиа обратились с просьбой подумать об организации

абхазского театра, передвижного на первых порах. Как на это смотрит Гулиа? Хорошо смотрит: он борется за это. Нет пьес? Переведет. Сколько нужно, столько и переведет. Кстати, кое-что уже имеется. Это небольшие водевили с русского и грузинского. Можно начать с них... И Гулиа окунается в это новое для него дело...» (Георгий Гулиа «Жили поэты..» стр.323).

Д. И. Гәлиа ихаҭа ибзианы еиликаауан зхаҭабзиара ҳараку атруппа аиҿкаара иацу ауадаҩрақәа. 1919 шықәсазы А. Шьакаиа инапхгарала еиҿкааз адраматә кружок, Д. Гәлиа игәаанагарала, уеизгьы-уеизгьы атеатр бзиа избоз аҿарацәа рапҳхьаӡатәи рҽазышәаара акәын. Уажәазы Д. И. Гәлиа иҿапҳхьа иқәгылаз зынӡа даҽа дтцан – иапҵцатәын аҧсуа жәлар еилыркаауа, ирбо, рбызшәала ираҳауа еиҭатцуа аҧсуа милаҭтә театр. Уи, ҳәарада, иус хьанҭан, ашьҭыхрагьы гәаҕьыуацәан, избанзар иапҵцатәын иаку арҿиаратә коллектив. Ари аус аҿы рапҳхьатәи ашықәсқәа рзы Д. Гәлиа дарҕьажәҩаны дивагылан арежиссиор, аиҿкааҩ, аентузиаст ду Антон Шьакаиа.

Аиҳабыра рҟынтәи рапҳхьатәи амшқәа инадыркны Еиҭатцуа аҧсуа театр аҧтцара аус аҿы Д. Гәлиеи А. Шьакаиеи ирыцхраауан Аҧснытәи аполиттцаралашара актәи ахылапҳшҩы С. Свердлов, иара убасгьы аҟазара ҟәша ахылапҳшҩы Д. Захаров. Ҿыц иапҵцаз атеатр азы ҷыдала Д. Захаров иҩит ареволиуциатә тема иазкыз апиеса» Нагӡара ақәзааит ахақәитра!».

Абраҟа иахәҭоуп ҳәа агәаанагара сымоуп дырҩегьых М. Аҳашба хықәкыла убри аамҭа иазку игәалашәара азхьапҳшра:

«Ус, ҽнак Антон Шьакиа дааҳалалан, ҳаизигеит гәыпҳҩык атцаҩцәа. Заӡ Дарсалиа, Шьаҟрыл Кәатциа, Арсени Аҳашба, Қьаазым Багапҳшь, Маан Колиа, Данил Аҳашба, убас егьырҭгьы ыҟан абра. (Иазгәаҭатәуп, М. Лакрба ишәҟәы «Очерки истории абхазского театрального искусства» аҿы уи еиҭатцуа атеатр рапҳхьатәи агәыпҳ иалаз асеминаристцәа анеиқәипҳхьаӡо, рыхьӡ иҳәоит Даҳир Ҳагбеи, Терент Ченгьелиеи, Андриа Аршбеи, Заӡ Дарсалиеи. Мушьни Аҳашба игәалашәарақәа рҿы ишиҩуа ала, аҧхьатәи аҳҩык ҩышықәса уи аҧхьа асеминариа иалгахьан, уи рҽаладырхәыртә иҟамызт. Заӡ Дарсалиа иакәзар, Аҟәатәи аполк аҟны политрукс дыҟан, дырмышьҭит агастрольқәа рахь, дрыцӡамызт).

Абраҟа заа дааны дтәан ҳартцаҩы Дырмит Гәлиагьы.

– Главполитпросвет аҟны сыҟан, – иҳәеит Антон. – Убраҟа аҟазара аҟәша иахылапҳшуа Дырмит Захарови сареи ҳаицәажәон. Иара Главполитпросвет ахаҭа иахылапҳшуа Мешьчериаков-Рошьчин иҟынгьы снеигеит. Атруппа еиҿкааны, Аҧсны ақыҭақәа рыҟны аспектаклькәа ықәыргылауа ҳрылсырц ҳҭахуп ҳәа иасҳәеит. Ари даара игәы иахәеит. Ус шәзыҟатцозар ацхыраара шәаҳҭоит ҧаралагьы, даҽакалагьы ҳәа сақәдыргәыҕит. Ажәакала, амҩа ақьыра, ауалафахәы, апаиок, Аҟәа ақалақь аҟны абри аус ҿеазыҟаҳтцауанатцы атәарҭа-агыларҭа иарбанзаалак ак шәыгҳархом ҳәа сарҳәеит...

Дырмит Гәлиагьы даацәажәан, абри аус даара иҳамаирҿхәеит. Еинианы иҟаз ҳахьтә аӡәгьы мап ахимҳәааит. Дырмити Антони аалаган, Валиа Ачбеи Вера Аланиеи рҭаацәаракәа ирацәажәан, урҭгьы ҳтруппа иалалеит. Иара абриалагьы аҳәса рроль ихәмаршаз ауаа рыла ҳаиқәшәеит...»

Абраҟа иазгәаҭатәуп аҭаацәа рыхшара асцена ашҟа рышьҭра уамак ишырҭахымыз, еиҳаракгьы аҭыҧҳацәа атруппа ралаҵара усҟантәи аамҭазы даара ишымариамыз. Д. Гәлиа илшеит еиҭаҵуа атеатр атруппа ҩыцьа аҭыҧҳацәа ралаҵара. Аха еиҳарак ас еиҧш иҟаз аусқәа рҿы аҧыжәара агон Д. Гәлиа аҧсуаа рҿы имаз авторитет ду. Ирацәаҩымзаргьы, иҟан арҭаҩы хшаҭарак ҟамҵакәа дызҿыз аус аҵакы еилызкааузаз, иаҳаҭыр збоз, игәра згоз, абзиа дшашьҭаз збозгьы. Урҭ рыхшара, асцена ашҟа рышьҭра уамак ишақәшаҳаҭымызгьы, Д. Гәлиа иааирҧшуаз агәаҳәара ихнахуан. Гьаргь Гәлиа иаб изку аповест аҿы инарҭбааны далацәажәоит аҧсуа ҭыҧҳацәа асцена ашҟа рнагаразы Д. И. Гәлиа урҭ рҭаацәа рҿы имҩаҧигоз апропагандатә ус:

«Было очень важно подключить женщин к работе над первыми же спектаклями. Но это оказалось делом не простым, ибо абхазской женщине «неприлично вращаться среди мужчин». Если даже в Европе очень долгое время сохранялось предубеждение против женщины-актрисы, то можно представить себе, как к этому должны были отнестись родители девушек в Абхазии.

Но не привлекать же мужчин к исполнению женских ролей! Если говорить о той же Европе – там позабыли эту проблему лет двести назад. Рубить так рубить! Гулиа поставил себе целью включить в труппу непременно красивых, только красивых девушек. Поражать так поражать до конца воображение неискушенных зрителей...»

Д. Гәлиа ихаҭа даламҵакәа, Еиҭаҵуа аҧсуа труппа раҧхьа ишьақәгылан 8-ҩык арҧарцәеи 2 аҭыҧҳацәеи рыла.

Еиҭаҵуа аҧсуа театр раҧхьатәи асезон азы аҿазыҟаҵаракәа шымҩаҧысуаз, уи иацыз ауадаҩракәа, урҭ зегьы рызбараҿы изакәытә џьабаау ирбоз анапхгаҩцәа Дырмит Гәлиеи, еиҳаракгьы уи хаҭыҧуаҩыс имаз, атеатр режиссиорсгьы иамаз Антон Шьакаиеи – абарҭқәа зегьы инарҭбааны игәалаиршәоит зыӡбахә ҳамоу ашәҟәаҿы урҭ зегьы хаҭала ирылахәыз Мушьни Аҳашба.

Дырмит Гәлиа иаҧицаз, иара хаҭала дызхагылаз Еиҭаҵуа Аҧсуа театр аколлектив аҟны иҟаз аентузиазмреи, арҿиара ашҟа агәбылреи, абзиабареи, агәаҳәареи инагӡаны аилкаараз, дырҩегьых ҳнаргәылаҧшыр сҭахуп Гьаргь Гәлиа иповест адаҟьақәак: «...Итак, первый абхазский театр приобретал черты, с одной стороны, демократического характера, связанного с первых же шагов своих с народом и работающего для народа, а с другой – театра почти профессионального, смешанного по составу. Для полного триумфа недоставало еще одного – билетов, так как гастроли полностью субсидировались государством.

– Билеты, пусть недорогие, пусть символические, – говорил Гулиа, –но должны существовать. Человек, любящий искусство, должен нести какие-то жертвы, значит, оно ему нужно позарез, значит, он жить не может без искусства, как без хлеба.

Театр объездил Кодорский и Гудаутский уезды. Ясно было даже слепому, что народ нуждается в своем театре, что театр близок его сердцу и что можно смело подумывать об организации профессионального театра в Сухуме». (Г. Д. Гулиа. Жили поэты… стр. 328).

Апрофессор А. Аргәын ишәҟәы «Аҧсуа театр аҭоурых» аҿы инарҭбааны игәалаиршәоит Дырмит Есыф-иҧа Гәлиа иҧшәмаҧҳәыс Елена Андриа-иҧҳа Бжьалаа данлыҿцәажәоз, ишылгәалалыршәоз лнапала илӡахыз атеатр аҧарда. Уи лажәақәа рыла, Дмитри Гәлиа аҧарда ҳамаӡам ҳәа хьаас ианик, лара усҟан излырхуаз зламаҷыз ала, аҩны ирымаз ашьаршьафқәа зегьы ааизганы инеидӡахыланы, аҧарда алылхит. Елена Андриа-иҧҳа шлакәу раҧхьатәи аҧарда ӡӡахыз атәы рҳәоит иахьа Д. Гәлиа иҩны-амузеи аҿы иҟоу аматериалқәагьы. Аха уи злылхыз ацәарҭатә шьаршьафқәа роуп. М. Аҳашба ишиҳәо ала, уи злылхыз аҳәынҭқараа рықәҵарала, асеминаристцәа ирырҭаз аба ауп. Иҟалап, аамҭа рацәа ахьыбжьысхьоу иахҟьаны, изгәалазыршәоз руаӡәк агха ихьзар….Уи уажәы аҳәара уадаҩуп. Амала, иахьынӡеилкаау ала, аҧарда анцәыртцыз, Елена Андриа-иҧҳа ианылӡахыз (уи злылхзаалак, изӡахыз хымҧада лара лоуп) асовет аамҭазы Еиҭатцуа атеатр агастроль ашҟа ианцоз ауп. 1919 шықәсазы Антон Шьакаиа инапхгарала ақыҭақәа рҿы аспектаклькәа дзырбоз асеминаристцәа аҧарда рымаӡамызт.

Мызқәак рыҩнытҟала Д. Гәлиа дызхагылаз атруппа Очамчыратәи араион ақыҭақәа рыбжеиҳарак еимырдеит. Зегьынцьара гәахәара дула ирҧылон. Раҧхьатәи ахәаҧшцәа рзы ари иџьашьахәыз лакәын, ныҳәан, гәырҕьаран – рхатәы бызшәала атеатр ахәаҧшра. Аспектаклькәа (урҭ хҧа рыман арепертуар аҿы) рышьҭахь Д. Гәлиа дықәгылон, анхацәагьы азтцаара рацәа иқәрыҧсон, избанзар дара дыртәны, рыгәҭыха еилызкаауа аӡә иакәны дрыҧхьаӡон, дырзааигәан, иихәозгьы бзианы еилыркааун. Д. Гәлиа идыруан иуааҗәлар, дызлытцыз рацәажәашьа, идыруан иахьрыхьуаз, рҿахәы иҳәон. Убри азакәын уи дахьнеилак «Ҳара ҳ-Дырмит!» ҳәа изишьҭаз.

Аспектаклькәа зегьы азырхианы, агастролькәа рышҟа амҩа ианықәлашаз аламҭалазы дычмазаҩхеит Антон Шьакиа – абри аус зегьы Д. Гәлиа иарҕьажәҩаны ивагыланы зыжәҩа иқәызхыз. Уи мчыла Д. Гәлиа ахәышәтәырҭаҿы дышьҭеитцеит, атеатргьы иара ида Очамчыратәи ауезд ахь ицеит. Елена Андриа-иҧҳа (уи шьақәзырҕәҕәо аматериалқәа ыҟоуп Гь. Гәлиа ишәҟәы аҿгьы, А. Аргәын имонографиаҿгьы) есымша ихәы ҟатцаны, ахәшәтәырҭаҿы днеины лыхшарак иеиҧш дылбон, аха иара есааира деицәахон, иаарласны иҧсҭазаара далтцит. Елена Андриа-иҧҳа ишылгәалалыршәо ала,

днеицыԥхьаӡа иара дзызҵаауаз атеатр аусқәа ракәын, уи хьаас иман, иԥсҭазаара иабжан, аха дахьымӡеит. Д. И. Гәлиа даара хьаацәгьаны ихигеит иреиӷьыз иҵаҩы абас заа идунеи ахьиԥсахыз. Уи баҩхатәра дук злаз, заԥхьаӷа ак злытцшаз шиакәыз имбо дыӷазма! Д. Гәлиа иажәақәа рыла, уи инарылукаауа шарԥыетцәак еиԥш дҩатцхахан, зааӡаны иетцәа ҿыцәеит. Ари Еиҭатцуа аԥсуа театр раԥхьатәи ацәыӡ ду акәын. Уи цәыӡ дуны иӷалеит раԥхьатәи зшьаҿа еихызгаз аԥсуа театртә ӷазара зегь азы.

Еиҭатцуа аԥсуа хаԥшьгаратә театр араионқәа рҿы имҩаԥнагоз агастрольқәа ирыман аполитикатә, агитациатә ҵак дугьы. Уи ииаанагоз Асовет мчра аԥсуаа рбызшәеи ркультуреи аизырҳара иадгылоит, иацхрааауеит ҳәа акәын.

Кәыдрытәи ауезд аӷнытә ианыхынҳәы атруппа Аӷәа уамак инымхеит. Ирҭахыз ареквизит, асцена маҭәа уҳәа ԥытчыҭқәак неидгаланы, идәықәлеит Гәдоуҭатәи ауезд ашӷа. Араӷа урҭ ықәгылеит Лыхны, Дәрыԥшь, Аҵандара, Ааацы уҳәа ақыҭақәа рҿы. Абжьааԥны ишыӷартцоз еиԥш, ақыҭа аусҳәарҭа абартцаҿы ақәгылара мҩаԥыргон, ахәаԥшцәа ҵаӷа адәаҿы иааикәшаны итәон. Ауаа рацәан, аха аусҳәарҭақәа рашҭақәагьы акыр идуун. Анхацәа ргәы ҭгәырӷьааууа иахәаԥшуан атеатр усӷан излабеиаз арпертуар: ареволиуциа иазкыз апиеса «Нагӡара ақәзааит ахақәиҭра!», иара убас акомедиақәа: «Сара сыԥсит» И. Миасницки, «Мышмыжда» В. Баланчиваӡе.

Аамҭа кьаҿк иалагӡаны Д. Гәлиа ихаԥшьгаратә театр аспектаклькәа ирыхәаԥшит жәанызыкьҩык инареиҳаны аԥсуа хәаԥшцәа. Урҭ рахьтә шамахамзар зегьы рыԥсҭазаараҿы атеатр раԥхьаӡа акәын ианырбоз.

Асовет мчра анышьақәгыла раԥхьатәи ашықәсқәа рзы Аԥсны ақалақьқәа рҿы мацара акәымкәа, ақыҭақәа рҿгьы ицәыртцуа иалагеит адраматә кружок ҿыцқәа. Аха урҭ рыӷнытә иналукааша ҳәа азуҳәар алшоит Очамчыра ақалақь аҿы аурыс рҵаҩы К. Чижова лнапхгарала еиҿкааз аԥсуа драматә кружок. Уи акружок аҿы ауп иахьықәдыргылаз раԥхьатәи аоригиналтә пиеса-агитка, С. Бжьаниа иҩымҭа «Кәыҷыта».

1925 шықәса инаркны Аԥсуа театртә коллектив, макьанагьы ԥыхьа еиԥш, Иеиҭатцуа ҳәа ишашьҭазгьы, Аӷәа, ақалақьтә хәаԥшцәа рҿаԥхьа ақәгылара иалагеит, наӷ-наӷгьы апрофессионалтә ҩаӡара ашӷа ахы рханы.

Светлана Қәарсаиапҳа,
аӷазараҭтцаара акандидат, атеатрҭтцааҩы

АԤАР РЫБЖЬЫ

АШҬА ИҬАЛАН ИААИУА

Дарбан рҿиаӡу аамҭа аҿахәы зҳәар зҭахым, уи аҿахәы аҳәара далагаанӡа... аамҭа ахаҭа дашьҭалаанӡа, ипшаанӡа, ицәызаанӡа, еиҭа ипшаанӡа, еиҭа аҿахәы аҳәара далагаанӡа... Убри аамҭазы, апшаарақәа, апыхьашәарақәа, ацәызрақәа, еиҭахгьы апшаарақәа ирҿуп аамҭа ахаҭагьы. Аамҭа зцәызуеи, аамҭа иацәызуеи рҿоуп аус ахьимоу арҿиаӡы ихаҭапсаҭагьы. Уи имчхареи имчымхареи роуп изыбзоуроу ацәызқәа рыпшаареи, ипшаау ацәымзреи. Ибзоура ҳәаа аздырзом, адыррагьы аҭахзам уи арҿиаӡы дкәыпшзар. Избанзар, арҿиаӡ қәыпш иоуп, ииашахаҭаны, зыхҭахәыцреи зцәаныррa дкылашьеи рҿы апсҭазаара нцәашьа зқәым аамҭак еипш иазыҟоу, аҿахәҳәаразы хшәаӡшәа змам маругак еипш иахәапшуа. Убри аҟнытә, уажәы схы зықәку арҿиаӡ қәыпш ииаишьа, ашҭа иҭалашьа, агәашә иаартышьаҿы цәшәарак идызбалаӡом, идызбаларцгьы сҭахзам, мышрақә – ажәа ыҟанатц ҭыцшьа змам ашҭа агәы дазааигәахо дахьалагаз. Гәырӡас изышьҭихри егьырҭ аамҭақәа, ари аамҭа аҿахәы ипшаазар? Хьаас изыҟаиҵари агәашә рацәара, дызҭалаз ашҭа ахаангьы ҭыцшьа амамзар?! Ас еипш иҟоу арҿиаӡы иоуп зыгәарагатәу, узхаанхо, иухаанхо уиашахаҭагьы заҳәатәу. Аха уи иузиаҳәаӡом иҳәатәым, – уаӡы идукыларц иуҭахым, уаӡы иаҭәаумшьо, аӡәгьы ианаумшьо, иузиамҳәо. Иаҳҳәап, уеизгьы-уеизгьы узыниаз уаамҭа иашахаҭак аӡбахә уҳәарц уҭахызар – ас еипш иҟоу арҿиаӡы иоуп уара иуҭаху. Амала, усҟан иареи уареи шәеипшымзароуп, шәеиҟарамзароуп: иара – деиҳазароуп, уара – уеиҵазароуп. Сыччар, сызхара сзыччом аха, – аӡәы аӡәгьы диеиҵазарц иҭахзам. Нас, изцьаҳшьозеи аамҭа апшаара, уи ацәызразы, еиҭа апшаара, еиҭа ацәызразы?! Убри азоуп, апшаарақәа, апыхьашәарақәа, ацәызрақәа, еиҭахгьы апшаарақәа, апыхьашәарақәа, ацәызрақәа изырҿу аамҭа ахаҭагьы. Аха анцәа иныс, уажәы аамҭа апыхьашәара амоуп. Уи дапшааит – аамҭа зцәызуеи, иацәызуеи рҿахәы зҳәаша арҿиаӡы ихаҭапсаҭа – Аинар Чыҭанаа! Абар, уи зыртцабыргуа арҿиаӡы иҿахәҳәамҭак:

Ари амш егьырҭ иреипшуп, ари атцхгьы, иара убас.
Аамҭа ҳақәшәоит ҳхы ҳанеипшу – иарбан уи, нас, иахҭо вбас?!
Уи иадыруеит уатцә иахцеипшу, ҳназықәгыло иарбан мӡас:
Аӡыркәи лаша уанеипшу, ушкапха-каҷҷо умӡас.

Ҳәарада, ҳазҭагылоу аамҭоуп ҳапсҭазаара хәыцырҭас иҳазҭо, ахшәаӡшәа ҳатцазҳәо, уи аганқәа зегьы – зҿы аарту арҿиаӡы ишәҟәеипш ҳәатәыла изырҭәуа. Ихадоу, изакәызаалак аҿы апсыҿера ацәцароуп. Уи азы аҳәаақәа рҿацәымыхьчароуп, аҳәаадара ашьҭалароуп иаҭаху арҿиаӡы изы. Избанзар, еиҭасҳәоит: гәырӡас изышьҭихри егьырҭ аамҭақәа, ари аамҭа аҿахәы ипшаазар? Хьаас изыҟаиҵари агәашә рацәара, дызҭалаз ашҭа ахаангьы ҭыцшьа амамзар?! Хьаас имои,

иаамҭа дапшаазар, уи амҵәыжәҩа дықәнартәазар, Аватара[1] иеипш даднакылазар! Уажәшьҭа, аамҭа иацәызҩуа, иапшаауа, еиҭа иацәызҩуа ҳаргьы, Аинар Чыҭанаа ицәаҳәақәа рыла иуҳәозар:

Ҳгәыҩбара ԥыххаан аԥеыхақәа ҳцәыҭцәах,
Ҳҿыхозар – ҳҿыхап, ҳацәаз ҳаныцәах.

Д. Габалиа

АИНАР ЧЫҬАНАА

Ажәеинраалақәа

«АШЬАЦ ИНЫЛАШӘАРАЦ...»

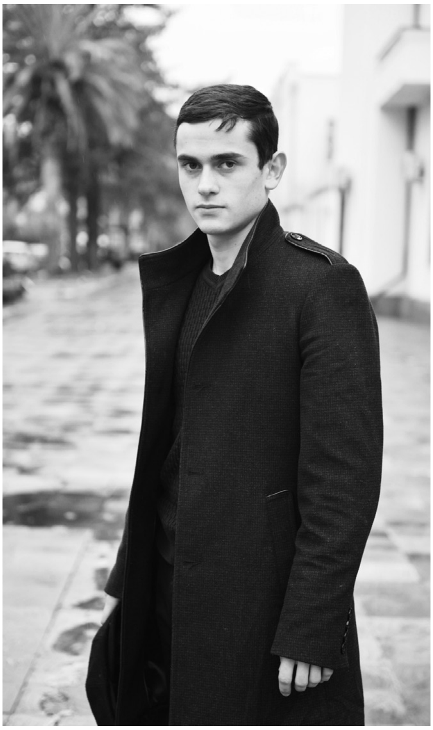

Аиқәатцәа шкәакәа

Аиқәатцәа шкәакәа –
Сымчи сылшареи,
Еилазырҩашьаз
Са сыхәлареи сшареи.
Аиқәатцәа шкәакәа –
Ирзам сыгәҭыха,
Атцх иазынзыжьыз
Сиеҵә еиҭымха.
Аиқәатцәа шкәакәа –
Ихаахаз аша,
Ҳашықәсқәа рсаркьа
Издырyа ҳзыниаша.
Аиқәатцәа шкәакәа –
Ҳархақәа рхышәҭыц,
Ҳарбааӡарц ажәҩанаҿ
Аирыӡ ихышәҭыз.
Амца ԥха имыцәац,
Иԥымтцәац аракәа,
Згәыграқәа ҿымцәаац –
Ҳгәыҩбара ԥыххаан
Аԥеыхақәа ҳцәыҭцәах.
Ҳҿыхозар – ҳҿыхап,
Ҳацәаз ҳаныцәах...

---

[1] *Аватара – аиндуизм афилософиа аҟны, ауаҩы иԥшра аазхәаз анцәахәы.*

*   *   *

Ари амш егьырҭ иреиҧшуп,
Ари атҵхгьы иара убас.
Аамҭа ҳақәшәоит ҳхы ҳанеиҧшу –
Иарбан уи, нас, иахҭо вбас?..

Уи иадыруеит уатҵә иахҽеиҧшу,
Ҳназықәгыло иарбан мҩас:
Аӡыркәи лаша уанеиҧшу,
Ушкаҧха-каҷҷо умҩас.

*   *   *

Асы леиуан уи ауха,
Ла лызхәыцра санамырцәоз.
Смыцәацкәа дырҩегь сдырҿыхон,
Са сцәаныррақәа ихышхытцәоз.
Ажәҩан иаҧссоз аццышә шкәакәа,
Сыҳәҳәабжь ашьҭақәа нанхалон.
Асырхә-ҩынт атҵыхәа пагәа,
Сҿаҟьаны тҵәҩантцәыҟа ихалон.

Аҧшӡара мцыркуп, издырхьеит,
Иаасыртын иаркыз ахыцкәа,
Урҭ ирныбтцаз пшь-ажәак срыпхьеит:
«Шьҭа ҳаицәымӡырц сышҟа суҧхьеит!»

Ажәҩан иаҧссон, ҭынч, асрыцкәа…

*   *   *

Зны-зынла имыцхәу ҳгәыҕрақәа,
Еилашуа қәаб хыҽеак еиҧшуп.
Дыҟам цәыкәбаркгьы зызнымхакәа
Згәыҕрақәа рныжьра зҽеиҧшу.

*   *   *

Срылаӡыр сымшкәа схалаӡа,
Сыҧшаара дашьҭам аӡәгьы.
Аамҭа, суҳәоит, исараӡа,
Ааҧсара сцәаҩоуп саргьы.

Сиашамзар угәнаҳа схаратца,
Схыслоит сҳазыртра анҭацәгьы:
Иахьанӡа итцәахыз амаӡа…
Ишымаӡоу иҟаз уатҵәгьы!

*   *   *

Х-ажәак аниз ауха,
Цәашьымцала сыбӷьыц лашон.
Сгәыӷреи сгәырҩеи ансырҿыха,
Иҟьаҟьаӡа сцас идыршон.

Х-ажәак аниз ауха,
Адәныҟа лашьцан акалашәа.
Ҳәаак амоуит сыгәҭыха,
Сцәа гәырҩахәеыгак аналашәа.

Х-ажәак аниз ауха,
Ицәеит инҵәан сцәашьы.
Исаӡеит урҭ ажәақәа рҩыха:
«Схьатцыр исгәыдтцаны сшьы!»

*   *   *

Апсабараҿ ҭынчроуп еиқәышьшьы,
Хаз дунеикаҿ схәыцрақәа неипылоит.
Инацәкьыс ҿахитцәоит ақәырцьы,
Аҳалал ихәыштаарамца еиқәылоит.

Сымҩақәа неихалоит, ҿыц, хара,
Сылапшҳәааҿ ахәыцырҭақәа цәыртцуеит.
Исҭахыназ урҭ зегьы рбара,
Сныҟәара дырҩегь еиҭасырҿыцуеит,

Схәыцрақәа назныжьны аҟәара…

*   *   *

Сашьҭоуп сымш амаршәа,
Амҩа лыкь сҿачы.
Слымҳа иҭасуеит аршәаа,
Абҩа быкь абжьы.

Ашхәа иҭаз асқьараа,
Шышкамсны иҭыддуан.
Ацпхь, икарҟьоз жәгараа,
Ныҟәыпсон аҭуан.

Гәыжәлак змам аҟәитгьы,
Дыцьбароуп уахак.
Гәыӷрақәак анхитгьы,
Ирҿиалап ҭынхак.

Ажә акыкмацә иатцхарц
Иахшалоз аҳәыс.
Ҳҿызхуа ҳапсшәа ҳдацхарц
Заӡан иаҳҿаҳәыз.

Сашьҭоуп сымш амаршәа,
Ауахҭа сызбарц.
Слымҳа иҭасуеит аршәаа,
Пхызк еипш иснарбаз.

* * *

Скьышәқәа зхьысуаз ашәҭ абӷьы пшқа,
Сгәыӷра сцәызырц иҿзыршәада?
Ашәҭ иахаҩоз аҟарлышқәа,
Блала исацәажәон ажәада.

Урҭ ирдыруан сыпсаҭыҩра,
Аха рыгәаӷьра рыцәмаҷхеит.
Иаҩуан ажәҩан анапҩыра,
Ақәа шахақәагьы даҷхеит.

Ҿыстуан, ҿастон Анцәа ишҟа:
«Сиашоуп, ацқьақәагьы срылиааит!»
Иҿдыршәаз са сышәҭ абӷьы пшқа,
Еиҳа ипшзаз ашәҭ агәылиааит…

* * *

Исҳәом исымпытцшшааит аамҭа ҳәа,
Шәҿапхьа сызцәажәом ҿырҭәыла.
Ажәҩан ихылаз алаҳәа
Иапшааит иазгәакьоу атәыла.

Сымаӡа змаздаз алакә ажәа
Шаанӡа ианыстцон абӷьыц аҿы.
Сымш аӡлагара санахәлашәа,
Сытцхқәа неихалеит рахәыцк аҿы,

Сымаӡагь хыстит ахыцқәа рҿы…

* * *

Ҳапсқәа хәышә цәа рхарпоуп,
Ҳапсқәа жәпоуп.
Икыдхаҿа илеиуеит ақәа,
Сцәаҳәақәа, сцәаҳәақәа,

Дара роуп
Сыззыцшу...
Сызхьыцшу...
Исымхны иагеит аԥшаӷьы
Сыгәҭаккәа,
Урҭ зегь адырууеит аҟәа,
Аҵыс ӷра цырууеит аҭрахьы,
Ҭагалан илеиуеит абӷьы.
Сҙамҩа цәыкәбарк нахьыкәкәеит
Ашьац инылашәарц,
Ихагахоз амшгьы хкәеит –
Амра мгылаҙац...

* * *

Ҭыԥкаҿ ингылом аамҭа,
Хнырҳәышьа змаҙам иазгәырҩатәым.
Исцәыҵәахыз уи амҭа
Исзааигәоу диеиԥшнатәуеит атәым.
Ҿыц саԥылоит ашамҭа –
Сышьҭахь инзыжьыз даԑа ҵхык,
Шьыри, аԑены исыԥшаанда
Зхалара сылымшац казӷык.
Сныҟәоит аҟьала сиеиԥшны,
Сырҭысуеит аҙмахқәа, аҳәынҵәақәа.
Аԥҭақәа хылоит исԥеиԥшны,
Саҙәҙәарц икыдҵәан илеиуеит аҟәа.
Аҩархәашьқәа сымҩа дырԥсаауеит,
Урҭ реилкаарагьы абамариоу!
Схатәы мҩа алхшьа рҿыстцаауеит
Ацарҭақәа рыԥшаара иамароу...

* * *

Сыла ихыбуп са сыгәҭыха,
Аара здыстцоз ԥхасҭахеит.
Псыла иныҟәуп сымш аныха,
Уахь сзынамҙо схарахеит.

Ҿыц ицәырҵыр уи агәҭыха,
Асы шьҭыцыр ҩаԥхьа наҟ,
Сызмырҭынчуа хәыцрак цыххаа
Хыхь ишьҭысхуеит са сбираҟ!

*　*　*

Уаӄа ҳалацшқәа неилаҵәон,
Хыхьтә иҳақәҭәон аԥсата.
Уаӄа ҳгәыҕрақәа неикәацәон,
Сшыбзыԥшыц сыԥшын еиҭа.

Уаӄа сбышьҭан сылаԥш бхьымӡо,
Уа сахыԥон са суахҭа.
Уа гәырҩхагаҵас исшәыстцо –
Са сцәаныррақәа рбааҭа.

Сшыбзыԥшыц сыԥшуп еиҭа...

*　*　*

Аӡхыҽҽа сыӡхыҵны
сныкәлеит аӄәара,
ашьапышьҭа зынпыӄӄалоу
аԥслымӡ сҽаҭо.
Гәыҕрак ауп сзыдҳәалоу,
егьырҭ зегь сыцәцахьеит хара,
иӄаӡам аамҭакгьы уаҩ дызшаҭо.

Асаркьа хәаша сылсыр шьапыхты –
иӄәыбаса иагоит сара сшьапы аштца,
асы бымбыл аныкәнарҳәҳәлак иӄәашӡа:
сыҽҳәатәоуп иҿымцәаауа сгәыхәтәы.

Сарлаҳәит исҿасуаз аԥшаҕьы,
Срыҵашьыцуеит хара ицаз аӡҭасқәа.
Шьҭарнахыс исхарам згом схахьы,
Шьҭарнахыс аӡә иеиқәырхара хҭаскуам.

*　*　*

Иӄалеит убас – аԥхарра хьшәашәеит,
Аҕба дәықәлеит хараӡа ӡсара.
Ибзанҵыз агәыҕрақәа неиҭашәеит,
Иҳацәцеит, ихьшәоуп урҭ рыхьӡара.

Иӄалеит убас – ихтит ҳагәҭыха,
Ҿымҭ еснагь ҳазԥахуаз ҳаибархха.
Ҳрабашьуан ииашамыз иацуха,
Риашамзаара ранажьуп уаха.

Иҟалеит убас – ишшаз иахцәыхәлеит,
Иац ҳазхьымӡаз ҳахьӡарым уатәгьы.
Аиашараз ҳаижәылон аҳәатәыхла,
Иаҳзымдыркәа ҳашиашамыз аӡәгьы.

Иҟалаз ҟалеит, иамам уи аҽеҵныҳәа,
Сагьзахьӡом уи аҕба хара ицаз.
Акызатәык игәалоу сара сзыҳәа –
Иҳәатәны иҳәамкәа исцәынхаз.

*   *   *

Дырҩегь скәатрабаахеит ӡаӡала
Пхынроуп –
хәлахьеит.
Фархьла сеиқәыртцеит мҿаӡала,
Сымцоуп –
сбылхьеит.
Ҭагаланӡа амахәҭа сҩычон
Сыбҕьын –
саҿшәеит.
Санлеиуаз уи амахә шысхыччоз
Иҩан –
ихжәеит.
Сашьҭам еилыскаарц исхарахаз,
Аамҭа сахаштрым, сабап.
Иқәбар адгьыл иӡбаарраҳаз,
Сбахтцәаӡа мрашәахәала сбап...

*   *   *

Аатцраҿ ацәашьы зыҭуеит,
Ҳгәатцаҿ аӡҭачы хыҽҽауеит.
Ҳанарыхьҭашь ҳҭалеит ҳцәа –
Ҳҿызхуа Анцәа уоуп, Анцәа!

Ҳаблақәа уа уахь ипшуеит,
Гәалақәак ҳгәаҿы иҭашуеит.
Ҳанарыхьҭашь ҳҭалеит ҳцәа –
Ҳҿызхуа Анцәа уоуп, Анцәа!

*   *   *

Ашара сацылалоит гәҭыхада,
Ахәлара иазныжьуа сшәара.
Шаҟаҩы уахыкгьы урзымхада,
Иаргамастәыз алапштцашәара?!

Хжьарамзар, ишҧахьӡу ҽеакала
Ақәа уаназгагоу акалашәа?
Хжьароуп – амардуан ду уанхала
Иузызчаҧаз данугәаламшәа.

Уацәыхароуп атҵабырг усҟан,
Уашьҭоуп ихәыцу аиаша...
Ақәа сахьыцәгылаз сеилысхьан,
Хықәкыда, сыҽесырбааӡон баша.

*   *   *

Сахьзатцәу дунеик еимыздоит,
Иқәчыз анаҟә ҩынт еимгәаҳәо.
Иазыҧшуп атцеџь ианҭысто
Схәыцра ӡы цқьа цаҳәацаҳәо.

Ааигәа иҟоу бла иацәтәымуп –
Сыблахь иааиуеит хара ицаз.
Ҳара ҳгәыҩбарақәа мшынуп,
Илшеит арра, ӡсара зтцаз.

Наҟ дылбаанадоит иззымтцаз
Ак зымшаҭо уи амшын...
Уа цәқәырпашлала стцәахымзарц
Ахықәаҿ аҕба сазыҧшын.

Уи аауеит, иаауеит мышкызны,
Амшын агәыштца неихырссо.
Усҟан сгәалақәа срыцрытцны,
Сақәтәоит аҕба хара ицо.

Анцәа сиҳәоит жәа мҳәаӡакәа,
Схала схы саназынха:
Еиҕьу иашак сымбаӡакәа,
Иӡран иҟамызт сҭынха.

*   *   *

Сажәабжь мач ашәҟә дуқәа иреисон,
Нарха змоу тцакык аарҧшуа.
Ихәарчаруаз амш анеимсо
Сгылоуп ажәҩанахь сыҧшуа.

Хәыцра шәкы сыхшыҩ азышьҭуа,
Снатәалоит зынгьы зымҩа.

Нас иабаҟоу сара сышьҭа?
Дарбан иазҭаз уи хырҩа?

Сымҩаҿ аандашьҭра спыххылоит,
Уаҩроуп иазызуа ҵыргәаара.
Даҽа ҕбак амшын ихылоит,
Дәыҕбак дәықәлоит ныҟәара.

Сгәы иҭақәоу рызхәыцра сылшар,
Исзанҵар абҕьыцахь урҭ.
Уалс исыду зегь сызхыркәшар –
Сацәшәаӡом аҷыхь, аурҭ.

Слахьынҵа сласны сацылап,
Гәыла сналаҳәатҵап цас.
Даҽа ҕбак амшын ихылап,
Да́ҽа дәыҕбак цап сымҵарс.

*　　*　　*

Амш ашәыта ҭаршәуп аҵа,
Илаҕырӡышоит алашьцара.
Ҳаамҭа дамам афырхаҵа,
Ахы иазныжьуп амацара.

Иҟоуп иҟац – иҟамлаша,
Иҟам иҟамлац бзанҵы.
Иахьа иҭаҳауеит аиаша
Ажра иажыз амц иацы.

Ҳазҵаар ҳанасыԥ гәынқьрада,
Амш аҟынтәи ҳаззыԥшра.
Уи иахнахуеит асабрада,
Иаҳнарбарцаз ахаҿра.

Убри ауп иԥкым аиаша,
Иҿаасҭазаргьы зназы.
Исыԥсахуам са схатә ҵәаша
Ихаау сгәылацәа рҵәазы.

Амш ашәыта ҭаршәуп аҵа,
Илаҕырӡышоит алашьцара.
Дамам ҳаамҭа афырхаҵа,
Ахы иазныжьуп амацара…

АЦХЫЗ НАШАНА

Амши атцхи цәымзак ххалеит,
Иацәыхӄьазшәа мҩак изқәыз.
Зыпсы зхытцыз псыс ирхалеит,
Ажәҩан иалаӡҩо рхахәыс.

Агәырпхагеипш ажәҩан нырҳа,
Адгьыл иашәнатцеит ахы.
Ахьҭа баапс ӄалеит анырҳәа,
Иаҭәҳәагәышьеит апыргы.

Нас агәатца амца ҭалеит,
Амра ҩхашшылеит бзантцы.
Етцәак кыдшәаны инҭалеит,
Аӡә дыпсит, деиқәхеит ҿаӡәы.

Иқәарпссон, ахәархь ихнафааз
Ацәыцә еипшны ихьанҭаӡа.
Иқәҳа ицон гәырҩала ихаҭәааз,
Амш агәеисыбжь ианҭаӡа.

Амш ҳазхәыцуан атцх шааигәоу,
Аамҭа цом, ипшуп уахак.
Гәыла иҳаҭәашьан игәхьаагоу,
Ҳарзыпшуп ҳцәанырра пхьак.

* * *

Адунеи зегь лапштцашәаран,
Сааҭк аҩнутцӄа уи хытҳәаан.
Сааҭк аҩнутцӄа ажәа – шәаран,
Шәара згым ҿапыцла иҳәан.

Шәара, шьарда хыхь зымбаша,
Знык аҭак сышәмырҳари:
Алапштцашәарагьы аниашоу
Руа ҳарҭ зыгәра ҳгари?..

* * *

Ашьхацамҩа дықәлеит ахьча,
Ижәҩа икылдан аҳатхәыжә.
Дытцан цыҭрак аҳ ибаҳча,
Ҩызас имаӡан аигәышә.

Аҳ дааихыкәласуа диргәаҟуан,
Ала еипш аҷын ихҟьо.
Ахьча исгәыдҵандаз ааигәахәуан,
Убри аамҭаз хы ҭзырҟьо.

Атәра далтцны дшыҩагылаз,
Ахьча деипҳхыӡуан есҽны.
Урҭ апҳхыӡ хаақәа дышрылаз,
Ҭынч дапҵылеит ипсраҽны.

Аиҩхаа иалҟьоз аӡҭаҽҽеара,
Ҵаҟа изыжьхон еиқәышьшьы.
Ахьча далнаӡааит ашара,
Аҳ ижьышуаз иҟамчы.

Ашьхацамҩа дықәлеит ахьча,
Ижәҩа ишкыдыз аҳаҭхәыжә.
Иапҳхьа ицәыртцит Анцәа ибаҳча,
Уаҟа иҟаӡам аигәышә.

*   *   *

Атцх еиқәара салакнаҳауп,
Ҵла наак хырхәоит, зхәыжәцәа зҟьаз.
Аетцәақәа рыпшшәқәа рхаҳауп:
Ацпхь еипш илапсоит ашьац.

Атцх еиқәара салакнаҳауп,
Уи сзанышәаӡом уаха.
Амш иахшаз апсы цқьа гәнаҳауп
Атцх агәеисраҿ иантаха.

Сыбла хыстуеит, хыхьтә иҿыстуеит,
Сасуеит апҭақәа рытрышә.
Санырмыхәа урҭ сыҽрыстеит:
Скырцхны сықәрыпсарц анышә.

*   *   *

Ахьаамыҕәагь атцанарӡуеит
Са сцәанырракәа зырдысуа,
Ицахьоу ахтыс сацәхьатцуеит,
Зашта сталаз аамта рҿыцуа.

Амра кәицуп, амза шәҭыцуп:
Сыцәа ҟьалоит ус сышхәыцуа.

Урҭ рыбжьара сыхәрабӷьыцуп,
Дгьыли-жәҩани раамҭа ҿыцуп,

Иҟам, дшыҟам еипш кыр зхытцуа...

*   *   *

Аушәақә сцәанырра схыпшылан,
Ихысхит ихшәылаз ахҷаҭ.
Схәыцрақәарҿ иҟаз дқәыпшылан,
Дсықәшәап мышкызны џьанаҭ.

Ашә уанагәҭаслак иҷыжьыр –
Ацәаак иазхьуеит азарза.
Схәыцра сшагәылоу сынбыжьыр –
Сбывган сагоит слахьынҵа.

*   *   *

Цәаныррак иазыпшаатәым апҟара,
Ахы иақәиҭуп
Илеиуа ақәа.
Ацәыцә иаҩызоуп
Ҳагәҭаккәа,
Иазныжьу ҳапсҭазаара амҿырҟәара.
Хкәарак ақәуп ақәагьы,
Инаунагӡоу
Адунеиаҿ ак убашам.
Ҳагәқәа иҳатцарҳәоз зегь башан,
Уаҩ дахьзымнаӡо
Баашк иҩнакуп ҳапскәагьы...

*   *   *

Агәыӷрақәа рыҩны,
Ашәахәа ҩнычҷоит тцхагәаны.
Иантцаауа еиҩжәаны,
Аетцә кәиц агәылшәоит
Ажәҩан еиҩшаны.
Иццышәхоит акәиц ацыблаахақәа,
Цәаныррала игәылҭәаауп аҩны лаша.
Бзантцык иқытцәтцәоуп аҟәараӷкәа,
Иҿыцу мҩакы ианылаша:
Атцх лашә гәыӷрала ирлаша...

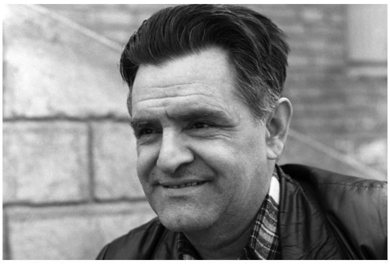

ВЛАДИМИР ЗАНҬАРИА

МШӘАН, ИАРА ИОУМА, МА СЫБЛА САЖЬОУМА?!

(Фазиль Искандер игәалашәара иазкны…)

Дунеи еишьылк хызбаалт абар илакҭа…
“А-ҳ-а-а-а-а!..”– дааӡырҩит уи зынӡа дшанхаӡазшәа…
Дгылахуп Аҟәа, иҩызцәа рыгәҭа, –
Дыччоит!.. Ма дышҧаччо, ссирӡак иаҳазшәа!..

Нас жәабжьк еиҭеиҳәоит, днаҿыхәо икаҳуа…
Днаҿыхәоит… игәеиҭошәа аҧсҭазаара агьама…
Днаҿыхоит ҭаҭынкгьы, – алҩацә кахәхәа, –
Дрызхәыцуазаргь сеидру усҟан чагьамаа?!

Уажә иацәажәоит аҟәаа… дрызбом рызхара!..
“Акоп иҿы абас ааигәа-сигәа дтәахьоумашь?!”
“А-ҳ-а-а-а-а!..”– ҩаҧхьа дааӡырҩыхит иара,
Мшәан, иара иоума?! Ма слымҳа сажьоумашь?”

Иаара иазыҧшызшәа амагнолиақәагь шәҭит,
Аҷнышқәагь шәҭышха амшын ихыҧсалан!..
“А-ҳ-а-а-а-а!..”– дшанхаӡазшәа ҽазнык дааӡырҩит,–
“Ус аҭҳарцәҳәа сҩықәтәеит: ҧхыз-ссирӡак салан!”

Дыччон, аха рҩаштцас уи иччабжь каҭәон!
Нас дрыман идәықәлазшәа збахуан чагьамаа…
Ҿамҩак акаҳуеиқәатцәа ҧшьаала днахәон,
Ибозшәа ҵа змамыз аҧсҭазаара агьама…

Уи дгылан такәаамҭа иҩызцәа рыгәҭа,
Игәхьааганы датцаԥшуан ааԥынтәи ажәҩан…
“А-ҳ-а-а-а-а!”– дааӡырҩыхуан дшанхазшәа, еиҭа…
Избон уи днаҿыхәон каҳуеиқәатцәак… дҿажәкуан…

Нас ԥшьаала, аҟәаа днарылтцны, днаскьон,
Ахааназ еихсыӷьра зқәымыз шьаҿала…
Ихы ҩышьҭых, дныҭгыла-ааҭгылауа дцон,
Ихала – ԥшаҳәала… ихала – ԥшаҳәала…

“А-ҳ-а-а-а-а!”– дааӡырҩыхуан дшанхазшәа, еиҭа…
Дунеи-еишьылк хыӡлон Фазиль илакҭа…

ФАЗИЛЬ ДУ ИЛАКҬА ЛАША СХЫԤШЫЛАУА…

(Сгәалашәара ахылҟьаҿылҟьақәак)

Иҟоуп игәхьаазго, лассы-лассы сзызхәыцло, зыда ԥсыхәа сымам ашәҟәыҩҩцәа. Урҭ рграллереиаҿы иҟоуп аԥсуа классикцәа, адунеитә классикцәа. Еснагь сааигәара, снапы ахьыназо џьара иқәуп урҭ рышәҟәқәагьы. Урҭ роуп ихызҽуа сдоуҳатә ӡышара. Убас игәхьаазгало, злакҭа-лаша схыԥшылало, уарла-шәарла акәзаргьы, зыччабжь-гәыкы сгәы иқәыҩуа, гәынхәтцысҭалагьы здоуҳатә енергиа сныруа арҿиаҩцәа дуқәа дреиуоуп Фазиль Искандер. Шаҟаҩы ашәҟәыҩҩцәа хатәрақәа ыҟоузеи адунеитә литературатә хсаала ду аҿы! Аха урҭ дрылаҩашьаӡом ҳара ҳ-Фазиль! Уи ԥсра зқәым ҟазоуп, рҿиаҩуп. Убри азын акәхап, ҳашәҟәыҩҩы цәала-жьыла, уаҩԥстцас инырразын иҳамаз алшара шҳамнахызгьы зегь зымчу аԥсабара, уи игәамч, ихыԥша, меихсыӷьрада изҳацу, иара лабҿаба данаҳамбо ашықәсқәа раангьы.

Иареи сареи ҳаибадырра, ҳаиҿцәажәарақәа рымшынтцак сымазҭгьы, иахьа иаацәырганы искьыԥхьыр сылшон, схы ҟәнымшьакәа. Сгәанала, иалшон алитература аҭоурых азынгьы, иара афактологиатә хырхарҭа азыҳәангьы, уи џакык, интереск аманы иҟаларгьы. Аха амшынтцақәа хроногиала ранымтцара, ахҭысқәа хьшәашәаанӡа документтцас ашәҟәы рҭамыҩра – сара сыграқәа ируакуп. Еиӷьуп, ԥсаҭала, уи азын аргама сҿы сықәшаҳаҭхар. Акызатцәык сгәы злаcҟажо, сессеқәа реизга “Аԥсуа тетрад” иагәылалеит урысшәала иҩу, Фазиль Искандер идҳәалоу сгәалашәарақәа рцыԥтцәахақәак. Сгәанала, уаҟа иҟоуп иара аԥсҭазаара иарҿиаз алаф, аиумор, иҟоуп ҳац зҿахьоу ажәала, литературатә штампла иҿаҳәам, ихәаҽым, мачҡ зхы иақәиҭу хәыцрақәак.

ВАХТАНГОВ ИХЬЗ ЗХУ АТЕАТР АҨЫ…

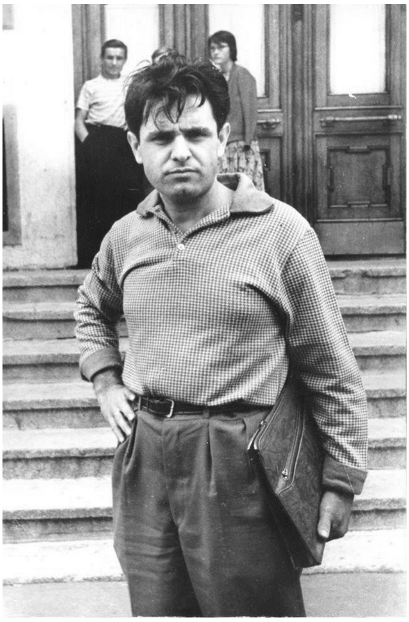

Аиашазын, насыҧ змоу сакәны схы збоит, Фазиль Искандер ҭынч сиҿцәажәартә, сицныҟәартә, ҧсуатҵас снаидтәалан, ҵәыцақәак ицныскыларты, Москва, Аҟәа, Рицца, Мгәыӡырхәа, Џьгьарда, Пицунда уҳәа такәаамҭа иааигәара сҟалартә, уимоу инеитцыху интервиуқәак имысхыртә алшара ахьсоуз. Уигьы зыбзоуроу хаҭала иара иаартра, игәыҭбаара, иаамсҭашәара, ауаа субординациала еилымхкәа, гәатабӷата рацәажәара еснагь дахьазыхиаз, аиҿцәажәаратә культура ду ишьа, иҟазшьа иахьалаз ауп.

Сара ҧсыуак иаҳасабала, Фазиль ирҿиаратә хаҭара, ибаҩхатәра злаҳараку азмырхакәа, итцегь аҩаӡара ҳаразкуа акакәны сахәаҧшуеит абасҟатәи аамҭа Урыстәыла дшыҟазгьы, ихатәы бызшәа мырӡкәа, ихамыршҭыкәа еиқәырханы иахьааигоз, уи игәы ахьазыбылуаз, иара иаҿитцааз ахаара-бзаарақәа, амаӡақәа игениалтә ҩымҭақәа ссиршәа рнырҧшшьа дахьақәшәаз. Абырлаш-ҧҵәаха иаҩызоу аҧсуа ажәеицааирақәа, ажәаҧҟақәа, аидиомақәа, аиҿырҧшрақәа, аметафорақәа, абзазаратә сиужетқәа, алакәқәа, Фазиль ипроза астиль, урысшәала иара ихәыцшьа, идунеихәаҧшра аҧсы ахазтцаз, зеиуахкы мачу, ифеноменалтәу маҭәахәқәаны иҟалеит. Аҧсуа бызшәа сара сырҿиара иашьамҩангагоуп ҳәа дазгәдуны аӡбахә иҳәалон иара ихаҭагьы лассы-лассы.

Исгәалашәоит Москва, Вахтангов ихьӡ зху атеатр аҿы ииубилеи аназгәарҭоз, апрограмма анхыркәшаха ашьҭахь, снаидгылеит, харак сыдушәа, снапырҟәыцы-шьапырҟәычуа, Аҧсуа телехәаҧшразын интервиук ҳаиҭарц азын. Уи дшазыразыз ҳаиҳәеит, лакҩакрада, –ҳазтцаарақәа рҭакгьы ҟаитцеит инҭырҳәцааны, ахархьуаагьы еилыркаартә, атцарауаагьы акралырфаартә. Урҭ ахәыцрақәа азкын алитература, афилософиа, аҭоурых, акультура, аестетика уҳәа идыртцысуаз апроблемақәа. Аха ахааназын сгәы иҭнымтцәо инхеит аинтервиу ҳанналагоз, аҧсышәалагьы, ажәақәак уҳәар сҭахын ҳәа, мыцхәы идымцалакәа, саниҳәа, аҭакс иситаз: “Сара саҧсшәа жьакца зҭахгәышьада уахь уажәшьҭа…” Ари аҳәахьа аиҿартәышьа мацарагьы иҳанаҳәоит Фазиль иаҧсуа бызшәа адац-ҧашәқәа зырҧсаҳәоз ихәычра аӡыхь ҭабара шақәмыз. Ибзианы исгәалашәоит, телехәаҧшрала арҭ ажәақәа заҳаз Владислав Арӡынба, аҭел дысзасын, ииҳәаз уаҳама ари, аҧсшәа сыздырам ҳәа ихы дахашшааны, “закә аҧсышәоу ииҳәаз” ҳәа игәырӷьара ҳәаак амамызт.

Хашҭра ақәымкәа, сгәалашәараҿы шәахәа-лашарак еиҧш иаанхе-

ит иара убра Вахтангов ихьӡ зхыз атеатр аҿы Фазиль иҧшнызбаз даԥеа ҟазшьа ссиркгьы. Ашәҟәыҩҩы и-70-шықәсхытцра иазкыз аныҳәа ду аԥеазыҟатцара иаҿын уи аиҿкааҩцәа. Цьоукы асценахь ихалон, цьоукы ццакы-ццакуа илбаауан. Ирацәаҩын ахтыс ду ацклаҧшыҩцәа. Ахәаҧшратә зал ҩндыртәаахьан москватәи абомонд иеиуаз ауаа бара-барақәа: уртҭ реиҳараҩык Фазиль ихьӡ, ибаҩхатәра иадԥеырбалоз ракәын. Иҟан ашәҟәыҩҩцәа бзиақәагьы, аха уртҭ усҟак ирацәаҩымызт, аснобцәеи ачынуааи рыжәпара иалаӡуан. Уртҭ уа рыҟазаара Фазиль ибаҩхатәра иагьацнатцомызт, иагьагнархомызт, уи дара иабардыруаз умҳәозар… Ахәылҧаз мҩаҧигон Станислава Белза, даара зыбз хны изҿаз аҟазаратцаа҆ҩы, англыз бызшәала иҩуаз ашәҟәыҩҩцәа дуқәа аӡәымкәа-ҩыцьамкәа ирызкны астатиа ҟаиматқәа зкьыҧхьхьаз.

Асценари убасала иазыӡбан, амҩаҧгаҩ аиубилиар асценахь днеиҧхьаанӡа, уи тцаҟа арҕьарахьтәи аиҳабыратә ложаҿы иҧшәмаҧҳәыси иареи ртыҧ ааныркыло, нас ихьӡ анырҳәалак, иара уахь дхало, ҷыдала изалху итыҧ ааникыло. Арежиссиор Амиран Гамгиеи аоператор Ибрагим Ҷкадуеи сареи Аҧсуа телехәаҧшразын апрограмма аиҿкаара ҳнапы ианын, ҳҳәа уамшьуа, ҳуы уамшьуа, атыхга аппаратура архиара ҳаҿын. Ус аиубилиар дахьтәаз аложа снавсшәа сышнеиуаз, сгәысԥеанӡамкәа, иара ихата саагәеитан, аложа иамаз анапықәтцарта тбаа иԥеынахирҳәҳәан, “Здравствуй, милый человек!” ҳәа сышҟа ихы нарханы ҿааитит, азал аҿы итәаз ҧытҩыкгьы иаацьаршьартә (“Дызустада, мшәан, абас дызхыҧсаауа, ҳара ҳалымкаа?” ҳәа згәы иаанагазгьы ҟамлакәа иҟам). Саргьы азныказ, исҳәо сҿамшәо, схы рацәасшьо, сшанхашәа, снаиҿаҧшын, нас маҷк сшьапҧынтца снықәгылашәа, снапы наисыркит. “Иҟоузеи, уабхәа дышҧаҟоу?”– ҳәа днасазтцааит. “Дыцәгьам, дыбзиахәха дыҟоуп, уаргьы дуазтцаалоит, угәхьааганы…” – сҳәеит саргьы рацәак сыбжьы мырдукәа, азал аҿы еиқәычаҧа итәаз ант ауаа бара-барақәа саарызхәыцны. Лхы-лҿы лхалашо аҧсшәа насалҳәеит иҧшәмаҧҳәыс Антонина Михаил-иҧҳагьы. Абасҟатәи философиатә хәыцра зхы итагьежьуаз Фазиль уажә зыӡбахә имаз, Мгәыӡырхәа акалтаҿ ашьац мырҟьыцӡо ашьшьыҳәа инхоз схәыҷқәа рабду дахьигәалашәозгьы, ганкахьала ицьоушьартә иҟан. Ааи, уи дызлаугәалашәаша сасдкыларак, чеицьыкак, ҿабызшәа-хаак иман… Аха… уртқәа Фазиль иеиҧш изгәалашәоз иаҳа-иаҳа имаҷхон…

Минутқәак рышьтахь арҿиаратә хәылҧазы иалагеит, Фазиль Абдул-иҧагьы асценахь инаиҧхьеит, азал иҩныҩуаз мажортә музыкак ашьтыбжь ала ахәылҧаз ахыҧша-анырра рыҕәҕәауа. Сара салагом уи ахәылҧаз апрограмма злеибаркыз ахтысқәа, афрагментқәа реитаҳәара… Маҷк иадамзаргьы сырзаатгыларц стахуп ашәҟәыҩҩы ду сызлаихамыштыз, абас гәтыҕьҕьаала сызлаигәалашәаз Аҧснытәи епизодқәак …

МГӘЫЗЫРХӘАТӘИ АИҾЦӘАЖӘАРАҚӘА РХЫЛҟЬАҾЫЛҟЬАҚӘАК…

Аибашьра ҟалаанӡа Фазиль Мгәыӡырхәа ақытан изалырхыз аҭыӡҭыҧ аҿы ԥытраамҭак дыҟан, иҧсы ишьон, аусгьы иуан. Адунеи зегьы зыхьӡ ахыҩхьаз ашәҟәыҩҩы иҧсадгьыл аҿы дача хәыҷык иманы, уа даангыло, иҩымҭа ҿыцқәа аус рыдиуло, иҵегьы иуаажәлари иареи еизааигәахар, еибабар-еибаҳар зҭахыз маҷҩымызт. Аха уи аус лымкаала иазааҧсаз, ашәҟәыҩҩы адгьыл изалхны, шәҟәыла-быҕьшәыла еиқәыршәаны, нас хыҵакырҭак иоуртә еиҧш аус иахаҵгылаз, амҩа иқәызҵаз рахьтә, иаҳа аҵьабаа збаз, сара изласгәалашәо ала, Константин Озгани Рауф Ебжьноуи роуп. Анҵьныр-проекттә усурақәа разырхиара, аанда уҳәа, аҩны ауасхыр азышьҭаҵара, аргыларатә материал аҧшаара, аибыҭара, ахыбра – аиашазын, имариамызт арҭқәа зегьы реиҿкаара. Урҭқәа ирхылаҧшуаз ауаагьы ҟалеит, ҳақла иаҳҳәозар, аргылара иацыз ахарҵьқәа рҕьырак иара ашәҟәыҩҩы ихы иадитцеит. Ус амалаҳәа, аӡәгьы акгьы узыҟаиҵомызт, – усҟангьы, иахьагьы…

Адача иазалхыз аҭыӡҭыҧгьы амшын иацәыхарамызт, уаҩ илаҿы иааиртә, иаакәыршаны шәаҧыцьаҧла иҭалаҳаны иҟан. Акызаҵәык, Фазиль маҷк игәы еихьызшьуаз, адача иавсны ицоз амҩаду мраҭашәарахьынтә инаварххны инагаз аихац аанда анаҩс иалагон атуристтә база "Золотой берег" атерриториа. Аҧхын аҧсшьаҩцәа анырацәахалак, уантә иааҩуаз амузыка, акәашарақәа-ашәаҳәарақәа ршыкьыбжь улымҳа ҵнахуан. Аха уи шьҭа ԥсыхәа шамам здыруаз, араҟа зыҵәҩаншьап азырсхьаз, ашәҟәыҩҩы, "финский дом" ҳәа изышьҭоу имҿтәы ҩны ашьҭахьтәи ауадақәа руак иҽыҩнакны, иҩымҭақәеи ишәҟәқәеи дрыдтәалан, еиҳаракгьы ҽынла, избанзар уахынла акәын анҭ аҧсшьаҩцәа реилашыҩкбжьы зынӡаск чҳашьа анамамыз.

Фазиль инхара ҿыц данахыла инаркны, икәшамыкәша инхоз аҧсуаа гәцаракра игырмыжьит, акәты иалшо акәтаҕь ҳәа, дасу илшоз ала ицхрааит, ихы мыцхәимшьартә, иуа-иҭахы рыгәҭаны дынхоушәаҵәҟьа ихы ибартә агәалаҟара ирҭеит. Исгәалашәоит, ақыҭауаа иааибыҳәаны, мызкы аҩныҵҟа аҧшӡара иакны иаго ԥацха хәыҷыкгьы издыргылеит. Ашәҟәыҩҩы зны-зынла кәасҭхақәак рхы ааиҿакны, аҧсуа мца дныҽҳәатәалон, издыруада усҟан ихәыҷреиҧш игәхьааигалоз чагьамтәи хҭысқәак ибла иаахгылалозҭгьы. Зегь реиҳа ашәҟәыҩҩи уи иҭаацәареи акы рыгымхандаз, иҩны-игәара ихы ахимбаандаз ҳәа иааигәа иҟаз, ихӡыӡаауаз, иаанда анҭыҵҵәҟьа инхоз, изаацәан здунеи зыҧсаххьаз, зыуаажәлар рзын акырӡа зхы аҵьыка ықәызххьаз Аҩӡба Енвер иҭаацәа ракәын. Исаҳахьан, урҭ шьыбжьхьафара ҳәа ианынатәоз аламҭалазын, ирыбжьаз агәараанда инахырҳәаҳәаны, жьыхәҭақәак саанк инанҵаны ргәылацәа ҿыцқәа

инаддыркуан ҳәа. Убасҟак агәеизыбылра ду рыбжьалахьан мызқәак ирылагӡаны. Исгәалашәоит, усҟан 2-3 шықәса реиҳа зхымҵуаз Фазиль иҷкәын хәыҷы Сандрик амшәҳәыс еиҧш дбажәгәаламуа ашҭа дықәын... Лассы-лассы ашәҟәыҩҩы иҷкәынхәыҷы ихәда дықәыртәаны, ҽыкәабара ҳәа амшын ахь днылбаауан... Ҿнак, ишыҟалах сеидру, Фазиль аҵьынс иалхыз еиқәа кьаҿк (даҽакала иаҳҳәозар, шортк) ишьаҵаны, Сандрик диманы аҟәарахьы дшылбаауаз, ааигәа инхоз схәыҷқәа рабду, иеицырдыруаз арҵаҩы Т. Ҧлиеи иареи ааиҿаҳаит. Гәыблыла аҧсшәа анааибырҳәа, злаф, зсамарҟәыл ҧкымыз арҵаҩы, ашәҟәыҩҩы иахь ҿааиҭит: – Иҟалеи, Абдул-иҧа, уеиқәа абжа алақәа ирфама? – ҳәа. Ари заҳаз Фазиль, иара ишиҟазшьаз еиҧш "ҳа-ҳаҳа-а-а!" ҳәа игәарҧхаӡаны дааччеит... Нас абҕьааҳәа иҩныҟа дахынҳәын, еиқәа дук наишьаҵаны даадәылҵит... Араҟа Мгәыӡырхәа акалҭаҿгьы ус ишабалак аҽеилаҳәара азин изымҭоз аетикет цьбара аҧҟара иҽанраалаиы...

Хаҭала сара Фазиль ссасны сиҭаауан есымчыбжьа, аиашазын, снапы ҭацәынгьы сымҩахыҵуамызт иара игәарҧхахь. Иҭаацәеи иареи згьама рбашаз шәырк, ҧсыуа чыск, насгьы ҧсеивгахак анимаз гәылак днаидтәаланы дназҿыхәашаз рыжәтә цьбарак "насҩыҵракны" снеиуан уахь. Згь реиҳагьы агәахәара ду сызҭоз, иҩнаҭа ҿыц дшахылаз еиҧш, еибасырдырит ааньӡа зыӡбахә сымаз Мгәыӡырхәатәи ашкол адиректорс акыр шықәса аус зухьаз, Фазиль ицәыхарамкәа, акәаранырцә инхоз Т. Е. Ҧлиеи иареи. Ақыҭаҿы, аҳаблаҿы унеишь-уааишь ҳәа зарҳәоз арҵаҩы сиҳәеит са санахьымӡоз, Аҟәа сусқәа санырхамшәалоз, ашәҟәыҩҩ зҿлымҳара игимыжьырц. Хаҭала сара ари атәы ахьысҳәо ҧсуаҵас рацәак иҧшӡамзаргьы, ашьҭахь урҭ даара еизааигәахеит, мчыбжьыкахь ҩынтә-хынтә еибамбар ргәы иауамызт, игәхьааибагон. Т. Ҧлиа алитература иазҿлымҳаз уаҩын, ибзиаӡаны идыруан аҭоурых, аурыс классика, аҧсуа классика, дрыҧхьахьан иара Ф. Искандер ирҿиамҭақәагьы. Смаҳә ҿыцны раҧхьаӡа акәны ашкол адиректор иҩнаҭаҿы саннанага, жәеинраалак аҟара усзаҧхь иҳәан, амонологтә ҟазшьа змаз схатәы лирикатә жәеинраалак сизаҧхьеит, излаигәаҧхашаз интонациак аҵаҵаны... "Ихьанҭацәоуп, агәынкыларагьы мариам..." – иҳәеит сеиҳаб ду, илахь шеиқәнаҵаз мҩашьахуа. Умбо Пушкин шаҟа имарианы, угәалашәараҿы иаанхартә дшыҩуаз ҳәа ицәажәара инацитцан, "Во глубине сибирских руд... Храните гордое терпение..." ҳәа ҿырҳәала рҳәара дналагеит аурыс поет ду ицәаҳәақәа... – Егьыс, мышкызны абри "Воина и мир" еиҧш цьара романк узҩыр, убасҟаноуп ухьӡ-уҧша анышьҭыҵуа... – иҳәеит хынтә-ҧшьынтә раҟара "Воина и мир "нарҳәаарҳәны иаҧхьахьаз мгәыӡырхәатәи арҵаҩы. Диашазар ҟаларын иара, аха... еиҕьзар ҟалап, ҿымҭкәа исгәаласыршәалар иареи сареи гәаартра згымыз ҳдиалог...

Ф. Искандер ироман "Сандра Чагьамтәи" аҿы "ҧсаҭа-шкәакәа"

Ленин ихаҿсахьа маҷк ирониала иахьааирҧшуаз, мгəызырхəаа рдиректор маҷк игəы еихьнашьуан. Уи дкоммунистын, аиашазын, даара игəы иалан џьоукы акоммунисттə система ишабалак иахьазныҟəоз...

Ашкол адиректор иҩны итəахьан-игылахьан аҧсуа интеллигенциа рхаҭарнакцəа, ҳашəҟəыҩҩцəа хатəрақəа: А. Гогəуа, К. Ломиа, Ҷ. Џьонуа, Гь. Гублиа, А. Џьениа, Н. Кəыҵниа, А. Возба, В. Анқəаб, Ш. Ҧлиа, С. Ҭаркьыл, Р. Лашəриа, Г. Аламиа, Д. Чачхалиа, Д. Занҭариа уҳəа аӡəырҩы. Убри аҟнытə, Ф. Искандери Т. Ҧлиеи ачеицьыка ахьырзеилаз анаҩсангьы, ирыман еибырҳəашаз, ашəҟəыҩҩы илымҳа кыдҵаны дырзыӡырҩуан артҵаҩы иажəабжькқəа, илаф, игəникылон уи иҳəашьҭыбжь, исасдкылара аниуансқəа, иныҳəаҿақəа ркəаматцамақəа, ишəарыцаратə хҭысқəа...

СТОЛ ДУ, СТОЛ ХƏЫЦЫ ЫҞАЗАМ...

Ҿнак Фазиль дызҿу збап ҳəа идачаҿы сахьнеиз, иҧшəмаҧҳəыс Тониа дҧышəырччо даасҧылеит. Ураҭагаланын, амра каххаа иҧхон. Аҩнаҧхьатцəҟьа ҟəардəқəак гылан, сналыртəеит. Каҳуак ршны исзаалгарц, дыццакы-ццакуа акҿыҩрахьы дныҩналеит. Аҩнашə аартны инлыжьит. Ус аҩны аҩнытцҟантə иааҩит атенори абаритони еимаркуаз бжьыла англыз ажəақəа рцара иаҿыз Фазиль ицəажəашьтыбжь. Иаацьасшьеит... (Изакəызеи, мшəан, дызҿу, иабеиҭаххеи иаалырҟьаны англыз бызшəа?") Ашьҭахь излеилыскааз ала, аҳəааныpцəҟа инарыҧхьаран иҟаз, иаҳа-иаҳа зхыҧша ҕəҕəахоз ашəҟəыҩҩы ихала итцарц избазаап ҧхьаҟатəи иныҟəарақəа раан ихы иаирхəашаз англыз бызшəа аминимум...

Ус, дук мыртцыкəа, уи амардуан даалбаан, аразра иҿықəыхəхə,

аҧсшәа насеиҳәеит. Тониа акаҳуа ршны иаҳзаалгеит, формала маҷк акәтыкәтаӷьқәа угәалазыршәоз акаҳуажәга шкәакәақәа ирҭаҭәаны.

– Фазиль Абдул-иҧа, аха анумоу, ари аҳабла уналсаалсуа, ҧыҭк ушьапы ааиҵумхкәа уҟам? – снаиазҵааит сара, зыфԥыхаа рԥышьыга аҳауа-цқьа иалаӡԥоз акаҳуа снаҿыхәо. – Ааи, кыргьы сныҟәаахьеит ари аҧхынра, наҟ аԥада, амардарақәа рахь сԥаскьаны, арахь саҧшлоит зны-зынла, даара иҧшӡоуп аҧсабара...– иҳәеит иара...

Ашьҭахь схәычқәа рабдугьы исеиҳәон, агәарабжьара дыбжьаланы, анхаԥнага Дыгәра Леиба дахьынхозынӡагьы дшыназалоз... нас уантә дыҧшны, иԥны-игәара илаҧш ишыҵижьлоз... Ҽнак зны Фазиль игәы каршәны, днаҧшааҧшуа, дхынҳәны дшааиуаз, ашкол адиректор игәашә даннавсуаз, уи илаҧш даатцашәан, аԥныҟа дымԥахимгар имуит... Ашҭа аҵыхәан игылаз аҳәасаҭла амҵан ихәы дырхиеит... Фазиль дуӡӡа абас лабҿаба ибара, иҿцәажәара насыҧ дус изшьоз схәычқәа ранду, аурыс бызшәеи алитературеи рырҵаԥы Палина Дмитри-иҧҳа али-ҧси рыбжьара астол лырхиеит... Ари аиқәшәара иахылҿиааит лаф бзиакгьы.

Исгәалашәоит, ачашәара ианасакьаҳәымҭаз ҽнак зны Фазиль дырбарц Аҟаантә иааз Алықьса Гогәуеи Кәасҭа Аҵнариеи, рыԥны иҟоушәаҵәҟьа, ргәы каршәны рԥыза иацәажәо иштәаз, ахәаԥ-саԥҳәа ахысыбжьқәа ааԥуа иалагеит мгәызырхәаа рҭәархырсҭақәа рахьтә...

– Фазиль, ачашәаразын узеиҧшроузеи уара? – ҳәа ҿааиҭит асасцәа руаӡәк, лафшақә.

– Сыцәгьам, жәахазны фбаҟа сшьит... – иҳәеит иаргьы, дышшәарацаԥым ззымдыруа агәра игартә.

Ашәҟәыԥԥы исасцәагьы, уи ииҳәаз иашоумашь ҳәа инеиҿаҧшыааиҿаҧшит... Саргьы агәра згеит, аиашазын... („Издыруада, маҷк иҧсы иҳаршьап, ишьапгьы ааиҵихып ҳәа игәылацәа, чашәара дырзар?..“) Аха нас, даҽа фырџьанк-фырџьанк анаанаҳкыла, Фазиль, дҧышәырччо, имаӡақәа ҳзааиртит...

– Жәахазны аҳабла срылсны сшааиуаз, Таҷ Ҧлиа иԥныҟа саамԥахиган, ачақәа фба ӡны исҿеитцеит, хҧаҟа фырџьан ажьаӷь уатка џьбарагьы симыржәыр имуит... Абас сшәарыцалоит зны-зынла...– иҳәан, ибжьы нҭыганы даачеит.

Ари заҳаз Алықьсеи Кәасҭеи даара ргәы иаахәаны иааибарччеит... Иубартә иҟан, Фазиль араҟа иибоз-иаҳауаз игәы шарҿыцуаз, маҷ-маҷ дшаиааиуаз ажурнал “Метрополь” иахылҿиааз аҭызшәақәа изцәырыргаз адепрессиа... Исгәалашәеит, имӡакәа ишаҳзеиҭеиҳәаз, аендурецҵәа ирыххәааау ажәабжьқәа ирхырҟьаны уи зхы иақәызҵаз қырҭцәақәак ашәҟәыԥԥы иқәмақаррагьы рыҽшазыршәаз атәы...

* * *

Уажәы акаҳуа ҳнаҿыхәо ҳтәан, зны алитература ҳалацәажәо, ҽазны Аҧсны иҟоу аполитикатә проблемақәа ҳнарзымҩахыҵуа, нас ҳҩагыланы, иаанда инамариашаны иеиҭеиҳаз ашәырҵлақәа ршьапы шакыз гәаҭауа... Антонина Михаил-иҧҳагьы дааины даҳадтәалеит, зны-зынла ҳцәажәара лхы налархәуа... Ашьҭахь лара лоуп, сгәы самжьозар, исазҵааз, “адәахьы иҳаргылаша стол хәыҷык ҳзыҟазҵаша уасҭак дудыруазар ҳәа?” Фазильгьы, уи даара ихьанҭаз глобалтә проблеманы иҭаацәа рҿаҧхьа иқәгылаз зҵаароушәа, ихы-иҿы гәҽанызаара-ђәђәазак анырҧшуа, иихәарызеишь ҳәа сара даасҿаҧшит...

– Мшәан, усеиҧш иҟоу аус мариа азы ауасҭа шәышҧаишьҭало, сара ара сыҟами... – ҳәа ргәы аасырҭынчит аҧшәмацәа гәызианқәа.

– Ус унапы ҟазоума? –Ҩыцьа-хҩы каҳуак, чаик ржәырцазын иназыдтәалаша стол хәыҷык снапалагьы ишәзысчаҧар сылшоит... амала, излысхша амаҭәахә шәымазар, – ҿаасҭит сара.

– Уи азын уеиҵаҳархом, аҩнаҵаҟа иҵәахуп аргылара иацәынхаз ађәқәа, ареикақәа рҳәан, – снаганы исдырбеит... Иара убракәын иахьыҵәахыз аинструментқәагьы: аҭамскәагә, ахәархь, аиха, ашьалашьын, арыҭәа, иара убас аҵәымђқәа... Адача аргылара ианалга, ауасҭацәа инрыжьзар акәхап...

Баша аамҭа мгакәа, астол азын ађәқәа ааидҵаны, карандашьла ирзеиҟараны цәаҳәак нарылыздан, хәархьла рыхҵәара сналагеит... Фазиль зны-зынла аҩныҟа дныҩналон, ишәҟәқәеи иқьаадқәеи днарыдтәалон, нас деиҭаадәылҵны, суасҭашьа гәеиҭон... уаҩ иимбацимаҳац акы саҿызшәа, ихы-иҿы шанхарак анырҧшуа, иҵьымшьқәа днарҩахо-аарҩахо, иқьышәқәа неиқәҵа-неиқәыхуа, ҽыҵга змамыз

ишанхара иаҳагьы исахьаркуа... Цқьа исгәалашәом, аха усҟан Фазиль аҭаҭынгьы дахон ҳәа сыҟоуп... Днатәон, днагылон... Мачҡ сшааҧсаз аҟара гәазҭаз Антонинагьы каҳуак, хаа-мыхаак наҳадылгалон... Убас сеазҵәылхны напы зсыркыз, астол ҧшьыркцагьы ꚙба-хҧа сааҭ рыла еибыҭаны инасыргылеит ашәшьыра амҵан... Иахьынӡасгәалашәо, сус зырмариаз аҧсатә ҕәқәа шьалашьынны ипашәӡа иахьыҟаз ауп... Исхашҭуам, шаҟа гәахәара снаҭоз, астол ашьапқәеи, урҭ ирыбжьдаз ареикақәеи неибаркны, даеакала иаҳҳәозар, "сырҿиамҭа" абаꚙ неибыҭаны, хыхь аҕәқәа неидсаланы аҵәымҕ ҿыцқәа раархара саналага... Изышәцәызӡарызеи, мачҡ сгәы хыҭхыҭуан, сагьшәон, абасҟак схы ӡырганы, ҟазак сакәушәа, напы зласкыз "апроект" акгьы алымҵыкәа, апап илабашьеиҧш иаасымпыҵахар ҳәа... Насгьы ус ахьымӡҕ згар, Аҧсны зегьы иаарылаꚙыр алшон, Вова Фазиль ду дзықәиргәыҕыз астол шбашахаз ҳәа... Фазиль ихыҧша злаҕәҕәаз ала, Аҧсны мацара акәым, иара Урыстәылаҟагьы ираҳар алшон сеызлазгалаз ари аус папанҵҟәыр... Аха ҳазшаз имчала, сыстол аҧшәмацәа иргәаҧхеит... Ашьҭахь сасра иаамꚙахыҵуаз зегьы инаддырбон, сара савторрагьы аӡәгьы ицәымӡакәа... Иахьынӡасгәалашәо, снапкымҭа қәҿиарала иахьыхсыркәшаз ахьӡала, Фазили сареи хпыҿк-хпыҿк неинҟьаны иааҗәит... "Сусумҭа" ахәшьара анаиҭоз, скульптор дук иусумҭа дахцәажәошәа, ихы ꚙышьҭыхны, ишыҟаиҵалац еиҧш, иблақәа шанхарак рхубаало, жәеинраалак аҧхьара иеазикуашәа, иқьышәқәа неиқәҵа-неиқәыхуа, даара ажәа ҟәандақәа сзикит ашәҟәыꚙꚙы...

ФАЗИЛИ, ИАҚӘЫҦИ, ХӘЫЦ-ЕИҚӘАҴӘА ЗЛАРШӘЫМЫЗ АҴЬМА-ЕИҚӘАҴӘЕИ

Агәхашҭреи ашықәсқәеи рынаҟә иаалҵны сҿаҧхьа иаацәыртҵуеит даеа епизодқәакгьы.

Фазиль иаҳа изааигәаз игәылацәа ҿыцқәа иабжьыргеит кампаниак ҟаҵаны, иуацәа-иҭахцәа, иꚙызцәа, игәылацәа неибаирбарц.

– Ус иаҧуп, иагьҳақуп... Анцәа илҧха-игәыҧха ҳәа ҵәыцақәакгьы аанкыланы, инауқәныҳәап, дад! – рҳәеит ари ацәажәара иақәшәаз абыргцәагьы...

Фазильгьы усеиҧш акы игәы иҭамкәа дыҟамызт, аха арманшәалашьа дақәшәомызт, абаꚙҧҵәа еиҧшьтәызар, иахьеиҧшьтәыз здыруаз ... мгәызырхәатәи адипломатцәа ражәа даназыӡырꚙы, чарахәычык зундаз ҳәа игәы ацҧыҳәо дааҟалеит ашәҟәыꚙꚙы ихаҭагьы...

– Ахарцьь сара сымч ақәхартә сыҟоуп, аус злоу аиҿкаароуп...уи аҿы шәара сшәықәгәыҕуеит ҳәа ирҳәаз дшазыразу деилиркааит... Ашәҟәыꚙꚙы инеицыхны ачара иуртә далаҟамызт, аха, иахьынӡаз-

дыруаз, атцыхәтәантәи аамҭазы аҳәааныруцә иҭыцыз иԥсымҭақәа, ишәҟәқәа ирыҭнытцны литературатә гонорарқәак иоуа далагахьан... Убри акәхап иаргьы еыӷәӷәала дцәажәартә дызлаҟаз... Аха агәыла-азла, иара ақыҭа, араион анапхгарагьы зегьы иара ижәԥа иқәырмыжьт... Дасу илшоз ҟаитцеит... Абасала, хара имгакәа Фазиль Искандер иаштаеы агәылацәа ааизан, алаф неибыҳәо, рацәак имырхьааӡакәа, уаашәԥык зкыша ашьапӡа дыргылеит... Акампаниахь иаарыпӡхьеит ашәҟәыԥԥы иԥызцәа, апӡсуа интеллигенциа рхаҭарнакцәа нагақәа, Гәдоуҭа араион анапхгара... Ус, иалырхыз аҭамада аныҳәаеақәа рапӡхьатәи рпартиа дахныҳәаны, ишаны асасцәа ианаарылеитцоз аамҭазын, зхы цьбароу аеыԥ еипӡш, ичаразуа, Фазиль иашҭа иааҭалеит усҟантәи аамҭазы “шестерка” ҳәа изышьҭаз, даара пату зқәыз “Жигули” шкәакәак... Амшцәгьақәа рышьҭахь иҵысыз аҳәынтцәа еимгәыцҟьаауа, “шестерка” ашҭа иҭагьежьуан, аҭаца дааргазшәа, артцәааҳәа асигналқәа ҟатцо...

Ашьапӡаеы аууы зыхга атцәацақәа еимазкуаз рыбжьқәагьы маҷк иааихсыӷьын, аишәа иахатәаз реиҳараԥык адәахьы иҟаз рызмырбоз амшьамба аеацәқәа ҵаркәакәаны, иааԥахан, амфитеатр аеы итәоушәа, рызегьы амӡырхахьы рылапӡш надырхеит... Ари еипӡш “ачқьараазрақәа” ҟатцо, амбатә зыреиоз дызусҭоу еилыркаарцазын... Ус амашьына-ласы ашә ааимпӡааны, ашырҳәа дааҭыцит костиум шкәакәак еыцҳҳараӡа изшәыз, згалстук ҟапӡшьы иатцаеырбоз ҷкәынеилҟьак... Уи Иақәыпӡ Лакоба иакәын...

“Иақәыпӡ дааит, Иақәыпӡ дааит! Шәипӡыл, амарцьақәа, шәипӡыл!” – саси-пӡшәымеи иаарылаԥит гәырӷьаеҳәашак.

Концертк иахәапӡшуазшәа, зыблақәа ааихмырсыӷьӡо ашьапӡаҟынтә арахь иаапӡшуазгьы, “изакәызеи, мшәан, Иақәыпӡ мыжда, иихәыцыз?” ҳәа цьашьахәык иазыпӡшын. Ибла ҭырхаха, ихы-иеы гәыбзыӷ ихалашо, амӡырхахьы дыпӡшуан, Иақәыпӡ ус баша-маша асеипӡш иҟоу аҳҭыс ахь дшымԥахымтцуаз зцәа иалашәахьаз Фазиль ихаҭагьы.

– Ашьапӡахь, ашьапӡахь инажәг, сашьцәа! –аӷьеԥҳәа арпӡарцәа еиеамсқәа ибжьы нарықәиргеит Иақәыпӡ! Аҵьма еиқәатцәа акәзар, уи маҷк ишыбнеикхьаз мԥашьо, акыргьы аеарххеит, ашаха иацымныҟәеит, иқәшьны иназгоз ирцәыбналарцгьы аеазнашәақәеит, аха наҟааҟ атәыԥа еимеапӡақәа нҭарс ииаанкыланы, ашҭа цәаӷәо, ашьапӡа иааԥнаргалеит мгәыӡырхәаа рыҷкәынцәа...

– Абра иеашәҳәа, абра, саашәыкәыхшоуп! – акаԥ-акаԥҳәа ибжьы тцарыхәтцәа ашьапӡа иаатцыԥит Иақәыпӡ... Ашьапӡа ахышәаара-атцышәара иахьазеиҟараз, аха иахьатәи аиниара ду еытцгас иамаз Фазиль Абдул-ипӡа дахьтәаз иацәыхарамкәа иааганы ашьапӡа аҳаҳәтцәаҳә иатцаргәаз алтә шьаҟа ду инадеарҳәалеит хәыцшкәакәак зларшәымыз уи аҵьма еиқәатцәа...

Асеипҧш арахәҭиаа замана Фазиль игәарҧ иҭазгалаз Хьынчажә Лакәаба хьӡырҳәага имаҭа Иақәыҧ-Ду аганахь ддыртәозма акампаниа ахылаҧшцәа ҟәыҕақәа, днаганы иара иахьихәҭатцәҟьаз, аклассик ивараҿы днадыртәеит... Ачарагьы маҷ-маҷ зшоурамца шьҭытцуаз аҩбатәи афазахь ииасуан... Атцәцақәа иахьырҭаҭәаз иҟаҧшьыуарцеиуан аҳардани акаҷыҷи реилаӡҩа ссир... Ачарауаа ршыкьыбжь иалыҩны иааҩуан макьана зшьара иқәымлацыз, излаҧшуаз ззымбатәбараз, изаҟаразаалак хәыц еиқәатцәак зларшәымыз аҵьма еиқәатцәа аҟаабжьы...

Геннади Аламиа

НАРҬАШӘА

Жәлар рҳәамҭа
аӡыхь ҭамба ҿамҩақәак[1]

ГӘЫНДА ԤШӠА

Нарҭаа аишьцәа
Еҳәшьак дрыман,
Диаанӡагь
Рлакәқәа дрылан,
Илакәылтәырц
Адунеи дықәлеит,
Иара аԥшӡарагь
Лара илықәлан.

Лашьцәа
Рызхара
Дрызбомызт,
Илыхӡыӡаан
Дунеи рбомызт,
Ирацәан уи
Илыҵашьыцуаз,
Данырбалак
Згәаҕ хыҵуаз.

Лхыи лареи
Еизынхарцаз,
Абааш – ҵәца
Лызҩаган нхарҭас,
Драаӡон,
Лшьапы шьац
Иахьмырсӡакәа,

Дгьыли жәҩани
Лмырбаӡакәа,
Дзеилаҳаз аказы
Мап рҳәомызт,
Лнапы иаадыркуан,
Ддырԥшӡомызт,
Баҩлашамзар
Фатә лымфацызт,
Чаԥашьала
Леиԥш дӄамлацызт,

Дшеишеиуа,
Лцәа – шәырҭаҭан,
Лҳәа уамшьуа,
Лӄазшьа татан,
Дҭыԥҳаха
Данаақәгыла,
Лҳәацәа дәықәлеит
Еишьҭагылан.

Лыбжьы мгацызт
Абааш иҩныҩны,
Арахь лыӡбахә
Адунеи иахыҩуан,
Деимаркуан
Адауаԥшьқәа,
Дшырымбацгьы
Лҳәара иашьҭан.

Мыцхәы аԥшӡара
Шшәарҭоу дырны,
Гәында лҽылыԥсахт,
Дрымдырраз,
Деилажәжәа – еилаԥцы,
Лҽеилаҳәашьа,
Зынӡа еицакны
Лхеиҿкаашьа.

Лашьцәа иҵьаршьеит
Ас данырба,

[1] Иацу. Алагарҭа анын «Алашара» №6, 2018 ш.

«Лыцшӡара
Лхы захылбааи,
Издыруада
Лгәы нҳархазар,
Дтцәахны дахьҳамоу,
Лхы лгәы ахшәазар?» -

Рҳәан Нарҭаа,
Ажәа лнырцеит
Ауаа рхымччарц
Иахьҭытцуа,
Дшыҟаз еипш
Еиҭа дҟаларцаз,
Нарҭаа
Драҳәшьапшӡаны
Дынхарцаз.

– Сыцшӡара
Аӡәы ила ҭнахуа,
Ҽаӡәы дшьыцны
Ипсы ихнахуа,
Исыхҟьаны
Гәыхь ҟамларцаз,
Сшыҟоу сыҟаз,
Хьымӡӷ ҳамгарцаз!

Раҳәшьа илҳәаз
Рхаҿы имааит,
Рпагьара иазымиааит:
«Ахьымӡӷ ҳәа
Бызҿу арбан?
Ас бшыҟоу
Ҳала бамбан!»
Илдыруан рҳәатәы
Дахыпар шамуаз,
Дшыҟаз дҟаларц
Еиҭа дшамшамуа,
Азы лхьырша,
Лҽааилалҳәан,
Дцәыртцт
Илзырҳәо
Гәында пшӡа ҳәа.

Ныҟәара ицаны
Ихынҳәыз Нарҭаа,
Ашҭа атцыхәан
Ҭыпҳак дгәарҭан,
Азныказ
Иаалакԝакын,
Дырдырит нас,
Гәында шлакәыз.

– Ишәҳәаз ҟастцеит,
Аха шәахьымхәааит,
Сыцшӡара схарахан,
Сышьтәымхааит!-
 Дахлафшәа илҳәаз
Лашьцәа иџьаршьеит,
Илыхәҭамкәа
Иларҳәахьаз
Аапхаршьеит.

Гәында илҳәаз
Баша иҳәамызт,
Нарҭаа рзыҳәан
Имаӡамызт,
Рыҳәса
Гәында
Ишлытцашьыцуаз,
Данырбалак
Ргәаӷ шхытцуаз.

Лҭархароуп
Урҭ ргәы иҭоу ҳәа,
Нарҭаа ироуҳәар
Баша ироуҳәон,
Ихартцомызт
Иахьа уажәрааӡа,
Гәында лажәақәа
Раҳааӡа.

Аицалацәа
Тәамызт баша,
Иазхәыцуан
Гәында
Дышҭадырхаша,
Атцыхәтәан урҭ
Акы иазнеиит,

Даарцхьарц
Афатә ырмазеины,

Нас аишәаҿ
Дызгаша лҿартцарц,
Аецалак дрышьҭит
Илалҳәарц,
Лҭацацәа аҩны
Илзыпшуп ҳәа,
Рчеицьыка
Агьама лбар
Рҭахыуп ҳәа.
Лашьцәа
Ирҳәара дазхәыцны,
Даалакҩакзаргь,
Лҭаца длыцны,
Гәында дналбааит,
Ҭаҟа ипшызгьы
Уи акәын ирҭахызгьы.

Ҩыцьа ахьтәоу
Ирывамтәацыз,
Уаҩы иифахьоу
Чыс зымфацыз,
Гәында Пшӡа
Иналыдтәалан,
Деиларгаӡеит
Лхы инҭалан.

Аишәа ҭацәны
Акы ықәӡамшәа,
Дтәан лара
Ҿатҵак лҿамшәо,
Усҟан лапҳхьа
Иарбан иқәмыз,
Афара акәым,
Илбарц дызқәитмыз!

Арахь даазгаз
Лҭаца гәымха
Длыдтәалан уа
Длыцәнымхо,
Гәында лҿы
Иҭалтцаз мчыла
Аҿатца
Лмацәаз агәылан.

Илбаалдеит Гәында
Дымхәыцӡакәа,
Абаҩлашеипш
Имҟаҟаӡакәа,
Лыпсы еихәлахан,
Дынхышәҭит,
Аецалацәа
Ахьышәҭ-сышәҭҳәа,

Дышьҭпаа дганы,
Тышак дарҭеит,
Илылгаз цьыршьеит,
Аха ирызгәамҭеит,
Иштылашааз
Абна агәҭатцәҟьа
Атыша лашьца
Дышҭашәатцәҟьаз.

«Дрыпшаалааит
Шьҭа дахьыҟоу!»-
Рҳәан игәырҕьо
Ицеит аҩныҟа,
Еилабжьеит урҭ
Ишырымҳәаша
Рхацәа рҿы
Мцымзар иашак.

Шәарыцарантә
Ихынҳәыз Нарҭаа,
Абааш-тҿаца
Штацәыз гәарҭеит,
Дыҩнырымбааит
Раҳәшьа Гәында,
Лхабар рмаҳаит
Егьа рундаз.

Рыҳәсақәа,
Рҭынха, ргәыла,
Аҿаца рҿалан
Еилагылоуп,
Гәында пшӡа

Лхырхарҭа
Зымбаз лашьцәа
Абна рҿарҭеит,

Ҭоуба уны,
Раҳәшьа дырбаанӡа,
Ма, џьара,
Лхабарк раҳаанӡа,
Хыбрак ахь
Ишымнеиуа,
Ишакьымсуа
Хаатәык аиуа.

Раҳәшьа лыда
Ҭакы змамыз,
Аԥсҭазаарагь
Шьҭа ирҭахӡамызт,
Рышә акны,
Рҿырзымшьуа рхала,
Рыҳәсақәагь
Аҩны ияаидхалеит.

Уара иушьуа
Анцәа дишьуам ҳәа,
Гәында пшӡа
Лыԥсы ҭам ҳәа,
Атыша дҭажьны
Наҟ изцыртцыз,
Деиқәзырхашаз
Хатцак дцәыртцит.

Алхәыз арԥыск
Иҩызцәа ицны,
Абнаршәыраҿ
Дшышәарыцоз,
Дарлашәт
Уа лашарак,
Атыша иҭыԥхоз
Мра каҷҷаран.

Игәы аатрысзаргь,
Ахатца дхатцоуп,
Ахықәаҿ днеины
Дыԥшит атцахь,
Ибеит хыхьынтә
Ибла дамжьо,
Мрада дкаԥхо
Пҳәызбак дҭажьуп.

«Дҭаагароуп!» -
Иҩызцәа еизигеит,
Хаҳәмҿыхә
Еиқәыртцан,
Дҭыргеит,
Лыԥсы ахәага ҭан
Макьана,
Уаҳа ияаицамкӡеит
Лсахьа шана.

Алхәыз дшанхеит:
«Дызшаз
Дишатцәҟьеит!»-
Иԥсы налылахеит
Убратцәҟьа,
Дсырцәажәап иҳәан,
Ажәак лҿымшәеит,
Аԥсҭазаара
Лҭахы – илҭахымшәа,

Дықәын Алхәыз
Иҩны дахьнаргаз,
Гәында пшӡа,
Абысҟак ззааргаз,
Длашон ахаан
Дшылашац еиԥш,
Атцх иазмырцәаз
Ашәахәац еиԥш.

Алхәыз амца икны
Дышгылаз,
Иаҳәшьа,
Гәында пшӡа
Длыргыларц,
Дналыгәҭасзар
Уа машәыршәа,
Инкашәеит
Мацәазк лҿытцшәан.

«Уҳ, гәышьа!» – ҳәа
Дынхыҟәтәалт,
«Деиҟәхеит!» – рҳәеит
Ашацәа ахьыҟәтәаз,
Илыкәша игылаз
Амацәаз шьҭыхны
Еибадырбон…
Лҿы ааихыхны,

Дзыҟәшәаз ралҳәарц
Рҭахын рызегь,
Шыҟәсынаҟьак
Илырпшызаргь,
Шьҭа Гәында пшӡа
Дцәажәартә дыҟан,
Ирзеиҭалҳәеит
Иҟаз шыҟаз.

Убри аамҭаз
Ашҭа аҵыхәан,
Дгәалҭеит рыцҳак,
Ибҕагь ыхәан,
Гәында илдырит:
Нарҭаа дрышьҭроуп,
Лашьцәа дреиуоуп
Лара длышьҭоуп.

Арҵәаа лырган,
Лашьа дизыҩит,
Алхәызаа рашҭа
Агәырҕьабжь ҭыҩит,
Аҽцәа рышьҭит
Нарҭаа ааргарцаз,
Алхәызаа рашҭаҿ
Зегьы еиҟәшәарцаз.

Хаҭала еибамбаӡо,
Еицәҟьалан,
Аишьцәа, пшаауа
Адунеи иалаз,
Аӡәаӡәала
Еизыргар акәхеит,
Алхәызаа
Уи рымч аҟәхеит,

Амчыбжь чара ду
Иахыҵны,
Ихынҳәит Нарҭаа
Раҳәшьа дрыцны,
Лнапы ыргьежьуа
Ран дырцылеит,
Мызла чаран
Инеиҵынкылан.

Нарҭаа ргәырҕьара
Наӡамызт,
Дара рзыҳәан
Еилкааӡамызт
Гыгшәыгҵас
Раҳәшьа илызныҟәаз
Хара дыҟоу,
Ааигәа дыҟоу.

Илазҵаан,
Изусҭцәоу лҳәомызт,
Рҭаацәараҟәа
Хлырбгаломызт,
Дандыршәа
Ҳаҟәтны ҳцоит ҳәа,
Иралҳәеит,
Изхароу
Шәыҳәса роуп ҳәа,

Аха дрыҳәеит
Ирымшьырцаз,
Ршьа хәымга
Рҽадмырҟьашьырцаз.
Илҳәаз хартҵан
Рашҭа иҭырцеит,
Рыҳәсаҟәа
Раҳәшьа
Илыхҭнырҵеит.

Нарҭаа дуҟәа
Уатҵәы ҳәа ихәыцны,
Аҭаацәараҟәа
Ирылалтҿыцны,
Гәында пшӡагьы

Лбааш дындәылтцны,
Адгьыл лырпшӡеит
Ашәҭеипш дгәылтцны,

Бла иамбо
Апшӡара пшӡароума,
Дааигәоума,
Ма дхароума,
Бзиа илбаша,
Дызбаша,
Мамзаргь дышәҭны
Ус дыҿшәашоу?

Гәында пшӡа
Уи дазхәыцуам,
Ага бҭьыци
Ашьха бҭьыци
Еипызгало,
Насып пшаласк
Шпалзамысри
Днымхарц лхала!

Иааит уи амшгьы…
Алхәызаа иреиуаз
Шәарыцаҩык
Бнала днеиуан,
Иишьыз ныпхьак,
Иҟоу ибарцаз
Дахьынапшыз
Ханк абартцаҿ

Длаша – лашо
Гәында дгылан,
Дибаз аахыс
Ипсы лылан,
Иахьа уаха
Дгәаҟуа длышьҭан,
Изырхомызт
Иахьанӡа лышьҭа,

Уажә даниба
Агәра изымгеит,
Лызҿиҭыртә
Ибжьы изҭымгеит,

Ақыҭа пшӡа,
Нарҭаа рқыҭа
Агәҭа, рашҭа-
Акакаҷ шәҭырҭа,

Данааҭаххы
Гәында дгәалҭеит,
Данааигәаха
Цқьа дылбарҭан,
Алхәыз шиакәыз
Лбеит дымҩашьо,
Дагьаацәшәеит
Бжьастцас иаашьа.

Дрызнымкылакәа
Луадахь днеиит,
Лара лыда
Ари адунеиаҿ
Хәарҭа шимам
Аахтны илеиҳәеит.
Ус аӡәы дхалеит
Нарҭаа ааиуеит ҳәа.

Дзыцәшәозгьы
Убри акәын,
Алхәыз иакәым,
Анцәа иакәыз,
Лааигәа анеира
Азин змадаз!
Нарҭаа дырбар,
Еибашьрада,

Ишзеилымгоз
Лдыруан Гәында,
Уеиқәзырхаз
Дҭахар зҭахыда!
Аха, ишпалури,
Дымцозар,
Лашьцәа рааира
Дацәымшәозар?

Ацәгьаҳәацәа
Аҳәатәы роуит,
Аишьцәа ирпылан,
Рыбзқәа дроуит,

Ирҳәеит арцыск
Абааш дышхалаз,
Дшыҟам уажәы
Гәында лхала.

Иҿаҳәатәхеит
Нартаа дуқәа,
Раҳәшьазатцә,
Адунеи иззықәу,
Изыбзоуроу
Ршьа алеиҩеира,
Изгәағьыда
Лааигәа анеира?

Дызустада,
Игәы итоузеи?
Раҳәшьа лывараҿ
Дызтәоузеи?
Иааицеипшит
Дзааз иҳәарцаз,
Иреиҳәеит дшааз
Раҳәшьа диҳәарцаз.

«Ҳаззыпшымкәа
Ҳашта италаз,
Хымдыр-цагьоуп
Уцәажәашьала,
Ҳауара згәапхаз,
Ухы ҳурбароуп,
Ахысра-еицлабраҿ
Аиааира угароуп.

Мап анакәха,
Апҳәысҳәара акәым,
Иухаҳарштуеит
Уахьииз ахьакәу!»-
Рҳәан аишьцәа,
Апхьа дхысырц
Идыртцеит
Рҳәаа иахысыз.

«Исышәмырҟатцан,
Уи ламысзам,
Шәапшәымацәоуп,
Шәапхьа схысзом!»

Иҳәан Алхәыз
Сит дирхысит,
Ибрыз ахҿа
Цьаргьы ихьымсит.

Ахаангьы
Баша икамшәац,
Алхәыз ихҿа
Имаҟа инақәшәан,
Ашта дықәхеит
Сит еиқәада,
Маҟаҿамҳәа, –
Нарт хлаҳәада.

Убас рыхьит
Нартаа рызегь,
Цырхага римтеит,
Драбашьызаргь,
Азәызатцәык,
Зыхҿа ихьысыз,
Инапы ҿиҟьеит
Дызлахысыз.

Раҳәшьа
Атыша лашьца
Дтызгаз,
Иҟьалахьаз дара
Еизызгаз,
Алхәыз шиакәу
Ґас ишьтырхыз,
Нартаа еилыркаан,
Хьаас ишьтырхит.

Ахатцараҿ
Ицыршәан илаз,
Ргәы дақәшәеит
Уи зегь рыла,
Дрымаҳәхар
Цәгьа ирбазомызт,
Аха уи аартны
Ирҳәаӡомызт.

«Иапсоу хатцоуп,
Сасра ҳаутаарц

Ҳгәы иштҭоу
Удыруаз заа!» –
Рҳәан Нартаа
Алхәыз днаскьаган,
Инаишьҭалеит
Хара имгакәан.

Ҵꚋа амамызт
Рхыпхьаӡара,
Иаапхьан иҟаз
Агәырҕьа – чарахь,
Алхәыз дыхиан,
Ашьха дхалан
Ашәарах ааицахьан
Еидцалан,

Шәхкык рахьтә
Хкык иазымхоз
Акәын уажәы
Игәы иҭыхоз,
Асасцәа ааины
Апсшәа реиҳәан,
Аишәахь инеиааӡа
Схынҳәуеит ҳәа,

Днашьҭалеит
Шәкы рахьтә игыз,
Арха иқәыз,
Ашьха икыдыз,
Зегьы дрылсит,
Аха имоуит,
Имбаӡакәа
Имꚋа ироун,

Нартаа рқыҭа
Дналагылеит,
Еилоуп зегьы
Хылагәыла,
Ибылуеит ақыҭа
Амца ацралан,
Арҳәцәа инарцоит
Ауаа еидцалан.
Алхәыз,
Арҳәцәа еилеицалан,

Реиҳараꚋӡак
Ирхит хҿала,
Ашәаџьҳәацәа
Ꚋыцьа аарылган,
Иаанхаз ҟамала
Даарылгеит.

Даақәгьыжьаан
Гәында длышьҭалт,
Аџьа ибазаргь
Ирхеит лышьҭа,
Иалҳәеит, лашьцәа
Анца инҭытцны,
Ақәылацәа
Шааз ихытцны,

Ишыццышәыртәыз
Нартаа рқыҭа,
Ишнырмыжьыз
Хытцакырҭак,
Иртҟәоз тҟәаны,
Иаанхаз ргәаҟны,
Рыпсы шҭырхыз,
Еилаҟәаҟәан.

Алхәыз лыпсы
Дапшәмамхазҭгьы,
Ишыҟаитцац
Ианаамҭаз дмаазҭгьы,
Нартаа ргәаҕ зегь
Лара ишылхыргоз,
Дшақәшәоз ахьымӡҕ
Илызхымгоз.

«Цәгьамзар, бзиа,
Ииуз ашьҭахь,
Даниарц дыҟам
Ацәгьа иашьҭоу,
Быжьрабыжьтцәоуп
Рымꚋа ахьнагоу,
Рыхәҭа иақәшәеит,
Урҭ бцырхагам!»-

Алхәыз
Гәында абас налеиҳәан,
Цахак даҳәеит
Инапы злаҿеиҳәо,
Лара илбарҭан,
Ихәра ғәгәамызт,
Цәыкәбарк ишьа
Кашәар лҭахӡамызт...

Ихәра ҿалҳәеит
Лара лнапала,
Цахала акәым,
Бырфын чабрала.
Алхәыз аӡныҟа
Амӡа дшыҟәыз
Дзышьҭаз ибеит,
Шәкы рахьтә
Акы игыз...

Дхынҳәит иара
Дабаҟоу рҳәаанӡа,
Нарҭаа дуҟәа
Рқьаф ҟалаанӡа.
Ӡаха-ӡымш
Ачара еиқәтәомызт,
Ианеилгагь
Асасцәа ццакӡомызт,

Ихысларц рызбеит
Ацәҟьара кыдҵан,
Рапхьа ахысра
Алхәыз идҵан,
Дапшәыманаз
Мап изкӡомызт,
Ахәра шимаз
Дирбаӡомызт,

Аха дхысырц
Инапы анышьҭих,
Игәарҭеит Нарҭаа
Иахьгылаз ишьҭахь,
Ишҿаҳәаз уи
Раҳәшьа лчабрала

Иабааигеи, рҳәан,
Урҭ ааилалеит.

Иазҵаар акәхеит
Иара днапхьан,
Даалакӡаакзаргь
Алхәыз апхьа,
Ианырмуӡа,
Дзыҟәшәаз реиҳәеит,
Ианраҳа раҳәшьа
Деиқәхеит ҳәа,

Нарҭаа дуқәа
Ашәшьы рхыҵит,
Ргәы алаҟан
Иашҭа иҭыҵит,
Ршьа зуз
Раға дыпхьацан.
Иапсоу амаҳә,
Алхәыз хаҵа,

Ашәӡык аишьцәа
Ус ишьҭрымызт
Шә-хкы шәарах,
Иҭакны ирымаз,
Аӡәаӡәала
Ириҭеит рцамҭаз,
Гәында лзыҳәан -
Акапкап - ҳамҭас!

Агәашә апхьа
Шәкыла, зқьыла
Арахә ҭиаа
Еилагылан,
Апшәма имҭан
Иахьцо иргарцаз,
Иабхәындцәа
Малла еизҳарцаз.

Ҭабуп, рҳәан,
Ихынҳәит ртәылахь,
Апсцәа иреиғьмызт
Рыуаа ирпылаз,
Излагылаз

Шьацмызт –
Ццышәын,
Илахьынҵададн,
Рылахь ҷышәын.

Гәында еиҭалҳәеит
Иҟаз шыҟаз:
Ианеилыркаа
Нарҭаа шыҟам,
Архәцәа шрыҟәлаз
Индыртцәарцаз,
Рҟыҭа былны,
Ирызго ргарцаз.

Ус егьрыхьуан
Алхәыз дмаазҭгьы,
Аҟәылацәа
Нимыртцәазҭгьы…
«Бымҭак иоума?»-
Илызтцааит Нарҭаа,
Раҳәшьа илҳәо
Шиашоу гәарҭарц.

«Дҟәаҟәамыз,
Ашшампахьшь даҳәеит,
Инапы ихәыз
Счабрала иҿасҳәеит…» –
Ҳәа анралҳәа,
Уи ахатца
Игәра шгатәу
Аишьцәа ихартцан,

Даацхьан,
Еиҟәирхаз аҟыҭаҿ,
Ачара изыруит,
Цьшьара иҭан.
Ҳаҳәшьа лзыҳәан
Еиҕьу ҳаҳәом,
Насыц шәымаз ҳәа
Наиаҳәан,

Днаскьаргеит.
Мызкы цаанӡа,
Даужәк

Дрыҟәлеит шаанӡа,
Нарҭаа дуҟәа
Рымч мырхакәа,
Гәында ԥшӡа
Ажәак лмырҳәакәа,

Диман ддәыҟәлеит,
Алхәыз ида
Гәында шьҭа
Деиҟәзырхарыдаз!
Дкылҟьа дааит
Адырра шиоуз,
Ихьанҭан уи
Агәырҩа иоуз,

«Шәымаҳәра
Сапсоушәа шәбозар,
Сара дсоушәыжь,
Иҟалозар!» –
Иҳәан,
Дрыхьӡеит ихала,
Хымш иныҟәаахьаз
Мышкала.

Ҿиҭит, иуго
Сыпҳәыс лоуп ҳәа,
Дагьизхьамцшкәа
Ипсы ҭоуп ҳәа,
Адауы днеиуан
Иҿырдагәан,
Ихы ахьхаз
Иҳапахьы акәын.

Алхәыз убасеипш
Еибашьрак ҭеитцеит!
Ихҿаҟәа иҟьеит,
Дырмеигӡеит,
Иҟәитцеит
Адауы ир цыххаа,
Анцәа иҳәо
Ироурц апсыха!

Иара дышианамхо
Еиликаан,

Гәында длеихсуан
Адауы икылкаан,
Инаҭирҟьоз
Хҿашәк дрыцгылан,
Алхәыз гәышцыла
Иааникылон.

– Ала бзиа
Пҳәыс илеишуам,
Уара – алажәхша –
Зегьы узеипшуп,
Дышәҭуп,
Дытцԥаап уналхьысыр…
Инкыл! – иҳәан,
Алхәыз дхысын,

Ахҿа налҟьеит
Адауы ипсырҭа,
Дааирҭынчит
Уаҳа изҿымҭуа.
Алхәыз дырхәхьан
Усҟан ҩәҩаала,
Дауажәк дахьицыпсуаз
Игәы ишалаз,

Дынхышәҭын,
Ипсы ааихытцит,
Ахәҳәабжь заҳаз
Ажәлар хытцит,
Ирбон Гәында
Дышлагырӡышоз,
«Лгәаҩс имааз
Дызшаз данишоз?»-

Дахьымаара ицаз
Дхынҳәышам,
Бзара – жәԥанхарц
Апсра – тыша,
Адгьыл мԥа
Нагӡахароуп,
Ԥыцьа раамҭа
Аӡәы иқәрахароуп.

Алхәыз ишьҭахь
Насыцк дашьҭан
Имԥахытцуа
Лара лашҭахь,
Ҭаацәараҳәа
Ашҭа дҭытцны.
Дшымнеиуа азы
Шьаҿак дицны,

Ҭоуба луит
Усҟан Гәында,
Леиҳа зымчны
Илиааиуа ида,
Аӡәы дизхьапшырц
Дшыҟам уаҳа,
Илымҳа шхылтцәо
Лапхьа икаҳаз.

Гәында пшӡа,
Ихатцампҳәысыз,
Лыӡбахә заҳаны
Згәы мыҭрысыз,
Иреиҕьу арпар,
Лҳәара иашьҭан,
Еишьҭагылан
Иҭалон лашҭа.

Леиҳа зымчу
Арахь дмааиит,
Лашҭа иҭалоз
Зегьы дыриааит,
Рлымҳақәа хысса
Атцәԥанкәа
Ирхылшьуан,
Ашҭа иҭытцуан
Рҿырзымшьуа.

Хәажәарпыс
Ашәԥык иакәны,
Раҳәшьазатцәы
Диҳәарц иакәкны
Нарҭаа рашҭа
Дагьааҭалеит,
Гәында
Аисра идылгалеит.

Пҳəыск длеисуа
Ихəҭоума ахаҵа,
Аха ишпеиуеи,
Лара дхьаҵуам,
Леиҳа шимчу
Агəра лгароуп,
Ма излымҳак
Ныжьны дцароуп!

Апшӡара
Даиааирц мчыла,
Днеины Гəында
Даалыдгылеит,
Нас, убасеипш
Еисрак ҭарҵеит,
Дгьыли жəҩани
Зегьы дыргəамҵит,

Рҳақьпсықь заахаз
Ашəапыцьап хыхəон,
Рыбжьыцəгьа игоз
Апсцəа арҿыхон,
Хəажəарпыс
Имч ааизиган,
Гəында пшӡа
Лҭыԥ дахиган,

Даниршə, иҟалеит
Иҟамлацыз,
Дкаҳаит
Аӡəы адгьыл
Изамырбацыз!
Амчи апшӡареи
Ааинаалан,
Насыԥын Нарҭаа
Рыҩны иҩналаз.

Леиҳа зымчу
Диниарц зпеипшыз,
Гəында шьҭа
Аҳəыҳə деипшын,
Лашьцəа ракəзар,
Ргəы ҭынчын,

Ианырба рыуара
Зҭаххаз имчыз.

Саҭанеи Гəашьа
Гəында лзыҳəан
Иахьеи-уахеи
Анцəа иҳəоз,
Лҳəахьа наӡан –
Насыԥ лыман,
Ашəҭқəа дрылан
Лыԥҳа длыман.

Згəыхəтəы иахьӡаз
Хəажəарпысгьы,
Апсшəа раҳəан
Хаҵагь пҳəысгьы,
Амҩа дықəлеит
Аҩныҟа дцарцаз,
Атҵаул чара пшӡа
Ирхиарцаз…

Нарҭаа раамҭаз
Ахаҵа дхаҵан,
Ахаҵа ззырҳəаз
Уи дфырхаҵан.
Ладеи ҩадеи
Ахацəа рыла,
Ибеиан усҟан
Апсынтəыла.

Нарцьхьоу дыхьчан,
Абна дылан,
Ашьха дкыдын
Уахы-ҽнылa,
Дшəарыцаҩын,
Ихҿа кашəомызт,
Деибашьҩын,
Апсра дацəшəомызт.

«Чоу!» – ҳəа Аисырра
Дныкəпалон,
Нас Кəын иашҭа
Дынҭапалон,
Уахьынтə дыԥон

Даҽа шьхакахь,
Ҭа даамышьҭуа
Идгьыл гәакьахь.

Нарцьхьоу абааш
Иман нхарҭас,
Ҽа баашк лзалхын
Ипҳәыс тәарҭас,
Рҽеимардон
Хатцеи пҳәыси
Абаашқәа ирыбжьдаз
Адашқәа ирысны.

Ичон аамҭаказ
Еибадырны,
Аамҭа аамит ҳәа
Иҟамтца адырра,
Ҽнак днатәан
Крылфеит лхала,
Апҟарра еилазгаз,
Даҽакалагь

Дылжьар шауаз
Дазхәыцны,
Нарцьхьоу иршәит
Хаҳә дук ытцхны,
Ипҳәыс лбааш
Ирхәашарцаз,
Ларгьы убраҟа
Днатцапс дцарцаз.

Нарцьхьоу ипҳәыс
Илыхьз азыҳәан
Датеимтцарц
Лхатца диҳәарц
Лшьапқәа хтны
Ибаашахь дхалеит,
Ихаирштын
Иаргьы игәала,

Дрыцҳашьан,
Иланаижьит,
Ларгьы лассы
Ари адунеи
Нлыжьит.
Аамҭа анца
Пҳәыс дигарцаз,
Ицназгаша
Азәы дипшаарцаз,

Дышдәықәлоз
Иан илеиҳәеит,
Ишлаҳахьазгьы
Дырҳәахьеит ҳәа,
Гәында пшӡа ҳәа
Азәы дшыҟоу
Иалҳәеит,
Инацылтцеит:
«Дануба уҿалҳәеит!»

«Нарцьхьоу хатца,
Адәы иқәу соуп ҳәа,
Дансгәапха,
Дҳәаны дтәоуп ҳәа,
Дызусҭада
Мап сцәызкра,
Дарбан
Дсымаикырц
Зҽазызкра!».

Имҳәеит лызбахә
Шиаҳахьазгьы,
Бзиабарала
«Дышҿалҳәаахьазгьы»,
Ирашь
Ахьыкәадыр изақәын,
Дыцеит «чоу» ҳәа,
Уи иҟазшьа акәын.

Мрагылареи
Мраҭашәареи,
Ашьыжь шареи,
Атцх лашьцареи
Гәында лсахьа
Избжьагылеит,
Дырҳәахьеит ҳәа
Даанымгылеит,

Мрагыларахьтә
Нарцьхьоу иаашьа
Мрагылашьан,
Мраҭашәашьан,
Ажәҩан ҵшәаауа,
Ирмацәысуа
Дшаауаз збоз зегь
Рыгәқәа ҭрысуан.

Уаҩыбаапск
Дшымҩахытцуа
Гәашьа Нарҭаа
Ргәыреанылтцеит.
Уссгьы ирымкит,
Ампыл иасуан,
Апагьара
Нарҭаа иртцасын.

Ирашь аҧынтца
Иҭќьо апшацәгьа,
Деыжәтцит Нарцьхьоу
Ашҭа агәҭатцәќьа.
Апсшәа реиҳәеит
Нарҭаа дуқәа,
Еимтцакьачо
Адәы иахьықәыз.

Драҭәашьан
Иааҳәны изхьампшит,
«Митәык ҳзыпшуп
Ари амшаз!» -
Лҳәан дикәшеит
Асас Гәашьа,
Дзақәшәозар ҳәа
Игәыќатцашьак.

Лпацәа дрыҳәеит
Изҿу иаќәытцны,
Рашҭахь асас
Имҩахытцыз
Ишахәҭоу еипш
Апсшәа иарҳәарц,
Ҳаҭыр иқәтцан
Аҩныќа днарпхьарц.

Нарҭаа цыҭҩык
Ирҭахӡамкәа
Апсышәак иарҳәеит
Гәы атцаӡамкәа.
– Шәаҳәшьа лзыҳәан
Сымҩахытцит,
Дсымҳәакәа
Ашҭа сҭытцуам!-

Иҳәан Нарцьхьоу,
Лбара дахгәаќуа,
Даарызтцааит:
– Лара дабаќоу?
Иќамлари
Арахь даацәыртцыр?
Гәында дтцәыуо
Ашә даахытцит,

Лара лзыҳәан
Имаӡамызт,
Нарцьхьоу иааира
Ҽеи ишазҳәамыз.
– Агәашә иатцархан
Х-ҩык сашьцәа,
Иақәуршәазар
Апсра еиҭапсратцәќьа,

Усҿапшырц
Угәы ишпаҭоу?
Нарцьхьоу
Гәында пшӡа дишаҭан,
Икаижьыз
Агәашә ду цыххаа
Иатцахаз
Иргылт дҩарыхан.

Ирҭааз
Дзакәқәаз гәаҭан,
Аихатә рымӡ,
Уаашәҩык тәарҭас
Ирымаз аалгеит
Гәында ишьҭыхны,
Илымчу цьашьо,

Иҿааитцыхны
Нарџьхьоу
Арымӡ
Данаақәтәатцәӷьа,

Инытцаӷацеит
Иара убратцәӷьа.
Илзытцымхит
Гәында дахан,
Лашьцәагь ааиит,
Аха иахәом,
Нарџьхьоу
Арымӡ днахьысны,
Инытциршәеит
Наӷ нацәкьысла.

Ипхаршьеит Нартаа
Ирхәо рҿамшәо,
Нарџьхьоу
Аштаҿ
Иуапа нкаршәны,
Ихылпа днықәтәеит,
Инаргылан,
Изакә хылпааз
Уи днызкылаз?
Апшәмацәа
Мбатәык дшыртааз
Агәра анырга
Дшыркым хьаас,
Иаахтытцәӷьан
Имырбаӡакәа
Ипылар акәхеит
Дыртахӡамкәа.

Асас данҿыжәтц
Ҩыцьа ипылан,
Агәра имхны
Ааигәа игылаз
Аихатә ҿхарпарта
Иахадыршәит,
Уаҳа апсышәакгьы
Рҿадмыршәит.

Аҿхарпартагь
Анышә итцалт,
Аихаӡа хыҳаҳан
Хапыцла,
Итцжәан агәашьа
Изыдҿаҳәалаз
Арашь аапкны
Ашта итцалеит.

Нарџьхьоу
Иабџьар ааиӷәныхны
Иандиркы,
Аарла ишьтыхны
Аихатә гәашьа
Изықәкнарҳаз
Нытцыҩрын,
Ихышәтны икаҳаит.

Инаирсын илабашьа,
Иазнымкылаз
Аихатә гәашьа,
Иабџьар зегьы
Уа иныкнеиҳаит.
Нартаа ихьааргоз
Зегьы реиҳа,

Ирыздыруамызт
Иааишьас имоу
Зымч ду апхьа
Зыхшыҩ гылоу.
Гьангьашрала
Ашҳам итан
Дрымшьуазар
Пцсыхәас иртои?

Ага матапшь
Иашьтартцазгьы,
Уи иашьталан
Ашьха ицазгьы,
Аныхынҳәы
Ашҳам рыман,
Еиларыӡҩан
Хыма – пцсыма,

Ирылартәеит
Аҩи атәани,

Нарџьхьоу
Аишәа дахатәамыз,
Ачеицьыка
Агьама ибарцаз,
Хьӡыда- џшада
Дҭадырхарцаз,

Атәан хәшәыркы
Ирҭеит џьамла,
Ачаҟәа иааргаз
Хыхәхәон шҳамла.
Нарџьхьоу
Арыжәтә идырцалеит,
Акы днацҳарц
Идыргалеит,

– Аиҳабы иапхьа –
Ҳаҕоу иаҳааит!
Имҵашәыргыл,
Агьама ибааит!
Иаахтыцәҟьаны
Мап рзымкит,
Атәан идыржәын,
Раб дааиқәыркит.

– Зҳәахьа ҟало
Шәан дабаҟоу?
Сцом лажәа ҟәыш
Смаҳакәа!
Ари ачаҟәа
Сара исхәызаргь,
Иаасымылдар
Шаҟа исҭахузеи!

– Уара иаанкыл,
Ҳан дынҭыцит!
–Ус анакәха,
Еиҳа зхыцуа
Сиҭ иусҭоит,
Уара инкыла!
Иааиқәшәацәгьеит
Сиҭ дахьгылаз,

Аха асас иажәа
Ҩбамтәкәа,
Ачаҟәа ҭаирцәит
Цәыкәбар ҭамкәа,
Дагьынхышәҭит
Дахьындәылҵыз,
Ирӡеит Нарҭаа
Иџсы шихытҵыз.

Идырҭәит ҿыцны
Ачаҟәеи аџьами,
Ианизымиааи
Ирџеипшу џсрами!
Иџыр пацеи
Ихапыцқәеи
Ирытҵраӡан
Иаарыцқьан,

Ижәит Нарџьхьоу,
Аҩгьы атәангьы,
Ирмыхәеит Нарҭаа
Амаҭ шҳамгьы.
Быпҳа дызгоит ҳәа
Ран илеиҳәеит,
Иимырҳаит ирҳәаз
Дырҳәаахьеит ҳәа,

–Дсымазкуа
Схы иадыскылаз
Зәыр дыҟазар
Шәипхьа, ишәырлас!
Иаргьы дхатҵоуп,
Саргьы схатҵоуп,
Еибашьразар –
Иаабацоуп!

–Хәажәарпыс
Хара дыҟоуп,
Дшәарыцаҩуп,
Шьхала дныҟәоит,
Ҳабжьы наҩыр
Иара иҟынӡа
Уахьыҟазаалак
Иуам духьымӡар!

–Дсыхьӡааит, нас,
Дысзыхьӡозар,
Ахатца ҳәа
Ихы ипхьаӡозар!–
Нарџьхьоу
Аишьцәа нарызҿитын,
Ахан хьытцәацара
Ашәқәа пиеын,

Гәында пшза
Иеыхәда дықәкны
Дыприт псаатәтцас
Нартаа ирхыкны,
Дцон ирдыд,
Ирмацәысуа,
Геи-шьхеи
Еибарга дырхысуа.

Харантә ихынҳәыз
Сасрыкәагь
Нарџьхьоу
Жәамш иинықәаз,
Мышкала итахын
Дахысырц,
Аха иашьцәа
Днарапысын,
Данныкәлагьы
Иага дихьӡомызт,
Нарџьхьоу
Ирашь цыруан,
Иаапсомызт.

Хәажәарпыс
Икалаз издырам,
Ианаамтаз
Имоут адырра,
Уаҩы изымдыруа
Дахьыкоу,
Бжьы ахьымнеҩуа
Хара дныкәон.

«Уаа, иахәалак!
Иахәалакгьы!» –
Аҳәҳәаҩ ибжьы
Заҳалакгьы
Иҳалшарызеи ҳәа
Иааидгылон,
Хатә рыцҳаран
Ирыдыркылон
Раҳәшьа лчара
Аламталаз,
Нартаа рашта
Агәырҩа италаз...

Гәында лыҳәҳәабжь
Адунеи иахытцәо,
Жәҩан икыду
Амра ҿырцәо
Хәажәарпыс
Хҿатцас илкьеит,
Пшатлакәын
Камчыс иикьаз,
Изаанхаз
Аамта мачын,
Иага дызнысхьаз
Амҩа иркьаҿын

Дихьӡеит,
Дыпшны
Дибартә еипш,
Хәажәарпыс ҿитит
Уи иаҳартә еипш:
–Уеынкыл,
Иуго лкасы ухамзар!-
 – Усыхьӡа, нас,
Иулшо акы акәзар,

Ухҿа аҿаарха,
Ухьӡаҩызар!
Укама сылҳәа
Ушьауҩызар!
Егьыс,
Ҳзеилгом аламала,
Мчыла изгаз,
Дустом хаала!–

Иҳәан Нарџьхьоу
Иттәыхаа иеышьта,

Дыццакуан
Дизхьампшʒо ишьҭаз,
–Ҳаибаумыршьын,
Иҟалозар,
Доушьҭ,
Илхылгахьо
Лызхозааит…
Нарџьхьоу
Акы дыннакылом,
Хәажәарҧыс иихәо
Идикылом,
Апхьахә згаз
Ихымҩапгашьа
Дахьаҵаҿырбо
Иамам чҳашьа.
Еизааигәахан
Ахҿа еиларҵеит,
Аибашьраҵәҟьа
Ззырхәо ҭарҵеит.
Нарџьхьоу
Ипхьеицон
Ахҿа нацәала,
Хәажәарҧыс
Икуан уи
Аҳауа ишалаз.

Еибашьуан урҭ,
Пҟара еиламго,
Зыхҿа нызхыз,
Егьи изаа́иго,
Ахәра инызцаз
Ихәра ҿаихәо,
Аʒәы ихаҵара
Егьи еиҭеихәо.

Нарџьхьоу даншы
Икылкаан дхысит,
Ихабжа ихихзаргь
Игәы дзамысит,
Иаҕа ианихәа
Схы ичаҧоит ҳәа
Аинар-жьи
Иҟынʒа сцоит ҳәа.

–Уца, умыццакын,
Сыҧшызаап,
Схы снахәаҧшып,
Саргьы схәызаап!–
Ихәан Нарџьхьоу
Иаҕа днаскьеигеит,
Ажьиираҿ
Иҧсы неиган

Хәажәарҧыс,
Аинар дихәеит,
Акгьы шыҟамгьы
Ихы ҳәа,
Иқәиршәырц
Иахьҧҿу гәаҭан,
Изичаҧарц
Ақәыршә аҭан,
Насгьы маҷк
Дааласырцаз,
Еибашьрами,
Иаҕа
Дымпшырцаз!
Аинар-жьи
Аамҭа игозма,
Иқәиршәит,
Аха уи азхозма,

Икәыршатәын
Еихатә гәыргәылла,
Ирххатәын
Асалқәа рыла,
Ианеибгаз ааста
Иҕәҕәахарцаз,
Ахҿа анақәшәа
Иадҟьа ицарцаз.

Аинар-жьи
Иус идыруан,
Еиқәирхеит
Ахгьы ахдыррагь.
Хәажәарҧыс дхынҳәит
Ашәдәыҟа,
Нарџьхьоу
Дыҧшны дахьыҟаз.

Еибашьран еиҭа,
Ахҿа еилысуан,
Хәажәарцыс
Икылкаан дхысны
Зарманап зыцриҟьаз,
Нарҵьхьоу
Иарґьанап аниҟьа,

Ибрит ҽа хҿак,
Иқәкны иааиуаз,
Ас зылшо
Иҟалон даиааир,
Аха аиааира
Ус мариамызт,
Аӡәгьы дхьатцырц
Игәы иҭамызт.

Хҿала ианаму
Аҵьынчархь дәықәтцан,
Нарҵьхьоу ишьапы
Пыххаа иқәтцан
Данаагыла,
Хәажәарцыс изгәамҭаз
Аҵьынчархь
Еиҟәнажәеит ихагәҭа.

– Инаӡама?-
Дтцааит иаазышьҭыз,
– Схытцәҟьа иҭашәеит,
Ухымҟьеит ушьҭа!
Схынҳәуеит упшуазар,
Аинар-жьи
Схы қәиршәп иауазар…

Нарҵьхьоу еиҭа
Диқәшаҳаҭхеит,
Аинар ҿыц
Дықәиршәыр акәхеит,
Даныхынҳәгьы,
Ихәҭаназ, дхысит,
Нарҵьхьоу уаҳа
Акы ааихьымсит.

Дхысит иара
Днапшны игәаҭан
Хәажәарцыс
Ихы ачапарҭа,
Ианықәицҟьаа,
Ихы дамыхәо
Дынхьадышьшьит
Адәы атцыхәан.

Нарҵьхьоу ддәықәлеит
Гәында диман,
Ашьха дуқәа
Ирылган имҩа,
Дагьхытцт
Ҳәымҩа акатцәара,
Шьаҿак дашьҭуам
Иаапсара.

Пхьаҟа дзымцо,
Шьҭахьҟа дзымцо,
Дышьхныпсылеит
Иҭып дзахымтцуа,
Саҭанеи Гәашьа
Лышәии,
Днанамышьҭит
Ашәи-ҭышәи:

«Нарҵьхьоу,
Абас сыпҳа дзыргәаҟыз
Аиааира иугаз
Утцыхәтәа акәыз,
Дгьыли жәҩани
Урыбжьакнаҳаз,
Дугәытцак Гәында,
Узтцымтцра гәнаҳан,
Анышә хьшәашәахь
Улаҟәлааит,
Ушныкәҳалак
Каамеҭ ҟалааит!

Иагымхарц
Адунеи пшӡара,
Апсҭазаара
Иацәымӡырц хаара,

Анана Гәында ҳәа
Рҳәалааит,
Пшӡареи хаареи
Брынцәахәхааит!

Ушәапыцьапны
Адунеи уанылааит,
Хәажәбыцапшӡан
Ауаа урызгылааит,
Убӷьы кампсаӡо
Ушәҭуазааит,
Ахәажә пацха
Насып ҩназааит,
Ухьӡ ада
Хьӡы рзымҳәо
Хәажәкыра ҳәа
Ауаа анныҳәо!»

Ирҳәоит Саҭанеи
Лҳәахьа наӡеит ҳәа,
Доуҳа ззылуз
Ирыхьӡеит ҳәа.
Нантәаара ахәаҿы
Дқьашанан,
Дынхеит ҳәа
Гәында пшӡа,
Д-нашанан!

Адунеи дақәлан,
Хәажәарпысгьы,
Илакәны
Ипсҭазарагь,
Ихҭысгьы,
Иахьа, уатцәы
Ирҳәо, инеиҭарҳәо
Дынхеит, Гәашьа
Ус данаҳәа.

Иҽгьы иаргьы
Ҳашҳатәаран,
Лара Гәындагь
Дизеидаран,
Нарцьхьоу,
Аҳауа далакнаҳан,
Ауаа итцапшуа
Рҭахӡамкәа уаҳа,
Длаҟәит, рҳәоит,
Адунеи иамкуаз,
Узитцымсуа
Умҳәазакәа!

(Иацу ыҟоуп.)

ДАУР НАЧҞЬЕБИА

АРЫМА УАФЫ

Ароман[1]

Уи цьеи иласхәарын, настәи ҳаизыҟазаашьақәа ҿакала ицар ауан – иаҳа иуадаҩу мҩала, саргьы, сыбз сахьақәитым атцыхәала, еидарак сатцалон истахзамкәа. Мап, гәаныла акәын избаны ишсымаз. «Избаны» рацәак ииашам, ус сазхәыцлон ауп, иналаршә-ҩаларшә, шьыжьла сиарта сылаианатц, мамзаргьы ацәара сҿазкуа уи сиарта саныларшәу (ашьыжь – сымчқәа тоуп, сеибгангьы атцых салтцит, гәыгра еижьадақәак, амра ашәахәеипш, сҿапхьа ицәырҟьацәырасуеит, убри аҟынтә «сылаианатц»; уахынла акәзар, мыш дуззак исхызгаз саркареит, арахь атцыхгьы макьана испеипшуп, акгьы еилкаам, акгьы дырым, зегь уашәшәыроуп, убри аҟынтә ирыцҳахәха «сыларшәуп»), – ус сазхәыцлон ауп, иаҳҳәап, иаалырҟьаны ҳаибагар ҳашпаҟалари егьиҳәа. Фыцьа атәымуаа еицынхашьас ирымоу схаҿы ишысзаамгозгьы. Сангьы таха сылтомызт: «Даур нан, пҳәыс даага. Саргьы шьта ипсуа соуп, са саныҟам узызәзәода-узыҳәҳәода, уфатәужәтә ҟазтцода, уцәарта-уиарта зырҿеиуада. Шәышьтра уаразәк уоуп инхаз, убригьы уазхәыц, нан».

Уа диашоуп: саб ишьтра саразәк соуп инхаз. Ҿакала иуҳәозар, ашәышықәсқәа (азқьышықәсқәа сҳәар исымазкуада, ауаҩы адунеи дықәнагалеижьтеи сыҟоуп саргьы; саргьы – хатала абри аҩыза ажәла змоу, абри аҩыза ахьз зхоу, абри ашықәсан абри атыпанииз сакәзам сызҿу, аха – еибыташьала ауаҩпсы ззырҳәо), – ашәышықәсқәа ирылсны иааауа сышьтра шьтарнахыс иацтцахазом, сара сҿы интцәоит. Игәырҩатәума уи? Сан илгәырҩон, сара – мап. Изылгәырҩози сан? «Уара ушьа иалтцыз узгәаалашәо, ухьз зҳәо азә дынужьыр ами, нан». Диашахзар?! Усҟан пҳәыс даазгар акәхоит – сара сабацәа шысгәалашәо еипш, саргьы сызгәалашәо азә дҟаларц азыҳәан: «Абри ҳаб-ҳабду-ҳабду иабду-ҳабду иабду иабду… тцыхәаптцәарада (ҳазегьы ҳзызгәышьуа!) иакәын!» рҳәаларц цьоукы ашәышықәсқәа (азқьышықәсқәа сҳәаргьы исымазкуада) рнаҩс, кәтыҿарҳасымтак иадамзаргьы сыпсы татцауа…

Васики Иуроси рҟыт уаҳазомызт, рҿеиқәкшәа иҟан. Васик инапы илахь иапыракны, дхәыцра мацараха, дшьаҳитхашәа ашахматтә ҕәы илапш анкылан, уадаҩрак дыштәашәаз мҩашьо. Иурос, игызмал цышәырчча изымзо, уи дихәапшуан, қьаафырмаанцыз, ишакәхалакгьы апхзы улысхит аанаго. Зны-зынла уи илшалон Иурос – Васик апхз

[1] Иацу. Алагарта анын «Алашара» №6, 2018 ш.

илхра, аха уи зыхƙьоз, абрагьы еснагь дӷашьон Иурос, маана ӷәӷәак ахьитцеигалаз акәӡамызт, аха Васик излауала Иурос, дшымгәыӷӡоз, ипсы егьымцо-егьымаауа, дƙәыбаса дышьҭеитцарц азы амӷақәа дахьрышьҭаз акәын. Шамаха урҭ амӷақәа ипшаауан Васик, Иуросгьы, игызмал цышәырчча аминуҭаз инеиҿықәбон, инапқәа игәытцапсаны, шьа кәармак иламкәа дцәышӡа даатәон, ихабгаӡаны.

Егьырҭ ихәмарқәозгьы рыбжьқәа мачҳын, ак еибырхәозаргьы инытцакшәа еибырхәон, ианныƙәоз изхьысуаз рсааҭқәагьы рыбжьы аарла игон. Аблиц иасуаз рсааҭқәа ракәзар, уажәы-уажә рхы иахьықә-суаз аƙынтә, еихьымӡа-еицымӡо, ҿах-сах рымшын.

Алдыги сареи ашахмат ҳаицамысижьҭеи акраатцуан, ишиҳәо ала, иеадцаланы даҿызар, уажә имчу абаздыруаз, сгәысеанын, сыццак-цәомызт, цқьа схәыцны сныƙәон. Уеизгьы-уеизгьы сииааирц сҭахны ҳәа акәӡам, сатцаха, саиааи – уи рацәак исгәырӷомызт, аха избан сымч сзавагылара, исылшо аарпштәымзи. Ҳазегьы ҳалшарақәа ҳәаак-ҳәаак рымоуп, ара избатәу – урҭ ахьынӡаƙоу. Ауаӷы убри дшашьҭоу ауп шамаха аартрақәагьы шыƙаитцо.

Алдыг ашахмат ҳаҭыр ду изақәын, аха ихаҭа хәмарӷык иаҳасабала дыцсыеын. Дышныƙәаша аамҭарацәа дазхәыцуан, ишьҭеитцон-ишьҭихуан, аҭыхәтәаны ииулак игәаӷьны ифигура аҭып ҿыц ахь днагәҭасуан, изымыхәшьадыз ашәарҭара иҭаргыло: дук мыртцыкәа иахаӷоз сфигурақәа еƙьарҭа амамкәа ахыц иҭакны, ахгьы изамыхәо, егьырҭ ифигурақәагьы изырмыхәо иаадыртәон, мамзаргьы зынӡаск икагәаны ианырфозгьы убарын. Ӷба-хца шьаҿа цхьаƙа изыҳаса-буамызт, нас, зны-зынла ишҳахьло еипш, излеиӷьу ала ацынхәрас излеицәоу ала дыхәмаруан.

Убасшәа сгәы иснарбон, гха дук аныƙастцо дазыпшушәа – ипсыены ашахмат иасуа зегьы иҿымцәаауа ргәыӷра. Ашахмат аҿы убас иƙала-лоит, знызатцәык ишакәым уныƙәар, аминуҭаз уанатцахо, аминуҭаз мач-мач еиҿукааауаз зегьы анеилабго. Дцәытцатәаны, саншьацәх-нысло дазыпшуп, гьаaурманцыз (ус иҳәалон сабду цсаҭа шкәакәа, санду лывараҿы ижу)!

– Иазхоуп, иазхоуп! – Уи Васик иакәын, Иурос ицәиккрақәак бжьеимгалакәа дыƙам, дақәикит ауп...

Алдыг иеeиқәатцәа самсалӡа иаашьҭихын, инаганы иахьиргылаз, ӷынтә ныƙәара ашьҭахь исфеит. «Ƙоҳ!» – иҳәеит Алдыг.

Иахьагьы цхызла избалоит ҳацәкамбашь ду, усƙан уи алақәа ҭраа ишсыхәапшуаз. Агацәа ааит, акәацҭиӷцәа. Руаӡәы тцаӷак иакәын, дхаккала, аха инапқәа уаарыцәшәарын – убасƙак идуун; ишәпа-шәпаӡа, рда иатцәақәа арахь ирылыҳәҳәон, аматқәа реипш. Егьи – дышьҭаӷьачаӡа, пылтыƙсак, гәырӷьа-ччаракгьы иҿықәыхуп – гәа-ныла ипхьаӡозҭгьы акәхарын, шаƙа дахашәаларaны дыƙаз.

«Нан, Даур, иаҳцәырӡар ааста, иаҳҭиип, капеиқәак ҳнамҭари».

Аибашьра ашьҭахь акәын, аӷычрақәа, ақәыларақәа рацәан. Га-лынтәи агырқәа рырахә меигӡарах ишаaргазгьы – ажәқәа, ацәқәа,

акамбашьқәа, – шықәсык ала зегь ыфаны-иҕәыхны иаатәеит, нас аҧсуаа ҳтәқәа ирылагеит. Жәы нымхеит, цәы нымхеит, ишхьара иҟаз ҳкамбашьқәа ԥба иҭдырбгаз рымгәақәеи рыхқәеи роуп иаҳзаанхаз. Ҳаҭцаҟа, Аалӡга ахықәан, еимырыжәжәеит ԥ-шьапык змоу абгақәа. Ҳанрыхьӡа, изықәшәаз рзымдырауа, рылақәа ҭызза, ҳажәкамбашьқәа рыԥбагьы рыхқәа еиваҵаны ишьҭан. Наҟ, ачықьрахь, иҭдырбгаз рымгәақәа, рырҳәаарах кажьын, амҵ рхаабыц.

Сан дахымҧсааит ауп, иҳахьыз шыгәнылгауаз ҳәашьа амаӡам. Арахь ҳгәылак гәԥарас длыман, сара сҿы егьшылымҳәазгьы – ҳаиванагалар лҭахымызт. Уи лҳәара абасҭахыз, саргьы уи иахь схәыцуан, иҳацрасыз уи ахәымга шиакәу, ма дышрылоу, ма ибз ала ишыҟалаз. Аха ӡбашьас иасҭара сыздырамызт, арахь, излархәоз ала, деибашьит хар имамкәа. Уи – усҟантәи сгаӡара! – саннакылон: еибашьыз, ахы иаҿагылаз, ҳажәлар зыхьчаз усҵәҟьа шҧаҟаиҵарыз!

Иаанхеит цәкамбашьк, ҳагәҭасны иҳамҭиир ада ҧсыхәа ҳамамкәа ҳҭагылт.

Сгәанала, убри ашьҭахь ауп ақыҭаҿы саангылар анылҭахымхаз сан. «Аҵара зуҵаз ақыҭан аҳәынҵәа улхаларц аума». Илымуит. «Ашьыццәа ргәырҧса ҟаумҵан. Сара макьана схы сахәартә сыҟоуп. Схы самыхәо саныҟалалак, нас иаабап. Уаанӡа ухы уахәа, лахтыра ахьыҟоу ақалакь аҿоуп. Насгьы, уара ақыҭа уазыманшәалаӡам, иулшом, ухы умжьан».

Иҟалап, сангьы иахьанӡа лыҧсы ҭазҭгьы – слыханы абрахь, Аҟәаҟа, даасымгар. «Сабоуго, Даур нан?!» – шылҳәоз. Аха ишҧазурыз, дажәит, ақыҭаус лылшомызт, сара уахь сзымцеит.

Амра лхы-лҵыхәа рацәак исыздыруам, аиашазы, сагьашьҭам. Сахьлыхәапшуа, ҭаацәара бзиак далымҵыкәа дыҟам. Аха уигьы пҟарак еипш исзыдкылом. Иҟамларызи, лаби лани рацәак инагақәоу ракәымкәаны, лара баԥ чыдак лылеиҵазар Анцәа, аҵарагьы хар лымамкәа илҵо, лыхгьы лхала илааӡо. Ма лаб иаҳәшьа, ма лан лаҳәшьа, адырра змақәаз, инапш-аапшқәахьаз, рқыҭа анаԥсгьы ақалакь иалапшхьаз, аҵаратәгьы бзиан еилзыргоз, чыдала рхы лызкны ауаԥрахьы дкылыргазар. Аӡгаб хаҵацаразоуп дзыраӡо, аԥреи апхьареи лдыруазар, илызхоит ҳәа имхәыцқәоз. Ма... Ирацәақәоуп урҭ «ма» досу ҳашьақәгылараҿы, ана-ара – шамаха машәыршақә, аха нас, ҳаныԥеидаслакь, ҳапсҭазаара ҳасаб азуа, пҟарак иаҵанакыр ҳҭахны, ихымпадатәушәа иаабо – иаацәырҵлақәоит дара, ма (ԥапхьа «ма»!) ҳамԥақәызҵо, ма (еиҭах «ма»!) ҳамԥахызҟьо ракәны. Амра лҿы уи, ԥашьара ақәымкәа, дымԥақәырҵеит уҳәар ауеит илызкашәаз анҭ лҭынхацәа. (Ҳәарада, урҭ лани лаби ракәзаргьы ҟалон, аха ақыҭа иалиааз аҭыпҳа, лани лаби ҵарадақәазҭгьы, шамаха аҵарахьы лхы зырхоз хыхь сызҿыз агәакьацәа роуп – лаб иаҳәшьа лоума, лан лаҳәшьа лоума, мачк инаскьагоу даҽа ҭынхак лоума, иоума...)

Аха зынӡаск ҽакала иҟахызар аусқәа? Аҵла гәаԥа дҭымиааит,

усгьы, аӡәы дырхылҵит, иҟалап, аишьцәеи аиҳәшьцәеи лымазар, цыҭәыкгьы, нас, лыпсы изахылмырӡаауеи урҭ ртәы? Издыруада, зыӡбахә иара усгьы илҿалмыршәыц лани лаби гәамрак ҟарҵахьаны, ақыҭа иалырцазар? Блас ицәырырго рымамкәа, адамыҕа ҿаҿаӡа рылахь ианызар? Дкашәарахзар? Лани лаби лыздырӡом, атәымуаа драаӡеит. Мамзаргьы дшысабиз рәыцьагьы лыпхеит, лыуацәақәак нап лыдыркылан, амла дадмыркит, ахьҭа дадмыркит, лнапы данкны цыҭк даргеит, лшьапы дықәдыргылеит.

Иҟалап, ус иҟазаргьы. Сгәы иаҳа абри иазцоит: заа деиҭымхеит. Аеҭым итәы еилкаами – иҟазшьа аҽеакуп, заацәа ицрасуеит ауааи апсҭазаареи ргәаҵәажәпара, рыгәлымәра, деицаркуеит, зхашҭшьа имам ихатә хьаа еснагь ицуп. Анакәымха, изаҳахьада, уаәпсык иҿы, иузымҵааргьы, ус шәахьеицәажәо, насгьы, шәеиҿцаауаны, мышкыбжьах-мышкы шәанеибамбо ыҟамкәа, машәыршақә акәзаргьы уҭынхацәа, уашьцәа, уаҳәшьцәа ртәы жәак уҿыҵымшәо?! Атәым иҿы еилкаауп, аха сара сҿы!

Убасҵәҟьа ләызак-лпызак лыхьӡ, ма ихьӡ лҳәо смаҳацт. Уеизгьы бәызцәа ртәы бымҳәар ҟалом ҳәа саргьы илыдсымцалацызт, аха...

Лҭынхацәа ртәоума, ләызцәа ртәоума акыр салҳәаахьазҭгьы, исхашҭрымызт. Лҳәашьеи илзырҳәази схаҿы рсахьақәак рчапон, нас, ишапу еипш, Амра даасгәалашәацыпхьаӡа даргьы лыццәыртцлон. Аха иахьатәи ала ус аӡәгьы дрыгәҭылак диуниам схәыцраҿы, лхалазатцә лоуп избо. Уи иаанаго, еихшьаалак аҳасабала, лхаҿсахьа гәылзырҭәааyа, лҭоурых еитцызхуа, апштәи агьамеи зыррацәо, ианамуӡах, лагамҭак шлымоу, лыпсҭазаараҿы аимәалацәа цыҭәык шлымаз, ишлымоу (ан, аб, ауа-аҭахы, аәыза-апыза – ишрыхьӡаҳҵалакгьы) – мап, усеипш акгьы збом.

Абарҭқәа зегьы анеидысхәыцла, мачк сгәы еихьнашьит. Сыгәра лымго, ма маӡа ҿаасҭак дашьаҳауа – дызцәыпхашьо, издырыргьы илҭахым? Сылжьарц лгәы иҭалкзар? Иҟацәҟьоу лызҳәом, илтцәаxуеит, избанзар, уи нахыс ҳабҕыцқәа пжәар алшоит, убри аҟынтә еиҕьны илыпхьаӡеит зынӡаск илымҳәар.

Абас сгәи-сгәи еилапшуа саанхеит. Исҳәар, лгәы сасыр ҳәа сшәеит – лыгәра сымгошәа иҟалон. Исымҳәар – убригьы псыҽеран, ашьҭахьы схы иавызбон: ҳаибажьо (ҳаибажьатцәҟьозар!) ҳшаауа еипш ҳапхьаҟагьы иацаҳтцар акәхон, уи ҳаҳаҭыр ланарҟәуан.

Аха ҽеакгьы схаҿы ихаит абыржәы: саргьы сҭоурых ласымҳәаӡацт, схы-стцыхәа лыздырӡом.

Алдыг хара дысмышьҭит: әынтә ҳахәмарит, аәынтәгьы даҵасырхеит. Аха уи рацәак ихьаaимгазшәа збеит – еиҳау аусқәа иҽахьырзикыз акәхап.

Ҳандәылҵ, Абыжәырҭахь иақәкны иҳаман, аха, уааи, Н. даҳҵәыуап иҳәеит, хара ицатәӡам, шьапылагьы ҳнеиуеит. Саргьы мап сымкит, усгьы ҵәыуатәыс дсыман.

Хаҭала иԥсызи сареи ҳаибадыруан, аԥсшәа ҳзеилан. Иара итәала ҟьыгызмалк иакәын, ахәыштаара лафгьы иҿан, абжьарауаа аҟырҟырҳәа изырччо. Даагылазар ҳажәлар рус дашьҭан, дҵарауаҩын. Ианамуӡах, убас дрыԥхьаӡон – дыздыруаз, рлабзҩыбзра аҵыхәала, аӡәы ианиаҳауаз, гәаныла зынӡаск ҽакала ишизыҟазгьы, дыззымдыруаз дахьырзымдыруаз аҵыхәала. Агазеҭқәа ирныз, телехәапшралагьы изыԥхьаз анекролог ус иалагон: «Иԥсҭазаара далҵит аԥсуа жәлар рмилаҭ-хақәиҭратә қәԥара аветеран, аҵарауаҩ, аҿар раазаҩ...» «Иаӡаз аҿар» среиуоуп саргьы.

Аҵарауаҩ... Иҟаиҵаз аӡәгьы издырӡом, лабзк иаҟароу шәҟәык ҭижьит шәышықәса раԥхьа, нас шықәсырацәала ҳуниверситет аҿы даԥхьон, «аҿар иааӡон», амилаҭ-хақәиҭратә қәԥараҿгьы ибжьы ҭганы иихәаз згәалашәо уаҩ дузыԥшаауам, цәашьыркыла уишьҭазаргьы, амала, уажәы иахатәоу аханатәгьы дрыдгылан, еиҳарак митә зырҿиоз иԥацәа ҩыцьа роуп – «аԥсуа ҭаацәара бзиа» иалҵыз ағьатама хжәацәа, ак иацәыԥхамшьоз, ак иацәымшәоз, зусқәа зегьы даушла изызбоз: «Баша ҳаибашьыма, нас!» Насгьы, излархәо ала, аиҳабыра ируаӡәку акала дизыҟоуп... исхәашьоузеи, мшәан, – дизыҟан, зынӡаск дизааигәан – рабдуцәа еишьцәан. Мап, сҩашьеит, аиҳабыра ируаӡәку дҿоуп, егьаумхәан, ари ԥшьынҩажәа дырзааигәан. Ус анакәха, аиҳабыра ируаӡәку иабду иаби ари иабдуи ракәын еишьцәаз. Рыжәлақәа хазуп, избанзар, аӡәы иаб ишьҭрала, егьи иан лышьҭрала ауп рыуара ахы шакыз. Ус рҳәоит зегьы здыруа, ииашар хәлаанӡа Абыжәырҭаҿы итәоу, иахьынӡаиашоу сеидру.

Убри дихәеит, аиҳабыра ируаӡәку иҭынха ду, избанзар, аибашьра зегьы Аҟәа дтәан, аӡәгьы диламкьысит, уимоу, ақырҭқәа еиҿыркааз «Аԥсны аиқәырхарзы акомитет» далан рҳәоит, ихьӡ џьаргьы ишарбамгьы. Изыхҟьазаалакгьы, аибашьра ашьҭахь кыршықәса иҳаидеи ыҟазамызт, иԥсы ӡаны илекциақәа дрыԥхьон, «аҿар ииааӡон». Аиҳабыра ируаӡәку иҭынха ду аиҳабыра дыруаӡәкны даныҟала, иабду иашьа иԥа иахьынӡауаз ала иӡыргара нап аиркит, академикрацәҟьа ирҭартә изыҟамҵеит, аха хынҩажәи жәохә анихыҵыз инарҭбааны иазгәарҭеит, иҵарауаҩреи иҿар рааӡареи раасҭагьы имилаҭ-хақәиҭратә қәԥара, ипатриотра ҳаракы аԥыжәара рыҭаны.

Уажәгьы атәыла дырбгашт. Макьана цқьа дмыхьшәашәацт, арахь телехәапшрала хынтә ирҳәахьеит, аԥсуаа амитә шаҳзыҟалаз: иналукааша аԥсуа патриот, аҵарауаҩ идунеи иԥсахит. Ахаан узырхәыцша хшыҩцакык зҿы иҭымцыцыз, зкалам иҵымцыцыз, ихы дамеигӡа, иԥсы дамеигӡа зны – данқәыԥшыз, дангаӡаз, адунеи еиҟареитәырц данашьҭаз газарак импытҟьеит – шәҟәык инапы, иҩаша, аҵаиҩит, уи шиашоу Москваҟа ишьҭын, уантәи: «Шәара ишәыҵанакуеит, аҭыԥ иқәышәҵа!» – Қарҭҟа иаарышьҭит, Қарҭынтәи – Аҟәаҟа. Аҟәа иахьааиз, арҭ зхы зкәачрахаз ахьырхәтәуп рҳәан, ашәҟәы знапы аҵазҩыз зегьы обком аҿы инаганы идырпатеит, аман ддырҳәеит, ажьағьрҩага икылырхит, иахьдырхәит. Иахьымхәыз, егьыҳхараӡам, зегь рыла

ҳиашоуп зҳәақәаз русурақәа ирымырхит, апартиа иалаз алырцеит.

Иара убасҟан ицаз игәы ишцара ицеит, уаҳагьы ипсы ҭанаҵы арахь имаазар ҟалап. Зқьи жәышәи пшьынҩажәи жәба шықәсазы, ақырҭқәеи ҳареи ҳаиҿагылара ашьаартцәырахь ахы анарха, дҳалабжьон, дгәамҵ-хамҵуа: «Изшәазҳәазаалакгьы, шәхы раӡаны шәныҟәа, бабараа, шәеаҿашәмыжьын. Ахага еснагь уеицәухьчароуп, ахагақәа шаҟаҩ ыҟоу шәымбо ҳара ҳҿгьы, рыгәра шәымган, иакәымк шәаларыжьуеит».

Аибашьра анеилга, шықәсқәак рышьҭахь гәыпҩык апсуаа амчра зку рахь агәынамӡарақәа аадырпшуа ианалага, ҽнак Аҭынчра апроспект аҿы сааникылан, ус саиҳәеит: «Уара уҷкәына ҟәышуп, изуазҳәазаалакгьы, ак ухы алоумгалан. Апсуаа еснагь аиҳабыра пату рызрықәын, уажә аныха иашьцылан, алапҟьа агәыдыртцоит. Хагақәак амаҵурақәа ирышьҭоуп, рыгәра умган, иакәымк уаларыжьуеит».

Абыржәы даныпсы ауп данҭынчха. Цоуп, Асовет ҳәынҭқарра анеилаҳа, зегьы ирҳәо иақәитны ианыҟала, иаргьы, иҿы иаимырҳәазаргьы, анкьатәи иҵьабаақәа ртәы зҳәаз ауаа ҟалеит – иҭынхацәа, акафедра дызхагылаз аҿы аус ицызуаз имтцақьақьаҩцәа – шаҟаҩы уҭаху. «Асовет ҳәынҭқарра ахаан ари аҩыза згәаҕыз!»

Сгәы далсит сҳәар, мцуп. Цаны, аҟәыдымтцаа иаҩызаз илекциақәа пытк сырзызырҩхьан, илафқәагьы ҿырҳәала издыруан – урҭ иқыҭа ишалигаз еипш кьыс рымаӡамкәа иажәра иҭеигалеит. Аха акры ҳзеилазма уи ауаҩи сареи? Мап. Ус ҳаибадыруан ауп, апсшәа ҳабжьан, ҳанеибабалак кыраамҭа сишьҭуамызт, уалбагас, сызҿу-егьиҳәа зтцаарақәак насықәыпсаны, иаразнак ихатәахьы диасуан, ипсҭазаараҿы дзынҟьаз-дзынпаз аацәыригон: иҭаацәа шҕарыз, иаб заа дышипхаз, иан лыжәҩа ишықәҳаз иашьцәеи-иаҳәшьцәеи гәарҭаҩык рааӡара, иара дхәыҷы аахыс агәыртҟәыл бзиа шимаз, аҵарагьы ипсы шазыцәгьаз, иагьшицааиуаз, аха апсуа школқәа раркра, ақырҭшәахь аиасра, нас еиҭа ихынҳәны апсшәахь аиасра акыр ишипырхагахаз, иара иеипш иабипараҿы уи зпырхагамхаз дыҟаӡам, ҕәҕәала рдырра аҿаҟәеит, аха уеизгьы ргәы кармыжьит... Аҟәа ақырҭқәа ирымҽахакны ианрымаз, псышәак анумаҳауаз, иаланхоз апсуаа ухәнацәа рыла иупхьаӡар аналшоз, дара, иацы ақыҭантәи ияаз, уажәы артцаҩратә институт аҿы атцара зтцо, рҽеибаркны, уажәтәи Аҭынчра апроспект ианыланы, псышәала ицәажәо, иршәымкәа, ирхамкәа, аха зыҟь гәыҕра – Апсны шыҟалаша, апсуаа ҳшыҟалаша, рхаҭақәа шыҟалаша – еимаркуа ишнеиуа иахьагьы ибла ихгылоуп. Ех, ақәыпшра, ақәыпшра!

Угәы еихьызшьуа аҭоурых, иқәра зықәроу уи иатцанамкыз апсуа шамахамзар дыҟаӡам. Сабгьы, тцара дук ахьизымтцаз шхьааимгозгьы, акыр деигәыдыртцеит, фы-школк роума, быжь-школк роума дырҭан: абызшәақәа реиҭныпсахра итцараҿы деитцанархон аҟынтә, дтырцон. Аха уи алаф ахь иианыны акәын дшахцәажәоз – иузымпсахуа уанышәароуп, игәнугар егьыунаҭом.

Мап, дцәыуатәуп! Имаӡақәак срылеирпшит – ус сгәы иснаҭоит, уахь иҭеигалаз, дарбанызаалакгьы иеипш, акырӡа ишеиҳаугьы: урҭқәа, дарбанызаалакгьы иеипш, иара иаамҷыдаха уаҩпсык издырӡом. Снеины цыҭраамҭак снеихагылап ҿымҭ, нас снаеихырхәап, арымараҕь ала саагьежьны (арыҕьарахь ала акәзар? Игәасҭахьеит, цыҭҩык арыҕьарахь ала игьежуеит), сындәылтцып, аҵьабараҿы игылоу агәакьацәа, иҧацәа аҕьатамахжәацәа назлоу (урҭ анысгәалашәалак, аҧсрахьы ацара сҭаххаӡом) снарыдышшыланы, уама сгәы дшалсыз дырдыруа, зымҩа саагылап, сеeиқәырпсны. Исхашҭыз, абри зегьы, аӡәгьы дҳацымлар, Алдыги сареи еицыҟаҳҵароуп.

Алдыг излеиҳәаз ала, иқыҭа гәакьахь дыргоит. Иабацәа, урҭ рабацәа змадоу анышә изыбамбахарц. Изқәаҭыҧ ахьақәнагатцәҟьо апантеон аҿоуп, аха апантеон уажәы аӡәгьы иҭахӡам – еиужьуп, арахә шьагьуа иҭоуп, абаҟақәа аилаҳара ирҿуп.

Аӡәы дшыпсыз ануаҳалак, иаразнак уаргьы зны упсраны ушыҟоу угәалашәоит. Уаанӡа иуцырхагадаз, аха аӡәы дшыпсыз ануаҳалак, ухы иаразнак убри иазцоит: аҧсра шыҟац иҟоуп, аҩыза, макьана аӡәгьы изаҧырымхыц, уаргьы уи уатцанакуеит, иухоумыршҭын.

Амҩан Алдыг дцәажәон. Аҧсуаа иахьатәи ҳусқәа ракәын уажә дызҿыз. Иҳәашьала, ҳара аҧсуаа рацәак ҳзымцар ауеит, ииаӡаауа жәларык реипш ҳаҧхьаӡатәуп – ҳхыпхьаӡарала уҳахәаҧшуазар. Аха ҳара иҳамоуп ҳхатә ҳәынҭқарра, ирацәаӡоуп ҳаасҭа еиҳау ажәларқәа ҳәынҭқарра змам, изхьынҳалаша ҭәицк зқәашьымхаз, урҭ рпеипш еилкааyп – шәышықәса рыҩныцҟала, зхатә ҳәынҭқарра змам, миллионҩык иреиҳам ажәларқәа зегьы рышьҭамҭак ыҟаӡамкәа изланхо амилаҭқәа ирылаӡуеит. Ҳара уи ҳацәцар алшоит – хыла аус ааур. Иахьанӡа ҳалшарақәа ҳхы ишаҳархәо ҳасаб рзыҟаутцар, ҳгәатцәа макьана иалымсыц ҳҭагылазаашьа ахьынӡауашәшәыроу, иахьа-уатцәы зегь еилабгар шалшо – адунеи убас ирлас аeеаҧсахуеит, уаахьаҧшаанӡа иубац акәӡамкәа, ахаҧыцқәа хырҵьацьа иаауҿагылоит. Урыстәыла ҳаназханатца зынӡаск ҳгәы каҳаршәит, Аҧсны акәтаҕь былгьо иҟалеит ҳара ҳзыҳәан.

– Иҟатцатәуи, нас? Игәҭыхақәа еилкааyп, мачк ихәыцуа аҧсуаа зегь реипш, схы здырyеижьҭеи саргьы урҭ сеимаркуан. Амала, иахьа eакала срызнеиуеит абартқәа зегьы: гәкаҳарала, ма гәышьҭыхрала ракәымкәа, аха иҟалаша аӡәгьы изахырпаӡом. Аҕба цоит, аҵәқәырп еиҩырффо, амызгәыҭ уахьынҳал инукыларц – ахы ахьхоу удыруеит: атымитышахь. Иузынкылома? Уи аҕба иаҩызоуп, уажә еилашуа, зыпсы зыҕрамӡо адунеи, аҧсуаагьы уи аҕба ду ҳҭаршәуп, амызгәыҭ ахь ҳназышьҭуада (иудыруеи – иалтцыр? иаҳзаанкылар? Иуаҭәаумшьо аҳәак иҟәными), аҕба атымитышахь амҩа ылызхыз ажәлар дуқәа еимаркуеит, ирҭахуп аҭцыхәтәаны дара затцәык рнапы ианызарц ҳазегьы ҳцеипш.

– Иҟатцатәу убри ауп, – иажәа иацитцеит Алдыг, – аҧсуаа зегьы ҳҭаҩтәуп.

– Уи шҧа? Иахьа зыҧсы ҭаны иҟоу аҧсуаа зегьы?
– Урҭгьы, аха иҧсхьоугьы.
– Иираны иҟоу?
– Аҧсуаа ҳаҟанаҵы ииз анилак иҭаагалалоит.
– Ҳаҟанаҵы?
– Зегь ҿҳәарак-ҿҳәарак рымоуп, иумдыруеи. Адунеигьы ҿҳәарак амоуп: иит, ишәит, иҧсит. Миллион, миллиард шықәса ицаргьы, мышкызны, ииаӡаауеит. Убригьы ҳхамышҭуазароуп, ҳагьазыҟаҵазароуп.

Ҳазыҟаҵазароуп! Ухәы-ужьы еиланаргыло «Ахра ашәа» ааҭырҟьатәуп уи агбаҿы, издыруада, ргәаҵәажәпа иалсыр, ршьаҳаиҭра иалнахыр. Уаҳа иаҧсыхәо ҳәа егьызбом.

Алдыг иҳәон: «Иҟалалакгьы, ҳаҟанаҵ ишахәҭоу ҳаҟазароуп – ҳаҧсацәаны». Уи мап узацәкуамызт, диашан. «Адунеи ыҟанаҵы ҳаҟазароуп – еиҳау хықәкы ҳамаӡам аҧсуаа». Уигьы сақәшаҳаҭын. Аха излаҳалшари?

Зны-зынла абарҭқәа зегьы мцушәа иубоит: ҳаҧсуа ҧсҭазаара хгьы амамкәа, ҵыхәагьы амамкәа, ҳаиҿкаашьа ҳхаҭақәа иҳамхәыцӡеит, ишәа-иза ишьҭаҳамхит, ус баша аҧша иааганы иҳаланажьыз акоуп. Ишдыру еиҧш, аҧша иаанагаз аӡы иагоит. Аӡы ҳагаанӡа ак хәыцтәуп, аха иухәыцырц азыҳәан узлахәыцша умазароуп. Иҳамоума ҳара аҧсуаа ҳазлахәыцша?

Аха убри аамҭазы – ҳазлахәыцша анҳамам, уи ҳрыцҳарақәа зегьы ианрышьаҭаха – иахьанӡа ҳааит. Уи шҧеилкаатәу? Ҳара ҳҷыдарақәа ирыбзоураны акәу, мамзаргьы аҭоурых ӡеибафара машәыршақә ҳацәцоу, ҳаламӡу? Убас ицеит ахҭысқәа, идыршәыз азарқәа ҳаиқәзырхашаз рнылеит: иахьа ҳхатә ҳәынҭқарра ҳамоуп, уи иабзоураны, иҟалап, даҽа цыҭраамҭакгьы ҳнеир, уимоу, адунеи ыҟанаҵ ҳаргьы ҳҟалар. Убри акәзар ҟалап хықәкы хаданы аҧсуаа ишьҭаҳхша: ишакәхалакгьы, ҳдагьхаргьы, ҳмаҭхаргьы, адунеи ыҵабгаанӡа ҳхы ҳахьчароуп. Хынҩажәи хәба миллион шықәса раҧхьа икаҳаз аметеорит зыкапан ҩажәа кьыла иреиҳаз аҧстәқәа зегьы ннарҵәеит, адинозаврқәагьы нарылаҵаны. Ҳара аҧсуаа ҳакапан абанӡаҟаларишь? Маҷк ачҳара аҭахуп, адунеи зымҽхазкырц иашьҭоу аҳәынҭқарралқәа зегьы рзы метиоритк-метиоритк, акосмос ҵааршәыра иалыхәхәа, амҩа иқәууп, акырӡагь иааскьахьеит, улаҧш ҵәҩанҵәы идәықәуҵар, иубаратәы.

Уаанӡа иҟаҵатәу – аҧсуаа зегьы ашәҟәы иҭагалатәуп. Аҧсуаа ҳазламаҷу, жәлацыҧхьаӡа рхы-рҵыхәа аилыргара уамак аҭаххаӡом. Шәнызқьҩык аҧсуаа ҳанхоит Аҧсны, даҽакала иуҳәозар, ҩажәа-ҩажәихәба нызықь ҭаацәара. Мышкы қыҭак уналалар, ианеиҵаха жәаба-жәохә ҭаацәара рхылтҵшьҭра анутҵар алшоит, мчыбжьык ала – шәкы, мызк ала – ҧшьышә рҟынӡа, шықәсык – хә-нызықь инарзынаҧшуа. Хәышықәса рыла Аҧсны иқәынхо аҧсуаа зегьы, аҵыхәтәантәи шәышықәса налаҵаны – иалшоит, иҵегь инаскьагангьы зышьҭра

здыруа ҟалар – рабацәа-рабдуцәа, рыуа-рҭахы, рыпҳацәа, рмаҭацәа зыццаз, иааргаз еилкаахоит. Уи аӡә ихала даҿызар, цыҭҩык адугалар – шықәсык аҩныҵҟала аԥсуаа ҳаиҿартәышьа, ҳаиларсшьа ртәы инагӡаны ҳнапы иакуеит.

Нас абри Интернет иҭоутҵоит, Интернет ыҟанаҵы, ус анакәха, адунеи ыҟанаҵы уи уаҟа иаанхоит, кьыс амамкәа, досу Интернет дҭаланы ихаирҭәаалар илшоит: аӡә диима, аӡә дыԥсыма, хаҵа дцама, ԥҳәыс дааигама уҳәа...

«Уи аџьзтҵо аныҟамлалак, аԥсуаа ҳҵыхәтәа ԥҵәеит ауп иаанаго?» Ҽа бзиарак аҵуп асеиԥш иҟоу адырра: ԥҳәысыс иугашеи иумгашеи, хаҵа узыццашеи, узцымцашеи: зшьа еизааигәоу еибагар, ирхылҵуа мрихар алшоит, ма ҳкьаҳәа-ҳкьача ҳҟалоит, цьарамзар-цьара ҳузцәырымго.

«Иргаша, изыццаша анырмоуа аҟынӡа иаынеилак, аԥсуаа ҳҵыхәтәа ԥҵәеит аума иаанаго?» – «Мап! Атәым милаҭ ирыццо, атәым милаҭ аарго иалагоит». – «Атәым милаҭ ирыццаз ирхылҵыз итәым милаҭхоит, узықәгәыӷша атәым милаҭ аазгаз роуп». – «Избан? Ауриацәа рыҟнеиԥш, атәым милаҭ ирыццаз аԥсуаа ирхылҵуа ран лмилаҭра иаҵанакуа иҟаутҵар амуеи». – «Аԥсшәа рзымдыруазаргьыу?» – «Шамаха, зегьы ран лбызшәа шьҭыркааyeит, раб ибызшәа анырзымдыруа еиҳауп». – «Ҽакала иуҳәозар, агәкажьра аҭахӡам». – «Иаҭахӡам... Амала, аԥсуаа ҳшьа акыр изҩахоит, зынӡаск изыргьы алшоит ишнеишнеиуа. Ашьа шьоуп, аха амилаҭтә хдырра ауп зегь ирыцку. “Са саԥсыуоуп!” зҳәо ыҟанаҵы аԥеиԥш ҳамоуп, ианыҟам нахыс ҳшәацьрҳәеит ауп». – «Псышәалагьы ирымҳәозар?» – «Ашәацьу?» – «Мап, “са саԥсыуоуп!”, раб иҿыз иақәтәамзаргьы». – «Псышәала ианырымҳәа, иаԥсацәаӡам ауп, рхы ус ишырыԥхьаӡогьы». – «Ҽакала иуҳәозар, Аԥсынгьы ҟалоит, аԥсуаагьы, аха, Аԥсны ш-Аԥснугьы, иқәынхо ԥсацәахаӡом». – «Уи аԥсуаа ҳаиааӡеит ауп иаанаго». – «Ус анакәха, амилаҭ хдырра акәӡам, абызшәоуп зегь ирыцку?»

Алдыг даалакҩакит, ииҳәо иҿамшәо. Сара хыла иахьа ҳабжьара хыбжақәак ргәаанагарахь – аԥсшәа ззымдыруа инагӡаны иаԥсацәаӡам! – дкылызгар сҭахын, избанзар, игәаҭан ус дышхәыцуаз здыруан. Дкылызгар, иӷәӷәаӡангьы дықәсыкшар. Аибашьра ашьҭахь ҳажәлар ганрацәала еиҩыршеит: малла-шьалла, ҭыԥла-маҵурала, жәлала-хылтцшьҭрала, уажә убриак ауп иаанханы иҟоу – аԥсшәа здыруеи иззымдыруеи рҿеиҩшара. Сгәанала, сҩашьом: Алдыг, аԥсшәа ахьидыруа маҵаразы, егьырҭ аԥсшәа ззымдыруа аԥсацәа зегьы дреиӷьушәа ихы иԥхьаӡоит, илшозҭгьы, урҭ аԥсуаа ҳусқәа ирыламцәажәо иртәон, зегьрыла рымҩақәа икуан. Интернетла еиқәирхозаап ҳажәлар!

Аха иҿааникылеит – гәҭыӷьӷьала дзацәажәақәо среиуам, «Аԥсны аԥеиԥш зызбо» ргәыԥ (сгәанала, усеиԥш агәыԥ еиҿкааны ирымоуп Алдыг иҩызцәеи иареи, иҟалап, иара иакәзаргьы иахагылоу) сахыԥхьаӡалам.

Ари аус аҿы – Интернетла ҳажәлар реиқәырхара – Алдыг цыҭк днаскьахьеит, цыҭк акәым, аха акыр азуҳәаратәы. Шәабшьҭра ахаан имызуа Интернет иҭаагалоит (Интернет ззымдыруа, ма агәра зымго рзы – Аҧсынтәыла аҭоурых ианылоит, хаз шәҟәны иҭытцуеит, архив аҿы ишьҭазаауеит! – досу ишеиҕьаишьо ала) аниҳәалак, мап зкуада, игәырҕьатцәа иарҳәоит, ма, уажәраанза иҭарыԥхьазар, иаацәырганы инапы иадыркуеит. Абас акыр еизигахьеит, шаҟатцәҟьа иҳәом. Саниазтцаа, – «Цыҭк ыҟоуп, цьым, цыҭк», – иҳәеит ауп, убри аамҭазы «цыҭк» акырза еиҳаны ишимоу сырдыруа.

Ҭыркәтәыла, егьырҭ атәымҳәынҭқарракәа рҿы инхо аҧсуаагьы абастцәҟьа рсиа шьҭыхтәуп. Уи иаҳа иуадаԥхоит, ҳәарада, аха хымпада иҟатцатәу усуп. Ҳмилаҭтә хдырра арҕәгәарагьы иахәоит уи. Атцла гәаԥа дышҭымиааз, иабацәа, урҭ рабацәа ртәы аниаҳалак, дзусҭазаалакгьы уи дархәыцуеит, аҭакпхықәра иднатцоит урҭ рҿапхьа, иааизакны ҳажәлар зегьы рҿапхьа. Арепатриациазы иҳамоу аиҿкаара рхы убри иазыркроуп, уи еиҳау ус рымазам, еилыркаауазар. Ишахәҭоу ирзышьақәыргылар, иубап амҳацьырцәа рхылтцшьҭракәа адруҳәа Аҧсныҟа ихынҳәуа ишалаго – рабацәа, урҭ рабацәа, урҭ рабацәа рыбаԥқәа змадоу рыпсадгьылахь. Ауаԥы егьырҭ аҧстәқәа дызлареиҧшым – иҧсы анышә даиҭоит, нас анышәынҭра дахылаҧшуеит, игәыгәҭаижьуам. Знышәынҭрақәа зхашҭыз, иказыжьыз дахьынзауаԥу аҳәара уадаԥуп.

«Ахеиқәырхара ааста ихадоу уск ҳамоушәа ауп ҳхы шымԥапааго». – «Ахеиқәырхара аҭахзамшәа, егьҳалымшошәа...» – «Иахьҳалымшо атцыхәала иаҭахзамшәа...» – «Иахьаҭахым атцыхәала аепышәаарагьы аҧсамшәа...» – «Ҳахдырраҿы “ҳазго ҳга” цыжәара аиуны иҟоуп». – «Аха, издыруада, “ҳазго ҳга” акәзар иахьанзагьы ҳаазгаз? иҟалаша усгьы иҟалоит? Нцәа дҳамоуп, ҳаетцәахә кыдуп?» – «Аха ҳара ҳами изҳәаз: Анцәа уиқәгәыҕ, аха уаргьы унапы ҟьа». – «АнапҚьара акуп-иԥбоуп, убас унапы уҟьар алшоит, атцахь умцараны уҟазаргьы уцо. Ара анапҟьара аҧсуа ихәыцшьа, идунеихәаҧшышьа, игәаҭа иашьашәалоуп: имырмыцхәыкәаны, имырхьаакәаны, ухы шьарда аџьабаа амырбакәаны, анаҧшцәа, ари арыцҳа ишакәхалагьы ихы еиқәирхарц дашьҭоуп, жәбоума, рымҳәаратәы. Уи хатцарам».

Азәгьы дидымгылазеит, дашшуан Алдыг, зегьы ихатәхарцьла дырҿуп. Еиқәипхьазеит идымгылақәаз – ирацәан, зегьытцәҟьа рызбахә шимҳәазгьы. Изыбжьаижьыз – мыцхә зылшоз роуп, даарцеиҧшыр еиҕьын, рыцәгьа иҳәошәа иҟамларц азы. Аҧсны иаҕацәоуп имҳәеит, ус дышхәыцуагьы – агәыц сатцанакзом! – «ирзеилкааауам, пхьаҟа ихәыцуам» азирхеит.

(Иацу ыҟоуп.)

ГУНДА САҚАНИАԤҲА

Ажәеинраала ҿыцқәа

«ЗҚЬЫМРА...»

Гәык аԥхара – зқьымра ҭаӡоит...

*   *   *

Аҵәаҟәа –
исзымыз
сҵәаҳәақәа,
Ажәақәа сызхьымӡакәа
исҵәыԥрыз.
Исзеиҭамҳәо,
сгәы иалахаз
аԥштәқәа,
Аҵәаҟәа – сыбзиабара
исымҩыз.
Ҵәаҳәа-ҵәаҳәа саԥхьоит
сгәырӷьаҵәа,
Сҿымҭра шәҟәы
иҭасҵәахуа
мышкызны.
Аҵәаҟәа –
исымҩыз
сҵәаҳәақәа,
Ажәҩан иалабоит,
сааныжьны...

*   *   *

Адгьыл гәнаҳа
амаӡамызт,
Ауаа рыгәнаҳа
рыхнахуан.
Аҟәа илеиуазгьы
ҟәаӡамызт,
Иазыԥшыз зегь рыԥсы
ҿнахуан.
Адгьыл гәнаҳа
амаӡамызт,
Есаашар зегьы-зегь
ҿыцын,
Аԥсҭазаара аԥсы
зхалоз,
Ауаҩы изыҳәа
ихәырбҕьыцын.
Адгьыл гәнаҳа
амаӡамызт,
Ауаа рхьааҟәа
рыхнахуан.
Уи анышәаԥшь
шьа алаӡамызт,
Ԥсреи Ԥсҭазаареи
рҽырыԥсахуан.
Ауаҩы гәнаҳа
имаӡамызт,
Адгьыл игәнаҳа
ихнахуан,
Адгьыл анахыс
ԥсраӡамызт,
Ҳаԥсы аҿыхраз
аԥсы ҭнахуан,
Адгьыл гәнаҳа
амаӡамызт,
Ауаа рыгәнаҳа
рыхнахуан...

*   *   *

Итцәыуо игәы ихашҭуеит,
Иччо ихы ихашҭуеит,
Иԥсуа ихы игәалашәоит,
Зыԥсы ҭоу зегьы...
Хәыҷы-хәыҷла усхашҭуеит,
Хәыҷы-хәыҷла сгәы
схашҭуеит,
Акымзарак сгәы
азыҳәом,
Исзеилкааӡом
акгьы...
Атцәуара анулымшо,
Зегьы-зегь узеиԥшуп,
Аӡәымзараӡә
хьаас
думаӡам зынӡа.
Зегь акоуп
дузыԥшааӡом,
Уара акала иуеиԥшу,
Иузааигәоу умазаргь
Уҟоуп узатцәӡа...
Итцәуо игәы ихашҭуеит,
Иччо ихы ихашҭуеит,
Иԥсуа ихы игәалашәоит,
Зыԥсо ҭоу зегьы...
Аԥсҭазаара агәы
иалашәаз,
Аԥсра ахы ахашҭроуп,
Дазымиааиц макьана
аӡәымзара - аӡәгьы.

*   *   *

Сахьыҟаӡам
сыҟоуп уажәы,
Акы еиԥшым
аԥсҭазаара агьама,
Ажәала еиҭасҳәарц
сҭахуп,
Ажәала еиҭазгарц
саҿуп,
Еилкаашьак сзаҭом
макьана.
Ара, адунеи
даҽакуп,

Ара, сара
дацәазәуп,
Ҧсра шыҟам,
Еилыскааит аргама.
Аха, аҧсҭазаара
агьама хазуп,
Еиҭаҳәашьа амаӡам,
иама.
Ажәала еиҭазгарц
саҿуп,
Ажәала еиҭасҳәарц
сҭахуп,
Еилкаашьак ҳәа сзамҭеит
макьана.
Сызтцаарақәа
рҭаккәа
ҭацәуп,
Акәаҧрацәа гылоуп,
Интцәама?!.
...Сахьыҟаӡам
сыҟоуп
уажәы,
Сахьыҟатцәҟьоу
здыруада
аиаша?!
Гәаныла
издыруеит
саргьы,
Сызтцаарақәа
рҭак
шысмаҳаша.

* * *

Сыҧсы абаҟоу?
Сеимдоит
Ҿымҭ,
Амшқәеи,
Атцхқәеи,
Азқьышықәсқәеи
срылсуеит,
Зқьынтә сеиҭахынҳәуеит,
Зқьынтә
Сеиҭеиуеит,
Зқьынтә
сеиҭаҧсуеит.
Сгәы ҧшааует,
Сыҧсы иашьҭоуп,
Сгәы –
Сыҧсы зҭыҧраахьоу
Зқьынтә,
Сгәы иалашәаз,
Сгәы иалахаз
Амҩа –
Аамҭа сануп.
Сыҧсы злоу
Адгьыл
агәы атцан
Сыҧсы –
ааӡа,
Сыҧсы
аҧшаара
Саҿуп.
...Сыҧсы сашьҭоуп,
Ҿымҭ.
Сгәы ҧшааует,
Сыҧсы аҧшаар
аҭахуп.
Сара сызусҭада?!
Сыхьӡ сгәалашәар
сҭахуп.
Азқьышықәсақәа
цәажәоит,
Ҿымҭ...
Сара сызусҭада?
Аҭак ыҟаӡам...
Аамҭа аҩра
иаҿуп...

* * *

Лабжышк оуп
ирыбжьоу
Аҧсреи
Аҧсҭазаареи.
Лабжышк оуп
ирыбжьоу
Аҧсҭазаареи
Аҧсреи.

Уи ауп –
Аҧсы зытцаау,
Уи ауп –
Аҧсы ахаара
Алабжыш
изҭазо.
Аҧсҭазаара –
лабжыш
ҟәандан,
Аҧсра хьшәашәа
Ӡиас –
Нырцә цҳаны
ихуп.
Аҧсык ауп ирыбжьоу –
Аҧсреи
Аҧсҭазаареи,
Лабжышк оуп
ирыбжьоу…

* * *

Аҿымҭра атцх ахаршәуп,
Абжьымацәыс зыҕроу,
Аамҭа агәы иҭаршәу,
Ахаҳәгәы зызҭоу.
Итцаҕоуп ахьаа,
Ацигар абҕьыц,
Ашәеи Ажәеи
еиҧызшьыз,
Аҧсҭазаара
ахәрабҕьыц.
Ибылуеит аҿымҭра,
Анцәа-жәа згәаҕьыз.
Ауаҩы Ауаҩы
диҧыларц,
Адгьыл аазырҳәыз.
Адгьыл аҧсы ахазтцаз,
Атцла амахә ишәҭыз.
Аҿымҭра ду иалсны,
Ажәа аазыртыз…
Аҿымҭра атцх ахаршәуп,
Абжьы мацәыс зыҕроу.
Аамҭа агәы иҭаршәу,
Ҳгәы, ҳгәатцәа зрыҕҕо…

* * *

Аҧхыӡ уҩнакуп
уҿыхаанӡа,
Аҧхыӡаҿ усасуеит
ҿымҭ-ҧсымшьа,
Иҧыруеит
уҧсы,
Амҩа иқәуп,
Нырцә-аарцә
еимданы.
Ҿымҭ,
Аҧхыӡ уҭакуп –
уҧсаанӡа,
Нырцәынтә
ухынҳәуеит,
Уахь ицахьоу
ааӡа,
Уҧсы ҧырҧыруеит…

* * *

Ҳажәақәа ҿымҭрала
иаҳшәоит,
Атцх иаҩызоуп
аҿымҭра,
Аҧсахра аҧсреиҧштцәҟьа
сацәшәоит,
Еиҳа-еиҳа исылсуеит
ацәымҕра.
Аҿымҭраҿ ажәа ҭахоит.
Ажәа аҧсы ахалоит
агәатцан,
Ахашҭра шнеишнеиуа
иҧсрахоит,
Аҧсраҿаҧхьа
Абраскьылгьы
дфырхатцан.
Аҳаҧатцан дшықәҧац
дықәҧоит,
Ҳҿыхразы гәнаҳа
дук датцан,

Аамҭа Агәашьа
хаҳәхоит,
Нас, уи мышкызны
ихәашааӡа,
Ҳажәақәа ҿымҭрала
иаҳшәоит,
Аҿымҭра – Ажәа
иԥнаҽааӡа...

* * *

Аеҵәа ҩынтә ибылӡом,
Аццышә иахылҵӡом
аԥхара.
Сқәыԥшрахь уаҳа
схынҳәӡом,
Аамҭа иамаӡам
Хара...
Аеҵәа ахаан
иԥсӡом,
Иќаз ахаангьы
иќоуп.
Аамҭа баша ицаӡом,
Зегьы-зегь Ахаанаҿ
ҳаќоуп.
Аеҵәа ахаан иԥсӡом,
Уареи Сареи ҳхаан
ишыќаз
Иаанхоит, ари ажәҩан
нҵәаӡом,
Ҳа ҳнаҩсангьы
Аеҵәа уќаз!
Иблыз Аеҵәа
ԥсӡом...

* * *

Саныхәыҷыз –
Аеҵәақәа срықәлаз
Цьысшьон,
Аеҵәақәа сраќаран,
Схы збон.
Саныхәыҷыз –
Сыԥсаатәыз цьысшьон,
Сымҵәыжәҩақәа
ԥыҵәҵәаар ҳәа сшәон.
Снапы еиҵысхыр,
Аеҵә срыхькьысуаз
цьысшьон,
Саб ижәҩахыр сықәгыл,
Аеҵә сыԥхьаӡон.
Саныхәыҷыз –
Ажәҩан саҵакьысуаз
цьысшьон,
Саныхәыҷыз–
Ажәҩан аќынӡа
снаӡон.
Нас,
Аеҵә сырхааныз
цьысшьон,
Аԥсра абаќаз?..
Сымҵәыжәҩақәа
сгәалашәар
Сацәшәон...

* * *

Ла иамбо –
гәы иабоит,
Агәы иабо
аԥсы иадыруеит,
Агәы хәыҷы
дунеик
ҭаӡоит,
Аамҭа агәы
ианыруеит,
Иааќәымҵӡакәа
иԥхьаӡоит.
Анцәа иҿаԥхьа,
агәы шаҳаҭуп.
Зегь ашаҭоит.
Зегь ҭаӡоит.
Икәырбануп,
Иара
Затәуп,
Ла иамбо –
гәы иабоит...

*   *   *

Сыҧсы
ашәҭ шкәакәақәа
ирылоуп,
Есааҧын,
Сыҧсы рхалоит
адәышәҭқәа.
Мцәыжәҩада ажәҩан ахь
иҧрырц.
Аҧарҧалыкьшәҭқәа,
ажәҩан шәҭқәа,
Нап иазҿымхуа
ахаан,
Лаҧштцашәаран,
еимгеимцара изт.
Сааҧын,
ашәҭшкәакәақәа
рыҧхыз,
салоуп,
уажәы –ҿыц
Сҧарҧалыкьхан.

*   *   *

Сышлара стцәахыргьы,
Сылабжышқәа сзытцәахзом,
Асаркьа саныҧшылазом
зынза,
Анкьеиҧш сзыччазом,
сызтцәыуазом,
Истцәахуаҳәа сымазам маза.
Сгәы ҧшаауеит,
саазқәылаз
зынза акалашәа,
Игәхьаазгоит еиҳа-еиҳа
сҿара.
Саамҭа
зынза хьаас
самамшәа,
Иццакуеит,
иахыццакыма
сыҧсра...

*   *   *

Сыбзиабара самшьырц
              иашәахоит,
Имцахоит есааира
              сгәаҿы акәицқәа.
Исзымҳәаз ашәа
              сҭанархоит,
Исзымҩыз ажәеинраала –
Са сыԥхызқәа,
Сыбзиабара саблырц
Имцахоит.
Сыццышә ақәыԥсоит
              сыбӷьыцқәа.
Сыццышә аҿы анбанқәа
              бзахоит,
Рыԥсы ҭалоит ажәақәа –
Акәицқәа.
Исзымҩыз ажәеинраала
Ԥхыз избоит,
Аа, абар, сахьӡоит
Сымԥсызар.
Еиҳа-еиҳа ашәа
Цьбарахоит,
Иуиҭаӡом,
Ҳазшаз
Угәы умблызар…

*   *   *

Уаҩ дызқәым
              асакара агәаҿы,
Мышкызны,
              саанхаргьы
                     сзатцәны,
Сызшаз суҳәоит,
Сынхааит
Суаҩны!..
Абнаршәыра
              абга рыгәҭа,
                     санҭаԥшуа агыгшәыг рлакҭа,
Суҳәоит Анцәа,
Сызшаз,

Сшамкәа
Сшаны,
Акызатцәык сутарц,
Саанужьырц
СУАФНЫ…

* * *

Итцәахыз угәаҿы аапҕын
Ҽаанынӡа,
Уатцәынӡа, ари ашәа ссир
Узхоит.
Угәапҕхара сыцзааиуеит
Пҕсраҽенынӡа,
Анырцәгьы лашаран
исзынхоит.
Итцәахыз маӡажәан
Исызуамҳәаз,
Ҳаипҕылареипҕш,
Ҳаипҕыртцрагьы
маӡоуп.
Итцәахыз ари ажәа ссир
уа узыҳәа,
Есаапҕын уи ҿыцны
иуаҳаларц.
Апҕстазаара еиҳау
акгьы уамыҳәан,
Апҕстазаара еиҳау,
акгьы ҟамлац.

* * *

Азатцәра иапҕштәуп
ақәа,
Азатцәра иабжьуп
апҕша.
Упҕсы тнахуеит,
ишәышәуеит.
Угәы –
улымҳақәа тцнахуеит…
Иухьытцәтцәоит
Ақәа,
Асы.
Уҳәҳәоит ҿымт,

Ицоит уҧсы...
Зынгьы утәымхоит
Уа утәқәа рҿы,
Угәы ҭырхуеит,
Хәыч-хәычы,
Амца уарҭар,
Убылӡом,
Угәы ахаан
Иҧхаӡом.
Хаха-хымш
иауеит
ақәа,
Хаха-хымш
Ихкәом ихкәа.
Азаҵәра иаҧштәуп
ақәа,
Азаҵәра иабжьуп
Аҧша,
...Уанырзеилымкаауа
Аӡәгьы,
Ухы уазҵаауеит,
Зынгьы,
Са сызусҭада?!
Аӡәгьы...

* * *

Сҿымҭра абҕьыцаҿ
изыҭуеит,
Сгәабжьы сацәажәоит
ашьшьыҳәа,
Уажә аҭынчра
саҳауеит,
Анцәа сиҳәоит,
Сажәа ныҳәа...
Сгәы цәашьымцан
иасыркуеит,
Исызхаӡом уажә
Алашара.
Ажәа ҿыцны
Сазгәыкуеит,
Исыдзар цьара хара.

Хьаак сымоуп
итцәахны,
Хәыҷы-хәычла
Сыԥсы ҭнахуеит.
Сгәы цәашьымцан
инаркны,
Ажәа соур –
Сыԥсы ҿнахуеит!

* * *

Сгәы асаркьеиԥш
иԥыххааса
ицоит,
Итцаԥоуп
ацигар
бԥьыц,
исыхьуеит.
Сгәы асаркьеиԥш
аԥҿыха
каԥсоит,
Исзымдыруа
Гәнаҳан,
Исхысуеит.

* * *

Иахьа аԥхара
стцәахит уатцәазы,
Цәаҳәазатцәык иатцоуп
сгәаԥхара,
Сыҟамызт баша
схазы,
Сашәақәа ирымаӡам хара
Сашәақәа ирытцан сыԥсы,
Аԥсҭазаара ансыламшоз уаҳа.
Сашәақәа ирылоуп сыԥсы
Сашәақәа ирымаӡам гәнаҳа.
Иҭырхуан есыҽены сыԥсы,
Исхытцырц, нас уаҳа
иҭамларц.
Аԥсҭазаара иалан сыԥсы

Ҭалон ҿыц сашәақәа
ирхаларц.
...Иахьа апхара сҵәахит
уатцәазы,
Цәаҳәа затцәык иатцоуп
сгәапхара.
Сыҟамызт баша
схазы,
Сашәақәа ирымаӡам
хара...

* * *

Аҧсҭазаара аҧсы
ахаара
Ҭцәахын агәнаҳаҿ
ахара,
Уаҩызатцәра – ҧсра-
затцәроума?!
Уаҩ изымхо –
уаҩы иҧхара...
Дунеи уаара
акралоума? !
Аҧсҭазаара
ҳара ҳаҧхьа,
Ҳара ҳнаҩсан,
зегь акоума?!
Зтцаара
аныҟам,
Иҟам ҭакгьы,
Иуазҳәада иҟоу
аиаша,
Уаҩ дызмыхәаз,
тцыс хәыҷӡакгьы,
Гәнаҳан ицуп
Абраскьылгьы,
Ҭхышьа изаҭом,
бзантцы агәашьа-
Егьа иундазар,
дыҧсыргьы.

* * *

Истҭииуеит
сыԥсы зҭахыда?!
Сажәеинраалақәа
сҭииуеит.
Аӡәгьы ииҭахым
са сыда,
Амца иамаз,
избылуеит...
Истҭииуеит
са сымыш,
са сытцх,
Бзиа избо,
акгьы сҭахӡам.
Уажә иццышәхоит
са сгәы итцысх,
Зыӡа аԥсҭазаара
сҭахӡам.
Истҭииуеит сыԥсы,
зҭахыда?!
Сажәеинраалақәа
сҭииуеит...
Сыҟаӡамызт
мап урҭ рыда,
Урҭ былуеит,
Сара –
сыԥсуеит...

* * *

Уара суздырӡом
зынӡагьы,
Иҟалап, ушәар,
судырыр.
Среиԥшыз цьушьозаргь
зегьы,
Зынӡа ихьааӡам
иудыруаз...
Араҟа иузытцәахӡом
акгьы,
Итцәахызаап агәы
иҭатцәҟьо,
Ирахаӡом зынӡаск
убжьгьы,

Агәра ргаӡом,
  уԥсра шыԥсратцәҟьо.
Уԥсы ҭызхуатцәҟьоз
  цьоукгьы,
Маӡа игәырӷьоит
  рыԥсы ҭазаап.
Аԥсҭазаара
Атцакгьы, –
Акызатцәык
Башамхазааит…

* * *

Сгәы асаркьеиԥш
  иԥыххааса
  ицоит,
Итцаӷоуп
  ацигар
  бӷьыц,
  исыхьуеит.
Сгәы асаркьеиԥш
  аԥҿыха
  каԥсоит,
Исзымдыруа
Гәнаҳан,
Исхысуеит.

* * *

Сеигӡоит аамҭа
  ахәычҵеиԥш,
Сара истәызар,
  аӡәгьы исҭом.
Нас,
  издыруада са
  сеиԥш,
Уи зыԥсо
Шаҟа,
  иузымхо…
Зны сахьтцәыуоит
  маӡала,
Хәычҷы-хәычҷла
  схы
  иацәызӡоит,

Сгәаҿы иҭаскуеит
ианҧыруа,
Санахьымӡалакь,
игәнызгоит…
Сеигӡоит аамҭа
Ахәыҷеиҧш,
еиҳа-еиҳа
сшәоит,
исзымхар.
Нас, издыруада
са сеиҧш,
Заҟаҩ
саамҭа ссир
Сҵәырӡа…

* * *

Усмыхәаҧшын
Сгәы ҭыҧсаауеит.
Убла схыҧшылаӡом
уаҳа,
Сажәӡом,
сара есыҽны
сыҧсуеит,
Сашәақәа
Ирымаӡам
Гәнаҳа…
Усмыхәаҧшын
Суҳәоит
сбылуеит,
Умҵа цацәоуп,
исзыхгашам.
Сажәӡом
сара
есыҽны
Сыҧсуеит,
Бзиа
Ахаан
Узбашам.

* * *

Ҭагалан аҧсымаҭәа
ашәнахит,

Иаанахуеит адгьыл
аҧштәы.
Аӡын аҧсышкәакәа
ҭнахит.
Иҟәашӡа иканаршәит
Аҧсы.
Ажәҩан иамаӡам гәнаҳа,
Хышла адгьыл кәабоуп.
Анцәа ҳаҭоумҵан
Иахәа,
Аҧсҭазаара
анырше иҧш
Ицқьоуп…

* * *

Иахьа апхара
сцәахит уатцәазы,
Цәаҳәазатцәык иатцоуп
сгәаҧхара,
Сыҟамызт баша
схазы,
Сашәақәа ирымаӡам хара
Сашәақәа ирытцан сыҧсы,
Аҧсҭазаара ансыламшоз уаҳа,
Сашәақәа рҿы иҟоуп сыҧсы
Сашәақәа ирымаӡам гәнаҳа.
Иҭырхуан есыҽны сыпсы
Исхытцырц, нас уаҳа
иҭамларц.
Апсҭазаара иалан сыпсы
Ҭалон ҽыц сашәақәа
ирхаларц.
…Иахьа апхара сцәахит
уатцәазы,
Цәаҳәа затцәык иатцоуп
сгәапхара.
Сыҟамызт баша
схазы,
Сашәақәа ирымаӡам
хара…

* * *

Аҧҭақәа ажәҩан
рыҩҩуеит,
Ҿыц-ҿыц иҭырхуеит
асахьа.
Исзымҩыз жәеинраалан
иааҧшуеит,
Схәыцрақәа
исызымҭоз
ҭаха,
Ҿымҭкәа сыгәҭыха
рбылуеит,
Исымаӡам, мап сара
ҧсшьаха,
Есымша, џьара
сыццакуеит,
Саазқәылаз, исымаӡам
ҧсгаха...
Сашәақәа нҵәазар
сыҧсуеит,
Аҧҭақәа ихырҩоит
схаҿсахьа...

* * *

Аеҵә ццышәхаанӡа
ибылуан,
Нас, уи ҿыцны
аҧсы ҭалон,
Амза хшәашәаӡа
иааҧшуан ,
Аҧсреи Аҧсҭазаареи
еилалон.
Ауаҩы, ажәҩанахь
дыҧшуан.
Илаҧш адхалон
есыҵых,
Аеҵә шаанӡа
ибылуан,
Аҧсҭазаара
агәы иҵых.
Ауаҩы ажәҩанахь
дыҧшуан,
Аха, адгьыл иҧсы
алан,

Адгьыл далаларц
дыԥсуан,
Адгьыл далҵны,
иԥсы ҭаларц.
Аеҵә ццышәхаанӡа
ибылуан,
Нас, уи ҿыцны
аԥсы ҭалон.
Ауаҩы ажәҩанахь
дыԥшуан.
Нас, уи аеҵә
иԥсы ахалон.

* * *

Аԥсҭазаара аԥсы
ахаара
Ҵәахын агәнаҳаҿ
ахара,
Уаҩызатәра – ԥсра-
затәроума?!
Уаҩ изымхо –
уаҩы иԥхара…
Дунеи уаара
акралоума? !
Аԥсҭазаара
ҳара ҳаԥхьа,
Ҳара ҳнаҩсан,
зегь акоума?!
Зҵаара
аныҟам,
Иҟам ҭакгьы,
Иуазҳәада иҟоу
аиаша,
Уаҩ дызмыхәаз,
ҵыс хәычӡакгьы,
Гәнаҳан ицуп
Абраскьылгьы,
Ҵхышьа изаҭом,
бзанҵы агәашьа-
Егьа иундазар,
дыԥсыргьы.

* * *

Асаркьа саныԥшылоит,
Избо даҿеаӡәуп,
Уи аҿымҭра атцан,
Аамҭа тцәахуп.
Ҳлахьынтца анаҳтцоит,
Иахәаԥшуа зегьы,
Аха уи ианхалом
Акымзарак –
Акгьы.
Ҳхәыцрақәа зегьы
зныло,
Еимгеимцара ақьаад.
Зегьы-зегь аннахуеит,
Ахаан мцақьоуқьад.
Ҳгәы ианупп, ианытцзом,
Иаҳгәаламшәо зегьы,
Асаркьа
акгьы
анытцзом,
Дахаштзом уи аӡәгьы.
Аԥсҭазаара ашәҟәызатцә,
Ҳахьызқәа
зынтцо.
Анцәа иҿы ҳаннеиуа,
Ҳаԥсы ауп,
аҭак
ҟазтцо…

АНАТОЛИ ЛАГӘЛАА

ЗҼЫ ААРТУ АХӘРА

Аповест

Дшыршьыз удыруоу? Убри аҩыза аӡәы иҟаиҵоит ҳәа агәра угарым.
Амца дыҽҳәаҵаны дышдырҳәацәоз дыршьит атаҳмада.

Џьума Аҳәба

Аибашьра ашьҭахь, уи Урыстәыланӡа знык-ҩынтә дымцацзар, иара уигьы ихәрақәа идырҕыҕкуаз ичымазарақәа даныхҭаркӡалак акәын, аҽышьаҳаипш, уаҳа Аҧсны далҵны џьара дымцацызт... Уимоу, иҩызцәа асахьаҭыхыҩцәа рцәыргакәҭцақәа атәыла анҭыҵ џьара ианеиҿыркаауазгьы дрыцымцацызт, амала, ус исахьақәа дәықәиҵон... «Урҭ са схьаақәа ныҟәыргоит, сара срыцымзаргьы, дара рҿахәы шҧарзеиҭамҳәари», – иҳәон...

Уи идыруан иахьатәи реиқәшәараҟны, хә-милаҭк рхыҧхьаӡараҿы, ақырҭқәагьы шыҟалоз. Иара зегь раҵкыс изышьҭымхуаз, илахь еиқәҭцаны дызмаз уи акәын. Избанзар, қырҭуак димбеижьҭеи, днаидтәалан димацәажәеижьҭеи, шьҭа ҩажәи хәба шықәса ҵуан. Насгьы, уи ижәлар ирхыргаз аибашьра ашьҭахь, иреиҕьӡаз рыҷкәынцәеи рыӡҕабцәеи аларӡны, уажәы абриаҟара аамҭа шцахьоугьы, урҭ аӡәы иҧылара, иацәажәара, инапы имхра иара изыҳәан даара ихьанҭан, зышьҭыхра илымшоз хаҳә дуӡӡак дахагылазшәа акәын ишибоз.

Аха урҭ реиҧылара еиҿызкаауаз рзыҳәан рацәак ицәгьаӡамызт, акы, урҭ тәым милаҭын, насгьы дара аибашьра аӡәгьы дырцәаламӡӡеит, ихырқәақәо иамыртәаӡеит, рыбжа рымнамхӡеит... Ҩбагьы, дара злахәаҧшуаз, излеилыркаауаз ала, аполитикцәа аибашьра ашьҭахьтцәҟьа излагаз, иааиҧмырҟьаӡакәа имҩаҧыргоз аиқәшәарақәа раҟаратцәҟьа рытцаркуан урҭ аиҧыларақәагьы... Избанзар, урҭ изларыҧхьаӡоз ала, аибашьра дуқәа зегьы анынтцәалак, лахьынтцала иааигәаны аиванхара зықәшәоз ажәларқәа, дара ирҭахы-ирҭахым, зегьакоуп, имеицәажәар, еиҿымцаар, еиқәымшәар амуазаап... Уи, уара егьа баагәарала уҽҭахукааргьы, ужәлар ашьаартцәыра илазыргылаз рацәажәареи рҧылареи уҭахымзаргьы, зызна ӡыла иҭәу аҧҳал, џьара шьарҭак амазар, убри аҭыҧ аҿы аӡы шалсло еиҧш, шьоукы еизааигәаарак, еигәныҩрак иашьҭалоит, нас, убри аҭыҧ аҿы иҟатцәҟьоу аилкааразы, даҽашьоукгьы рҿынархоит... Сара сгәаанагара ала, дарбанызаалакгьы, урҭ аиҧыларақәа рҿы дҩашьаӡом, мамзаргьы, иахьатәи ҳполитикцәа ражәақәа рыла иуҳәозар, ижәлар ринтересқәа иҭиӡом, ииашатцәҟьан даҧсыуазар, идгьыл аҿы идацқәа ҕәҕәазар,

иахьутаху аҟама аҿеипш днаурхәы-ааурхәуа дыҟамзар, аибашьра, ахтәара-ахыпсаара иара изы итәымымзар, уи амца иахьагьы ицразар, изхароу иианатцәҟьан ишырхароу ихәозар, давамгылозар, уи ахьаа даламхәаахәтуазар... Ус иҟоу дызлашәартоу акгьы ыҟазам, уи дызцылалакгьы, дзыҟәшәалакгьы, дшапсыуоу, идгьыл дшапоу даанхоит, аразны, еиуеипшым ахахә ссақәа ирылауршәыргьы, ишрылпхаауа, ишрылыцьцьаауа еипш...

Ажәакала, аипылара аамта еиха-еиха иааигәахон. Темыр уаанза дзызхәыцхьаз, шәынтә иқәитцахьаз-иқәиххьаз, акырынтә дызмырцәахьаз, тхыбжьонла дцәырханы даазырпшуаз, игәатца кылзблаауаз, ҩнутҟала дтызфаауаз... Уажә дырпылар акәын ҩажәи хәба шықәса рапхьа дзеибашьуаз, ма шәара, ма хара хәа еиҿагылаз... Иҟалоит, ирпылараны иҟаз рхыпхьазараҿы иара иеибашьуаз, ишәақь хы зықәкыз, ицәцаз, ма иихәыз, зыпсы згаз дрылазаргьы... Ма урт рыхшара, аибашьра зынза иалампшыз, изкьымсыз, аха иахьагьы Апсны Қырттәыла иатәуп хәа имеицакуа агәаанагара змоу. Урт ус иддыртцоит ишҩатцшәалак, Апсны шәара ишышәтәу жәдыруазароуп хәа, уи ахшыҩтцак ран лкыкахш иалатцаны ирҿартцоит... Уи агьама рцәымзырц, ахаан ирхамыштырц...

Темыр, аиашазы, убарт рықәшәара, рпылара атцкыс, даеазнык аибашьра уца хәа иоухәар, игәы меитапазакәа дцоит, ахы аҿагылара хьаас имазам, избанзар, уи ахатца иусуп, уа, рапхьа уага дкылкаан узхысыр, уеиқәхеит, мамзар, уанахьымза, иара ипсы уатцеитцоит!.. Ара, ара уажәақәа узароуп, ачымазаҩ ахәшә иара иқәнаго мацара ширто еипш, иаахдырҟьар, ма ичымазара иатәым акы иртар, ишизеицәахо еипш... Иаххәап, уаргьы угәы иаамукәа ани атабиаҿы уантатәаз иуҿыцхәацәоз ажәақәа рҿынаурхар, уажәы аипылара зегьы аахурбгалоит. Уи ргәы иахәашам аипылара еиҿызкааауа аганқәа. Дара урт «аминақәа» зегьы «ытцымхыкәа» аицәажәара иалагазом. Аха уара акгьы ухарам, аибашьра еилгеижьтеи маҷ тцуама, аха арахь уара уи ахьаақәа уоурмыжьзацт, иреигьзаз уҩызцәа уи амца еилашыраҿы иуцәалаблит, утаацәа хнарбгалеит, уара ухатагьы урыгтаны ушьтоуп, еибгоу, ақыртуа ихы зхьымсыц уцәеи-ужьи аҿы тып ыҟазам... Уи зегьы ухаршт хәа азәгьы иуеихәазом, аха убри зегьы шугәылатцәаху, мчыла ижәагәаны, узпыларан иҟоу ранацәеи рабацәеи ирнымыцәхақәа, иупшаароуп ажәақәак, ианадамха, ухапыцқәа аҿҿахәа рыбжьы шго, улакта апырпырхәа амцапшь шытцытцуа, ичханы, ажәақәак еиқәухәалартә, уцәажәартә... Шәымтақәак ирыдамхаргьы, иухаурштызшәа ҟаутцароуп (ахарштратцәҟьа мап!), аха мчыла иужәагәароуп аибашьра иацыз аҿаастаракәа зегьы... Уи умч анакәымха, дара рхәашьала, адипломатиа анузаамырпш, аипыларақәагьы, уанхәыҷыз иургылоз апшхәынтцә ҩнқәа реипш, ихыбгалоит, даргьы уаха азәгьы илакта узтампшзакәа, ани зны-зынла, убарт абыржәы ишпахәыцуеи хәа узмыртынчуаз азтцаара, ахеипш иулахан ушыҟоу, ишыбызбызуа уеитахынхәуеит. Уара иудыруеит урт рыхшыҩ аархәны азәгьы

ишизҭамтцо, абжеиҳараӡбык ирҳәац шырҳәало, аха уӡбнытҟа нахьхьиӡа џьара агәра угоит, аӡәы идамзаргьы дышрылоу, урҭ ҳажәлар ирзыруз шиашам еилызкаауа, уи иахьа ицәыригар, ашхырцәаҕьҭра андырбго еицш, иқәпапар ҳәа дшәаны имҳәозаргьы, игәаҵаҿы џьара иҭатәоуп, зны-зынла амла иакыз ацгәеицш «акьубжь» игәы ҿнакаауеит...

Аиҧылара аиҿкаара иалахәыз ахадацәа ирдыруан, аҧсуаа ргәыҧ иалоу рҟынтәи, уи дшеибашьуаз, акырӡагьы шихигахьаз, иааҭырҟьагьы шыцәгьаз, убриазы ишәон, ииашаҵәҟьан реиқәшәара ахы зынӡа дара иахьырҭахымыз иархар ҳәа, убри аҟнытә, иара иҿы иаартны ирзымҳәазаргьы, иара дызлаз агәыҧ ахадацәа ирарҳәеит, иахьынӡауа, иеахьынӡаизынкыло, изҧыло раҳаҭыр ибарц... Насгьы, урҭ иара иацәажәаран иҟоу аибашьра ишалахәымыз, абжаӡбык аибашьра ашьҭахь ииз шракәу, иаартны ирзымҳәозаргьы, гәаныла ишақәызбо...

– Гәаныла сара исҭахӡам, уи агәра анаагоз аамҭа цахьеит ҳәа сызрашәҳәа! – иҳәеит иара иааҭырҟьаны, игәаанагара «аус» адызуларц иааиз рахь иаарҿаҵаны. – Миллионӡбыла иҟаз ауаа, шә-нызҟьӡбык иреиҳамыз ажәлар рхәаеырц анырҭахыз, дара абаҟаз?! Усҟан ихәыҷқәазҭгьы, уажә ианрызҳа, рабацәа зҿыз аӡәгьы иреимҳәаӡеи, мамзаргьы ахәша ахьшьны ирарҳәоу?! Урҭ ахәша ахьшьразгьы, амца ацраҵаразгьы ираҧызго аӡәгьы дыҟаӡам адунеи аҿы, аха дара зусҭцәоу абжаӡбык шьҭа ирҵахьеит, гәлымӡбқәак нымхазар! Иҟалаша аныҟалалак, дара акгьы рхараӡамшәа рыхқәа рылдыршәшәоит, хара ҳақәшәазҭгьы, ма ҳахьӡазҭгьы, уи аӡбыза ахаангьы иҟалаӡомызт ҳәа... Ус иацы ииз ахәыҷқәагьы узжьаӡом иахьа...

Уи иацәажәарц иааиз «аршшаӡбцәа» хынҳәны еиҭацагәышьеит, усеицш иҟоу ауаа арҭ аицәажәаракәа рҿы аус рыдулара мариаӡам, ауасҭа амахәҭақәа рацәаны измоу аҵла маҭәахә ариашара, ацәра акыр дшадхало еицш, иадхалоит...

Аха аҵыхәтәан, ес-ишыҟалалакгьы, ирызбеит раҧхьаҵәҟьа, ақырҭуа делегациа згьы дрықәмыршәакәа, урҭ рхаҭарнакцәа руаӡәк, аибашьра ашьҭахь ииз журналист зҕабки иареи еиқәдыршәарц. Издыруада, убра урҭ зеицәажәар, иаргьы уи дахьызҕабу азы лаҳаҭыр ибар, имцабзха ицралазгьы маҷк ихҟьар, игәаҕгьы иаразнак имытҟәацкәа излацаша амӡба ылнахыр (машәырк ҟарымҭакәа, ара тәым ҳәынтқарра дуӡӡак аҿы ишыҟоу), нас егьырҭ рцәажәараҿы еиҳа ирҭынчыр ҟалоит, аӡырӡбаш аҟынтәи аӡыҕҕарахь диасыр... Аха убригь, иара иҟны ҭынч инагатәын, арахь амӡба ианықәлозгьы иарҳәеит, аиҧылараҿы аимак змоу ҧшьба-хәба милаҭ рхаҭарнакцәа шыҟало, урҭ рхыҧхьаӡараҿы ақырҭқәагьы... Иара иаразнак иблақәа ашьа аархыҵәалеит, амца аҧырҧырҳәа инаихысит, аха нас, “урҭ зҭам усгьы ҕба ыҟам, иҟагәышьазар иҟаз, ҳаицәажәартә иалҵуазар, ҳзымеицәажәои, ҳара ахара ҳадым, иаҵахаз ҳреиуам, иаҵахаз дара роуп, ҳхы зылаҳарҟәри”, – иҳәеит.

Аиқәшәара аиҿкааӡбцәа руаӡәк днахыкәша-аахыкәшо, ақырҭқәа

рделегациа зегьы мааицт, аха уанӡа ӡӷабк, дагьжурналиступ лара, дшәыҿцәажәар лҭахын, лҳәеит.

– Бзиоуп, – иҳәеит иара, иазҳәоз лаҳаҭыргьы шибоз лырдыруа, нас, уи лыблақәа икылкаан днархыԥшылан, ҿааиҭит: – Амала, исҳәо еицамккәа ианылтцааит, акыр ианылтцозар!..

– Урҭ уахь шәырцәымшәан, аҳәынҭқарратә структурақәа ирыдҳәалаӡам, дара ииашоуп ҳәа ргәы иззаанаго иагьыркьыԥхьуеит, иагьырыҩуеит!..

– Азамана, ус акәзар дсыдыскылоит! – иҳәеит, аҽыгәҽыгәҳәа даачҷан Ҭемыргьы, иара ҭыԥ дук аҿы дтәоушәа, ианааиҭаху ауаа рыдкыларагьы дазыхиоушәа.

Цыҭрак ашьҭахь, ани заа игәиҽаныз тцахьаз аӡӷаб, лыхцәқәа аԥшьны, ԥшӡакы, ҳаракык, абласаркьа еиқәатцәақәа лхаҵаны, даҽа ӡӷабк аԥшӡара дакны даго длыман дааҩналеит Ҭемыр дахьтәаз ауадаҿы. Уи раԥхьа ихааӡа дааиҿаччан, аԥсшәа иалҳәарц лнапы аҿыналырхеит, аха иара уи ашәымҭазы акы дҭанагалан азхәыцра далагахьан азы, лҿаԥшра дахьымӡазшәа анылба, даҽазныкгьы деиҭаачҷеит, раԥхьатәи уара уҟынӡа имнеизар, абригьы умаз ҳәа аанарго!.. Урҭ ажурналистцәа уахьнеилакгьы ус акәын, рычҷаԥшь есымша автоматтә еишьҭагылашьа иқәыргылан ирыман, еиқәырццакны «иҭдырҟьон», акы уамгаргьы, егьи ушьапы уқәнарҟьап ҳәа.

– Ҳаибадыруаз, сара Қарҭтәуп, агазеҭ «Абхазский меридиан» аҿы аус зуеит, сжурналиступ.

Ҭемыр уи ихы аашьҭыхны дналҿаԥшит, ианбатәиу, ҩажәи хәба шықәса дуӡӡа ҭхьеит, зыԥсы ҭоу ақырҭуак диҿамԥшижьҭеи, насгьы, анеитралтә ҭыԥ аҿы, ашьауардыни ажәҩани реиԥш, дара рыда шаҳаҭ дахьыҟам, рцәажәара уаҩ дахьаԥырхагам, угәҭыха аартны иахьынӡаҭаху иуҳәарц ахьулшо, аӡәгьы уахьхьимжәо, уахьаанимкыло... Амала, аус злоу, лара уи аиаша нагӡаны азыӡырҩра дазыхиоу, дазыхиаму ауп... Избанзар, урҭ рԥызацәа рыхшыҩ аарҳәны аҭаҵара иаҿуижьҭеи анбатәиу... Дара ирҭахым, изықәшаҳаҭым аҭыԥ аҿы уаннеилак, ацәышлампыр анышә кылтцәаны ацәыртцра иаҿу, адәахьы бжьык анаҳалак, иаразнак аҽшатцәахуа еиԥш, рҽыртцәахырц иалагоит. Ари аӡӷабгьы, уи аҩыза аҟазшьа дзацәцоу, дзацәымцоу анцәа итәуп...

– Сара сацсыуоуп, Аԥснынтәи сааит! – иҳәеит иара, иажәақәа убриаҟара дрықәыӷәӷәаан, ажәацыԥхьаӡа кәаштә масартцас дрысны итцаицалозшәа, цьара илыртцысырц далагаргьы, лымч рықәымхарц азы!..

– Даара ибзиоуп, сара Аԥснынтәи аԥсыуак сиқәшәарц сҭахижьҭеи акыртцуан... Сгәыӷра наӡеит иахьа...

Ҭемыр илаԥш еиҭаналхигеит лара. Аибашьраан, ақырҭқәа бцьар ҿыцк анырцәыргалак, кыраамҭа иҭтцаауа, илархаҩархо дшахәаԥшуаз еиԥш!.. Аиашазы, иара ихаҭагьы қырҭуак димбеижьҭеи ианбатәиз, еиҳаракгьы Қарҭынтәи, аха лара лҿы изымҳәеит уи аамҭа акыр дазыԥшызшәа, избанзар, макьана лара лхы шымҩаԥылгоз изды-

рӡомызт, насгьы, иаргьы ичҳара дзақәгәыҵӡомызт, ани иҷырпаҕьра ахьихьӡоз издырӡомызт, ишакәым ахы дҭанарԥарҳәагьы дшәон.

– Ҳара ажурналистцәа ҟазшьа баапсык ҳамоуп, ҳазцыло иаразнак зтцаарала дыхҭаҳкуеит… Убри аганахьала, мачк инамыцхәны шәсыргәамтцуазар, шәгәы сфацәозар, заа аҭамзаара шьҭастцоит… Саҕәра шәаахала!..

– Егьаурым, – иҳәеит Ҭемыр, аха ани атцәаҕәа ҟапшь данахыԥа, иаразнак лаанкылара шилшозгьы лирдырыр иҭаххеит, – зҭак ҟаутцартә иҟоу савагылом… Банаанкылатәугьы бааныскылап, бара бакәым, бара акырӡа хыԥхьаӡарала ибеиҳаз аргьы аанаҳкылеит!..

Лара уи дамыргәааӡеит, дагьамырҟапшьит, уимоу, ихааӡа дааччеит, аспорттә еицлабраҿы руаӡә данатцахалак, дыччошәа, хьаа имамшәа ҟатцаны, уажәраанӡа иеисуаз инапы шимихуа еипш.

Уи дахьлыхәапшуаз, ҩажәи хәба шықәса раҟара акәын илхытцуаз, убри азы, сара аибашьра сахьымӡеит, гәнаҳагьы сымам ҳәа иаразнак лхы аллыршәшәозар акәхарын. Мамзаргьы, сара саб, сан, сабду, санду ҭаацәала зегьы аӡәгьы Қарҭ иалымтцӡеит, убра ҳшыҟаз аибашьра нтцәеит, ателехәапшра иаҳәоз ала затцәык ауп аибашьра шцоз злаадыруаз ҳәа алакәқәа сзеиҭалҳәозар акәхап…

– Ус акәзар, ҳалагап! – ани ллымҳа иаҳауаз аҩшәар ҳәа дшәаны, иаразнак лдиктофонгьы ачамгәыр еипш иаалырхиеит. – Сара салагом, аибашьра ахы шԥатцыси, еимарки уажәраанӡа зхәы еиҩшаны изфоз, еицынхоз ҩ-жәларык, еиҳа изхарада ҳәа, журналистцәақәак есымша ирҭиуа рызтцаарақәа рыла. Урҭ зегьы рҭак уаргьы иудыруеит, саргьы издыруеит… Сара издыруеит ақырҭуа жәлар шҳакәу раԥхьа иалагаз, аибашьра алагара зхароугьы ҳара шҳакәу… Уи азтцаара уаҳа ҳаламцәажәап, уи агәнаҳа ҳажәлар зегьы ирыцзаауеит, ишынеизаку шәара шәҿаԥхьа ишьамхнышлан аҭамзаара шьҭартцаанӡа… Уи азхозар…

Ҭемыр илымҳа иаҳауаз иаразнак агәра изымгеит. Уи аибашьраҿы дызқәымшәацыз арбаныз, ақырҭуа тҟәаҩцәагьы рацәаҩӡаны импытцашәахьан, ихәызгьы дрыниахьан, аӡәырҩгьы алганы, еиҭныԥсахланы изыԥсыз рахь идәықәитцахьан, аха ас иаартны иаразнак, иҟалаз зхароу ҳажәлар роуп ҳәа аӡәгьы имҳәаӡацызт, абжеиҳараҩык ирҳәоз, ҳжьаны ҳааргеит, мышқәак аҳәааҿы шәаагылан ишәыхьчар, нас шәыргьежьны шәышьҭахьҟа шәаагоит, рҳәон… Урҭ зегьы усҟан асыс-мҟааипш рҿыҟартцон, аха ахара зегьы зықәрыжьуаз реиҳабыра ракәын, иааизакны, зегьы зхароу ҳажәлар роуп ҳәа ахаангьы ирҳәаӡомызт… Уа ианнеилак аҿаԥа рҿалон.

– Ибзиоуп, ус акәзар, сус бырмариеит!.. – иҳәеит, Ҭемыргьы мчыла даапышәырччан, – ахара зду жәдыруазар, раԥхьа иалагаз дыжәдыруазар, иҟәыбаса еилажьу Аԥсны акәзар, Қырҭтәылан еибашьра ҳәа акгьы ҟамлазар, ҳажәлар нзыртцәоз ирҿагылан еибашьызар, иқәырцазар, нас убри ашьҭахьгьы иаша ҳәа акыр ԥшаатәума, иашьҭалатәума, ма ҿыц ихәыцтәума Европааи шәареи шәполитика иақәшәартә, иазыбзиахартә?!

– Мап, сара уи акәӡам сзызцаарц истахуп... Уахь сызцааракәа зегьы ртып икәысцахьеит!.. Дареи сареи ҳаилгахьеит, ҳаилибакаахьеит!.. Сара истахуп шәара шәыблала ижәбаз, шәлымҳала ишәаҳаз хтыс хьантак, ухәы-ужьы еилазыргыло, ламыс змоу сықырҭуа жәлар ргәы ҿнакаартә иҟоу акы сзеитҳашәҳәарц... Шәара ари агәып шәалоуп ҳәа ансаҳа, аинтернет аҿы шәхы-шәцыхәа бзианы еилыскааит, иҭысцааит шәҭоурых, шәеибашьратә мҩа, шәара шәаҟара ацәгьара абла иҭапшыз, ииҳәо зегьы ииашоуп, зыгәра гатәугьы убри ауп... Насгьы, шәара шәсахьаҭыхҩуп, шәҟазарауаҩуп, шәусумҭақәа Поль Сезанн ицәа рхукааиуеит рҳәеит... Сара уи асахьаҭыхҩы ҩнутҟала даара дысзааигәоуп...

Ҭемыр иахьада иимбацыз апҳәызба, насгьы, шықәсык инацны дзеибашьуаз амилаҭ раҳәшьа, ас иаартны лцәажәара иара иаразнак аҭак аҟатцара изымариамызт, избанзар, уи илҳәоз аиашареи аиашамреи аҭцыхәанӡа еилкааны имамызт, игәы итцанаҳәоз дақәгәыҕыр акәхеит... Насгьы, даҽа ганкахьалагьы, иҟалоит уи аӡҕаб лара лмилаҭ аибашьраан ишиашамыз лбазар, уимоу, ара еибашьуаз, иалапшыз лара лтәқәа илзеиҭарҳәаз рацәазар, аха урҭ рыхьӡ аартны илҳәар дара ирҭахымзар, рхы иацәшәозар, арахь аиаша лыжәлар ирдырырц лҭахызар, нагашьа мҩас иҟаз дашьҭазар... Ус анакәха, апсуаа ҳатцкыс абриаҟара ирацәаҩу ажәлар, иҟартцаз агәнаҳара зцәа ианырыз аӡә дрылтцзар, илгәаҕытцәкьазар аиаша аҳәара, цәгьарас иатцои длыцхраар?.. Цхыраарас иҟаитцоз, дызлагылаз, иибаз, ихигаз, иҟалатцәкьаз, иара игәҕәаны ицрасыз... Ақәыцьма ахапыцшьҭеипш ибаапсыз, ипсҭазаараҿы ахааназ иаарту хәраҭып ҿаасҭаны инымтцуа инхалаз...

– Уи ҳаибашьраҿы уаҩ ихамышҭуа ахтысқәа даара ирацәоуп. Иҟоуп аамҭа цацыпхьаӡа уи хәыцы-хәычла изхашҭуа, аха сара урҭ агәалашәаракәа иахьа еиҳагьы сыхәцә тцыркааиуеит, сырхәаҽырц иалагоит, аха сыҽрымпытцыкәкәааны сааиуеит иахьа уажәраанӡа. Сара ссахьаҭыхҩын, иахьагьы уи саҿуп, аибашьреи сареи доуҳала ҳаизааигәамызт, аха хтәыла хәыцы амца анакы, адруҳәа игылаз сашьцәа, сҩызцәа снарывагылеит.

Ҭемыр мачк даатгылан, иапхьа итәаны изызырҩуаз апҳәызба илапш налхигеит. Нас, гәаныла ихы дазтцааит, ииашатцәҟьан илтахума абри аӡҕаб урҭ амш хлымӡаахқәа раан ҳажәлар ирхыргаз аилкаара... Атәым гәырҩа уи лгәаҟынӡа изнеиру, мачк иадамзаргьы илыцрасру, дарҿыхару... Мамзаргьы, аматәа цәаак еипш, ихьшәашәаӡа илыдлауоу?!

– Устцәкьа ибтахызар ҳажәлар ирхыргаз аилкаара, бара башьцәа, уи знапала еиҿызкааз, акгьы барымҳәазар, ибцәырӡазар, сара ибзеиҭасҳәоит хтыск, иҟатцәкьаз, игәытшьаагоу, уи иалагылаз зегьы, зыпсы ҭаханы еиқәхаз, мчыбжьык ала иҟәашӡа изыршлаз... Амала, иара азызырҩра ус имариам, аиҭаҳәаргьы... Аха сара еиҭасҳәоит,

сара шьҭа, ауаҵьаҟ агәыцә еиқш, амцеи алҩеи срышьцылахьеит, сҭырблаахьеит...

– Сара издыруеит шаҟа ишәцәыцәгьоу, аха зқьынтә аҭамзаара шьҭастцоит шәызластцаз ауадаҩрақәа рзы...

– Егьаурым, уи сгәы иҭахаргьы, асаркьапеыхеипш есымша исыгрыхалоит, сахәлоит, аха иҟастцари, уи сара сыжәлар иргәырҩоуп, ирхыргеит, мышкызны дара рҿы акәхап аҧсырҭагьы ахьыҟало... Амала, иарбан абиԥароу зҿы интцәоу дсыздыруам...

Ақырҭуа журналист зҕаб уахьлыхәаԥшуаз, аурҭ баапс асра иазыпшу, аҩны аԥенцьыркәа, ашәқәа зегьы аркны дыштәоу еипш, уаанза уажәы-уажә лқьышә иқәыххуаз лгәырҕьара, лыччаԥшь зегьы лтцәахын, дзыҩза, оумаза зхызгаз абри аибашьҩы-сахьаҭыхҩы иибаз акы саҩымшәандаз ҳәа дзырҩуан...

– Аибашьра ашыкьымҭаз акәын. Ҳара ҳазламачыз ала, абџьар зкыз, еибашьуаз, азәы жәаҩык данрыпсаз аамҭа ҳҭагылан. Жәылара ҳанымцоз, дасу ижны иҳамаз ҳҭабиақәа ҳарҭатәан, атла адацқәа реипш, адгьыл ҳатцалахьан, иахьынтәааргоз уара идыр, еынла ахҩахаха ҳарҭазомызт, шьыжьы инаркны хәлаанза иҳалахысуан, зыхкы уҭахыз арҭҟәацгақәа рыла. Дара раԥхьатцәҟьа абџьар азы ҳашмачыз рымдыруази, ҿырҭуан нырцә иахьтәазынтәи, шәрагаткақәа кажьны шәыеҳашәҭ, еиҳа ишәзеигьуп ҳәа!.. Аха ҳара ма ҳапсыр акәын, ма шьҭахьҟа шьаҿак ҟаҳтцазомызт. Сара сызлаз архәҭа Мықәи Арадуи рҳәааҿы игылан. Бара ибаҳахьазар акәхап урҭ ақыҭақәа рызбахә, Мықә – аԥсуаа ракәын инхоз, Араду – Бериа ихыртцәан иааигаз ақырҭқәа. Амала, еигәышәԥынтцала инзырхазгьы, ршьапы иқәзыргылазгьы, рхәы еиҩшаны акрырҿазтцозгьы аԥсуаа роуп, нас зегьы рхадырштит акәымзар...

Ҳраион аҿы Араду инхоз ақырҭқәа раҟара ирласны зшьапы иқәгылахьаз, еихбаала инхоз даеа қыҭак ыҟазамызт. Ибҭахызар, бгәы иалс, аха аҳаскьын баапс еипш, иҿиеит!.. Ибымдыруеи аҵьықәреи анҩытцшәалак, ахәтцәы рыхханы, зеаларпсны изкуа, аҵьалакьат, убастцәҟьа иҿиеит!..

Ҳара Џлоуаа, Очамчырантәи ма Аҟәантәи ҳанаауаз, дара рқыҭа ҳалымсыкәа усгьы аашьас иҳамази... Урҭ рырахәтцәҟьа, амҩа иантәалаз, саатла рылсра ҳаҿын, убас еихбаала инхон... Убриаҟара иԥагьахахьан, шәырахә наҟ амҩа ианышәца ҳәа анраҳҳәалак, иабашәԥырхагоу, шәнархыкәша-аархыкәшан шәцала ҳәа аҭак ҳарҭон. Ҳгәы анԥыртцәазалак, урҭ шәырахә акгьы рзеилкааուам, аха шәара ма ишәеилнаркаап ҳәа ибызбызуа ианраахалак, мызкы аҟара ирызхон, аха нас, еиҭаргәалаҳаршәалар акәын.

Ажәакала, аибашьра иалагаанзагьы Араду инхоз ақырҭқәеи ҳареи даара ҳаизааигәахахьан, наҟааҟ аиуарақәагьы ҳабжьан азы, џьара-ҩыџьара дара рызҕабцәа ҳара ҳачкәынцәа ирыман, ҳара ҳазҕабцәа дара рычкәынцәа, ажәакала, ҳнапқәа ҿазҳәоз ыҟан... Уи дара иараз-нак рхы иадырхәон... Бымгәаан, башьцәа роуп, аха ус иҟагәышьан,

– Ҭемыр ажурналист ӡгаб дналҿапшын, мчыла даацышәырччеит...
– Урҭ, ахаҵара анаҭахыз, ианеистәыз, ргәы рымҟьон, амала, аҧсуаа аӡәык-ԥыцьак ианреиҳамыз, дара анырацәаԥыз, усҟан ихацәан.

Қьеҭеван мчыла, ани иахьала агәырҕьара зхалырштхьаз лҟьышәқәа лыччапшь нарықәлырххит, аха нас, иаразнак илҵәахит... (Иазхоит, уажә аччаха змада!)

Ажәакала, знык ашьа анкаҭәа, урҭ иҳабжьаз аиуарақәагьы, арахәыц баа еипш иҧытцәтцәеит, дасу ихәыштаара ихьчар акәхеит, аӡәык-ԥыцьак ҳазгабцәа урҭ ирымазгьы, амра-ца ихнарҷыҷааны игылоу аҵьықәреи хәыҷқәа реипш, рыхқәа рыкәаҿны, рыԥныҟақәа рахь ихынҳәит...

Убас иҟалеит, аибашьра ианналага, сара ақытаҿы сыҟан, сыцшәмаҧҳәыси схәыҷи Аҟәа ақалақь иалахеит, абжеиҳараԥык аҧсуаа аналтцуаз изалымтцит, ҳуадақәа рҿы ииаанхеит... Иааилалазаргьы, мышкы-ԥымш рыла ишпазеилымгари ргәахәуан... Уа иухьчоз мал ҳәа акгьы ыҟаӡамызт, шықәсык акәын итцуаз жәохә шықәса ҳаззыцшыз ауадақәа ҳауижьҭеи, усҟан бара башьцәа, Қьеҭеван, Гыртәылантәи, Қырттәылантәи иааганы аффаҳәа иҳавандырхон, уахык ала иагьҭарыԥуан, ауадақәагьы рыртон... Ашьыжьымҭан ҳанаапшлак, аӡиа иҭытцыз ақәачақәа реипш, изқәаршәшәо ииаахҧылон...

Қьеҭеван лыччапшь даҿазныкгьы лҟьышә иныкәлырххит, аха уажәы еиҳагьы иаразнак ирласны илтцәахит. (Иаачҳа, уара иахьа зынӡа усгәааласыршәар сҭахӡам!)

Ишысҳәоз сaҟәытцит, усҟан аҧсуаа рзы, Аҟәа, анаҟә еипш, еилаҳанто агвардееццәа анахаца, ақалақь алахара даара ицәгьан. Уажәыуажәы аҧсуаа ахьыԥназ аԥнқәа, ауадақәа рҟны инеиуан, абцьар иашьҭоушәа, мамзаргьы уа инхоз шьоук рычҟәынцәа еибашьуазшәа, ма урҭ Жәлар Рфорум адокументқәа тцәахны ирымазшәа, ма, Аҳабла Ҿыц аԥнеихагылақәа рҟынтәи, Гәымсҭа аӡнырцә итәоу аҧсуа еибашьцәа, афонаркәа рыла алашарақәа аркуа-ирцәо иддырбозшәа, адыргақәа рыртозшәа, аҧсуаа жәыларан ианыҟоу абригь-абригь аамҭаз ауп, шәгәышәҿаныз, шәаргьы иҟашәтцаша жәдыруаз ҳәа... Ажәакала, аԥнқәеи ауадақәеи ирыԥналан рырҳәразы, ҿарҧас иҟоу зегьы рыцшаауан, ирҧырхагадаз, агәылацәа дара уссгьы ирымамызт, аҭыцантәи амчра ҳәа иҟаз дара ракәын иаҧызтцаз, убри азы рымацара ракәын изхатцгылоз, зыматц руаз... Амыцхә сзахыкәшои, уи анаҟә еиқәатцәа шбылгьоз, инеит сара сҭаацәа рҿгьы... Усҟан, ахәыҷы иани иареи ааимҟьарсҭак шааҟалалак, маӡала ҳгәылацәа рҿы рҿырҵәахлон, аха уи аҿны, ҳаԥнеихагылаҿы саатк аҟара аӡы рыртозаарын, еидаҳкылоит ҳәа ишаҿыз, агәақь-агәақь-агәақьҳәа ашә асыбжь геит. Ахәыҷы иани иареи ргәы нҭаҳа ицеит, аха иҟоутцои, урҭ уа ишыԥназ ҳгәылацәа роуп агвардееццәа иразҳәаз, Қьеҭеван, бара башьцәа хазынақәа!..

Ажурналист мчыла деиҭаацышәырччеит, аха уи лыччапшь

убриаҟара ихыгагаан, аччапшь ҳәа узазхәомызт, ус лхы-лҿы иаақәыпхеит ауп... Иҟалап, лара лапхьаҟа илаҳараны иҟаз аҭоурых, даара ишыхьантәаз лцәа иалашәахьазтгьы, убри азоуп лыччапшьгьы уажәнатә лааигәа изықәылмыжьлоз, лара лхаҭагьы, ашьра инаргоз аҵьмеипш, азызымкра даҿын...

– Башьцәа хазынақәа анысхәо бгәы иалбмырслан, Қьеҭеван... Урҭ Аԥсны иҟарҵоз зызблак ала избаз, зызлымҳак ала изаҳаз хашҭшьа имаӡам, ахааназ адамра иҭаигалоит...

Ажәакала, агвардееццәа сҭаацәа ҳаҩны ашә аадмыртуашәа анырба, аҿнышьыбжьон аԥҿера иалагеит. Иара аихатә ашәгьы аҿатҵара ҳахьымӡаӡацызт, аҳәынҭҟараа ианҳарҭоз иҿартҵаз амҿтәы акәын иҳазҿаз, аарла итцагылоу абырг ихаԥыц затцә еипш, иаразнак иааҿдыршәеит!.. Уи зегьы шыҟалаз, нас, аибашьра ашьҭахь сара исзеиҭазҳәаз, уи аҿаасҭа иалапшыз, зықәрахь инеихьаз ҳгәыла аурыс пҳәыс лоуп...

– Шәылҟәатц, уара, убри аԥҳәыс, ламыс шәымазар, лхәыҷи лареи уаҩы иԥырхагаӡам, иахьахәлаанӡа аҩны иҩнаҟәыҟәны итәоуп!.. – лҳәазаап, урҭ ашә ҿжәаны ишыҩналоз анылба, лара дшылбаатцәҟьаз...

Аха иуҳәоз заҳауадаз, урҭ убриаҟара иржәызи ирылартцази ирганы иҟан, ҳгәыла пҳәыс лҟәаҟәа автоматшьхәала ианықәс, дгыргыруа дцаны ганха дцәытцаҳазаап...

– Аурысқәа роума ҳара иҟаҳтцо ҳзыртцо, ҳара ҳаԥсадгьыл аҿы ҳаҟоуп, апориадок ҟаҳтцоит!..

Аҭакәажә рыцҳа дахьыкҿажьызгьы урҭ шаҟаҩы ыҟаз рыпхьаӡара дахьӡеит, уимоу, иагьгәалҭазаап иркыз, иршәыз, ирхаз... Усҟангьы, аиаша ахьеиҭоуҳәо, изаҳауа ҳәа џьаракыр акрыҟаз џьылшьон, ламыс змаз аӡә дышԥанымхари изасҳәо ҳәа дгәыгуан...

– Ани ацгәы аԥа атцарԥало арахь идәылыжәга! – ҿиҭзаап урҭ реиҳабшәа иҟаз, ихы-иҿы ҿыц акәаҭан иаанарҳәыз анышәгәал еипш еиқәатцәаӡа, ипатцақәа иҿабаба. – Аҷкәын дааӡа-дыхьча дҳаузар, ақырҭуа бџьар датцаҳаргылап, лара... Лара, уи лтәы аҿеакуп!..

– Избан, уи ллахьынтца ҳаргьы иаадыруазар ҳҭахуп! – иҳәазаап урҭ зегь рышьҭахь игылаз, зынӡа еимассы, зылақәа аарла иаапшуаз даҿа гвардеецк. – Ҳаргьы арахь ала ҳаарымцаӡеит, ҳџьабаа ахә ԥарала ишәзымшәозар, зны-зынла ҳгәы ашша ықәызтцаша ҳәсақәак ҳархышәымбаалан!.. Насгьы, Аԥсны ҳааны, зхатца деибашьуа аԥсуа пҳәыс ҳлаҩсыр, ахааназ ҿааҳәыра ҳмоуӡакәа џьаҳаным ҳцоит!..

– Сара убриаҟара сыԥсы цәгьоуп ҳәа уаҳама, сара сышьҭахь, нас ишышәтаху!..

...Қьеҭеван, настәи зегь зыбҭахуи, урҭ башьцәа хазынақәа сыҩны иҩналан иршьагьит... Акызатцәык, ахәыҷ иан, Асида, урҭ дшьамхнышгылан дызрыҳәоз, иахьыргалакгьы, лыҷкәыни лареи еицрырымгаларц акәын. Уи аҿены урҭ ирзаарцази, ҳаҩны ишдәылыргази, уи аиҭаҳәара сара исылымшар ҟалап, баргьы азызырҩра ахьынӡабылшо сыздырцәом...

Ҭемыр Қьеҭеван даныналҿапш, лылабжышқәа аҳәҳәыхәа илҿалан алеира иаҿын. Аха лыбжьы зынӡагьы илыргаӡомызт, иаалыргар, уи аԥсуа еибашьҩы иҭаацәа рҭоурых аиҭаҳәара даԥырхагахар, даҟәытцыр ҳәа дшәон... Уи аҵыхәанӡа илаҳар акәын лара, дабылӡоӡаргьы, илычҳарц ажәа лхы иалҭахьазаарын...

– Ажәакала, сҭаацәа ирзыруз усгьы еилыбкааит, ҳуадақәагьы хыла-гәыла илеиларыжьын, уаҩ ихәартә иҟаз, хәы змаз зегьы аашьҭырхын, дара рышьҭа дырӡырц, агәылацәа арҭ Аҟәатәи аштаб ахь иаҳгоит ҳәа нарарҳәан, иаагьежьны Очамчыраҟа ирыман амҩа иқәлеит. Урҭ аныргозгьы, аҳәақәа реиԥшҭцәҟьа ауп ишыргаз, акартоши аҵьымшьи аатцәала ар рхәы зқәыз, мшьамбала ихҩаз машьына дук иҩақәрыжьын, ршьапқәеи рнапқәеи ааидҿархәалан, итцегьы атҟәацәеи ахәцәеи ғызығызуа иахькажьыз иларыларыжьын, ирыман идәықәлеит. Асҭамыр хәыч аӡба дакуазаарын, дӡышозаарын, аха «аӡы» иҳәацыпхьаӡа, «уаб абна дылтцны иҿхаиҭар, аӡгьы умгәацәа пҗәартә иужәуазаргьы иуаҳҭоит!» ҳәа иарҳәозаарын... Иан усгьы ллакҭа узҭампшуа дҟәаҟәан, сгылоит ҳәа далагаргьы, лшьапқәа дрызнымкылозаарын, арахь цьара дрыцәцар ҳәа ишәошәа, дпахынгьы дҿарҳәазаап...

– Аӡы, аӡы! – аҷкәын ҿыцха дахькажьыз уажәы-уажәы ибжьы гон.
– Сҿы ҭбоит, сҿажәкуеит, абаапсы...

– Аӡқәа зегьы ҭабеит, ӡмахк агьама уҳарбарын, аха ааигәа ақәа амуцт!..

– Ламыс хәычӡак шәзынхазар, ҿамҩак аӡы ишәҭ! – лҳәазаап иан хәаша...

Убри акәхеит, уедрак азна аӡы лхы иақәырҭәазаап лара дахькажьыз. Уи зыҟартцоз, акы, уи иҳаржәуа, иара изы ипхасҭаҳтәуа аӡы ҳамаӡам ҳәа ауп иаанаго, уи ауедра иҭаз аӡы атҟәацәа андыргәаҟуаз, ианырыпҟоз, рыцсы рылышәшәан иалаԥсуа ианалагалак, аҳәымсаг нӡаашьны, ипсаҟьаны ирҿарҭәоз акәын, аԥслымӡи иареи еилашьыхаан, зынӡа уҿахьы иҩоугартә иабаҟагәышьаз... Убригь усс измадаз, хәыцы ҟадыць, ижәуазар акәхарын, аха иан дахькажьыз лхы иақәырҭәаз иахьыкәкәаны, адашьма иқәсны иара иҿы инеиаанӡа зынӡа иҳәынтцәахон!.. Иара рыцҳа, ииулак, инапсыргәытца хәычӡак аниҭәалазаап, аха инапы ашаха ицәытцган ишьҭысхуеит ҳәа данлага, ани агвардеец аҟәаққәа зҿааирхаз ишьапы, иара инап хәыцы ианааха, зынӡа изышьҭымхӡо иҟәыпсааны иааицрахеит.

– Уара аҳәынап, аӡыхәашьтцәҟьагьы уржәра иапсам, нас уҩатцшәар, автомат кны уаҳҿагылашт!.. Улыхәапшла уан, уи аԥсра дахьаҿу ахьубо, еиҳау гәахәарас иуоуран иҟои?! Шаҟаҩы ранацәа рымбаӡакәа ипсхьоу удыруоу, аха уи аҩыза алахьынтца баапс Шеварднаӡе ир шәара ишәзалрымхит, шәрыцҳаршьеит!.. Убри аӡы, шәыпс хәыҷқәа ҭакьакьанатцы, ршьапқәа шәызәӡәаларoуп!.. Знык аҵ аншәыцәрықәла, нас шәара шәтәы егьыҟам, наҟ ишәхаҳарҟьҟьоит ани икаткато ишәхагылоу шәыхқәа!..

Қьеҭеван лдиктофон Ҭемыр ииҳәоз зегьы ҭанаӡуан, аха зны-зынла ларгьы иналаршә-ӡаларшәны ақьаад ахь акы ииалгон, зегьы аннамтцар ҳәа дшәозу, еиҳа акрызтцазкуаз ҳәа илыԥхьаӡоз алкаан илыӡуазу сеидру. Аха уажәы, уи иҷкәыни иани амашьына ду хыхь иақәыжьны, шахала иԥахны ианыргоз, ахәыҵы аӡытцәҟьа данаҳәа иахьирымҭаз аҭыԥ аҿы еиҭаҳәо даннеи, еиҭах лылабжыш лызнымкылакәа аҽырҳәа аҿынанахеит...

– Бара бжурналиступ, – иҳәеит Ҭемыр уи иажәабжь шаҟа лгәы иасыз аниба, – асеиԥш иҟоу ахҭысқәа рзыӡырӡра хьанҭазаргьы, ибылшозароуп... Насгьы, ибаҳахьоу зегьы иреицәоу ҳаԥхьаҟа ишьҭоуп, ибычҳароуп... Анҭ быхазынақәа... – башьцәа ҳәа ацимтцаӡеит уажәы Ҭемыр, – идырҿиаз ауп сызлацәажәо, урҭ иҟартцоз шәара шәмилаҭ ақәыӡбауоу иақәмыӡбауоу дара ирусуп, дасу иламыс аҿапхьа, аныха аҿапхьа дгылоушәа ианеизынхалак, усҟан ишеицәажәо дара затцәык роуп издыруа... Амала, убри ауп иианшоугьы, уи ҳара ҳҟынӡа иааиаанӡа шәынтә аҽеиҭанакуеит акәымзар...

Қьеҭеван лхы дӡаханы днеиҿаԥшит, ажәала акгьы лымҳәеит аха, гәаныла даaҟәымтцӡакәа илҳәоз, иулшозар, угәы зынӡа икылнамжәозар, узлагаз амықәшәатә атцыхәанӡа исзеиҭаҳәа, сара сашьцәа хазынақәа ҳәа узҿу, урҭ ахьымӡг ҳдыргеит, ҳалахь ада цыртцәеит, ҳажәлар шәышықәсала ирзышьҭымхуа ирыцзаауа агәнаҳа дуӡӡа иатцартцеит... Ҳара, иахьа игылаз, аибашьраан, ма аибашьра ашьҭахь ииз, аԥсуа жәлар шәҿапхьа ҳшьамхнышгылан аҭамзаара ашьҭатцара ҳахәҭоуп, уи аӡәгьы ихьымӡҕимшьароуп, уи ала ҳаиқәхозар, иҭабуп ҳәа иаҳҳәароуп Анцәа дуӡӡа...

– Уи аҽны убас аҭакар шуан, ариаҟара ахысыбжьқәеи атҟәацыбжьқәеи игоз азымычҳакәа, амра зынӡа икыдшәама ааугәахәрын... Ҭемыр иани иареи, атҟәацәеи ахәцәеи зқәыжьны иргоз амашьына, даргьы убра ирыларшәгәышьан, уи ахы ақәыршәны Очамчыра аганахь ицон. Ақырҭуа хәцәагьы зны-зынла иааҕызуан, аха урҭ рмедеҳәшьа уажәы-уажәы ахәшәи, аӡи, аԥшандареи рыглыжьуамызт... Ҳара ҳтәқәа рыцҳақәа ахьышьҭаз, амтц рықәапапа, рылақәа ирҭалон, рыҟәцаратцәҟьа рылшомызт, еиқәԥахны рнапқәеи ршьапқәеи ахьҿаҳәаз азы. Урҭ рнаӡс ишьҭаз, ҕәҕәала ихәыз аԥсуа, амӡан зегьы даaҟәымтцӡакәа ӡ-ажәак ракәзаарын иихәоз: “Шәаргьы-саргьхандаз! Шәаргьы-саргьхандаз!” Уи абџьаргьы иҭахӡамызт, ихәра ҕәҕәагьы хьаас икӡамызт, акызатцәык, инапқәа цыртлазҭгьы... Аха иабаҟагәышьаз уи аӡыза алшара...

– Амтц сҿы иҭалеит, – иҳәазаап аҷкәын дахьышьҭаз, аарла иҿы ааихыхны, дара ақырҭқәагьы ираҳартә урысшәала.

– Наҟ илбаад, уи еиҕьу усгьы иахьа акгьы уоуӡом! – икьатеи ԥтцәо ақырҭуа гвардеецҵәа руаӡәк уи днаихагылазаап, – шәара аԥсуаагьы ақырҭқәа убас шәылбааҳдоит, шәырсара зынӡатцәҟьагьы ишымариамгьы!..

– Шәара алақәа! – лҳәазаап ахәыч иан, уи иажәақәа аарла лгәы ианықәыҩ, – зыпсы ҭоу ԥсыуа хаҵак дышԥанымхари, ҳшьа шԥаизымури...

– Илҳәеи ари аԥҳәыс, быжьҩык иреигьзоу ақырҭуа хацәа-цқьақәа ҳгәыӷаҵашьа иақәымшәаз?! – иҳәазаап агвардееццәа руаӡәк, ихәны икажьыз аԥсуа днаихагылан... Убригьы маҷк лажәақәа еиҭеикыр ӷамлагәышьози, аха игәы ԥжәаӡаны дыӷамзи, еиҳагьы еицәаз ажәақәа аҵҵан рҿынаирхеит:

– Арҭ хацәазар, ҳнапқәеи ҳшьапқәеи ԥыдмыртлози лҳәеит, – иҳәазаап!..

– Иҿаҳәамкәа инхаз ларгьы уаргьы шәыбзқәа роуп, убарҭгьы уажәы иҭасхәахәоит! – иҳәан, изиацк магәқәа рыла рҩыцьагьы ахьышьҭаз ишилшоз рқьышәқәа дырҭасзаап. Аҩыцьагьы ашьа аарҿыҵәрааит, арыцҳақәа...

– Сан, – ҳәа дыҳәҳәазаап ахәыч рыцҳа, имч хәыцқәа ааизганы, убригьы диӷраԥалан, ашышкамс еиԥш дирӷьацырц дышнеиуаз, урҭ зыхьчоз рӷынтәи да҄еа гвардеецк дааникылазаап, – арҭ асиа ианырҵахьеит рыԥсқәа шҭоу, ишрызнаҳго ала, иҳазнамгар, аибашьра аԥхьатәи ацәаҳәақәа рахь ҳрышьҭуеит, уеилагаӡама, иужәыз ушԥахәнаҵәеи?! – иҳәан, днаиқәӷаан, дааникылеит...

Аха уи уажәы-уажә иаҳәызба ҭихуазаарын, зынӡа дсумыршьуазаргьы, илымҳақәа хысыҵәҭҵәоит, ддамыгаха адәы дықәзааит, иԥсы ҭанаҵы ихы дҩахан ауаа дзырҿампшуа, ақырҭқәа ҳдамыга иаарханы ҳәа. Аха убригьы имузаап ани агвардеец, арҭ амыцхәгьы рзааҳцацәеит, уашьҭан рҿахәы рзырҿымхуа иӷалар, Иосилиани ихы иҭашәо сеидру, шәара агырцәа усӷак шәхацәазар, шәзеибашьуазар, шәца реиҳа амца ахьаку ҳәа џьара ҳагәыдырҵоит, иҳәазаап...

– Уара арҭ аԥсуаа, ари аӡы ирықәаҳҭәази, ҵаӷа икажьыз агәами иахьрылабылгьоз, аӡра иазыԥшу акотлетқәа реиԥш, итатаӡа иӷалеит! – икьатеи ԥҵәон урҭ дахьрыхәаԥшуаз Кәачаратәи агырyа, уи иагьараангьы урҭ ахьынхоз рқыҭақәа рҿы рчеицьыка ифахьан, аха уажәы уи зынӡа игәалаиршәозма...

– Аӡра иазыхиазар, уажәыҵәӷьа ашәанцәа Арадутәи рвагон аҿы инаҳамгои, уа, мышкы-ҩымш иҭахар, ашьарақәа реиԥш, ипахәпахәӡа иӡны иааҭыргап!..

– Ашәанцәа ма иҵкьыҵкьаршьар ҳәа ушәауоу!..

– Еихашәк! – дрықәыҳәҳәеит урҭ рҩызцәа руаӡәы иавтомат рыцқьо дахьтәаз, – макьана ҳаргьы иаҳԥеиԥшу ҳаздырӡом, ари аибашьра ас еилго џьышәшьома?!

– Ишаҭаху еилгааит, ҳара еидаҳкылахьоу атрофеи ҳаман ҳахьнеилак, ҳахьызнымхо тәыла ыӷаӡам!..

– Аханқәа ҳаргылоит! – иҳәеит урҭ руаӡәк, инапқәагьы ҵәҩанҵәы иахьынӡаилшоз ишьҭыхны, – хәба-хәба еихагыла иӷоу!..

– Шәыҩнарҵәыуааит! – лҳәазаап ахәыҷы иан, лыбжьы аарла иҭыганы. Аха анцәа иӷынтә, уи заҳаз ахәыҷы имацара иоуп, дара

рыччапшь иалыҩны иаарыкәыршан игоз ахысбыжьтцәҟьақәагьы раҳауамызт...

Убра мачк иҽааникылеит Ҭемыр, ани ипсы анааигоз ииҳәоз, башьцәа хазынақәа ҳәа акгьы ацимтцеит, уи аниҳәоз, ипсы ааиҭанакуан, аӡышеипш ихәон, аха лара зынӡа атцәыршы лылеиқшозшәа илхьаауан азы, уажәык иланаижьит... (Ҳапсыуаами, аҳаҭыр ҳәа ак шыҟоу аадыруеит!..)

...Убас ишеибархҳоз, амашьына ианыжьлаз апсуаа рыцҳақәа, сара сҭаацәагьы нарылатцаны, уажәы-уажә апсреи абзареи ишрыбжьагылаз, рыпсы ахац ишакыз, Араду ахатцәиртаҿы инеит. Уа ауаа рацәаҩӡаны игылан, аибашьыга техника, ар, ачын дуқәа змаз урҭ реиҳабыра. Харантәи уахьыпшуаз иубон, зегьы шәарахк шьны ирымтцоушәа акы иакәшан ишгылаз. Итцегьы ианазааигәаха, уаҩы ибартә иҟан уи швагоныз, адәыӷбақәа ирыцрыхны иаарган, амҩа агәҭатцәҟьа идыргылеит. Иҟалоит уи аҭып аҿы бнеихьазар бара, Қьеҭеван, уантәи ушиашоу уцозар Очамчыраҟа уаауеит, армарахь утцәиуазар, Араду, Члоу, Ҭхьына уҳәа ақытақәа шьтоуп. Аха усҟан усгьы Араду уахьаалсуаз ҳар наҟ-ааҟ еиҿагылан, даргьы зааyамызт, арҭгьы зцомызт. Ажәакала, ахәцәеи атҟәацәеи зныз ЗИЛ ду абри авагон ахьгылаз аҭып ианаадгыла, адыххәа иаангылеит, сыпсы абранӡа аарла иаазгеит аҳәозшәа...

– Хыхь ишәзақәтәада?! – тцаҟантәи қырҭшәала даара згәы кыдгылан иҟаз ар рафицарцәа аӡәы ибжьы аагеит.

– Хәҩык апсуа еибашьцәеи, цсыуа пҳәыск лпеи лареи, амҩан ишьҭаххыз хҩык ихәу ақырҭуа гвардееццәеи! – иҳәеит ани изыхьчоз рҟынтәи, еиҳа зҿы макьана иаартны ицәажәошәа иҟаз, насгьы, ариаҟара ар рацәа данрылапш, уи дшәан, иаразнак деихыкказаап!..

– Уара, ақырҭуа еибашьцәа рапхьа апсуаа ргылан рызбахә зсоуҳәеи, уажәыгьы иузымдырӡои иарбан дгьылу узықәгылоу?! Иабџьар иҟәнышәх! – иҳәан, ивара игылаз агвардееццәа инарыдитцеит.

Даргьы уи ииҳәоз иазыпшызшәа, адых-сыххәа амашьына иҩхапалан, иабџьар иҟәныхны дааилыршьын, ивара игылаз авиллис днақәдыртәеит.

– Егьырҭ зымылбаауеи, чыдалатәи аапхьара рҭахума?! – иваххы, иҿы итшәарызеи ҳәа игылаз ихьчаҩцәа днарзыпшит.

– Урҭ, излаабо ала, рыхқәа хьыдышьшь иҟоуп, еиларҭәаз анцәа итәуп! – иҳәеит урҭ руаӡәк, ицәажәара ашәануа акцент еиҳа ралыжжуа. Уиаӡәк зынӡак иааибаны дынхомызт аҭыпантәи агырцәа, избанзар, урҭ аидыслара ӷәгәақәа ахьыҟаз есымша рыҽхьаркуан, амал хәычык змаз апсуаа рмалқәеи рыҩнқәеи рырҳәараҿы рапхьа узнеиӡомызт... Уажәы еиӷьыз аамҭа имоуцызт урҭ аӡыхәашь раҭаразы...

– Наҟ илбааганы, рабџьарқәа рхыхны, Ешыраҟа, апхьатәи ацәаҳәаахьы ишәышьҭы! Уаҟа аблиндажққәа жтәуп, абаҳақәеи аҽа-

гақәеи рышәт, атцыркантқәагьы рыгшәмырхан!.. Сыла иапырыжәга!.. – деиҭахәааит иара.

Уи Иосилиани изааигәаӡаз ируаа руаӡәк иакәзаарын, иҳәатәы хазымтцозгьы аҩ итцацалан имазаарын.

Схәыҷы иани иареи зегьы ртцыхәтәан сакасала илбааргазаап, аха ани ашәаныуа урҭ макьана изцәажәартә иҟам ҳәа аниарҳәа, авагон иҭаку иганы ирылашәыжь, рыхшыҩ аҭыпахь ианааилак, нас сара сахь ихажәгал, иҳәазаап..

Уи авагон ҳәа сызҿу, Қьеҭеван, цьара затцәык иҭшәаӡаны хышә хәыҷык аман, аарла ҳауа хәыҷӡак ахьнеиша, егьырҭ аҭыпқәа зегьы асварка рзуны ирыцьгәахьан, уа еилакыз апсуаа, ашоуреи, аӡбеи, амлеи ирганы, ҳәсеи хацәеи агьазкра иаҿын... Анҭ са стәқәа агәаҟқәагьы, ируааӡа иршәны, ачуан ахҩажә еипш, рхы иахыркәшан инарыларыжьит. Руаӡәкгьы сыпшәма ус лықәҿиҭзаап: – Бхатца ара дааигәаны аҭабиа дцәытцатәоуп, иҷкәыни бареи шәибарц иҭахызар, ани иику ипилҭа шьҭатцаны, иеҳаиҭар ҟалоит, – ҳәа!.. Амала, данааиуа заа иҳаҳә, ауарҳалгьы изышьҭахтцоит, рҳәазаап!..

Ажәакала, аӡыршы иацәшәаны амца иалапалаз ҳәа, сҭаацәеи анҭ апсуа еибашьцәеи еиҳагьы еицәаӡаз акаамеҭ иақәшәагәышьеит. Уи авагон иҭакыз пшьымш раахыс идыргәаҟуазаарын, шьоук рзы ирыпсахырц рҭахызу, иргәаҟны, амлеи аӡышеи идырганы иршьырц рҭахызу, дара макьана аӡәгьы акгьы еилкааны издырӡомызт. Дара ақырҭуа гвардееццәагьы, уантәи аӡәы даныҩныргоз, ма аӡә уахь данҭадырпалоз, уахьынтәи иааҩуаз афҩы баапс рзычҳаӡомызт азыҳәан, агьеҩҳәа ашә анкыдрыжьлалак, анҭ атҟәацәа аарла ирхакьакьаз рыпсқәа нархыггон...

...Қьеҭеван лылабжышқәа шаац иаауан, урҭ уаҳа тцыхәаптцәара аармоуит. Ҭемыр зны-зынлагьы, сылҟәатцып абри аӡҕаб, уи иазылҭахи сара сгәырҩа, насгьы, уи цьаргьы ианылтцар рымуазар акәхап, иахьатәи ақырҭқәа рполитика иақәымшәо лара дызлаиааиуеи, баша саргьы аӡы сҭахысуеит, сгәырҩақәагьы баша исыртытуеит ҳәа агәаанагара иоуан.

Аха нас, деиҭаназхәыцлак, мчыла ихы агәра аиргон, ҳажәлар ирхыргаз аиашатцәҟьа, қырҭуак инагӡаны идыруазар, иҟартцаз агәнаҳа шаҟа ихьанҭоу дазхәыцыр, убригьы акы аанагошәа ибоит. Насгьы, Қьеҭеван лылабжышқәа ус рхала иааӡомызт, урҭ хазцалоз амч, ус акәастхеипш ӡык нақәуҭәеит ҳәа иузмырцәозар акәхарын...

– Адырҩаҽены ашьыжьтцәҟьа, ихы иҭашәаз анцәа итәуп ани ашәаныуа, сыҷкәын иани иареи авагон идәылган иара иҿы инаргартә адтца риҭеит. Авагон ашә агьеҩҳәа ианаат, зпатца зҿабаба иҟаз шәаныуак иавтомат аахаиршалан, уа иҩнакыз рахь ахы нарханы ҿааиҭит: – Зыхьӡ сымҳәакәа сдәылтцуеит ҳәа иақәызкыз, ихы акәмаҷыратцәҟьа иҭасыртәоит!.. Иац иаҳзааргаз аҿыцқәа, ани апеи, астолицауаа, шәдәылтц!..

Иаразнак идәылтцуаз абаҟахыз, еибархxo, еибакы-еибашьҭуа ашә

аӄынӡа ианааи, рымахцәқәа инарныркын, ашьацҳәа ихәахәа-чахәан иаҿыргаз ашәарахқәа реипш, ирыман рҿынархеит. Урҭ иршәыз-ирхаз усгьы еихьыжәеикәыжә иӄан, аха ани агыруа гвардеец, икьырзауеи магәқәа рыла рқьышәқәа дахьырҭасыз, рапхьатәи рхапыцқәагьы ытцаӄәыбаса игеит, рхы-рҿқәагьы чын, ипахәӡа иӄан...

– Ех, арҭ аҭыпантәи агыруа шхырцәаӷьқәа шәырфаӡазаап, шәхышәҿқәа какәчааӡа, Иосилиани ду ихаҭарнак ас шәызлаисырбои?! – аӄырӄырҳәагьы даамхаччеит.

Сычқәын иан уи иқәҿылымҭит, нас лнацәкьыс лқьышә иныкәылкын, иара инаилырбеит, ичҳа абаапсы, акгьы уҿытцымшәааит, аанарго!.. Избанзар, арҭ ашәанцәа, агырцәа раҵкысгьы, аеадабаӷьрақәа рылоуп, лара лхы дацәшәаӡомызт, шьҭа илыхьша лыхьхьан, аха иара, ес-иӄалалакгьы, деибганы иаб иӄынӡа дсызнагозар ҳәа акәын илхәыцуаз, агәаӄ... Лара... Ани ҳуадақәа рҿы илзаарцаз анаԥс, ашә апхьа ишьҭартцо ашьапрыцқьага кьынтыжә сеипшуп, сызҭахыда, иара сара схаҭагьы схы сҭахӡам, сеибганы срымпытцытцыргьы, сызрымпытцытцуа сычқәын изоуп, нас, сара схатәы сара издыруеит, лҳәозаарын авагон илыцҭакыз пҳәыски лареи анеицәажәоз... Лара қәашьда, ма илхараз ҳәа акрыӄандаз, аӡәыр вбак лиҭаран дыӄазма?!. Схатцеи сычқәыни ракәым, ҳуада аҭӡамцқәатцәӄьагьы сырцәыпхашьоит, лҳәозаарын...

– Агырқәа зынӡа ишәаргәындақәоуп ҳҳәоит, аха арҭ умбо, скомандир, ашьабсҭа аин иатцарпало иаҳзааргеит!.. Макьана аҳәра иахьымӡац, амала, ҳауак алсыр, итцегьы еилыбзаауа, ибзарыбзаруа иӄалоит!..

Ашәанцәа реиҳабы урҭ лапшыла ианааимида, азныказ игәгьы иаарыцҳанашьазшәа ӄаитцазаап, маҭәақәакгьы рзышәыпшаа ихәазаап, зыкгьы рықәҭәаны иӄазар рыпсқәа рымгози, дара рӄынтәи ҳара ҳаззыпшугьы еиҳа иргәаладмыршәози, иҳәазаап. Аха урҭ рацәак рлакҭа дҭадмырпшуа ианалага, ани ишәаныуара, иуаԥхжәара, ихәацьауаԥра иаразнак ихьӡазаап!..

– Шәара ашьабсҭақәа шәанрыдаҳкыла, акәыз џьышәшьазар ӄалап, шәара шәцыгәқәоуп, башамаша цгәы акәым, абнацыгәқәа!.. Есымша изызымкуа, абна иасуа, уахьынтәи илыԥрны иааз, шәара апсуаа шәҳәашьала, ибнеикуа!..

Ацқәын иан, ус ахаангьы улывалар лузомызт, уажәы ани ҳхәычы иакәын дзыхзызаауаз акәымзар, ихәҭаз иаразнак иалҳәагәышьон... Илычҳазаап, илфазаап, илбаалдазаап убригьы...

– Аха ацыгәгьы аҳәынапқәа акуанатцы ауп ҳаҭыр анақәу. Аҳәынапқәа рыкра ианаӄәытц, нас ианырхуеит, аатцәак иҭатцаны, иахьырго акгьы амырбаӡакәа, наӄӡа џьара ҿааҳәыра ахьамоуша иганы икарыжьуеит. Мамзаргьы, уи ахьугалакгьы, ихынҳәны иаауеит ҳәа ашәарҭара ацзар, хаҳә дук адҿаҳәалан, амшын иарҭоит. Амҳацьырраан, шәыжәлар анахыргоз, аҭырқәцәа ииашатцәӄьан ишырзыруаз

еипш. Усҟан зегьы шәықәыргаӡтгьы, уажә абри аҩыза апроблема ҳауазма ҳара ақыртқәагьы!..

Ҳаҷкәын иан еилылкааит ари ашәаныуа иажәақәа рхы ахьцоз... Урҭ ирҭахыз аӡәы рнапаҿы дааганы, ҳабџьар ахьгылоу, шаҟаҩы аибашьцәа ыҟоу, урҭ ирку-ирышьҭу, еилкааны раҳәара акәын... Аха ҽымдыр ҟалтцеит, издыруада ҽакызар ирҭахыз...

– Ажәакала, сара ашәаныуа цқьа ишиҟазшьоу еипш, снавала-аавало акәымкәа, иаахжәаны исҳәоит!.. Быпшәма дкомандируп, ҳар ахьгылоу рыкәша-мыкәша ршьа ижәхьеит, иреиӷьу ҳаҷкәынцәа ипсы иатцеитцахьеит, дрылгахьеит!.. Ма иара иҽеҳаиҭароуп, ма иҷкәынзатцә, ани ацгәы алахьынтца илахьынтцахоит!.. Аатцәа иҭатцаны ахара иганы идыртәо ацгәы акәым сызҿу, ахаҳә зыцраҳәаны амшын иӡаарыжьло ауп!.. Уи апсышьа еиҳа ицәгьоуп!..

Ҳаҷкәын иан дахьгылаз атцәыршы лылдырҟьазшәа ддысгәышьеит, лыхлахатц гьежьит, азныказ дкаҳарцгьы акаалыгымхеит, аха даагыргырын, лҽаанылкылеит... Нас, аамҭа маҷӡак лырҭарц дрыҳәеит, хәыҷӡак лшьапқәа дааныркылартә мчык лылалаанӡа, уатцәы ашьыжьынӡа иадамзаргьы...

– Мап, уатцәашьыжьынӡа ҟалашьа амаӡам, уи иахьа иаҳцәишьыз ҳархәҭа рыбжеиҳараҩык рабџьар рхихит, ҳтанкқәагьы акы ҳцәигеит, уаха деиҭаҳақәымлар иуӡом, ариаҟара атрофеи иманы ани дымжәылакәа дтәо дыҟоума?! Ꙩ-саатк аамҭа бымоуп... Акрылҿашәтц, илҭахызаргьы илшәыржә, нас, быпшәма дааганы бнапала дҳабҭар, бхәыҷы дбоуеит!.. Реиҳа ибҭаху далх, ма иара, ма бхәыҷы!..

Урҭ авагон ахь уаҳа ирымгакәа, наҟ, уи авара ихыблаан игылаз машьынак инҭадыртәан, солдатцәақәак убрахь рхәы-рыпхь рыманы инеит. Урҭ амшқәа рзы акрырфахьазма рыцҳа, акрыфара атцкысгьы, аӡы анроу, иӡаапсылан иржәызаап.

Қьеҭеван уажәы-уажәы лчабра лыблақәа ирхылшьылон, иара ибар ҳәангьы дшәон, зны-зынла пхӡны илрыцқьошәа ҟалтцон, избанзар, лара абри ажәабжь хьанҭыць атцыхәанӡа ичҳаны илырҳәар лҭахын, нас дақәыршьуазаргьы, Қарҭҟа даныхынҳәлак, илымоу лҩызцәа зегьы лыцырхырааан, лредактор инапы ыртцәины, илаҳаз зегьы лымкьыпхьыр луӡомызт... Уи лхы ажәа алҭеит, ма зегьы ирбо-ираҳауа атәыла далтцырц, мамзаргьы, Қырттәыла зегьы идлырҳарц Апсны иҟаз аиаша...

Ꙩ-саатк антцы, ҳхәыҷы иани иареи ани ашәаныуа командир иҿы ирхыпхыпуа инаргагәышьеит. Аха иара убри ашәымҭаз иқәшәацәгьан дыҟан, еиҭах апсуаа жәылара ӷәӷәак ҟартцазар акәхап, ааргәахәит ани апеи. Уи ҩнытцҟалагьы иааргәырӷьагәышьеит, аха адәахьы цәыргашьа амазма?!

– Акыр базааима? – ашәаныуа иара ихаҭагьы иаацьеишьеит ас ирхааны ацәажәара ахьилшаз. Аха лара иаразнак аҭак ҟалымтцошәа аниба, «длымышәх наҟ ани лыцгәы, аатцәа ду дҭажьны ахы шәыцьгәа!..» ҳәа дыҳәҳәеит. Лара гәаҟ, аӡәгьы дизнымкылакәа дышиашаз,

ашәаныуа ишьапаҿы дшьамхнышланы лыҽекалыжьзаап... – Схәыҷы дшәышьҭы, сара ара сшәымаз, уи иаб арахь дцәыртцыртә иҟастцоит! – лҳәазаап...

Аха ани ашәаныуа убас игәарпханы дыччазаап, иааикәыршаны игылаз ихьчаҩцәагьы ицьаршьеит, ариабжьарак ашәы зхатәаны иҟаз иаалырҟьаны итцалазеи ҳәа!..

– Бара апҳәыс хца, ибзымдырӡои агырқәа акамыршша ишаҩызоу, урҭ знык изхысыз апҳәыс рышьҭа лынхалоит!.. Уинахыс, лыпшәамагьы диҭаххом, апҳәыс лзы зны-знынла иангәаҟлак амшәтцәҟьа иазнеиуа ашәанцәагьы ргәы лхылом!.. Избанзар, агырцәа фҩы ҷыдак рымоуп, дара рышьҭахь, апҳәыс угәы лыхзыршәо!..

Аҷкәын мчыла аатцәа иҭажьра иахьаҿыз, иҳәҳәабжь аламгәа ҭнашьаауан. Нас, лара рапхьа илыӡбаз алымтцызшәа анылба, дақәшаҳаҭхеит дара ртәы. Амала, аҷкәын акы изымукәа, ақырҭқәеи апсуааи ахьеиҿагылоу ацәаҳәа аҟынӡа днаргозар, апсуаа рнапаҿы дрырҭозар...

– Уи бацәымшәан! – иҳәеит ашәаныуа, анаҟә еипш иҿачыз ипатца еиқәатцәақәа иччапшь аарылирпхаан, – амала, абцьар иҳаркуеит ҳәа иаламгааит быпсуаа ччиақәа, иацижьҭеи ҳчеицьыка ифахьеит, ҳхы даҳаргар ҳтахым, тцасым.

Аатцәа ахы аапдыртлан, ҳаҷкәын, ҭира иргоз ашьышь еипш, деиҭааҭыргеит. Имч хәыҷқәа ааизиркәкәан, иан лахь иҿынеихеит, аха убри аамҭаз, ани ашәаныуа цәылдыз деиҭеилашәеит:

– Иазхоуп, ара ахәыҷбаҳчаҿы ҳаҟаӡам, аҷкәын авагон ахь дганы аҭҟәацәа дрылашәк, иан, абираҟ шкәакәа лхаргылан, дызтәу рахь!..

– Уи уа дыпсуеит, дгьазкуеит иаразнак, ус сзыжәымун... – деиҭатцәаагәышьеит ан гәаҟ...

Ҳаҷкәын рыцҳа, рнапы днахадырпан, дшытцәаатцәаауаз ашә ааимырпаан, афҩы ҿаастеи абжьы баапси ҩныҩны иахьааузаз авагон дныҩнаргалеит.

– Ус еиҳа еигьуп, лхәыҷы ара дышгәаҟуа анылдырлак, лқәыцьма ирласны абна дылылгоит!.. Урҭ аҵьыка ахькапсоу анырдыруа, уи аҭып аҿы имаар руӡом.

– Қьеҭеван, бара атәым гәырҩа абриаҟара беитцанарҕәҕәоит ҳәа сыҟаӡамызт, аха башьцәа гәықәхақәа ҳазладырпшыз ауп...

– Шәиашоуп! – лҳәеит иахьа иаатәеижьҭеи ажәак шамаха изыхәлымшәацыз ақырҭуа журналист, – урҭ ҳмилаҭ рыбҕа пыртцәеит, псыуак иҿапхьа ҳаблақәа ҳазхымтуа...

– Ус акәгәышьоуп, аха уи зҳәо даара шәмачҩуп... Абриаҟара миллионҩыла шәахьыҟоу, ус ихәыцуа нацәала иупхьаӡартә иҟоуп... Иҟазаргьы, рыбжьы дыргаӡом... Уи уажә ҳаҟәыцып, ҳапхьаҟа итцегьы аҳҭысқәа ҳзыпшуп, рзыӡырҩра былшома, мамзаргьы ҳцәажәара ара иаанаҳкылауоу?

– Мап, ишҧашәҳәо, шәара даара ишәцәыҵәгьазаргьы, сшәыҳәоит, аҭыхәанӡа исзеиҭашәымҳәакәа ҳамгылап…

– Ибзиоуп, ибзеиҭасҳәап аҭыхәанӡа сара сҭаацәа рҭоурыхгьы, издыруада џьара аӡәыр дархәыцуазар…

– Хә ԝыык ашәанцәа, аҭыҧантәи агыруаки ахәыч иани аашьҭырхын, авиллис инҭатәаны, аҟырҭцәеи ҳареи ҳахьеиҿагылаз, Мықә аҟыҭа уахьналалоз шыҟаз рҿынархеит. Сара сызхагылаз ргәыҧгьы, уимоу ҳара ҳкомандаҟатҵаратә еиҳабцәагьы, зегьы ирдыруан ашәанцәа ҳҳәаа ишазааигәахоз, аиҿцәажәара мԝаҧаагаран ҳшыҟаз… Иаадыруан, ҳара уаанӡа иҳаӡбахьаз аплан ала ииашан, шәымҭакгьы ҳагымхакәа ҳазныҟәар, аҷкәын иҵҭакыз егьырҭ аҟәацәагьы иаргьы рхы ишаҟәиҭаҳҭәуаз. Аплан абас акәын ишыҟаз. Раҧхьа, ани аҭыҧантәи агыруеи ахәыҷы иани ҳара ҳҳәааҿы ианааилак, лара ҳара ҳтәқәа рҿы даанрыжьуан, сара иара сицны, бџьарда, ашәанцәа рмашьына сҭалон. Убри аамҭазы амашьына аҭыҧ иахытцаанӡа, рациала урҭ агәра ҳдыргар акәын, аҷкәын арахь дызман иаауаз егьи амашьына, Арадуи Мықәи рҳәааҿыҵәҟьа имааӡакәа, аҧсатҵлаҟәа рыҵаҟа иаангылан ишыҧшуаз. Нас, сара дара рахь сызгоз амашьына уа ианырҧылалак, сара уи амашьына саатыганы егьи сҭадыртәон, сара сызҭатәаз схәыҷы иан днаҟәыртәан, ҳара ҳтәқәа ԝыцьеи, дара ртәқәа ԝыцьеи налывартәаны, арахь, ҳҳәаахьы иааскьон. Убри аамҭа иалагӡаны, аамҭак ала, ҳара ибзиаӡаны иҭҵааны, ҳазхәыцны еиқәҳаршәаз ҳгәыҧ чыда, ԝынԝажәижәабаԝык рҟынӡа инаӡоз ар, ани авагон ахьгылоу иакәшан, игылаз агвардееццәа ҧырыххаар акәын, аҟәацәагьы рхы иаҟәиҭтәны. Убри аамҭазы дара рациала аигәныԝра иахьӡаанӡа, даеа ԝ-гәыҧк, акы – са сызҭаз амашьына ааныркылар акәын, егьи – сыҧшәмаҧҳәыс дызҭаз амашьына. Ари зегьы ахьыҟалоз аҭыҧ, километрак-километрак рыбжьан, уи ус ихәыцны изыҟатҵаз, урҭ амашьынаҟәа ирҭаз агвардееццәа рҭыҧ иҟәаҳҵаанӡа, дара аҵхыраара роура иахьаҳмыгӡар акәын. Насгьы, урҭ рыбжьарагьы, ирацәаԝымкәа, хыцьара рыеша-шаны дара рырхәҭаҟәа гылан, урҭгьы рҭыҧ иҟәызҵашаз, аибашьраҿы иҧышәаз шьоукы рнапы ианаҳҵахьан. Урҭ абгалаҵҟәа ҳәа ҳрышьҭан, иааҟартцоз зегьы иаалырҟьан иҟартцон, цәыӡдагьы иаауан.

Абри аплан зегьы саатки бжаки ала иаҳхәыцит, иара аамҭала, ԝажәи хәба минуҭ ирҭагӡатәын, иаҳцәеитцытцыр, дара аҵхыраара иаҳәон, уи рыхьӡаргьы ҟалон, нас ҳус уадаԝхон…

Ҭемыр иеалахалан абри зегьы еиҭеиҳәонатцы, Қьеҭеван лылабжышқәагьы маҷк иаангылеит, ииашатцәҟьан, ахәыҷы деибганы далыргар шылҭахыз рамхаҳәон урҭ лылаҟәагьы!.. (Шәара аҵәырҧхашьагаҟәа, шәара шәзыҳәан ахәыҷы дыҟамызт, аҧҳәыс дыҟамызт,

ианбыкәыз ашәаныуа ҳаҭыр дук аниқәыз Қырттәыла!.. Дара ақырҭқәагьы шәара шәылаӡараҿы илажәгеит... Сгәы шәыхшәеит зегьы!.. Аҿаастақәа!..)

– Рапхьаӡа ахысра иалагеит Араду ақыҭа аханы, авагон акәшамыкәша. Аха убас ахысыбжьқәа баапсхеит, хыхь иҟаз тцаҟа ицон, тцаҟа иҟаз хыхь ицон. Иџьоушьаша, сара ашәанцәа рмашьынаҿы саннарга, ари дабаҳацәцо рҳәазар акәхап, срыбжьаргәгәаны санаадыртәа, снапқәагьы рҿаҳәара рхашҭит, уажәытцәҟьа аихац днаган дҭаҳарпалоит ргәахәзар акәхап. Убри аамҭазтцәҟьа, сара сызҭатәаазгьы, сыпшәмапҳәыс дызҭатәаазгьы, ҳаруаа ақәыцьмақәа реипш иаарыкәшан, аиҿахысра иалагеит. Сара исыватәаз ашәаныуа ихаршалан иикыз иабџьар атцхара дахьӡаанӡа, иара иҟәынҳәалаз иаҳәызба ааҭыпаан, игәытцәҟьа иналастцеит. Егьи ашәаныуагьы, наҟтәирахь ала иҳакәшаз апсуаа агранат рыласыжьуеит ҳәа дшаҿыз, инапы ишсылшоз иԥыза ихысхыз автомат ашьхәала санас, иааиҟәыпсааит. Убри ашәымҭаз, снаимтцасын, игранат ааимпытцпаан, ҳара ҳтәқәа ахьгыламыз аҭыпахь иансыршә, уахь иагьытҟәацит... Нас, уи идҳәалаз иаҳәызба имҕихааанӡа, ихакәмаҷыратцәҟьа иҭасыртәеит. Апсҟы зкызи агыруеи иаразнак рнапқәа ирԥахеит, шәара ҳашәтәуп, ишәҭаху ҳзыжәуы ҳәа. Урҭ уаҳа хрыдымхалакәа, апсцәа амашьына иҭҳәаны илкаҳажьын, атҟәацәа ҳара ҳтәқәа рахь идәықәаҳтцан, ҳашзахәоз сыпшәмапҳәыс дызлааргоз амашьынахь ҳҿылаххеит. Уа ҳаанеи, уатәи ҳаҷкәынцәагьы даара ибзианы рус нарыгӡахьан, ҳара ҳтәқәа аӡәы дыршьит, аӡәы дырцәырхәит, аха ихәра уиаҟара ибаргәымызт, абаԥ иаламкьысӡакәа иуаҭәашшара иалҟьеит ахы. Сыпшәмагьы, ишьызгьы, ахәгьы иаразнак ҳара ҳтәқәа рахь идәықәаҳтцан, ҳашзахәоз авагон ахьгылаз ашхырцәагьҭрахь ҳҿынаххеит. Аиаша басҳәап, Қьеҭеван, ахәыҷы иани иареи рхы ианақәиҭаҳтә, убасҟан аҟара апсра сацәымшәо, уи алакҭа аҭапшра хьаасгьы исымамкәа ахаангьы сҟамлацызт...

Авагон ахьгылаз азааигәара ҳнеиуа ҳаналага, уи иакәшан игылаз ҳара ҳтәқәа, ақырҭқәа зынӡа амацәаз иҭарцалахьан. Аха, ани ашәанцәа реиҳабы, шьҭа иара ир шырыцҟьаз аниба, дзыхьчоз агәыпи иареи рыцәцарц идәықәлазаап, ҳара ҳтәқәагьы урҭ цыҭрак иоурышьҭит, уа аиҿахысратцәҟьа аадыртыр, наҟ-ааҟгьы апсҭбарақәа рацәаахон азы. Насгьы ианшәа, зегьы ас иаалырҟьан ианыҟала, авагон иҭаз ауаагьы рхашҭит, урҭ шасыс ирыман идәықәлар ҳәа ҳшәон ҳара. Дара цыҭрак ианынаскьа, уи акәын ирҭахыз ҳара ҳтәқәа, уа ирзыпшны амԥа ахықә аҿы, абнаҿы икылатәаз ҳаснаиперцәеи гәыпԥык ҳаруааи иаразнак рхы иаҿадыршәит. Ажәаакала, ашәанцәа зегьы рҭып ианықәаҳтца, аҭыпантәи агырцәа иаразнак рабџьарқәа шьҭатцаны, рнапқәа ирԥаханы иаҳпылеит. Урҭ рнапқәа рԥахара рҭахижьҭеи акыртцуан, аха ашәанцәа ирадраӡомызт. Арҭ ашәанцәа ҿаастақәа роуп акәымзар, ҳара аибашьра зынӡагьы иаҳҭахӡамызт, ашәақь ҳҿакны ҳаларгалеит ҳәа аматанеира иалагеит иаразнак. Урҭ «рашәа» азыӡырԥра ҳаҟәытцхьан, аҭыпантәиқәа, абџьар зкны

иҳампытцашәаз, дасу ихәҭаз иоуан… Урҭ, шәарҭара ӷәӷәак шааҟалаз, авагон иҭаз атҟәацәа уа иҭарблырц, ҩажәа литра абылтәы идырхиахьазгьы иаразнак иаацәырыргеит, нас даргьы рхы иааҟәиҭыртәит рышә ҟьаҟьаӡа иаартны…

– Алашара ҳзырбаз шәапхьа цсра анцәа иҳаҭ! – лҳәан, пҳәыск зегьы ҳахьгылаз ҳакәшара далагеит…

– Иабаҟоу ашәанцәа, абри иску рылажьны ипызжәар сҭахуп! – даҽа хатцак, арҭ апшьымшк изааргахьаз ала ихы еилапсахьазаарын, алуманаҭ зҭаз апаҭлыка, гранататцас икны иман даауан. – Исшәырба дара ахьеилагылоу, егьырҭ срылакьысӡом, рыпсҟәа ҭазааит! Дара рыгәҭатцәҟьа ипызжәоит!..

– Зегьы еибаргатәуп, урҭ аӡәы уиеигӡар ҟалома?! – даҽа пҳәыскгьы лхы аилапсара иалагахьазаарын рыцҳа, уи дыҩны дишьҭалеит дыбӷьаауа, – иушьуа зегьы сара исыҭала, аа, абна агәаргәалеи ахьгылоу, иақәыжьны, аӡәаӡәала иганы амшын иаласыжьуеит!..

– Шәӡыҩры зегьы! – сара шьҭа избон уаҳа аамҭа шҳамам, избанзар, аӡәык-ҩыцьак ашәанцәа иаҳцәынхаз рациала Очамчыраҟа изыцҳахьаз ыҟан, уа амшын ихықәгылаз ртанк дуқәа рыман идәықәлар ҟалон, изеигәныҩыр, рҳаирпланқәагьы хыртцон. Убри азы, аигәныҩра иахьӡаанӡа, урҭ ирцәаагаз абцьари, икны ирымаз рытҟәацәеи, дара рыгвардеецәа зыпсы ҭаны иаҳгази, зегьы ҳаманы, ҳара ҳтәқәа ахьтәаз ахь ҳхынҳәыр акәын. – Шәышзахәо шәҽеидышәкыл, зшьапқәа изрықәгылои изрықәымгылои зегьы шәеицхыраны ҳара ҳтәқәа рахь ҳаихароуп!.. Ара ҳаангылар, ҳеаҳзыхьчаӡом, наҟ-ааҟгьы иҳажәлар рылшоит. Амшын алагьы ишәарҭоуп!..

Уиакәхеит, изылшозгьы излымшозгьы ааицхыраан, рызегьы амашьынақәа иларықәтәан, ҳабцьар трофеигьы, ҳахәцәагьы, ҳатҟәацәагьы ҳаманы, ҳашзахәоз дареи ҳареи ҳҳәаахьы ҳҿынаҳхеит… Уахь усгьы ҳара ҳтәқәа амҩа дрыцҟьахьан, цьара-ҩыцьара иахьшәарҭаз ыҟан, аха ҳара абцьар бзианы излаагаз ала, урҭ зегьы цҟьаны ҳрылсыртә ҳаҟан.

Пытрак ашьҭахь, ҳара ҳтәқәа рҿы ҳанааи, ицьаршьеит ас ирласны ари аҩыза аоперациа ахьымҩапаагаз. Аха убри зегьы зхылҿиааз, изыхҟьаз, сара исыцеибашьуаз зегьы дара рхатә хьааипш, сара сҭаацәа злашәаз арыцҳара дара рҭаацәа ақәшәазшәатцәҟьа ргәы еибанаркит. Уи шьоурак иаҩызахеит, убас иаҳзыҟамцазҭгьы, иаҳзеиҿымкаазҭгьы, ҳазегьы ҳахыпсаар ҟалон, рҳәон ашьҭахь дара…

…Аха, сара сҭаацәа зҭашәаз арыцҳара уа инымтцәеит, Қьеҭеван… Бара аиаша зегьы нагӡаны ибаҳар бҭахыми, саргьы ибцәызӡаӡом, схала ишьҭысхырц саҿуп сызтцоу агәырҩа, аха сеидру… Ахәычы иани иареи, ишбасҳәаз еипш, иааулакгьы хапсыра баны ирцәаагеит, ҳара ҳахь иҳархынҳәит, шьҭа сара сгәы рҭынчны сеибашьгәышьап, урҭ сани саби рҿы пхьакырҭак аҟны иҟоуп сҳәан, уинахыс сҩызцәа аибашьцәа сааҭкгьы сырцырымшәарц сызбеит… Аха… Иубаз аицәа убеит ҳәа апсуаа ҳажәапҟа иалоуп, даҽа харзаманкгьы сҟәаҟәа

икыдыччалозаарын усҟан… Ахәыҷы иан, саб иҩны, лабхәараа рҿы данҩеи, уахыкгьы цҟьа аҩнапцхьаха лхы иалымҭеит, иахылбааит… Ауха ҭаацәала зегьы ҳамаҭәақәа лыӡәӡәеит, илуанҭеит, ларгьы лымаҭәақәа лыӡәӡәеит, иреиҕьӡаз, хаҵа дызлацаз аҵкы пшӡа ара ақыҭаҿы иаанханы иҟан… «Ари сахьаанагаз иҟазааит!», – лҳәон дыхәмарны аибашьра иалагаанӡа… Ланхәеи, лабхәеи, ахәыҷи абысҭа рзылуит, акрырҿалтцеит, саргьы снеиуаз џьылшьон… Аха сара, анҭ уи аҽны ус анырзаауы, ашхырцәаҕьҭра анурбгалак, нас иаапкны, ирбалак ирыцҳауа ишдәықәло еипш, идәықәлеит азы, сҩызцәа кажьны уахь сзымҩеит, нас ааимҟьарсҭак шпаҟамлари сгәахәын… Лара, лҭаацәа анааиллырга, лсаанқәа зегьы ӡәӡәаны, лыкҿаҩра рыцқьаны, ланхәеи лабхәеи анышьҭала, лхәыҷгьы даныцәа, днатәан, илҩит сара сахь асалам шәҟәы. Уи сара ианызба, данаажуаз аҽны ауп. Хымш зегьы лара даныкҿаз ар маҭәа сшәын, апшьымш рыҽны, данаажуаз, сан даасыдгылан, ҿаалҭит: «Нан, Ҭемыр, ари сҭаца хәыҷы хымш рапхьа данаажәга аҽеныҵәҟьа зегь ҳамаҭәақәа лыӡәӡәеит, илуанҭеит, лыпсыжра аҽны ҳацқьаӡа ҳарбар лҭахызар акәхарын ҳгәылацәеи ҳҭахцәеи… Иушәҵа, нан, уаргьы еиқәыршәаны иузыкналҳаз умаҭәақәа, зегьы ҳапшӡаӡа ҳаҟазар лҭахын, уабгьы деибысҭоит, уи итәқәагьы рхианы икналҳахьан…

– Ибзиоуп, – сҳәеит, мап скуазма, сҽадмырхалакәа исышәҵаны сындәылтцит. Ус, ачабра ҭазар иааҭызгап сҳәан, сеиқәа арҕьа џьыба снапы нҭысшьзар, қьаад еицарсак снапы нақәшәеит. Иаҳәо збап сҳәан, аҵьар снарылтцны, снаныпшылазар, абар алаламбатә, аҿааста… Қьеҭеван, уи ҿырҳәала исҵахьеит сара, сшапхьоз, сеиҭашапхьоз, уажәы уи ақьаад сыцӡам, аха ус ибасҳәоит, ажәазаҵәыкгьы сцәыбжьахарым ҳәа сгәы иаанагоит…

«Ҭемыр, сыҷкәын хәыҷ, санхәа, сабхәа, сызхара исзымбацыз сҭацәа зегьы!.. Сара иахьарнахыс сшәылтцуеит, иҟастцари, убри аҩыза сақәшәеит… Шьҭа шәара шәеипш иҟоу аҭаацәа бзиа шәылагылара сапсам… Акыраамҭа ҳаззыпшыз ҳуадақәа, ҳхәыҷызатцә дахьиз, иахьизҳаз, ҳазхара ҳахьзеибамбацыз, Ҭемыр уареи сареи, ашә пҽны ахәымгақәа ҩналеит, сымч дмырхеит… Уинахыс апсҭазаарагьы сҭахӡамызт, акызатцәык исҭахыз, ҳаҷкәын затцәы деибганы уара уҟынӡа даазгарц акәын… Сыпсҭазаараҿы убри сылшеит, убри еиҳау акгьы сазыпшӡамызт, убри аҩыза ҳанақәшәа нахыс…

Сара издыруеит, Ҭемыр, шәара шәшаиаааиуа, шәара шәтәы ишаго, гәнаҳала изызныҟәаз зегьы ҳшьа шыжәуа… Апсны амрахәага шахапхо!..

Егьыс, сара иҟастцаз азы гәыбҕан сышәымҭан, санызбзиазтәи шәгәалашәыршәала!..»

Ҭемыр урҭ ажәақәа зегьы аниҳәоз, агәарагәараҳәа мцак итцазшәа дбылуан, насгьы ицәажәараҿы ажәак ицәыбжьшәар ҳәа дшәон азы, уажәы-уажәы ибла ихгылоз Асида лнапҩымҭа игәалаиршәон, дахӡызаан дахәапшуан…

Қьеҭеван лылабжьышқәа еиҭах илызнымкылакәа аҳәҳәыҳәа рҿынархеит. Урҭ уажәы убриаҟара «рыедырцәгьеит», уажәраанӡа лнацәақәа ныхшьны, иаргьы рацәак имырбакәа илрыцқьозҭгьы, уажәы лчабра цәырлымгар амуит...

«Асҭәҟьа рахәышьа жәбахьоума, ақырҭқәа!.. – уажәы ажәа сашьцәа лҳәарц лҭахын, аха уи аҭыҧ аанлыжьит, «дагьазхьамҧшит!» – Шәара шәышьҭахь игыло аҿар аӡәы шәааҳзымхәыцӡакәа, уи агәнаҳа ааган ҳахәда иқәышәҭцеит... Абри аҩыза ахәынгара ҳанарыжьырц азы аҧсуаа, шәышықәсала урҭ рҿапхьа ҳҳы ларҟәны ҳныҟәалароуп!..»

...Ахәычы иан, иаҧхьан ишбасҳәаз еиҧш, Қьеҭеван, ауха аҩны данааҳга, лҿаҧшыха, лацәажәахаҭцәҟьа абасымаз, ҳашзахәоз ҳҳырҕәҕәарҭахь ҳхынҳәыр акәын. Аха лара ажәак сышьҭалҳәеит, убри зегьы аҳәозаарын, убри зегьы аҭацәахызаарын, сара аубацьыр уи сзазымхәыцит, схы иҭаз, снапаҭцаҟа иҟаз ҳар срыхьӡаны, дасу дахьгылашаз, дасу иихьчашаз, дасу иарбан гану дахьжәылашаз акәын...

– Сара стәы насыгӡеит, уҷкәын деибганы дузаазгеит! – абригьы аалҳәеит, лхы злаҭцакыз лкасы, аеырҳәа идәықәлаз лылабжьышқәа алаанылкыларц, лылахь инадылкылт...

Сара убасҟан, урҭ ажәақәа ирыҭцаз азхәыцра салагаанӡа, сара стәала, иаразнак аҭак ҟасҭцеит:

– Макьана бабаҟоу, дагьҳзыбааӡароуп! – сҳәан, саачашәа саалҿаҧшит. Уи лара зынӡакгьы ақәҿымҭӡакәа лхы аалалырҟәит.

Сара уаҳа акы азхәыцха, аҵәажәаха абасымаз, саазгаз ар рмашьына аус шауаз агәашә илагылан. Сани саби, ма уахазаҭцәык уҩны уаҭцаҧхьар, уҭаацәа уаарылатәар, атәыла бгозма шырҳәоз, саргьы сгәи сыҧси шеилаҭцәоз, сындәылҭцит.

...Адырҩаены, ааимыггара иахьӡаанӡа, ахырҕәҕәарҭаҿы ҳахьтәаз, ҳгәыла ҷкәынак маланыҟәала дкылыхха днеит. Иара зынӡа ҧштәы ихаӡамызт, ақьаад еиҧш дцәышӡа дыҟан.

– Иҟалеи, сани саби аӡәыр акыр ихьма?! – иаразнак ижәҩахырқәа снаҧқәа аарыларҧан, даасырхыцхыцит. Аха иара акы иҳәарц иҭахын, арахь иажәақәа ихәлахон, ицәырган излеиҳәашаз амч изхомызт.

– Асида лҽ-ыл- шьит... Аҩ-нашьҭахь ашымҳ-аҿы, лҽык-на-лҳаит...

Сара сахьгылаз, ууанӡа иҿҕьырны иҟаз аҭцла махә аҧша анас, икаууа хлантцы ишҭало еиҧш, схышәҭны скаҳарц акаасыгымхакәа, исывагылаз аруаҩ ашырҳәа днасыхьӡан, сааникылеит.

– Уҽырҕәҕәа, убригьы илзышьҭымхуаз акы дақәшәазар акәхап... Гәыбҕан зуҭода, адунеи амца акупеи...

Уиакәхеит, исыцеибашьуаз сҩызцәа ҩыцьа саашьҭырхын, ҳашзахәоз аҩныҟа ҳаагәышьеит. Аҩны ҳахьааиз, сгәылацәа сан дырзеиқәкуам, аҷкәынгьы уадак ахь дырган, иара иаҭцкыс еиҳабацәаз аӡҕабцәеи аҷкәынцәеи иршәыкьара иаҿуп. Саб рыцҳагьы, ҳгәылацәа ҭаҳмадцәақәаки иареи абарҭаҿы итәоуп, рлабашьақәа рыерынҭа-

ны... Асы ҵәыпсы зқәыжьу, уажәы-уашьҭан ахжәара иазыпшу ашәыр махәқәа реипш...

– Абас сзыруит, Қьеҭеван, бара башьцәа!.. – апхьан, зны-зынла дрыцҳашьан данцәажәоз ажәа «башьцәа» бжьаижьуазҭгьы, уажә еиҳагьы иатцшьны иҳәеит... – Сыҩнаҭа зынӡатцәӄьа ашә рзамыркит, аха ивҵраан иаанрыжьит... Ус азыруит сыпсадгьылгьы, х-ныҙқьҩык инареиҳаны зеиҕьаҭамыз ҳҵеицәа анышә иамоуп, зынӡа зхабар ҳзымдыруагьы шаӄаҩы ыӄада... Ҳабацәеи ҳабдуцәеи рчеицьыка иааӡаз роуп еиҳагьы ҳгәатцәа ҭыхны изфаз... Абзиара бзиарала аҭак рзыӄамҵеит, зегьы рхәынгеит, зегьы дырхәашьит, иршьаӄьеит... Уажәы, еиҭах цҳак ҳапшаар рҭахуп, ҳазқәылаша, наӄ-наӄ ҳаибабаларц, ҳаицәажәаларц... Аха, уи ацҳа шәара шәтәқәа убриаӄарантә агәҭа ашшаратцәӄьа цыртцәахьеит (уажә башьцәа имҳәеит, уи иҳәацыпхьаӡа, аӡыӡ лылеитцошәа лцә дҭыбзаауан азы, дрыцҳаишьеит), аипшьра уалагаргьы, акырӡа шықәса уадхалоит, шаӄа абипара аҭаххаша сеидру мачк ишәанаҳажьырц азы... Убригьы, зынӡа имачӡаны, ус дәыпсшәак, псыхәа ахьамаӡам, Апсны анҭытц... Аха ҳадгьыл, уи ахаангьы иахаштӡом, избанзар, иара иреиҕьӡоу ҳачкәынцәеи ҳаӡҕабцәеи ршьала икәабоуп... Агәнаҳа азызуз аӡәы ишьапы нықәиргылар, итцабылра иалагоит... Аҿҿаҳәа амца инаркуеит... Адгьыл агәалашәара еиҳа иҕәҕәоуп ауаа ратцкыс, избанзар, уи еиҳа абеит, еиҳа ахнагеит, рыпсадгьыл затцә ахьӡ ҳәаны ишытцәаа-тцәаауаз ачкәынцәа атцәахит... Иара анапала иажуан, ҳара рыжра ҳанахьымӡоз... Дасу рыбаҩқәагьы ахьытцоу агәалашәоит, ҳара ианаҳхашҭуагьы, иҳатцанаҳәоит...

Абас ауп, Қьеҭеван, аиашатцәӄьа сҭахуп, исаҳә бымҳәази, ибасҳәеит!.. Сара... Уи аиашеи сареи «ҳаицынхоижьҭеи» ҩажәи хәба шықәса ҵит, стәар исыцтәоит, сгылар исыцгылоит, «исылаханы» иӄоуп, башьцәа рхеипш!.. Ихьухьууеит, есымша аеснардыруеит, исхашҭыр ҳәа ишәошәа!.. Амцхә сыччацәаргьы аҭахым, сгәырҕьацәаргьы аҭахым, сгәырҩацәаргьы аҭахым... Уажәшьҭа саргьы сашьцылеит, зызшьапык змам ауаҩ иеипш, «иансытцысшьуагьы» зегьы ирбацәаргьы сҭахӡам, еилызкаауа рыда... Угәырҩа даеаӡәы ианеиликаауа, иануцеиҩишо, мачк упсы ҭанатцозаап, умчгьы кәармақәак ацнатцозаап!.. Егьирахь, егьырҭ шәҩызцәа са сзырпылаӡом, ма сгәы иамыхәо акы рҳәоит, ма дара ргәы иамыхәо сара акы сҳәоит... Насгьы, урҭ ирықәсырӡуа амчи агәаҳәареи шьҭа исызнымхаӡеит...

Қьеҭеван лдиктофон пшьаала аҳаҭыр баны (уареи сареи иҳаҳаз, Қырҭтәыла зегьы иадыруа иӄаҳҵароуп лҳәозшәа, илыргәыбзыҕырц лҭахызшәа, мачкгьы лнапы аахьшьны иаалрыцқьан), дҩагылеит. Аха иубон мчы ҕәҕәак шлықәыгәҕәоз, Апснынтәи, ари адунеи аҵыхәаҿы иааны, лашьцәа еиҿыркааз аибашьра иацәынхаз, зыбжа зымнахыз ауаҩы иацәажәара, инартцаулан изхәыцра, иеилкаара, уимоу зегьрыла дышиашаз абара, лыллыршеит... Аха лара лзы,

лаҧхьаӄа еиҳагьы ицәгьаз, иуадаҩыз, лара лтәқәеи лареи рыбжьара даҽа «еибашьра хәычҷык» шьҭан... Уи, иахьа илаҳаз ажәабжь хьанҭа акәын, лара уажәнатә агәра лгахьан, илыдгылоз, деилызкаауаз, илҳәоз лыцызхәоз акырӡа ишмаҷхоз, уимоу, аӡәгьы игәаҕьны дцәырымтӡаргьы шыӄалоз... Аха, лара лхы иадылтцеит, илаҳаз зегьы акы агмыжькәа лбызшәахьы еиҭаганы, лара аус ахьылуаз агазеҭ аҿы ишылкьыпхьуаз... Иаххәеит ҳәа, зегьы рыгәқәа хаҳәханы ирызҭамзар, аӡәы игәы шпаанамыртри, ацапха шпазымпшаари, ибжьы ҭыганы дышпамыхәхәари, ҳмилаҭ ыҵабгеит, ҳагәнаҳа анаххаҳамх, жәларык рҿапхьа ҳшьамхнышгылан аҭамзаара анышьҭаҳамтца ҳәа... Атцыхәтәан, рцәажәаракәа зегьы аныхдыркәша, аицыртцрахь рхы андырхоз аамҭазы, лара, журналистк иаҳасабала, даҽа зтцааразатцәык аҭак ӄаитцарц лҭаххеит:

– Иаххәап, уара абри адунеи аҿы еилукаарц, ма иубарц иуҭахуи?.. Угәы-упсы зегьы ззыпшуи, узызхьуеи?..

Ҭемыр уи зынӡакгьы дадымхалаӡакәа иаразнак аҭак ӄаитцеит, избанзар, уи азтцаара ипсҭазаара зегьы аҿы, ажәра иаҿу акәац ақәадаб еипш, есымша уажәы-уажәы хыхь ихылон...

– Сара исҭахуп еилыскаарц, аибашьраан, Аӄәа, сышәҿжәаны суада иҩналаз агыгшәыгқәа рыпсқәа ҭоу, иҭаму... Иҭазар, иабанхо?.. Уаҳа акагьы...

– Еилыскааит... – лҳәеит Қьеҭеван, лнапы ааимылхын, лхы иахьынӡахәҭаз атцкысгьы иаалалырӄәын (лыжәлар зегьы рзы аҭамзаара шьҭалтцозшәа...), нас ашә ныдтцаны дындәылтцит...

Ҭемыр уи цыҭраамҭак дылхатцгылан, нас уи уаҳа дшыхнымҳәуаз агәра анига (егьаумҳәан, джурналиступ, даҽа «зтцаара хадак» лцәынхазар ӄалоит!), даныхәычҷыз, ани аҳасабра рызҭоз рыртцаҩы, ииашамкәа ҳасабтәк аниҳасаблак, иара дахьтәаз апарта днадгыланы илымҳа шлыртцәиуаз еипш, ашә ацапха арҕьарахь иахьынӡацоз иааиртцәиит, иаргьы иимҳәашаз акы лышьҭалан ицәцар ҳәа дшәозшәа!..

АҬАК

Машәыршәа ҳмиӡеит,
Ҳцәыртцра адунеи азыпшын.
Цәыкәбарны ҳнацлеит
Ҳажәлар рыпсҭазаара амшын.

Уиаахыс ҳшьа
Иналалт зықьҩыуаак ршьа.
Насыпуп, ҳазхылҵыз,
Иахьа иаҳхышәкаар шәҟазшьа.

Уажәгьы ҳашьхақәа
Ирхоуп усҟантәи рцәа...
Иҟазар ажәлар –
Илапш хаа рыгхом Анцәа!

1986

ҲАРГЬЫ УБАСОУП...

Аецә шәырушәа изҿаз –
Ажәҩан сҩатцапшт ҳамҭакы:
Амза сыхәапшуеит – «ууанҿас!»
Аӡиас цәажәоит – «уццакы!»

Адгьыл еиҕьу даҽакы
Абҕьқәа иалырхри цәарҭас?
Ашьацра инахькьысуеит, нас –
Икадыршәуам ахаҵкы.

Ҳаргьы убасоуп: мцакы, –
Ҳаниы нахыс иҳацраз, –
Ҳбылуа ҳамоуп, ус мышкы
Агәра ҳгоит ҳшаҿҳәарахаз...

Абҕьқәа ракәзар – иаапсаӡом,
Иаҿуп ирҳәац аҳәара:
«Ҳаира ҽеҧныҳәа аман ҳбом,
Ҽеҧныҳәас иамоузеи ҳапсра!»

1988

УАХЬЫҞАМ СНЫҴШУАНАТЦЫ, СЫҚӘЛА!

Леонти Лабахәуа игәаларшәара иазкны

Сӡырҩлап,
Иаҳәои ақәа?
Сӡырҩлап:
«Апсцәаҳа умҵан дықәлом, дықәла...»
Ишцац аӡиасқәа цалап,
Сцалап саргьы, сухьӡаанӡа, сықәла.

Сӡырҩлап,
Иаҳәои ақәа?
Сӡырҩлап...
Сахҭыгәлеит амш иахьа лакәшәа:
Иаҳцәыӡхьоу рцәажәабжь саҳалап,
Макьана имиц рышьҭыбжь акәшәа.

Ӡәыр дсышьҭоу?!
Иааиуа қәаршыҩхап,
Макьанагь шәарҭоума уахынла?..
Убас, убас, убас ууанхап –
Зынӡас апсҭазаара угәахымло...

Сӡырҩлап,
Иаҳәои ақәа?

Сӡырҩлап:
«Апсцәахӡа умҵан дықәлом, дықәла…»
Силап – сыҵслап,
Силап – сыҵслап,
Уахьыҟам сныҵшуанатцы, сықәла!

1987

АПҲӘЫЗБА ЛАШӘА

Сӡыхьны снеиуандаз ахьхьаҳәа,
Шьыжьла уӡамҩа снақәымҭәози!
Сшьацны уашҭаҿы сыхҟьандаз,
Ушьапаштца насхьымслози!
Умҩаҿ сгәилны сызҳауандаз,
Убла хаақәа срытцамшәози!
Мра шеишеины сыҟахындаз,
Иахьа хәлаанӡа усмырпхалози!
Ажәҩан скыдындаз мза шашан,
Шаанӡа ууада смырлашози!
Шьыри, сыҟандаз счамгәырны,
Унацәкьарқәа насхьымслози!
Сыҵшаласны слеиҩеиуандаз,
Укәа ахәхәаҳәа сҭамшьқьыруази!
Счабраны ма уџьыба сҭандаз,
Апхӡы иуқәҭәо смырбауази!
Сцәацшьны ууадаҿы сбылуазҭгьы,
Утцх еиқәара смырлашози!
Иззеисуада бгәы ҳәа утцаазҭгьы,
«Уара узын, уа узын» сымҳәози!

1988

АКАЗАҚЦӘА РГАРАШӘА

(Михаил Лермонтов иҟнытә)

Уцәа, сыҵшқа сызкәыхшаша,
Уцәа, шьышь наани.
Алапш ахуп амза шаша
Угара, уа-наани.
Иааузцәырызгап алакәқәа,

Ашәагь «Шьышь-наани»,
Убла хҩа, нас, аамҭа мгакәа,
Уцәа, хәыхә-наани.

Еилахәашьӡа, игәамтц-хамтцуа
Терек цоит хаха,
Ачечен, абан, дахьнеиуа, –
Иҟама ихуеит ҳаҕа.
Аха уаб – ахатца-ихатца
Дауицәшәахуа уи,
Сыԥшқа хәыҷы, ухы ныҟәтца,
Уцәа, шьышь-наани.

Иааишт аамҭа, нас еилукаап
Шьҭрала улахьынтца,
Хатцатцас ашькыл уангылап,
Уабџьар науҟәынтца.
Укәадыр хсыркып бырфынла –
Аруаҩ уеиҿкааны...
Сыхазына, соуԥшәыл, схьыбла,
Уцәа, шьышь-наани.

Удауаԥшьха уаарызгылап
Ажәлар, згәы уҭшаз,
Ашҭа ааныжьны уанцо, ухьаԥшып:
«Сҟабымтцан гәырҩас...»
Сарах – сылаҕырӡ еиқәҳәала,
Снатәаап уахи-ҽни...
Сымаалықь хәыҷ, сыбла хшәала,
Уцәа, шьышь-наани.

Сабацари – дунеи самкуа
Уаара сазыԥшлап;
Сабацари – смыцәаӡакәа
Атцхқәа сыршалап;
Сабацари – атәым жәҩанаҿ
Уаанхар утҟәаны?!
Уи хароуп, макьана сгараҿ
Уцәа, шьышь-наани.

А́ншьан усҭап уахь уцамҭаз,
Дыргатцас иԥшьоу:
Убла ахыз, дыухылаԥшларцаз
Анцәа зегь зыцьшьоу;

Улызхәыц, жәылара уанцаша,
Изҳәоз «Шьышь-наани»…
Уцәа, сыцшқа сызкәыхшаша,
Уцәа, хәыхә-наани!

1989

ИМИИЦ АМШҚӘА СЫРҬОУП…

Угәы нзырхада, иуцхада,
Убла ихыҵуам хьааи гәырҩеи?
Уҭынхадоушәа узырбада,
Уахашҭызшәа адунеи?

Шцәыҵашоурогьы иахьала,
Убаҩ улыпсааиуеит – хьҭоуп,
Улапш кыдхалеит ухала,
Naҟ а́хара – угәыцырҭоуп.

Апсаатә рашәагь зных уардагәоит –
Рхыгаратцәҟьа мчуп, имчы.
Пстазаарак, хыҭҳәааушәа, иугәоит,
Иахыукааит гьамас – аҟамчы.

Иарбан цхызу, иарбан хәыцроу,
Хаҭала ухҭазкуа ҿаҟьа-ҿас?
Нас, иухәаруеи, иарбан ӡхыцроу
Ухшыҩ иапгылауа: «уаанҿас!»

«Ашара, иахзеилоушь, – ункахәыцуеит, –
Еиуарак ҳәа аханатә?»
Урыма ицеит уареи упхыӡқәеи
Ажәҩан иалапҟаз апсаатә.

Угәы иҭамзаргь, ухы иҭамзаргь –
Амш иагәылыпхааиуеит мрак.
Аапынрак ҳдунеи иаҭазаргь,
Ухаҭа уҭаршәыхуп дамрак…

Убасшәа сыҟоуп саргь иахьала:
Сыбаҩ сылыпсааиуеит – хьҭоуп.
Ӡәыр сибома?! Сыҟоуп схала –
Имиц амышқәа сырҭоуп!

1989

АШЬХАРАҾ

Дгьыли жәҩани цҳак рыбжьоума,
Издыруадашь изыргәжәажәо?
Иааҩуа арҩашқәа рыбжьоума,
Мамзаргь ахрақәа еицәажәоу?

Агәи агәи еибажьома,
Еигәныҩуашәа зны еиқәшәааӡа?
Цьанаҭ ҳааит ҳәа ргәы рыжьжьома,
Цьаҳаным ззыпшыз ииааӡа?

Аӡиасқәа ауаа ршьоума,
Ауаа – зыбжьы ҿахтцәаз зааӡа?
Ҳадгьыл гәакьа адақәа роума,
Уи зҭаныҟәауа уажәрааӡа?

…Иааҩуа арҩашқәа рыбжьоума,
Мамзаргь ахрақәа еицәажәоу?
Агәи агәи цҳак рыбжьоума,
Издыруадашь изыргәжәажәо?

1990

БЫСЗЫПШЫЗ, САН СЫЗКӘЫХШОУ!

Ахәыпшӡа. Амҩахәаста. Акәара.
Шәапыцьапла ашта икәыршоу…
Еибгоумашь, сан, ҳаҩны-ҳгәара,
Быҟоумашь, сан сызкәыхшоу?

Быбжьалахт бгәырҩо ҳгәарабжьара:
Сычкәын дыжәбазар ҳәа, нан.
Избыртцысуеи, сан, агара,
Шьҭа агарашәа схаршҭ, ибымҳәан!

Анаатә. Апша-тцәытцә. Асыҭәҳәа. –
Иахьа амыш иаҿыцуеит ашьа.
«Ушьҭахьҟа ухьамтцын сыпсит ҳәа!..» –
Ибгәалашәоу саб иҟазшьа?

Нарцәыҟа ицахьоугьы ирныруеит,
Иаргәамҵуеит аԥсҭҳәа иаҳхоу,
«Ианаамҭам ҳашԥацеи!..» – иуазыруеит,
Ибаҳауоу, сан сзыҿҳәароу?

Ахысбыжь, ахысбыжь – есымчыбжь
Анацәа иршәырҵоит ашәы.
Бқәыԥсычҳабжь акәзар, бқәыԥсычҳабжь? –
Ԥша ҟәандак насхьысуеит уажәы...

Ахәыԥшӡа. Амҩахәаста. Акәара.
Шәаԥыцьаԥла ашҭа икәыршоу...
Илашоуп, сан, ҳаҩны-ҳгәара,
Бысзыԥшыз, сан сызкәыхшоу!

1993

ИИУЛЬТӘИ АЖӘЫЛАРА

Еҳ, абзиа убар, иудырып –
Аԥсны шьаӡагәаӡамхеи!
Гәымсҭа узыруам, амшын урып –
Уажәык зынӡа ихагамхеи!

Уа-раидагьа, раида-гәышьа,
Рад-сиуама, шьамҩамхеи!
Ҳзықәгәыҵуа ҳәа иҟоу арбан? –
«Ахәра ашәеи» ҳгәашьамхи.

Уааигәоуп, Аҟәа, ухароуп, Аҟәа,
Аҟәа, уҵьаҳанымымхеи!
Аа, аброуп, абра, абраҟа –
Аԥсра-бзара абракәымхеи!..

Еилашуеит Шубара, Ешыра,
Шрома – аԥсцәаҳа итәарҭамхеи.
Хәаха-хәымыш амца-шыра
Алҵшьа ҳмоуа ҳаламхеи!

Абџьар цәажәоит, иузынкылом,
Итҳым аҵых – ҽынламхеи.
Икаҳаз – дкаҳаит, дузыргылом,
Адгьыл хьшәашәа данамхеи!

Гәымсҭа ирыз – амшын дырит,
Гәымсҭа ирыз, дхатҵамхеи.
Ҳаҕоу иаҵьал цәгьоуп, идыруп:
Ҳанатҵаха – ҳатҵамхеи!

Уа-раидагьа, раида-гәышьа,
Ҳанаиааигьы – иааирамхеи!
Мап, иҳамаӡам хынҳәышьа,
Шәнеибац, акгьы ҳзаанымхеит!

1993

ИСЫЗГӘАКЬОУ САХЬАҚӘАК

Ашҭаҿ ашәишәи ҿырбоит,
Абат амраҿ аҿырбоит.

Амҿырҟәараҿы амҿы
Иқәтәан иаӡәӡәоит ҳацгә аҿы.

Аху-хуҳәа ишуеит лак,
Кәтык каркаруеит иантҵалак.

Ҭынч ахкаараҿ иҳәуеит ажә,
Уажә аабыкьоуп аӡы анажә.

Атҵла иҿахаз аӡынтҵәа,
Наҟ иҿшәеит агәы аныҧтҵәа.

Арбаҕь ҿыҭуа ишықәтәаз қдык,
Итҟьеит, иҩуа иашьҭоуп кәтык.

«Ҟәарҭ-ҟәарҭ-ҟәарҭ» аҳәоит аҟәарҭ,
Акәҷар иацу ираҳартә.

Аматҵурҭа дыҩноуп сан,
Ихьарчаруеит латҵәца, лсаан.

Аишәа иқәлахьеит ахьшьы –
Ахәсхәа, ацыца, аҵьымшьы.

Акәастҭамца абонаҵы,
«Ҟьат-ҟьат» амшуп лыхьурӡы,

Лыҟәаҵьал акәзар – «хәар-хәар-хәар»,
Цәгьа избом аҟәыд снахәар.

Сԥынҵа иҭасуеит ахыԥсыхь,
Иаагатәыми Бзана аӡыхь.

Ахьхьа-хьхьаҳәа иҵонаҵы,
Маӡак аҵоуп уи аӡы.

Ҳбарҵа иҵатәоуп ҳла ду,
Аҩымсаг лԥоит санду.

Уажәоуп сылаԥш аназца –
Еиҵақьуа иҭәуп аца.

Игәыԥшаа-хыԥшаауеит уажәшьҭа,
Ҳеаҩра зҭыгоу аҳәысҭа.

Пҳәаҟәала ҵлақәак ҭаҳәҳәоуп,
Ибырфынхаз рыхцәы ҳәоуп.

Ажәҩан хырҟьауеит цсҭҳәақәак,
Агәы иҭоуп илеирц қәак.

2016

РУСЛАН ҚАПБА

ИАМХАЦӘАЗ ДЗЫРҨЫХО АБАӨХАТӘРА

Аҧхьаӡ, абри сыстатиаҿы салагом апоет Заира Ҭҳаиҵыкәи уареи ҿыц шәеибардырра. Шәарҭ, шәӡыцьагьы ибзианы шәеибадыруеижьҭеи кыртцуеит. Уи лнапы иҵытцхьоу лӡымҭақәа ирыбзоураны, абаӡхатәра змоу лакәны ҳмилаҭ литература дыҕәҕәаӡа дшалагылоу мӡашьарада агәра угахьеит. Уи, ҳәарас иаҭахузеи, лара лзын инасыҧ дууп, рҿиаратә гәалаҟароуп, апоезиа анцәахәы дылзылҧхоуп ауп иаанаго. Аха, иага убас акәзаргьы, Заира Ҭҳаиҵыкә лыҧсҭазааратә, лырҿиаратә нысмӡа аҟнытә еиҳа ихадароу даҟьақәак алызӡаар акәхоит, усҟан еиҳагьы дузааигәахоит, лдоуҳа аҧсымчхара унырyа уҟалоит.

Иара убас, сара ара хықәкыс исымам Заира Ҭҳаиҵыкә лнапы иҵытцхьоу лпоезиатә, лпрозатә ӡымҭақәа, зеиҧшшәа акәзаргьы, иааидкыланы рыхцәажәара, акритикатә лаҧшҳәаа рытцгара. Амала, ус еиҧш аҟатцара, изаҳамҳәарызеи, ҳакритика иахәҭоуижьҭеи, шьҭа мачҩгьы ҵуам, насгьы зынӡа иҳаку усуп. Ус еиҧш иҟоу агәыгәҭажьра ҳлитературатә ҧсҭазаараҿы ианыҧшуеит. Заира Ҭҳаиҵыкә лымацара лакәымкәа, лабиҧара иаҵанакуа ҳашәҟәыӡӡцәа аӡәырӡы раҧцамҭақәа иахьынӡахәҭоу иҭҵаам, иаарҧшым уаӡы ибартә еиҧш ҳлитературазы рлагала зыҧсоу, ҳдоуҳатә мазара зырҿиоз, иахьагьы изырҿиауа, ркәалеимадара апроцесс тенденциас иамоу уҳәа убас иҵегьы.

Сара, мацара, зҿыгҳара маҷу, аха узырхәыцуа, ахшыӡтцак бзиа згәылоу ашәҟәы «Ашәымҭақәа» ауп сыстатиа обиектс иамоу, амала, уи инаваргылан иҟастцаз схьаҵрақәа рызбахә ҳамҳәозар.

Заира Шьалуа-иҧҳа Ҭҳаиҵыкә диит 1966 шықәса, ажьырныҳәа 29 рзы, Очамчыра араион Арасаӡыхь ақыҭан. Уи агәҭа иалсны, ахьхьаҳәа ицәажәо, адунеи ршаз аахыс алаҕырз еиҧш ицкьаӡа илеиуа Мықә аӡиас иазааигәаны инхон Шьалуа Ҭҳаиҵыкә иҭаацәара. Аха, иаалырҟьаны иҧсҭазаара даналтц ашьҭахь, шықәсык аатцуаны, иҧшәмаҧҳәыс Личка Ҭемыр-иҧҳа Адлеиба лхәыҷқәа: Римма, Сулико, Нанули, Заира, Илларион (урҭ иахьа иҭаацәароуп, рхы, рыхшара еитцаӡӡы анцәа ишиҳәара иҟоуп) лыманы, дааит лқыҭа гәакьа Аӡӡыбжьаҟа, амала, лабраа дырҿымлакәа, рзааигәара хазы анхара ҟалтцеит, лабрааи лабхәындацәеи рыцхыраарала. Илааӡеит лыхшара, аҵара длыртцеит, ажәакала, Арасаӡыхьтәи ҭыӡтак, зыхьӡ-зыҧша нагоу, атцеицәа нагақәа нацьнатә излиааyа Аӡӡыбжьа ақыҭа иашьагәыҭхеит. Аха, зегьакоуп, заҧхьаҟа абаӡхатәра змаxы ипоетхараны иҟаз

Заира, ашьха қыҭа гӡшӡа Арасаӡыхь, лыҧсы ахьҭалаз лыҧсадгьыл хәыҷ – Аҧсны ашҟа илымоу абзиабара иахытцхырҭан иаанхоит. Дара, Арасаӡыхьаагьы, лҩымҭак, лышәҟәык анҭытцлак, ателехәаҧшраҿы лықәгыларак анырбалак илхыҽхәоит, илызгәдууеит «ҳпоет» ҳәа. Ари иаҳәо маҷзам. Егьырҭ аҧсуа қыҭақәа зегьы реиҧш, Арасаӡыхьаагьы ирҭахуп рқыҭа гәакьа изырҧшӡаша, аҭоурых еихазҳаша ауаа нагақәа алиааларц. Ааи, араҟа акгьы цьашьатәзам, амилаҭ ҧсҭазаараҿы иҧсабаратәу ауп иубо.

Заира Ҭҳаитцыкә 1983 шықәсазы А. М. Чочуа ихьӡ зху Аӡҩыбжьатәи абжьаратә школ далгеит. 1992 шықәсазы далгоит Аҧсуа ҳәынҭҟаррате университет афилологиатә факультет, аҧсуа бызшәеи алитературеи рзанааҭ ала.

Ацьынцьтәылатә еибашьра анцоз (1992–1993 шш.) амацәаз иҭакыз Ҭҟәарчал ақалақь аҿы, гәыҧҩык аҧсуа журналистцәа дрывагыланы аус луан аҭыҧан иҭытцуаз агазеҭ «Абжьыуаа» аҟны, ахатәы корреспондентс.

Аибашьра анеилга, аҕа хәымга ҳтәыла даныҟәырца, Аҧсны Атцара аминистрраҿы аусура хацлыркуеит. Уинахыс Заира Ҭҳаитцыкә Аҧсны атцаралашаратә усҳәарҭақәеи акультуратә хәышҭаарақәеи жәпакы рҿы аус луит ҭакҧхықәрала.

2011 шықәса раахыс Аҧсны Аҳәынҭҟарра Атцара аминистрра иатәу «Артцага шәҟәҭыжьырҭа аусбарҭа» аредактор хадас дыҟоуп.

Иахьагьы аус луеит еилагӡарала Гәылрыҧшьтәи араион Ахадара иатәу «Дал-Цабал» агазеҭ аҟны ахатәы корреспондентс, иара убас 2005 шықәса инаркны иахьа уажәраанӡа – Аҧсны ашәҟәыҩҩцәа Реидгыла алитературатә консультантс.

2003 шықәса раахыс далоуп Аҧсны ашәҟәыҩҩцәа Реидгыла.

Заира Ҭҳаитцыкә дрызҿлымҳауп ашәҟәыҩҩра знапы алазкуа аҿар. Урҭ рҩымҭақәа еидызкыло аизга «Ашацкыра» х-шәҟәык лнапы итцылгахьеит.

Аҧсны ажурналистцәа Реидгылеи ажурнал «Алашареи» рпремиақәа дырлауреатуп.

Заира Ҭҳаитцыкә Аҧсны Ацьынцьтәылатәи аибашьра даветерануп (Аршаҳаҭга №08714). Иланашьоуп Аҧсны Аиааира 20 шықәса ахытцра аҳаҭыр азы иаҧтцоу амедал (Аршаҳаҭга №97).

Уажәы еиқәаҳаҧхьаӡап уи иҭлыжьхьоу ашәҟәқәа: «Ааҧынра схьымӡар...» (1995 ш.); «Снеилап сҟазшьала» (1998 ш.); «Жәҩангәашәҧхьара» (2002 ш.); «Агәыҕрақәа рҳәааҿы» (2007 ш.); «Разҟымҩала» (2011 ш.); «Абырфын рахәыцқәа» (2015 ш.); «Быжьшьхак ршаетцәа». Иалкаау (2016 ш.); «Ашәымҭақәа» (2018 ш.).

Аҧхьаҩ, иубоит Заира Ҭҳаитцыкә лырҿиаратә процесс аалытц хыҧхьаӡарала иугозаргьы, иҟәнушьартә ишыҟам, ииашоуп, урҭ зегьы ҿыгҳарыла еиҟарамзаргьы, аа-шәҟәык дравторуп.

Асахьаркыратә хәыцшьа асистема акәзар, иубарҭоуп лпоезиатә

дунеиқәыпҳшылара мҽхакыла ишытбаау, аҧсҭазаара жәынгьы-ҿангьы иацрымшәо иацу аҟыбаӡыбарақәа, аҭагәҭасрақәа философиатәла дышрызхәыцуа, нас урҭ аҧсҭазаара аҵабыргхаҭа џьатҽәыс измоу ахаҿсахьақәа шыргәылубаауа уҳәа убас иҵегьы.

Ҳмилаҭ литературахь Заира Тҳаитцыкә раҧхьатәи лшьаҿақәа анеихылга инаркны срызҿлымҳан, срыҧхьон акьыҧхь збоз лажәеинраалақәа, сымҩашьо избон абиҧара ҿыц рҭаацәараҿы абаҩхатәра змоу апоет дышцәыртцыз. Убри шаҳаҭра ауеит лажәеинраалақәа еидызкыло раҧхьатәи лышәҟәы «Ааҧынра схьымӡар...» иацыстцаз аҧхьажәа хәычы, «Абаҩхатәра акәиц» ҳәа хыс измоу. Сара, абри астатиа ҷыдала ҳаҭыр сзақәуп, избанзар, уаҟа апоет қәыпҳш лзы иазгәастаз ахшыҩзцарақәа, лпоезиазы иҟастцаз алкаақәа, иахьа џьабыргыхаҭаны иаабоит.

Аҧхьаҩ, уажәы уаҳа саламлакәа исҭахуп аҩада зызбахә сҳәаз Заира Тҳаитцыкә илызку астатиа аҧьырак абраҟа иаазгарц, избанзар, уи апоет лырҿиаратә мҩа алагамҭа ҳаннарҧшылоит, насгьы иахьатәи леизҳазыҧьара ахытцхырҭахь ухьанарҧшуеит.

Абар ахаҭагьы: «...Идыруп дпоетны дарбанзаалакгьы дышзыҟамло, убри иақәнаго абаҩхатәра акәиц иламзар. Акәиц иазурҳар ҟалоит мца дуны, изыҟалом амца, акәиц ыҟамзар», – иҩуан Аҧсны аҵеи ду Д. И. Гәлиа, «Апоезиеи апоетцәеи» ҳәа хыс измоу истатиаҿы.

Ҳлитература ашьаҭаркҩы зызбахә имоу абаҩхатәра акәиц имҩашьо иубоит апоет қәыпҳш Заира Тҳаитцыкә лажәеинраалақәа еидызкыло раҧхьатәи лышәҟәаҿы. Ари ҳмилаҭ сахьаркыратә литература гәык-ҧсыкала изҭаху уатцәтәи алахьынтца знапы ианыло аҿар ирызхәыцуа ауаҩы дзеигәырҕьо ауп.

Џьабыргуп, уи лбаҩхатәра акәицмца иахылтцуа апоезиа думхац, исахьаркшәа иуҳәозар, ихәажжаӡа зегьы арҧхартә иҟамлац, макьана иҧшқарахуп. Уажәоуп ҭыҧҳатцас иҧхашьаҧхатцо ахы анцәырнага, ашьапы «адгьыл» ианықәнаргыла. Аха убас шакәугьы, аҧхьаҩ игәаимҭарц залшом апоет қәыпҳш лпоезиа аҧеиҧшхә бзиа шазыҧшу, иазҳазыҧьартә, наҟ-наҟ итцегьы игәылтәаартә еиҧш доуҳатә ҧсымчхарак ишатәышьтроу, иадаракәацны ишцәыртцыз.

Уи, ажәеинраалақәа рыҩра далагеит ашкол данҭаз, аха рцәыргара, ркьыҧхьра дахыццакуамызт, избанзар, лнапы злалкыз аҩра аҿара иахылтцуа аамҭалатәи шцәалашәарамыз агәра инагӡаны илгаанӡа. Заира Тҳаитцыкә, ирацәаны акәымзаргьы, лажәеинраалақәа рнылахьеит агазеҭқәа «Аҧснытәи ауниверситет», «Аҧсны» рдаҟьақәа рҿы. Уи ақырҭуа фашист шьаҭанкыла ҳақәихырц данҳабашьуаз, арратә корреспонденк лаҳасабала аус луан Тҟәарчал иҭытцуаз агазеҭ «Абжьыуаа» аредакциаҿы. Уаҟа илкьыҧхьит акымкәа-ҩбамкәа ҳаҕа хәымга иҿагыланы иқәҧоз, зыҧсадгьыл лаша зхы ақәызтцаз хтцеицәа гәымшәақәа ирызкыз лыстатиақәа, лажәеинраалақәа. Урҭ

ирныҧшуан бзантцык гәеитцахара зқәым ҳажәлар шаиааиуаз, ақыртуа мпытцахалаҩцәа Аҧсны ишықәырцоз.

Заира Ҭҳаитцыкә лажәеинраалақәа аҧхьаҩ игәазырҧхо, дадзыҧхьало иреиуоуп, ридеиатә тцакы еилфаҷа иахьыҟоу анаҩсангьы, урҭ ҧсабарала имарианы, имырххацәакәа иҧстазааратәу апоезиатә цәа хаа ахьрыҟәну. Иаразнак иумбарц залшом апоет қәыҧш лажәеинраалақәа згәашьамх тцару, изҩыдоу аҿара ишахылтцуа, излаҩу абызшәа шыцқьоу, асахьаркра шрылоу, икаҩуа абжьы хаа (зны иҟәымшәышәу, зны ицьбароу) шырхоу, насгьы уи дырзыманшәалоуп, илыцааиуеит аҧхьаҩ дзырхәыцша, игәникылаша афилософиатә хшыҩзцарақәа рыла рхыркәшара, реиқәҳәалара, аҧсуа сахьаркыратә ажәа азҟаза Чичико Цьонуа ишиҳәалоз еиҧш, ргәылыршәаара.

Иара убас Заира Ҭҳаитцыкә лажәеинраалақәа рҿы иуҧылом ҳхатәытцәкьа ҳаҧшаауеит ҳәа поетцәа ҿарацәақәак рҩымҭақәа рҟны зны-зынла иаабо: иахырҟьоу аматанеиракәа, агәжәажәаракәа, агәаҭеиракәа, адгьылтә ҧстазаара азымхара, гәынхәтцыстала иаҧтцоу, зеилкаара уадаҩу, игәыҧтцәагоу абстрактә сахьақәа. Уи лпоезиа, макьана инагзаны ишымшәыцгьы, иахоуп ахатә бжьы, хытцхырҭасгьы иамоуп лыҧсеиҩҭкаареиҧш бзиа илбо лыҧсадгьыл гәакьа алахьынтца, уатцәтәи аҧеиҧш, насгьы чыдала лара илыхҭынхьаауа, дызлахәу, лыкәша-мыкәша иҟоу, ибзиан илдыруа, ҩнутцҟала илныруа, дзыдгылои, дызҿагылои, аҧстазаара аҟыбазыбарақәа уҳәа убас жәпакы.

Заира Ҭҳаитцыкә лҩышьа цәаҩазы иуҳәозар, макьана инагзаны иштышәнымтәалацгьы, иаку мҩакы шылнамхыцгьы, еиҳа гәылаҧсыла илныруа, ҧсабарала илзааигәоу, дзырманшәалаша апоетикатә ҧшаарақәа дырҿуп, насгьы уаҩ дацәымҩашьартә уажәнатәгьы иубоит апоезиаҿы еазтцәылхрала, амодақәа рыҧшаара дшашьҭам, уимоу илныҧшуеит ишлыцәтәыму. Лара дазааигәоуп аҧсуа поезиа аклассикатә традициа, убри амҩала лхатәы арҿиара даҿуп. Апоет қәыҧш, жәаҳәарада, илдыруеит хнызқьи хәышә шықәса инареиҳаны изхытцуа ауаатәыҩсатә культура амазара ду – асахьаркыратә литература – ахьытцәцара ашта аталара, нас уахь аҩналара, уаҧшәыманы аҟазаара шгәаӷьыуацәоу, уи ахамеигзара инаркны акырза шатаху. Аха убрахь, аҧсабара лзыразны илнатаз абаҩхатәра дақәгәыӷны, лшьаҿа еихылгеит. Нас, имҩамшхааит уи хатала лара лзгьы аҧсуа литературазгьы!

Аҩада, зызбахә ҳамоу ашәҟәы «Ааҧынра схьымзар...» иантытц аахыс 23 шықәса нтыкәкәа ицахьеит, аҧстазаара цьбара иаҩыз атоурых ианхало ахтысқәеи ахатарақәеи агәытцаҳәҳәа. Лара апоет Заира Ҭҳаитцыкә лакәзаргьы, дызнысхьоу лырҿиаратә мҩа лабҿаба иаҳнарбоит лсахьаркыратә напҟазареи идеиатә тцакыла леизҳазыӷьареи рҿы дхатәраны, аҧхьаҩ ибзиабара лыманы дшаалагылаз аҧсуа литературатә таацәара ду. Ус шакәу зегьы рызбахә ҳамҳәар-

гьы агәра ҳдыргоит 2014, 2016 шықәсқәа рзы иҭытцыз лышәҟәқәа («Абырфын рахәыцқәа», иалкаау «Быжьшьхак ршаетҵәа») ирнылаз лпоезиатә, лпрозатә ԥымҭақәа.

Уи илызкны абаԥхатәра змоу апоет Гунда Сақаниаԥҳа абар илыԥуа: «Заира Ҭҳаитцыкә иԥшаауа поетуп, уи лхы ԥылшәоит еиуеиԥшым апоезиатә формақәа рҿы еиԥш, еиуеиԥшым ажанрқәа рҿгьы. Баԥхатәрала асахьаркыратә ажәа аус адылулоит. Уи илҷыдаҟазшьоуп икьаҿу ажәеинраала аформа, урҭ афоризмқәа еиҳа ирзааигәоуп, аԥсуа иҟазшьа, идунеихәаԥшра рныԥшуеит. Апоет лпоезиа иатцоуп агәаартра атцыхәтәанынӡа, қәыԥсычҳарак, лыгәҭыха уаҳәара, уи агәра угоит, лаԥхьаԥ иҿы лыгәҭыха лҳәоит дмыргәаҟӡакәа. Лпоезиа агәынкылара маншәалоуп, иласуп, агәалашәара мариоуп. Уи лцәаныррақәа рҿы мыцхәы лҳәаӡом, дыхәмарӡом, илныруа, илыхьуа, лгәы иалоу уцәылӡом.

Заира Ҭҳаитцыкә лпоезиа иатцоу ақәыԥсычҳара лашарак ацуп, гәыҕрала иҭәуп, уи лгәы иалхны, лыԥсы иатцхны аԥхарра зегь аԥхьаԥ иҟынӡа анагара лылшоит. Лгәыԥшаара аԥхьаԥ изааигәоуп, аха уи иаанагаӡом уи лцәаҳәақәа атцәыуарафԥы рхукааууеит ҳәа. Уи лабжышқәоуп – зыԥсы ҭатцәҟьоу, егьа ауадаԥрақәа дрықәшәаахьазаргьы, иԥымҽыз, иатцамхаз, зыуаԥра, зыламыс ҳараку, ауаԥы ибзиабара, аԥсҭазаара абзиабара, алашара ацәымӡра рытцубаауеит уи атцыхәтәантәи аамҭазы иаԥылтцаз ажәеинраалақәа».

Итцабыргытцәҟьаны, Гунда Сақаниаԥҳа апоет Заира Ҭҳаитцыкә лпоезиа аԥсы ахьҭатцәҟьаз, агәы ахьеисуаз лнырны, иалҭоу ахәшьара уи лырҿиаратә дунеихәаԥшра ишаҟазшьарбагоу аԥхьаԥ лабҿаба ибоит. Аҟазеи аҟазеи еилибакаауеит…

Иахьа, имԥашьо зегьы иаабоит Заира Ҭҳаитцыкә данқәыԥшыз дызнылаз амԥа шмарымажахаз, даҽакала иуҳәозар, илзылԥхаз апоезиатә нцәахәи аԥсабара илнаҭаз абаԥхатәреи ирыбзоураны, ҳлитература аҭаацәара ду аҿы лабиԥара рахьтә аӡәы ҳәа дшалубаауа. Ус шакәу хара ҳамцаӡаргьы иартцабыргуеит аԥхьаԥ иоуз Заира Ҭҳаитцыкә лышәҟә ҿыц «Ашәымҭақәа». Уи еиднакылоит автор атцыхәтәантәи ашықәсқәа рзы иаԥылтцаз аминиатиуракәеи афоризмқәеи. Урҭ аԥымҭақәа, иахьатәи аԥхьаԥ аинтернет система дшатәнатәхьоугьы, итцарҳәо рацәоуп.

«Ауаԥра, абзиабара цқьа, аԥсабара асахьақәа, ацәыртцрақәа, агәыразра, ацәгьа зуа иахьырхәра, иахырҟьаны агәалаҟара, агәы атцамкәа аччара, атцхқәеи амшқәеи рҭынчра, ага, ашьха, атцыхәтәаны, ачҳара змоу, аԥсҭазаара бзиа избо Ауаԥы уҳәа ирызкуп абаԥхатәра змоу апоет Заира Ҭҳаитцыкә лминиатиуракәеи лафоризмқәеи реизга. Сгәы иаанагоит урҭ аԥхьаԥ игәы иахәап ҳәа»,– иԥуеит Аԥсны анҭытцгьы зыхьӡ наԥхьоу апоет, апрозаик, апублицист, ауаажәларратә усзуԥы Терент Михаил-иԥа Чаниа, Заира Ҭҳаитцыкә лышәҟәы «Ашәымҭақәа» (2018 ш.) ԥхьажәак аҳасабала иацитцаз астатиаҿы.

Терент Ҷаниа иҵабыргыҵәҟьаны, игәаанагара иашахеит, апоет лышәҟә ҿыц аԥхьаҩ игәаԥхеит, идикылеит деигәырӷьаны. Убарҭ иеигәырӷьаз, изгәаԥханы издызкылаз аԥхьаҩцәа среиуоуп абарҭ ацәаҳәақәа зыҩуагьы.

Терент Ҷаниа хыхь зызбахә ҳамоу апоет лышәҟәы ианылаз аҩымҭақәа игәазырԥхаз, ридеиатә ҵакы, рсахьаркышьа алкааны дзырзааҭгылаз афактор хадақәа ируакуп, ажәа сахьарк зҟазак злаиакәу анаҩсангьы, иара ихаҭагьы, ҟаимаҭла дырзыманшәалоуп аминиатиуратә, мамзаргьы иҵегьы ираԥсышәаны иуҳәозар, ахшыҩҵары згәылоу ажәабжь кьаҿзақәа раԥҵара. Ари ажанр аҿгьы илагалагьы маҷзам, ҳлитература ианыԥшыртә, иубартә иҟоуп. Уи аминиатиуратә жәабжьқәеи аиуморесскақәеи аханатә ргәыбылра шимоу узырбо изырҵабыргуа акоуп апоет Заира Ҭҳаитцыкә лышәҟәы «Ашәымҭақәа» ԥхьажәас иаиҭаз, «Иааркьаҿны ацәажәара иазку ашәҟәы» ҳәа хыс измоу истатиагьы.

Аԥсуа жәабжь кьаҿқәа рызбахә анҳамоу, ҳхаҿы имааирц залшом уи аҭоурыхгьы. Ишдыру еиԥш, уи ҳмилаҭ сахьаркыратә литература ашьаҭаркҩы Дырмит Гәлиа ирҿиамҭақәа рҿоуп зегь раԥхьаӡагьы исахьарку ажәабжь кьаҿқәа ахьцәыртц. Ҵабыргуп, аԥсуа жәлар ибеиоу рҿаԥыцтә ҳәамҭақәа рҿы аиумори асатиреи згәылыжжуа алаф, асамырҟәыл цәаҩас измоу, абзазаратә жәабжь кьаҿқәа рацәоуп. Урҭ ридеиатә ҵакы, жәаҳәарада, иаҵанакуеит: ауаҩы изҩыдара иацхрааура, ирлахҿыхреи, игәалаҟара ашьҭыхреи, ирчӷареи рнаҩсангьы, акритика изура, игу-ибзоу лабҿаба ирбара, дмыргәаакәа, аҵәы дахамҵакәа иԥсыҽрақәа раарԥшра, ааӡаратә ҟазшьагьы аныԥшуа аҵаҵӷәы аҭара. Иара убас, абраҟа, иаҵанакуеит афилософиатә хшыҩзцара зҵоу, аԥсҭазаараҿы хаҳара змоу, узыҟәныҟәаша ԥҟарак иаҩызоу ажәаԥҟақәа, ажәассақәа – афоризм ҳәа изышьҭоу, ацуфарақәа, ахәычы ибз ԥызҽуа ажәарццакқәа уҳәа убас жәлар рҟәыӷара зныԥшуа жәпакы. Ажәлар рдоуҳатә культура еихазҳауа, изырбеиауа, ишьаҭамырӡганы, иҿахәҳәаганы иазыҟоу, асахьаркыратә литература анапы зхьысыз, иара иатәны иаднакылаз ашәҟәыҩҩцәа ражәабжь кьаҿқәа, рфоризмқәа, ражәассақәа уҳәа, урҭ ртәы зынӡа даҽакуп, еиҳа ииашаны иуҳәозар, аҿыц цәа зхоу доуҳатә мазараны иҟоуп.

Абри абас шакәу, иаразнак ирдырит, рыхшыҩ азцеит ҳ-Дырмит ду ишьҭарххны ицәыртцыз ҳаԥсуа шәҟәыҩҩцәа зегьы. Сара иахьынӡаздыруа, ҳапрозаикцәа (абра иалоуп апрозатә ҩымҭақәа аԥызҵо ҳпоетцәагьы) рыҩнутҟа дыҟамзар ҟалап ажәабжь кьаҿқәа зымҩыц, зҩымҭақәа рҿы ахшыҩҵаркәа згәылоу, афоризмқәа ахьҟәыршәеиԥш иахьагәылмыҷҷааyа.

Араҟа ҿырԥштәыс иаагауа, урҭ реиқәыԥхьаӡара салагом, аԥхьаҩ ухаҭа иудыруеит. Амала, исҳәар акәхоит жанрк аҳасабала, ҳлитература иаланагалахьоу аминиатиуратә ҩымҭақәа рхыԥхьаӡара шырацәам, иҵегьы ыҟазар шахәҭоу...

Абри ажанр хәыҷ аҿгьы, аҧхьаҩ ишубо еиҧш, апоет Заира Ҭҳаитцыкә лхы-лыҧсы еиҧш бзиа илбо лпоезиа инаваргыланы, аминиатиуратә ҩымҭақәа раҧҵараҿгьы дааҧшит, уи иаҧылтцахьоу ухы-угәы рҿы инхо, ахшыҩтцар утцазҳәо, узырччо, узыргәырҕьо, уг-хаҧха узырбо, иахҳәап, умҩахҟьазаргьы амҩа иаша уқәызтцо, ажәа ишалоу еиҧш, ҳаҕеиҭа, уцәалаҧсызаргьы – уалызхуа акы акәны иҟоуп.

Аминиатиуратә жәабжь кьаҿқәа дара рыҧсабара злаҟоу ала, урҭ зны-зынла ажәамаанақәа рцәаҩа рхукааует, итцегьы уазааигәаны иуҳәозар, еиҭарсны иаарҧшу ахшыҩзцарақәа рытцубааует, еиҳарак аепизод ҟазшьа змоу ахҭысқәеи, аперсонажққәеи, авторҭә хьатцрақәеи реицәыртцраҿы, мамзаргьы реизыҟазаашьаҿы.

Абри аҟазшьа ҷыда Заира Ҭҳаитцыкә лминиатиуратә жәабжьқәа рҿгьы иубоит ашьҭамҭа аманы, асахьаркыратә цәа аханы. Уи, ҳәа-рас иаҭахузеи, автор лажәабжь кьаҿқәа ртцакы, ридеиа еиҳагьы игәылтәааны, аҧхьаҩ дархәыцыртә иҟанатцоит. Насгьы, сахьаркы-ратә маҭәахәык аҳасабала иарҕьажәҩаны иавагылоуп аҩымҭа.

Тцабыргуп, аминиатиуратә жәабжьқәа рымҽхак зламаҷзоу ала, урҭ автор илбаз, илнырыз еимгеимцаран, лаҧштцашәаарак иахылтцыз ҧсҭазааратә хаҿсахьақәоуп. Аха, ихадароу, уаҟа игәҭыхақәеи ихәы-црақәеи, ҟыбаӡыба згымкәа еилашуа аҧсҭазаареи дрылубаауа дгылоуп ауаҩы. Иара убастцәҟьа аҧхьаҩ ихаҭагьы абри аҧсҭазаара далахәны дубоит, персонажк иаҳасабала.

Заира Ҭҳаитцыкә лажәабжь кьаҿӡақәа (ус ҳаҧсшәа ианаалоит) уанрыҧхьо, иуныруа убла иаахгылоит жәынгьы-ҿангьы имариам аҧсҭазаара заҟа итцауланы, философиатәла дахәаҧшуа, дазнеиуа. Ус шакәу еилыхха иубоит лара иҟалтцо авторҭә хьатцрақәа инарҷы-дангьы, ашәалҟьамреиҧш иаацәырҟьо лфырхацәа рыхҭысқәеи, иҳәалаханы изку аҧсҭазаареи рыла.

Терент Ҷаниа зынӡа ииашаны ишазгәеиҭаз еиҧш, Заира Ҭҳаитцыкә лминиатиуратә ҧтцамҭақәа жәпакы убас еибаркуп. Ишаҳәшаҳәуа цәак-жьык рықәуп, убас рыҧсы ҭоуп – урҭ уанрыҧхьан аиҭаҳәаара азын акәӡам изҩу. Урҭ аҧтцоуп ацәанырра ҷыдақәеи, зынӡаск ауаҩы ицәыхаразшәа иҟоу аилкаарақәеи змоу, аҷытбжьы заҳауа, абҕьыц зыжәҩа иқәшәаар игәазҭо, изныруа ауаҩы изы. Ас иҟоу аҩымҭақәа ауаҩы дрыҧхьоит агәазы, нас дзыҧхьаз азхәыцразы.

Арҭ аминиатиурақәа рҿы, жәаҳәарада, иубоит аҧсабареи ауаҩи заҟа еизааигәоу, насгьы ҧсабарада ауаҩы дышхәарҭам. Уимоу, убрантәи иалагоит ауаҩы иҧсадгьыли ижәлари рышҟа имоу абзиа-бара. Ауаҩы имаҷҟәику аҭагылазаашьа бааҧсы дақәшәаргьы, уи ихдырраҿы амчра аманы инхоит, иҟазаауеит, зегь раҧхьаӡагьы, аҧсадгьыли ажәлари (араҟа иҟоуп: аҭоурых, абызшәа, акультура иатцанакуа атрибутқәа зегьы) рышҟа имоу абзиабареи аҧеиҧшхә

бзиа агәрагареи. Арҭ аҭоурыхтә категориақәа ихадарақәоу ируакуп ауаҩы идгьылтә ҧсҭазаараҿы.

Абас ирацәоуп Заира Ҭҳаицыкә лминиатиуратә жәабжьқәа рзы иуҳәаша. Избанзар, урҭ аҧхьаҩ изцәырнагоит ҳаҧсҭазаара асферақәа зегьы рҿы еиҧхыҟәкәа иуҧыло, ауаҩы дзырхәыцуа, ишьҭахьҟагьы дхьазырҧшуа, уаҵәтәи амшгьы дшақәгәыӷуа, игу-ибзоу ихаҭа критикала ахәаҧшра шихәҭоу, насгьы абас зҵаара шәкы деимырхха дшыркугьы, абзиабарагьы игәыҿкаагаха дшаргәаҭеиуа уҳәа жәпакы.

Аҧхьаҩ ухаҵкы, абраҟа ҿырҧштәык аҳасабала иаазгоит Заира Ҭҳаицыкә лминиатиуратә жәабжьқәа рҟынтә акы. Уи амацарагьы иаҳнарбоит лҩымҭақәа мҽхакыла имачны, аха рҵакы ҵауланы, рбызшәа имарианы, ицқьаны ишыҟоу. Абри аҩышьа ацәаҩа Заира Ҭҳаицыкә лажәабжь кьаҿқәа зегьы рҿгьы ирчыдаҟазшьоуп.

Уажәы ҳаҧхьап аҩымҭа «Иаҳтәу арбану?».

«Зны иҿшәаз бӷьыцшәа, сгьежьыхынҳәуа аҳауа салан. Сыҵаҟа илбааҟьаны ицон аӡырҩашқәа, ишәахҧсараха. Харантә, ажәҩан аҵахьтә слымҳа иҭаҩуан ашәак, ҧшарахәыцшәа сгәыӷра еиқәызҳәалоз...

Сызнысхьоуи сызнылараны иҟаз сымҩеи сцәеилагон, цәеи-жьи реиҧш исзеиҟәымҭхо. Зҵаарак акәын сара уажәы сызмырҭынчуаз.

Аҧсҭазаара ахьыҵәҵәа акаҩ-акаҩ аргон...

Сӡырҩит. Сгәы еисуан аҵаҟьа цыҩцыҩ иаҿахаз ашәарах ӡыӡымк еиҧш.

Шәанаҵьалбеит, ас уаҩы ибахьоума, ауаҩы иҧсҭазаара зегьы ҧышәараны?!

Издыруан сара аҵәгьеи абзиеи рышьхәа шеивтҵаз, аха абасҵәҟьа...

Мап, мап, гәынамӡарам уажәы исныруа.

Издыруада аҧсҭазаара аҵакы?

Избан, ҳааины ҳанынкашәа инаркны Анцәа ҳҧышәара дзалаго?

Сара сыҧсҭазаара саныӡбом, аха есыҽны сазхәыцуеит адунеи сықәлара ҵакыс иамоу.

Еиҳа иуҭаху ҵәахызар...

Еиҳа бзиа иубаз – уахьнархәуазар...

Агәыӷрақәа рыла еибарку ҳаҧсҭазаара зегь уааразар...

Иаҳтәу арбану?

Ҳахьыӡ!

Дунеики дунеики рҽеиҭныҧсахларала иурҳаз ахьӡоуп – ухьӡҵәҟьа!»

Еиҭасҳәоит, абри ажәабжь хәыҷы амацарагьы иаҳнарбоит Заира Ҭҳаицыкә ажәабжь кьаҿқәа раҧҵара дшазҟазоу, ишлыцааиуа, ауаҩы идгьылтә ҧсҭазаара заҟа дархәыцуа, зеилкаара мариам, зҭак аҟаҵара уадаҩу азҵаарақәа шузцәырылго, ажәакала, иааинырсланы, мамзаргьы ирмарианы еиҿкаау, насгьы апоезиатә бжьы зҵоу лҳәоуқәа заҟа афилософиатә хшыҩзцарақәа рыҵаҵәахузеи, заҟа удырхәыцуазеи!

Амала, аҧхьаҩ, убарҭ аминиатиуратә жәабжьқәа равтор лахь имоуп илцәимӡо гәынамӡарак, уи убри ауп: урҭ рхыҧхьаӡара ахьмаҷу. Убри аҟнытә, иара иҭахуп абас ҟазарыла иаҧҵоу, дзырхәыцуа, ихы-игәы ихазырштуа, игу-ибзоу ахь дхьазырҧшуа, зыҧхьареи згәынкылареи мариоу ажәабжь кьаҿӡақәа итцегьы ашәҟәыҩҩы лырҿиаратә лабораториа идәылтцуазарц. Сгәы иаанагоит, аҧхьаҩ игәазыхәара ажәабжь кьаҿқәа равтор лхаҿы иаалгап ҳәа.

Апоет Заира Ҭҳаитцыкә лминиатиуратә жәабжьқәа рымацара рҿы акәӡам уи аҧсҭазаара иатцоу амаӡақәа философиала дрызхәыцуа дахьаабо, насгьы илзеилымкааyагьы дацәыҧхамшьакәа аҧхьаҩ иҿаҧхьа иахьцәырылго, дахьалалырхәуа. Уи аабоит ажәаҧҟақәа рахь иуҧхьаӡартә иҟоу, насгьы ирхоу апоезиатә бжьи рформеи рыла мрагыларатәи ажәларқәа рпоезиа угәалазыршәо лафоризмқәа рҿгьы. Урҭ рхаҭақәа, исахьаркны иуҳәозар, кьанҿаак иҟамкәа, ирытцатцәаху ахшыҩзцарақәа гәыжьк аиа ыҟоуп, избанзар, убриаҟара аҧсҭазаара аҿагәылахаланы ицәажәоит, ихытцәтцәа-хытцәтцәа еиҿартәу, илыҧшааху ажәа сахьарккәа рыла, мамзаргьы ҳәоук. Иаагап ҳахшыҩзцара зыртцабыргуа хсаалак иаҩызоу ҿырҧштәқәак: «Иҭацәны ицаз амш – ҧсит»; «Ашьыцра абыз амамызҭгьы итҟәацуан»; «Ахызатцә иазымгаз – ажәа иашьуеит»; «Амш абласаркьа анацәыӡ – итцххеит»; «Абла анцәажәо ажәа мыцхәуп»; «Ишьыцра тцәымыҕны илыҳәҳәоит»; «Аӡаӡагь ҧсҭазаарак иахаануп инкабаанӡа»; «Исзымҳәо сараӡоит» ухәа убас итцегьы.

Заира Ҭҳаитцыкә рҿиаҩык, ажәа сахьарк азҟазак лаҳасабала ҳмилаҭ сахьаркыратә литература далагылоуп бзиа дызбо, лырҿиамҭақәа ҳаҭыр рықәызтцо, ирызҿлымҳау, зда дарбан шәҟәыҩҩзаалакгьы дхәартам аҧхьаҩцәа лыманы. Сгәы иаанагоит Заира Ҭҳаитцыкә лышәҟә ҿыц «Ашәымҭақәа» илымаз, бзиа дызбоз лаҧхьаҩцәа рхыҧхьаӡара еиҳагьы иацнатцоит ҳәа.

Сыстатиа хсыркәшоит афоризмқәа рыхә ҳаракны изшьоз, аурыс дгьыл ашәҟәыҩҩы ду Л. Н. Толстои иҳәахьала: «Афоризмы – едва ли не лучшая форма для изложения философских суждений».

Абри ахшыҩзцара ҟаиматла ианыҧшуеит ҳзыхцәажәаз апоет лышәҟәгьы.

ДЫРМИТ ГАБАЛИА

Ажәеинраала ҿыцқәа

*   *   *

Аҩны смыргылаӡеит сара,
сара
жәеинраалоуп сзыҩнатәоу…
Иажәа ҩбасымтәӡеит
Анцәа,
Анцәа иаштҭоуп сызҭатәоу…
Амца еиқәысымцеит
схәыштҭаара,
ажәа ҟәандоуп сгәы зырҧхо.
Амра кылҧшуеит
сыҩнра,
мра шәахәацқәоуп исзынхо.

*   *   *

Ҧхынроуп иахьагы,
мҩа-лашак Амрахь инеиуеит.
Сҧенцьыр ҿыхны ишьҭастцоит.
Сдунеи сдәылҧоит
имҳәаӡакәа,
схабар
схаҭа исмырбаӡакәа…
Ҧхынроуп иахьагы.
Сгәоуп сызҭацәажәо,
амҩа саныкәу,
Гәаныла амҩа сықәуп еснагь.
Аҧсҭазаарахь санааува,
Амра ахьысзыҧшу,
Мрахша-ҧшқа лнапқәа
амреиҧш ианшу,
Сгәоуп сызҭацәажәо.
Сымцәыжәҩақәа еицысхуеит,
амра сахьӡандаз.
Лахьынҵашәк аӡбоит шәахәацк.
Абар, сымшқәа
сымахцә санкны,

шәахәа-мацәазк сызҭымҵуа
сҭакны...
Сымҵәыжәҩақәа еиҵысхуеит...

*   *   *

Сшьапы алсхит адгьыл саниз инаркны,
Сашьҭамлеит аԥсаатәра, –
сыԥсаатәхеит аҽны!..
Саагылазар Сызшаз ихьӡ сҿакын,
Сыла иабоз,
исԥылауаз ҽакын...
Иҵьасшьон алакәқәа ирылаз ауаа,
Илакәысшьон аамҭақәа ирыцны иааура:
Аду иргәыбзыӷра,
ахәыҷ ижьара,
Аҵабырг аргәыӷра,
аиаша ажьжьара...
Икаҳан игылаз данызба сшәаҳәеит,
Игылан икаҳаз сыхәаԥшра даҵәшәеит.
Џьоук ирҳәази ируази анеиқәымшәа иҭахон,
Ишҭахоз анырба –
аҩызцәа рҭаххон.
Ауаҩаԥшьи агаӡаԥшьи рыбжьара былроуп,
Абылрамца ашҭа иҭазцалаз хароуп...
Зегьы здыруаз,
зегьы ибарҭан,
Хәыҷы-хәыҷла амра ҭәуан.
Адыргьы, амдыргьы уи рҽарҭан,
Ашәахәала рымҩа ршәуан...
Зны иаҵәала,
Зны еиқәаҵәала,
Ҽазны гәыӷрала – иҟаԥшьны,
Зны лабала,
Зны лаԥҟьала,
Иамеигӡакәа амҩа шьҭартҵон
Алуқәа реиԥш икәаны.
Зегьы збарҭаз,
Изаҳарҭаз,
Азин имамызт длаҟәхарц.
Ак зҳәарҭаз,
Ак зшьарҭаз,
Сылаԥш сцәырӡауан слашәхарц.
Ргәы бзиа,

Рхы бзиа
Еибамбацыз рыгәра згон,
Рыгәра ахьынӡазгоз еиҵылан,
Атцәы сылшьны ӡра сыргон.
Сырбазҭгьы,
Сраҳазҭгьы,
Аха сабаҟоу – са сҧыруеит.
Итцаазҭгьы,
Иҧшаазҭгьы, –
Мтцәыжәҩа змамгьы ҧсаатәра руеит.

*   *   *

Жәларык ҳзықәгылоу адгьыл зыҧсы амадоу
Хадәхыб аҧҭақәа хыхны иргахьеит…
Зфырхатцара шьҭа цьоукы «ирызгьамадоу»,
Иҳарҭаз ахақәитра аҳауа ҿеаҳаршьхьеит…

Зегьы ҳзырлашәуа ҳамала ишҳалаҳтцаз –
Анаҟә, уи аӡбахә акырынтә исҳәахьеит…
«Ахаҳәеиҧш, ажәа хьанҭақәа сышрытцалаз»,
Изҳәатәым рҟынтәи агәыҧжәага саҳахьеит.

Сараӡәк исхарандаз иаҳхарақәоу зегьы,
Исзышьҭымхуа еидаран сыхәда иқәындаз.
Зыҧсыцқьа иамеигӡаз рныс, рҿаҳәатәгьы,
Анагӡара ҳҧеиҧшымзар, иҳахьша сыхьындаз…

Аҟәараҟәара еитцасуеит амшын ацәқәырҧақәа,
Амшын Еиқәа, иаагылазар сгәы иҭасуеит…
Анцәа исыциҳәандаз шьҭа ириааиуа рыҧсқәа,
Зныкгьы ажәҩан иатцамҧшыц рызҿысҭуеит…

Сыҧсуа хәыч, сыҧсуа ду – зқәақәра сӡауа:
Ҳаамҭа иартцәыҕьақәаз ираҳҭароуп ҧсыхәа…
Иҳаҧшаароуп мҩаду иатцәак, хара ицауа,
Аӡәгьы анаҟә ҳаизалгом, ҳхы ҳанамыхәа.

СЫҦСАДГЬЫЛ, ИАХЬАК ИААЧҲАТӘУП!..

Сыҧсадгьыл, иахьак иааучҳар,
Иахьак иааучҳар акгьы ухьуам!..
Сыҧсҭазара, сыҧсы еиқәурхар,
Сыҧсы еиқәхар, угәы усырхьуам.

Угәы усырхьуам, сажәа наӡар,
Сажәа наӡар ушәҭқәа рҟынӡа…
Ушәҭқәа сашәа ҟәанда рыхьӡар,
Ипытлап, нас ишәҭлап ааҵнынӡа.
Ааҵнынӡа еизызгоит урҭ, ииаауӵҳар,
Уара ииаауӵҳар, убжьы ҭызгоит.
Убжьы змаҳацгьы иахьак ииаадурҳар,
Иахьа уажәа рнумҵар игәныргоит.
Анаҟә аахыҵуеит, ихылоит абар,
Уара уи уаиааироуп, уанымшәан!..
Анаҟә иазымҵәахыз ушәҭқәа сыҧшаар,
Аҿныҵәҟьа ҳаидгылоит, уаҳцәымшәан!..
Уашҭақәа, умҩақәа шәҭуеит, иххарҷар,
Какаҷла иххарҷоит ҳажәҩа еибыҭан.
Амрагьы иалшоит аҿакала икаҷҷар,
Иҳалшоит ҳкаҷҷар зегьы еибыҳәан.
Саншәа сыҧсы цеит, иусҭоит исыҧшаар,
Уахызбаауам… Сыҧсы уара иулаз!..
Уара иулаз исылҵыз сшьа аҵәыкәбар,
Ииланы иҟоу ушәҭқәа иргәылаз.
Сыҧсадгьыл, иахьак иаачҳатәуп,
Иахьак ииаауӵҳар, акгьы ухьуам!..
Сыҧсҭазара, сыҧсы еиқәырхатәуп,
Сыҧсы еиқәурхар, угәы усырхьуам!..

САРА, АГӘХЬАА ЗЫЗХЫМГАУА УАҨУП

Сгәысҿанӡамкәа аҵәқәырҧа сҧылеит,
сзатҵәуп ҳәа сгәыҕуан шьыжьымҭан.
Аҧшаҳәа зырцәажәо,
измырҭынчуа –
амшын амҵәыжәҩеипш сҧыруан.
Илашахьазшәа агәы ҭгәырҕьаа,
амш ахы агәрагарц иаҿын.
Ашара иаҧылаз,
сынцәахәушәа,
аҵәқәырҧеиҧш ахәмарра сҭахын.
Ҳхы ҳанымшәаларц ахаан,
ҳгәы иҭаҳамҳәааз ҟалаӡом…
Амшыни сареи
ҟазшьак ҳамоуп –
алахьынҵада игәра ҳгаӡом…
Иаҳгаӡом машәыршақә иаҳбо,
ҳхы аҟәаҳҵаӡом аӡәы икәал.

Ҳара иҳамоуп
ҳазну амҩа,
еиҳаугьы ҳашьҭаӡам амал.
Ажәытә ашәа анысхыҩуа,
уигьы сыцызҳәо цәқәырҧоуп.
Исымнаххьоу – сыбжа
анхьаазго,
амшын-гәы сылабжышла иԥхоуп...
Ацәқәырҧеи сареи ҳахәмаруеит,
ҳагәқәа ҭынчымхац шьыжьӡа...
Сашьцәа, –
амшын агәаҕ шәымгандаз,
шәлахьынҵа иагәылган хараӡа.
Сныҳәаԥхьызқәа азкуам адгьыл,
Ажәҩан иалышәшәо қәаршҩуп.
Сара,
зыжәлар мшын нырцә иамоу,
рыгәхьаа зызхымгауа уаҩуп...
Шаҟантә сиаша еимаҳкхьозеи... –
зны уа утәы иагон,
ӷеазны са стәы...
Шаҟа исаҭәақәам сурҳәозеи –
амшын, уа уоуп сара сгәыхәтәы...
Ес-аашар ашьыжь санузаауа,
уара спеиԥшқәа иреиӷьу мчуп.
Уцәқәырԥақәа
схьаа ириаауа,
Сашьцәа дыргьежьыр сҭахуп.
Зыбла иамжьақәаз сырхылҵит, –
зиашаз здунеи ҭшәахаз...
Ашәыга еилшьыхаақәагьы
срылҵит,
сҭоурых адаҟьақәарҿ инхаз.
Уаҳа аԥшақәа аршәаа иаасуа,
Сыԥсы-Сыԥсадгьыл иаумырҳан!
Сабиԥара рԥеипш иазкьаасуа,
ӷеазны
сыла иаумырбан...
Уаҵә сыԥсадгьылаҿ сеиқәхарцаз,
уажәшьҭа –
унашаноуп исзынхаз...
Еиҭах лашарак агәра згарцаз,
амра агылашьоуп
сзыхҟьаз...

* * *

Амш, уаатгылаӡар стахуп, уахьцо унаӡаанӡа,
Сшәыхәоит, шәаатгыла, ипрыз шәтахааанӡа.
Шәшьыра дук амтцаҿы ҳаибабааанӡа зегьы,
Ҳааҿасроуп ҳаиқәшәааанӡа Анцәагьы ауаагьы.
Иахьатәи амш иазымтцаац, иашьтам аӡәырҩы,
Ҳадәхыбахьтә ҿызтуа – маиааироуп ақәаршҩы.
Атла иазҳауа ишнеиуаз иаалырҟьан ихыхәеит,
Иалҟьан икаҳазаап уи еитазҳақәаз рыцсыхәа...
Ак акәындаз, – усеипш рыхьит атлақәа шәкы,
Агәра ззымго шәдәылымтцын, ашә ашәыркы.
Алашьцара уанашьцылам улагәқәа шыпнаҟо,
Ажәа амтцәыжәҩа анузамта ишакәым ушаҟьо
Рдыруандаз, аҩны иҟамшәа иҩналан иҩнатәоу,
Зыжәлар рашәа зхаштыз, ацәацәашь зхартәоу.
Бжьык адәхыбаҿ исаҳаит: арт рыматц сулаӡом,
Рхы ртахушәа, иртахымшәа, Саргьы сырбаӡом...
Итахаран иҟоу антахауа, зегь аццакра тцыргоит,
Шәымта-мшык ирынамтогьы амырхырц еихоит...
Иахьанӡа ахаангьы еибамбац аамтақәа еисуеит,
Адәылашара цырҟаларц рхьыҳәақәа рҟьауеит...
Зегьы иреиҕьуп иахьа – ублақәа рыгәра умгалар,
Улымҳақәа ираҳазгьы – агәра шумго уҳәалар...
Иумбазшәа ҟаутцаргьы ухы узытцәахуам уеизгьы,
Иухарам ҟамларцоуп адәы узықәу ухатагьы...
Шәшьыра дук амтцаҿы ҳаиқәшәааанӡа зегьы,
Ҳааҿасроуп, ҳааҿасроуп Анцәагьы ауаагьы.

НАСЫПУП

Ҳалахь еиқәызтцауа,
                    еиқәызхуагьы мачуп,
Амачоуп апстазаараҿ иитаху ауаҩы...
Ҳаззыразу Дцәымшуп,
                    мамзаргьы Дгәачуп,
Ашьха дкыдзар, дахьизааигәоу Ашаҩы.
Амҩеихдаҿ ҳгылоуп,
                    ҳәыҳәапшқак ҳазӡатәуеит,
Ҳзатәқәоуп тынчрак аҿапхьа ҳхатақәагьы...
Ҳазхылтцыз рыпхыӡ
                    ашьапышьта иаҳаргахуеит,
Апхызқәа ирылххуеит иахпеипшу уатцәгьы.
Насыпуп ҳашәақәа
                    зхаҳҳәааауа ахьҳамоу,

Иахьҳамоу ҳгәалакәа зқәаҳаҩуа абгъыц…
Ҳалахь еиқәызҵауа,
еиқәызхуагьы ахьҳалоу,
Адунеи дәеиужь ду иахьықәыршәу ҳа ҳрыц…
Ҳрыц хәыч еизҳаанӡа,
иаанаҳкылоит ахылас,
Итлахар, сҳәыҳәпшқа ахьықәтәо амыпшаарц.
Ацәымш дшаҳаҭуп, –
цьармҩоуп ҳазнылаз,
Агәачгьы дҳашьҭоуп, егьигым дҳахьӡарц.
Ҳалахь еиқәызҵауа,
еиқәызхуагьы мачуп,
Амачоуп апсҭазаараҿ иитаху ауаҩы…
Ҳаззыразу Дцәымшуп,
ишьҭанеиуа Дгәачуп,
Ашьха ҳкыдзар, ҳахьизааигәоу Ашаҩы.

Насыпуп ашәақәа зхаҳҳәааауа ахьҳамоу!..

* * *

Зажәа зҳәаахьоу рыбжьы саҳахьеит,
Зыбжьы зыцәцазгьы сгәы дыршәахьеит.
Зыпсы иамеигӡац роуп сыззыпшыз,
Уи иаламхәаахәҭуа роуп сызхәышәтәыз…
Шьҭа ирҭаху сақәшаҳаҭӡам исзыпшуа, –
Рыпсы ахә сшьар акәзаап сызхәышәтәуа…
Шәцасҳәа сгәы иаанаго сара ишәсырбаӡом,
Шәцасҳәа сгәы иаанаго ахә шәсыршьаӡом…
Аибашьра ҳаицалтцит сашьцәеи сареи,
Изакәу ҳнартцахьеит агәреи агәрагареи…
Уажәшьҭа агәыҩбара ахьыќоу ҳсасцәаӡам,
Аха агәыҩбара апшәмацәа рыхьӡ ҳәаӡам…
Снызапшь сызгәаар, шәсызгәаар сҭахуп,
Шәгәаара сараӡәк исхарахарц саҿуп…
Сҩызцәагьы, сашьцәагьы, ҳажәлар зегьы,
Харак рыдшәымтцан, исхарамхаз саргьы…
Исҳәарц исҭахызгьы аамҭапшь аҿахәоуп,
Зыхызқәа сзымҳәо, – ишәхароу рацәоуп…
Сара сышәхааным сапхьаќа инхақәоз,
Сызхаану ижәуаз сахааншәа изыпхьаӡоз…
Иахьагьы гәҩарас исымоу слахьынтцоуп, –
Сыпсҭазара антцәамҭаҿ Сфырхатца ипсроуп!..

Сара исхыҵуа здыруа мҩасхьеит,
Исҵеипшу здыруагь наскьахьеит…
Зны аамҭа шьыҵәарақәа сыгәҭасхьеит,
Ҽазны сгәы апџьәара иахьӡахьеит.
Шьҭа амца сыҵоуп сзыргәаҭеиуа,
Амцапшь сақәгылан скәашоит.
Аҵхьқәа срыцлан сшыҵеиҵеиуа,
Агәыразқәа срымцахарц сеикәшоит.
Мап, сышәбарҭаӡам, сшәаҳарҭам,
Амцапшь иамбылуа сышәтәӡам.
Аҵабырг зҳәарҭаӡам, зыҵсы аҭам,
Сара сыцыпхьқәагьы шәҭахӡам…
Псҭазаарак ҳалалоит, уи ҳалҵуеит,
Иалахгало аҵқьароуп сзышьҭоу…

* * *

Уаха
ажәҩанаҿ
ажәҵар рыҭрақәа ҟарҵеит,
Аргылара иаҿуижьҭеи мызкы аҟара ҵуеит.
Хәылпыетцәа иапылаз сгәала рыхьчеит,
Шарпыетцәа иацгылаз шәахәацла сдырчеит…
Ашәҭышкәагь – шәҭышкәоуп,
Иреипшу бнапкәа…
Адгьылқәа ирықәлан инеиуеит ҳагәқәа…
Ҩ-лашарак зымбо дрыцҳасшьоит, агәаҟ.
Амрақәагь ҩба ыҟоуп,
сыблақәарҿ
наҟ-ааҟ…

СЫХНЫМҲӘЗАЦ ПХЬАҞА

Исымбац алакәқәа бдыруазеи шаҟа,
Саныхәычҹыз исарҳәоз, сызлымтцыц.
Сбыҭәҳәаар, бшәаны багар агәыҭҟьа,
Иҟоуп абзиабара аҭәҳәақәа хыҵырц.

Аапын алакәжәла каспсеит ипсаҟьа,
Илнагаша макьанагьы исымхәыцыц.
Убасҟак абзиабара нсыжьит пхьаҟа,
Бара быда сапхьаҟагь сыхнымҳәырц.

* * *

Аԥҭақәа ирнахеит, аԥардақәа реиԥш,
Ажәҩанаҿ амра аԥенџьыр аанартит.
Ашәҭқәа ргәатҵа сытҵалт ашәахәеиԥш,
Санақәымгәыҵуаз рыбзиабара шәҭит.

Ирҵылауа, ираҩсуа рыбла иҭаԥшӡом,
Еибархәытхәыҭуа амреиԥш иччауеит.
Гәахәарада рхықәаҿ акгьы цырӡом,
Ашәҭқәа рыԥшқара акәа сҭаԥшуеит…

Ақәыԥшра ирхылтҵуа сырҭоит ишаны,
Мышрақә рқьиара аиааира агауеит.
Абзиабара ажәлақәа касԥсоит иќьаны.
Ашәҭқәа маӡала абзиабара иашьуеит…

Аԥҭақәа ирнахеит, аԥардақәа реиԥш,
Ажәҩанаҿ амра аԥенџьыр аанартит.
Ашәҭқәа ргәатҵа сытҵалт ашәахәеиԥш,
Санақәымгәыҵуаз рыбзиабара шәҭит.

Ирҵылауа, ираҩсуа рыбла иҭаԥшӡом,
Еибархәытхәыҭуа амреиԥш иччауеит.
Гәахәарада рхықәаҿ акгьы цырӡом,
Ашәҭқәа… рыԥшқара акәа сҭаԥшуеит…

* * *

Г. К.

Сынасыԥҧ,
шьҭа сыгагеиԥҧш иааигәоуп,
исыцрымшәо исыцуп,
сыхьӡ ҳәауа…
Иахьызбаз схамшҭырц –
Амраҿы стәоуп,
ишызбазгьы ахьысгәалашәо
бзиа ибауа…
Аԥҧҭақәа сыкәаҿ рҿеизган иԥҧшуп,
сажәа ҩбартәӡом –
рқәарыцқәа хароуп…
Амырхәага сыкәа иҭасыжьлеит,
сахьыԥҧшуп,
аринахыс

сынасыҧ
сыгагеиҧш
иааигәоуп.

ХӘМАРРОУП АСАԤЫ

Бҭымҵааит сгәы, уа ибмыхьааит агха,
Сыҩныҵҟа сцыххаа быҩназаргь хагәха,
Адәныҟа хьҭацәоуп, хәмарроуп асаԤы,
Бара бшаҳәшаҳәуа бҟалароуп сгәаԤы.

Ибҭахызаргьы сшьа акәыбры ирызшала,
Ма, сыҩныҵҟа шьапеимаада бкәашала…
Сгәы иҭасыжьлом… Быҭсыжьуам баргьы.
Схәышҭаарамца аԥеаҭан ицәаз сыцгәгьы.

Базымхәыцлан уаҳа ибарҳәауа егьырҭ,
Сыцсыхаара иалхушәа изфауаз ақәырҭ…
Шьапштәыла абас анысҭцоит сыҩнаргәы –
Уажәшьҭа сара сыда бдәылымҵын сгәы!

* * *

Сгәы ҭынчӡам,
абҕьеиҧш аҵла иаԤоушәа…
Абыҕьқәа срашьоушәа схы сыҧхьаӡауеит.
Сшьагьы аҵла адақәа ирҭаланы ицошәа,
уи ақәыҕәҕәара
сышьҭҧаа сагауеит.
Аҧша ицәхалаз аҵлеиҧш
ҭынчрак збахьоушәа…
Сдацқәа ҧшаауа адәы иқәлар ҳәа сшәауеит.
Раҳаракыра схалан сыҧшында схәахьошәа,
аҵла дуқәа рымҩа
саныланы сцауеит.

p. s.
Сыбхашҭырц бҭахызар,
санызгәалашәо аԥены
бсышьҭал, – амрахь баала.
Мышкызны ибгәаҧхозар ажәҩангәы бшәырц,
ишәы, – иаҟәыҵаит ақәоура.
Амрахь амҩа бызҧозар ашәахәацқәа еиҧшьны, – иҧала!

Мышкызны ибгәаҧхозар амрахь бхынҳәырц,
бхынҳәы, – уа сҟалоит сара.

* *

К. Г.

Ибгәалашәама уи амра…
Уи амра аҵаҟа ашьашәырагә
ҳҭатәаны ҳаныхәыҭхәыҭуаз,
шаҟа насыҧ хьыӡ ҳҩыцьегьы иаҳхыз,
шаҟа мҩа лас ҳарныз…
Есҽены жәҩанк ҳазыҧшуан,
исгәалашәоит бажәақәа –
аеҵә кашәазаргьы,
хьаас иҟаумҵан,
уи уара иутәӡам,
уара уеҵәахә кыдуп…
Ҭынч, насыҧ мҩак снықәлан,
шеишықәса слахьынҵа агәра згеит, –
аамҭак иаламӡуа, сыззыҧшыз бара бҭеиҭҧш…
Исхаҧыруа аҳәыхәқәа рыблала бааҧшуеит…
Аҧшаҳәа иахьа ҷыдала иҭацәуан аҳәыхәқәа рыда,
урҭ роуп араҟа ицәажәо, урҭ роуп сзыҿцәажәо,
зхыҧхьаӡараҿ бара бсыҧшаауа,
ахаан имыӡран иҟаз,
аха иахьа сышҟа изымааз,
аҳәыхә аазышьҭыз,
зыблала бааҧшуа…
уи амра аҵаҟа,
уи амра аҵаҟа ашьашәыра агәаны ҳахьыхәыҭхәыҭуаз,
сара бҳәыхәу цьысшьоит,
сыжәҩану цьыбшьоит бара!..

* * *

Абарҭ ашәҭқәа зегьы рҳәоит,
Исымам уаҳа амаӡа.
Агәил-хәыцрақәа сдырпхоит,
Измам хьаа, гәалаӡа.
Ашәҭқәа рыкәаҿы саанхоит,
Ибгәыцаку ашьыцәрақәа.

Бара быблақәа иртҭапхоит,
Игәхьаазго ацәаныррақәа.

Абарҭ ашәҭқәа зегьы рбоит,
Иҳарҳәашагь, ирзымҳәашагь…
Ашәҭқәа ирылатцәах изҳоит
Бымшқәагьы, бытцхқәагьы.
Абарҭ ашәҭқәа зегьы рҳәоит,
Исымам уаҳа амаӡа.
Агәил-хәыцрақәа сдырпхоит,
Измам хьаа, гәалаӡа.

Ашәҭқәа рыкәаҿы саанхоит,
Ибгәытцаку ашьытцәрақәа.
Бара быблақәа иртҭапхоит,
Игәхьаазго ацәаныррақәа.
Абарҭ ашәҭқәа зегьы рбоит,
Иҳарҳәашагь, ирзымҳәашагь…
Ашәҭқәа ирылатцәах изҳоит
Бымшқәагьы, бытцхқәагьы.

ҲАПСЫ АНҬОУ

Алакәқәа рзызырҩра ҳаҟәытцхьеит,
есены ҳамшқәа затцәуп…
Ҳшьаҿа мачқәа ҳапсы иҭысхьеит,
ҳахьаангылаша тцәахуп.
Аамҭа ҳалоуп иҳахҭнырҟьо,
Ажәа раҳҭом изыхшо…
Рнапқәа ҳхырхит иаҳзеиныҳҟьо.
Агәқәагь ҳамоуп ҳзыхҟьашо…
Адгьыл ҳаларсуп ҳахьгылоу,
жәҩанахь амҩақәа ҳамшәац.
Аӡиас ҳҭамларгь иахьтцаулоу,
иахьцо ҳацымцо ҳмиӡац.
Анцәа иҳаҭәеишьаз ашәымҭак
ҳҭаӡом, ҳалаӡом иҳазшоу…
Ҳгәы еисыцыпхьаӡа ламысрак
анацииуоуп ҳапсы анҭоу.

*   *   *

Исҭахӡам
амра аҵаҟа акгьы схәыцырц, –
Аҧсҭазаара зшаз
иаҧиҵахьеит зегьы...
Сааизар сашьҭоуп –
қьиарак сырҿыцырц,
сашәақәа рызкызарц
Анцәагьы ауаагьы.

Ихәыцу аҧсҭазаара схылаӡом
ашьҭа,
Ажәҩан иахылҵуоуп
схаан зыгәразго...
Агьамагьы збарц
сҽазысшәаӡом ажь-ҭаа,
аҵла илбаазгаз сымбазар
закә напқәоу.

Исҭахӡам
амра аҵаҟа акгьы схәыцырц, –
Аҧсҭазаара зшаз
иаҧиҵахьеит зегьы...
Сааизар сашьҭоуп –
қьиарак сырҿыцырц,
сашәақәа рызкызарц
Анцәагьы ауаагьы.

Ҳаамҭа саҿыхар
иамаскуа шәкы сымоуп,
ҳаблақәа зырлашәуа
ахьахылҵуа исырџьоит...
Зылахь еиқәылаз
ҳаблацәа еиқәаҳҳроуп, –
ҳаблақәарҿ
аҧсҭазара аҧызҵаз дыччоит.

*   *   *

Сынасыҧ – аҧра, аҧшалас зҭачу,
Алашырбага, ааҧсарада еснагь исзыҧшу,
Сыдәхыб зыршанхо амҵәыжәҩа лашақәа.
Сынасыҧ – сызмырҭынчуа аблақәа, агәқәагьы.
Сынасыҧ – сгәы иҭаҩу алакәқәа рышәҟәгьы,

Ҳагәқәа рыбжьара ацҳа цшӡа иху,
Зынӡа ианаҳзымдыруа ҳацсқәа ирыцшшәахәу…
Нхартәас иахьысзалхым џьарамзар џьарак,
Сахьцалакгьы макьана сахьиеипшу гәрагак…
Сынасыҧ – аҳәыҳә цшқа, ахьшьыцба иацәцаз,
Абзиабара цқьа, итәамхаз амацәаз…
Абар, сыччапшь злыху аччапшь лашақәа –
Сынасыҧ – ашамтаз сыхцә иалхо анап хәыҷқәа!..

* * *

Снапала аптақәа цаны,
Исыкәсыршеит уатцәынӡа.
Аетцә сшырытҟәоз баны,
Схы ранасшьеит цсраҽенынӡа…
Аџьареипш сатцаланы схы,
Снеиларц сымш сацәымца.
Адгьыл ашҟа сгәы рханы,
Схы ақәсымтцар апсы-мца,
Баша сақәӡуан адунеи,
Ажәҩанахь санымца…
Сашәа анызҩылт амза агәы,
Адгьыл ӡыфа ианымтца.
Амца салалт, сыҽбылны,
Шәсырлашарц, сышәзымтцаа.
Ажәала испаз аптапшь зны,
Сахыжәымбаан, санышәтца.

Сыццышәқәа рыхьӡқәа цсаҟьаны,
Амш лашьцарақәа ирхышәтца.

* * *

Амш ҿыхеит. Амра ааҿыхеит,
Аҩны иҩнапсеит ашәахәақәа.
Ашьхыц ашәтәыцқәа ирыцрыхеит,
Ҿыц иааиқәҿыртит абыжьқәа.

Сҩыза лынасыпгьы лпеипшгьы,
Аамта ныҳәа аҿамҩагьы,
Ажәҩан иалпхоит аетцә ҿыцгьы,
Есииуа зегьы, зегьы.

Гәыҕрак змам амшгьы изҿыхом,
Дышьҭырхуам амра шәахәақәа.
Агагақәа ус баша еицрыхом,
Еикәдыршоит зегьы рнапқәа.

Сишь, апсҭазаара ҿыц ааиуеит,
Зегьы-зегь бзиа ибо, игәыкуа.
Иҿыхаз амра зегьы ириааиуеит,
Зегьы-зегь ҿыцбарах игәызуа.

Амш ҿыхеит. Амра ааҿыхеит,
Аҩны иҩнапсеит ашәахәақәа.
Ацәа иалахазгьы арҿыхеит,
Ҿыц еиқәҿыртырц рбыжькәа.

Абас иахьа исҭаххан, исхәыцит,
Иҭысхыз сеигәырҕьоит схаҭа…
Ҳаамҭа агәеисра зегь сырҿыцит,
Шәара агәра сыцыжәгозар шьҭа.

ЕЛИСО САНГӘЛИАԤҲА,

аетнологиа аҟәша аҭҵаарадырратә усзуҩ еиҵбы

ҬЫРҚӘТӘЫЛА ИНХО АԤСУАА РҬААЦӘАРАЛАЛАШЬАТӘ ҚЬАБЗҚӘА ИРЫЗКНЫ

XIX ашәышықәсазы, Аԥсны имҩаԥысуаз аполитикатә хынҭаҩынҭарақәа ирыхҟьаны, мчыла ихырҵәаны, мшын нырцә иагаз аԥсуаа, иагьа мыҟәмабара рхыргазаргьы, рмилаҭ ҷыдарақәа – рҵас, рқьабз, рбызшәа уҳәа, абиԥарак аҿынтәи даҽа абиԥарак ахь ииасуа, инеимдааимдо, имырзӡакәа иахьа уажәраанӡагьы еиқәырханы аагара рылдыршеит. Ҳәара аҭахума, иахьа адунеи аҿы имҩаԥысуа ассимилициатә процессқәа даргьы ирхьымсыр амуит. Уи кырӡа рбызшәа ианыԥшит. Еиҳаразак аҿар рыҩныҵҟа ираҵәаҩуп зхатәы бызшәа ззымдыруа. Аха иагьа ус иҟазаргьы, урҭ рмилаҭтә хдырра рыцәмызыц, етноск аҳасаб ала изеиуоу ибзиаӡаны ирдыруеит. Урҭ рыԥсадгьыл ахь ирымоу агәыбылреи абзиабареи еилыкка рҟазшьеи рхымҩаԥгашьеи ирныԥшуеит.

Ҳазҭагылоу аамҭазы аԥсуа ҵарауаа рахьтә Ҭыркәтәыла ицаны аҭҵаарақәа мҩаԥызгахьоу рхыԥхьаӡара маҷым. Урҭ ирызкуп «Аԥсуаа Ҭыркәтәылан» захьӡу Зураб Џьапуа напхгара ззиуа апроектгьы. Мшын нырцә инхо ҳџьынџьуаа, атәым дгьыл аҿы рыԥсҭазаашьа, урҭ рынхашьа, рынҵышьа уҳәа рытҵаарақәа иаадмырԥшыр залымшеит адунеи аҿы имҩаԥысуа аглобалтә процессқәа маҷ-маҷ ахәланагалара ишаҿу, ахеиқәырхара еиҳа-еиҳа ишырцәыхьанҭахо. Еиҳаракгьы арҭ апроцессқәа ӡәӡәала ирныԥшит ақалақьқәа рҿы инхо ҳауаажәлар.

Ҳаззаатҳгыларц иаҳҭаху атема иазкны акы-ҩба усумҭа шыркыԥхьхьоугьы, ганрацәала иахьа уажәраанӡагьы иҭҵаазам. Аҭаацәара ҿыц аԥҵара иацу акәамаҵамақәа зегьы статиак аҭагӡара шыуадаҩугьы, Ҭыркәтәылантәи зыԥсадгьылахь ихынҳәыз ҳџьынџьуаа, – Ҳәатышь Ҭалиҳ, Қәҭарба Ҳаири, Чкотуа Оқтаи, Кәазба Ерџьан, Кәыҿба Оқан, кыршықәса Ҭыркәтәыла инхоз, Аԥсны ахаҭарнакыс иҟаз Аҩӡба Владимир уҳәа ирҳәамҭаны ианаҳҵаз аматериалқәа ҳхы иархәаны, аԥхьаҩ идгалара ҳҽазаҳшәоит Ҭыркәтәыла инхо аԥсуаа рҭаацәаралалашьатә ҵасқәа, рқьабзқәа ртәы зҳәо усумҭа хәыҷык. Аусумҭаҿы иагәылагылоу афотосахьақәа аагоуп Ҭыркәтәыла инхо ҳџьынџьуаҩ Сымсым Сельчук иархив аҟынтә.

Аԥсуа чара, аԥсуа леишәа, аҵас, ақьабз – даара иԥшӡоуп, агьама ҷыда амоуп. Ачарахь инеиаанӡа иаҭахқәоу ыҟоуп. Аҭаца дааугарц азы зны дуҭаххароуп (духәароуп – С. Е.).

«Аԥҳәызба дрымбакәа дырҳәом» шырҳәо еиԥш, жәынгьы ҿангьы, ачара излалаго, зегь раԥхьаӡа иргыланы, аҿар реибабара, реибадыр-

ралоуп. Арԥызбеи аԥҳәызбеи еибабар рылшоит чарак, ҭацамҳарак, сасырҭак аҿы.

Ақыҭақәа рҿы аарыхра анымҩаԥысуа аԥхынроуп. Ааԥынра излаго ақыҭанхамҩатә усқәа аԥхын антәамҭазы интәоит. Убри азы ақыҭа чарақәа аарыхрашьҭахь, ҽаҩраҭагаланшьҭахь ауп ианымҩаԥысуа, ианраамҭоу.

Анхамҩа ус знапы алаку аҿар, рус-рҳәыс шааилдыргаз, хәылбыҽхала ҩнаҭак аҿы еизаны раамҭа шәаҳәарыла кәашарыла ирхыргоит. Ақыҭа аҩнытцҟа адагьы, ахәылбыҽха, аҿар зегьы, арԥарацәагьы аҭыԥҳацәагьы, рҽааибаркны даҽа қыҭак ахь ицоит. Урҭ шнеиуа заа адырра рырҭар рылшоит, аха ус иаалырҟьаны инеиргьы ауеит. Уаатәи аҿари дареи ҩнаҭак аҿы еизоит, еибадыруеит, еицәажәоит, алаф еибырҳәоит.

Еибадыргас ирымоуп, иара убас, аҭацамҳарақәагьы. Ақыҭа ҿар аҭаца дзызтәоу аԥшәма иҩнаҭаҿы есыуаха еизаны, ауха иаашаанӡа аҭаца лымҳараҿы кәашарыла, шәаҳәарыла, лафҳәарыла раамҭа рхыргоит. Ус ҟартцоит ргәылара аӡәы сасык даниҭоугьы – еизоит, ихәмаруеит, ишәаҳәоит, икәашоит. Абраҟа ауп арԥарацәеи аҭыԥҳацәеи реибадырра ахьымҩаԥысуа. Лафҳәарыла зхацдыркыз реибадырра, мач-мач атцабырг ахылҿиаар алшоит. Арԥызбеи аԥҳәызбеи еилибакаан ианыҟала, рҩызцәа-рԥызцәа рыцхрааны аус ахь икылыргоит. Анапемдахь еимырдоит. Уи мацәаззар ҟалоит, чабразар, шәҭызар – изакәызаалак. Ажәа илҭеит ауп иаанаго. Анапеимдахь анеимырда нахыс, шьҭа лафӡам – чарала интәароуп. Дарԥысума, дыԥҳәызбоума – мап анырҳәа – уи қыҭаусхон. Ус аламала изеилгомызт.

Еибагарц зызбаз арԥыси аҭыԥҳаи рҿаԥхьа аԥынгылақәа анцәыртцуагьы ҟалоит. Иаҳҳәап, аҭыԥҳа лаҳәшьеиҳаб хатца дымцацкәа дыҟазар, ма лашьеиҳаб – ԥҳәыс даазымгац. Урҭ шыҟоу лара хатца дызцаӡомызт, ԥхашьаран. Арԥыс иҭаацәагьы аҭыԥҳа лаҳәшьеиҳаб дшыҟоу дырны лара дырҭаххар (дырҳәар – С. Е.) ԥхашьаран, аҭаацәагьы ақәшаҳаҭхомызт. Уи ԥхашьара дуун. Аԥҳәызба лҭаацәа мап ркыр рылшоит арԥызба данырԳәамԥхо, данлаҭәарымшьо. Нас абри апроблема аӡбаразы иҟоуп мҩакы – аҭыԥҳа маӡала хатца дцоит. Маӡала ацарагьы иара закәанк амоуп. Убригьы иара арԥыс ихала аԥҳәызба дизыԥааӡом (дизымтцарсӡом – С. Е.). Иҩызцәа ицхрааны дыргоит маӡала, аха лара дақәшаҳаҭны (Ҭырқәтәыла инхо аԥсуаа мчылатәи амтцарсрақәа рацәак ирыздырӡом – С. Е.). Амала, маӡала дца, аргама дцозаргьы илзааигәоу рԥызбак-лҭынхак ҩызас дышьҭылхуеит, лхала дцаӡом. Ирдыруеит иара убас амтцарсрагьы, аха амтцарсра ажәытә форма, – мчылатәи акәымкәа, – маӡа-аргамалатәи. Уи зыхьҟоу, аԥҳәызба аргама лҳәараан иацу акәаматцамақәа рацәоуп, ахарць аҭахуп аҟнытә аҭаацәа ирдыруа, аха ҽымдыр ҟатцаны, аԥҳәызба лҩызак (арԥызба) длыцны, дымтцадырсызшәа ҟартцоит. Ари атцас маӡа-аргама ҳәа иашьҭоуп. Ирԥааз (имтцадырсыз – С. Е.) аԥҳәызба

дышиашоу арҧыс иӷоныҟа дыргаӡом, ақытаҿы еицырдыруа, ҳатыр зқәу, зыхьӡ нагоу, зажәа ылнадо аӡәы иӷоныҟа дымӷахыргоит. Уи атаца дышизнарго заа адырра иртон. Иҟалалон уи даҿа қытак ахь даныргозгьы. Амаҳә атаца дахьдыртәаз аӷнатахьы днеиӡом, гәылара џьара дыҟоуп.

Атаца дзызнаргаз аҧшәма, уи ауха атыҧҳа лтаацәа рахь, иара уи ақыта иатәу, аӡәы-ӷыцьа нашьтны: «Шәыҧҳа шәылцәымшәан, сара сыӷнатаҿы дсасуп, иахьарнахыс сара сыҧҳа лоуп, сыӷны дыҟоуп», ҳәа ажәа ицҳауеит. Ажәа рызназгаз рысасцәа анынаскьаргалак, дара рқыта иатәу аӡәы-ӷыцьа еицны атаца лтаацәа рахь инеиуеит. Аӷтаацәарак реицәажәара мӷаҧызго атаца зҿы ддыртәаз аҧшәма иоуп. Урт аус атыҧ иқәыртцаанӡа еилытцуам[1]. Атыҧҳа илтахны дцазар проблема ыҟам, аха атыҧҳа лаб «сара сыҧҳа илтахны дымцаӡеит, мчыла дыргеит» иҳәартә аҳақ (алшара – С. Е.) иман. Усҟан арҧызбаки пҳәызбаки нашьтны, ауадаҿы дара рыда уаӷ дыҟамкәа, лымала илацәажәон. «Сақәшаҳатны сааит» анылҳәа нахыс уаҳа проблема ҳәа акгьы ыҟамызт, инахынҳәны ицон. Уи ала уа аус нтцәон. Аха «мчыла сааргеит» анылҳәа – уи қытаусхон, аиҳабацәа адгаланы, атаацәа рыҧҳа лыӷоныҟа дыргон. Уи аӷыза ахтысқәа ахьыҟалахьоу даараӡа имачуп.

Арт атаацәа еинаалаанӡа, атаца дааргеит ҳәа заҳаз аҿар, уи ақыта иатәыз рыдагьы, егьырт ааигәа-сигәа иҟоу ақытақәа рҿынтәигьы, есыуаха атацамҳараҿы еизоит, ишәаҳәоит, икәашоит, алаф рҳәоит. Хыхь ишаҳҳәаз еиҧш, имачӷым абра, атацамҳараҿы, зынасыҧ зыҧшаауагьы. Маӡала иргаз атаца лчара руаанӡа амаҳә иӷоныҟа даргомызт, дахьдыртәаз аӷнатаҿы дыҟазар акәын. Иҟалалоит уи уа ӷымз-хымз данынхозгьы.

Егьыс, тацамҳарак аҿы, сасыртак ма чарак аҿы еибадырны еигәаҧхеибашьаз арҧызбеи аҧҳәызбеи, пынгыла ҳәа ак рымамкәа ианыҟала, атыҧҳа дыртаххоит (дырҳәоит – С. Е.) аргама.

Ас еиҧш аан, арҧыс итаацәа, ажәлар рҿы ҳатыр зқәу, зажәа мӷасуа аӡәы, атыҧҳа лтаацәа «уск атцыхәала ҳнеирц ҳгәы итоуп, иазыразызар» ҳәа ажәа бжьызгаша дырзынарышьтуеит. Аҧшәмацәа, рыҧҳа лхатцацара иазгәаҟуашәа иҟамларц азы, «ҳнеизтцаа-ааизтцаап, ҳнеизхәыцып, акыр ҳаӡбар адырра шәаҳтап» рҳәоит. Урт ус иаразнакы атак рҳәар пхашьаран, ӷынтә-хынтә, еиҳангьы, акьаҕьариа даннеилак-данааилак, нас «шәыуара ҳадаҳкылоит, абри амшазы ҳашәзыҧшуп» ҳәа атак рзырыцҳауан.

Арҧыс итаацәа ас еиҧш адырра шаароулак, атаацәа ирзааигәоу хӷы-пшьӷы аиҳабацәа, уи иазкны абызшәа здыруа, алеишәа здыруа, ахьӡ-аҧша змоу, ауаа лымкаала ирдыруа, арҧызба еитцбык

[1]*Аргәын И. Гә. Дал. Тцабал. Ажәытәи аҿатәи. Атоурых-етнологиатә тцаара. Аҟәа, 2011. Ад. 128.*

дрыцҭаны, аҭыԥҳа лҭаацәа рахь ирышьҭуеит. Асасцәа рнеира иазыԥшу аԥшәмацәа ақыҭаҟынтәи аиҳабацәа хәы-ԥшьәы адгаланы, рысасцәа аадрыхуеит (ҳаҭыр рықәҵаны ирыдыркылоит – С. Е.). Саси-ԥшәымеи реицәажәара харантә иналаганы, аамҭа анааилак, аҵыхәтәаны иззааз, рхықәкы еиҭарҳәахуан. Аԥшәмацәа рахьтә еиҳабык, излацәажәо аус иахәҭоу ажәа анахиҳәаалак, асасцәагьы иааргаз ачма рыдыргалон. Уи иахьатәи аԥарала 23 нызқь доллар иазааигәоуп. Иаарго ачма «ан лкыкахш ахәԥса» ҳәа иашьҭоуп. Аҵыхәтәантәи аамҭақәа рзы ачма иаарго рыдкылара иаҟәыҵхьеит. «Ан лкыкахш ахәԥса» ахьахьӡу аҟнытә, ԥыҭк аалхны аԥшәмацәа инкыланы, егьи иаанхаз ырхынҳәны ирышьҭуа иалагеит[2].

«Ачма анԥырҟалак», асасцәа ирыцааз аиҵбы дыԥдәылҵны ԥынтә-хынтә дхысуан, уи алагьы агәыла-азла иддырдыруан аҭаацәа шеинаалаз (аԥҳәызба дшырҳәаз – С. Е.). Арԥыс дызлахысыз иабџьар, уа, аԥны ахыб иқәижьуан, мамзаргьы иааганы аиҳабацәа ахьтәоу иқәиҵон. Уи аԥҳәызба лашьа дыҟазар, ма иаҳәшьаԥак – изынхон. Иҟалон аԥшәмацәа иахәҭоу ажәа аххәааны, акьарахә иргьежьны изтәыз ианирҭоз.

Ааигәанӡа Ҭыркәтәыла инхо аԥсуаа рыԥныҵҟа ачарақәа рҿы ахысрақәа рацәан – ирацәан моу, кырӡа ихырҟьацәан. Урҭ ахысрақәа ирыхҟьаны амашәырқәа (иршьуаз, ирхәуаз) ҟало ианалага, 2004 шықәсазы, Қаилар ақыҭан аизара ду еиҿкаан. Уаҟа зажәа ылнадоз абыргцәа аилацәажәан, жәытәнатә аахыс аԥсуаа ҵасс ирымаз, ачарақәа рҿы ахысра, аԥыхразы ақәҵара рыдыркылеит. Ари аӡбамҭа Ҭыркәтәыла инхо аԥсуаа зегьы ирыларҳәеит, еиҵҿакны иагьрыдыркылт. Уинахыс ачарақәа рҿы ахысрақәа ирҟәаҵит[3].

Анаԥсан, наҟ-ааҟгьы еицәажәаны аҭаацәа анеинаалалак, рхәырыԥхь ҟаҵаны, еидтәалан крырфоит-крыржәуеит, еицәажәоит. Урҭ рыфара-рыжәра, реицәажәара аҭыԥҳа лани лаби алахәым, «сысасцәа рҿаԥхьа сшәырԥшӡа» ҳәа игәылацәа инараҳәаны, аԥшәма дындәылҵуан, уаҳагьы уахь дыԥналомызт.

Аԥҳәызба дҳәаны ианыгьежьлак, инеиуа-иааиуа ачаразы аилацәажәара иалагоит.

Ачара – ари аӡәы ичарам, ԥ-ҭаацәарак рымацара ирчарам, ақыҭа зегь ирчароуп аҟнытә, ақыҭаусқәа анмачу, ауаа еиҳа рхы ианақәиҭу аамҭа иақәдыршәоит, еиҳарак ҽааԥраҭагаланшьҭахь. Ачара аҿҳәара азҭо арԥыс иаб иоуп. Хәылԥазык, имаҵ зуша игәыла-изла, аиҳабацәа еизганы, «ачараура сгәы иҭоуп, мԥак сықәышәҭа» ҳәа реиҳәоит. Аиҳабацәа рыхшыԥ аашлаҵаны, еиҳа ирзыманшәалоу аамҭак алырхуеит, амшцәгьагьы иаазхәыцны. Иалырхыз амш аҭыԥҳа лҭаацәагьы ирзынарыцҳауеит.

[2] *Шәахә.: Дарымба Е. Аргама ҭацаагара // Агаз. «Аԥсны», 2002, 283-84 Ад.7*

[3] *Шәахә.: Аргәын И. Гә. Адиаспора «Аԥсуара» еиқәнархоит // ААР «Адырракәа», 2007 ш. 22. Ад. 244–247.*

Тырқәтәыла. Ацыԥҳа лҳәара инеизи аԥшәмацәеи реицәажәара.
Сельчук Сымсым ифотоархив аҟнытә

Ачара амш ааиаанӡа мчыбжьык-жәамш шыбжьоу, ачароура згәы иҭоу аԥшәма иҩнаҭаҿы – аиҳабацәа хазы, аҿар хазы – еизоит, ачара аҽны иҟартцаша русқәа еихыршоит. Иаҳҳәап, хҩы-ԥшьҩы арԥарцәа аирыӡқәеи аҵәцақәеи кны еизаз асасцәа ирылоуп, аӡы зҭаху идыржәуеит (арыжәтә џьбара ыҟаӡам – С. Е.). Уи ауп усс ирыду. Даҽа џьоукы ахаамыхаа зну асаан кны ирылоуп, уи зҭаху ирҭоит. Аҽацьоукых иааиуа асасцәа ирԥылоит. Аԥшәма еиҳа зыгәра иго арԥыск идитцоит ахаршә ылхра. Абас, рызегьы русқәа еилырганы иҟоуп.

Ақыҭачара ҩымш имҩаԥысуеит. Асабшауха иалагоит, амҽышауха еилгоит. Ара (Аԥсны – С. Е.) ишыҟартцо еиԥш ашьаԥақәа ргыланы, ашьтәақәа шьны, аишәақәа чысхкыла ирхианы акәымкәа, ус амӡырхаҿы атәарҭақәа, акрыфарҭақәа ҟартцоит, бӷьынтцәла аршәшьыгақәа аҭаны, иааиз асасцәа амла иамкразы: аплоу, акәацлых (акәац атәан атцаҭәаны еилажәны), аӡыршла, ахаатә уҳәа саанҟьаҟьак иантцаны ирыдыргалоит ауп.

Ачарахь иаауа хаз-хазы акәымкәа, қыҭа-қыҭала, гәыԥ-гәыԥла рҽеибаркны ауп ишаауа. Агәыԥқәа рыҩнытцҟа дара реиҳабацәа, реитцбацәа рымоуп. Ачарахь иаауа, досу илшара зеиԥшроу ала, аилаԥса ҟатцаны, азарф (аконверт – С. Е.) иҭатцаны, ахаҟны рыхьӡқәа ақәыҩны, агәыԥ иреитцбу ирҭоит. Ачараҿы ианнеилак изырҭаша дҟалоит.

Зҽеидкылан иаауаз агәыԥ ачара ахьыруа амӡырха ианазааигәахалак реиҳабы иабџьар ааҭыхны знык-ҩынтә дхысуан. Ахысра иатцанакуаз, асасцәа рԥылара знапы иану ишааиз ддырдырырц

акәын. Ианхыслак, ачарахь имааиӡакәа, уа цьара иаагыланы иԥшуан. Цьоукы нарԥыланы бзиала шәаабеит ҳәа рарҳәон, амҩа ддырбон. Иааиз асасцәа ишиашоу иаразнакы крыфара ҳәа идыртәон. Ианынатәалак, аԥшәма заа издитцахьаз, хаҭала уи иазкыз арԥыс, итәаз агәыԥ даарыдгылон.

Аԥсшәақәа анааибырҳәалак, асасцәа реиҳабы дҩагыланы аҩнаҭа иныҳәон, еиднагалаз рықәнага ҳәаны, ишахәҭоу дцәажәаны данаалгалак, асасцәа иреиԥбыз аԥара зҭаз аконверт наганы арԥыс инаиркуан. Арԥысгьы ҭабуп ҳәа нахҳәааны, дхынҳәны дцон, ирҭаз аконверт наганы аԥшәма ииҭон. Даҽа гәыԥк ааиргьы убасԥәҟьа дырԥыланы аԥсшәа раиҳәон, иааргаз ахаршә рымхны иганы аԥшәма еиҭаииҭон.

Ачара асабшаҽены ишалагоз атәы хыхь иаҳҳәеит, аҽынтәаарак, аухагьы, иааиԥмырҟьаӡакәа асасцәа шаац иааун. Ажәытә ҽыла иааиз ауха уа иаангылон. Ачарауаа зегь уи ауха ақыҭа иеиуоу рыҩнқәа рҿы иԥхьон. Уа, ачараҟны иҟанаԥ, зыҩнаҟны имҩахыргаран иҟоу аӡәы дааганы еибадырдыруан, ачара аанԥәааӡа абри агәыԥ дрыцын, кәашара игон, амла иакыз акрырҿеитцон, абас агәыԥқәа зегьы аӡәаӡәа «аԥшәамацәа» рыцын. Ацәа иакыз аҩныҟа дганы иԥсы идыршьон. Ихатәроу аӡә иакәзар, аҩны дахьнаргоз ашьтәа изшьны ҳаҭыр иқәыртцон. Ашьыжьгьы ус.

Ачара ааиԥмырҟьаӡакәа ицоит, уахынлагь ҽынлагь, агәыԥқәа зегьы, аамҭак азы акәымкәа, хаз-хазы иахьаауа азы.

Шьыжьнатцы, алшара змаз, зыҟны иԥхьаз аԥшәма исасцәа, ашьтәа рызшьны, крырҿатца-кырдыржә, еиҭах ачара ахьыҟоу иманы даауан. Амҽышаҽынгьы ачараҟны иҟан. Икәашон, ишәаҳәон, ихәмаруан, алаф еибырҳәон.

Амҳараҭгара ҟартцааӡа, арԥарацәеи аҭыԥҳацәеи рыкәашарҭа, рыхәмаррҭа ҭыԥуп аҭацамҳара.

Аҭацаагара – ари театралтә қәгылара иаҩызоуп, убысҟак иџьашьахәуп. Ҭацаагара ицо реиҳараҩык ҿарацәоуп – амашьынақәа рыла, автобусла, – шаҟа ирацәаҩыз еиҳагьы ихьӡын. Ажәытә аҭаца ҽыла, мамзаргьы аҽыуардынла акәын дшааргоз. Аҭацаагацәа ажәа ԥшӡа зҿоу, зегь рыла ацәажәара, ашәаҳәара, акәашара, алафҳәара иазҟазоу еиҳабацәак нарыцтцаны, ачара аҽны ҭацаагара ҳәа ирышьҭуеит. Аҭаца абжьараҩны аҟынтәи дааргозар, усҟан акәаматцамақәа еиҳа имаҷхоит. Ааигәа дтәазар, шьапыла «Редада» ҳәо дрыманы ачарамӡырхахьы дааргоит. Егьыс, аҭаца аргама данаарго, усҟан аҭацаагацәа ишиашоу лаб иҩны инеиуеит.

Аҭаца лчара аҽены, деилаҳәа-деилаца, деихратца, ауаа дырбо-драҳауа ачара лзуны дрышьҭуеит. Аҭацаагацәа ахьнеиуа аҭаца лыуа-лҭахы, лҩызцәа зегьы еизаны, рысасцәа ишрыхәҭоу иаадрыхуеит. Аҭацаагара иацуп алафхәмарракәагьы. Аҭыԥҳа лҩызцәа аҭацаагацәа «бзиала шәаабеит» ҳәа аԥсшәа анрарҳәоз, идмырбаӡакәа

Ҭырқәҭәыла. Аҧсуа ҭаца ашҭа данҭаргало

аҳәынҵәа рхьыршьуан, аҭыҧҳацәа аҷышә рҿыршьуан, маӡала ркалҭқәа еидырӡахылон. Аҭацаагацәагьы ус рҿы-рнапы еиқәыҧсаны итәамызт, иахьнеиз шәҭык ықәгылазар иӡаны рыкәа иҭарҵон, уи гәазҭаз аҧшәмацәа ирыхьӡаны рыкәа иҭырҧаауан. Нас «аҕьыч» ианихьӡа, уи ақыҭа аҿар ꙩыцьа-хꙩы даашьҭыхны дганы акәара дҭарыжьуан. Аҭацаагацәа реимаақәа акәҭаҕь ҭарҵон, аҭыҧҳацәа ахәац иадырбылуан, ирацәаны ахәмарраҟәа ҟарҵон. Абас, лафшаҟә, кыр еибарххон, аха агәаара ҟалаӡомызт. Анаꙩс рҭаца дрыманы амꙩа иқәлон. Аҭаца дандәылыргоз иааз аҭацаагацәа ракәын акәашара зыхәҭаз. Рыҧҳа рыꙩнаҭа ахьаанлыжьуаз ихьаауан умҳәозар, лара лган шәаҳәар, икәашар ҧҳашьаран.

Аҭаца лыꙩны дандәылҵуаз аҭацаꙩызцәа, арҧызбаки ҧҳәызбаки, лыцдәылҵуан. Аҿар рымꙩа ҧырҵәон хәмаршақәа: «Ус шәшьапы-шәнапы рышәшәо шәызцом», – рҳәон. Урҭ ҳамҭак рырҭар акәын, нас иоурыжьуан.

Аҭацаагацәа рҭаца дрыманы агәашә ианаадгылалак, ашҭа иҭамлаӡакәа, иара уа иааҭгылоит, ахапа зҳәо лаҧхьа дꙩагыланы, «Аҭацаагарашәа» шырҳәо, ашҭа дааҭаргалоит.

Аҭаца лшьамхы нарсуа, дхырхәо, ланхәеи, лабхәеи, асасцәеи дреихырхәо, наҟ-ааҟ лҭацаꙩызцәа лываргыланы амардуан иаадгылоит. Ланхәа, ма анду дыҟазар, рҭаца илҧылан, рнапы лыкәыхшаны аҧсшәа ларҳәоит, илықәныҳәоит. Аҭаца лакәзар, амардуан аҧхьа данааилак, ачарауаа лышьҭахь реиамырхакәа, аҭацаꙩызцәагьы ларгьы шьҭахьҟа-шьҭахьҟа ашәхымс инадгылоит. Уа, «быҧсҭазаара хааӡа иҟалааит, амал шәоуааит» ҳәа ахаамыхааи аҧараҿырпи лықәрыҧсоит, ахәыҷқәа шьҭасны ишьҭырыҟәшәаауеит. Ашәхымс аҿы ꙩыцьа арҧарацәа наҟ-ааҟ иаалагыланы, алаҧшцәгьақәа лхырхырц, акьарахәи аҟамеи еиҿакшо, дныҵганы, илызку аҭацамҳара дныꙩнаргалоит. Нас убри нахыс ачара иалагоит.

Аҭаца амҳара дахьҭадыртәоз, есымша лшьапы дхымгыларц азы, далыҧшны адәахьы иҟоу лбо, аха лара дрымбаратәы, аҧар-

да кнарҳауан (аҭацамҳараҿы аԥардакнаҳара иахьагьы ирымоуп, еиҳарак тцабалаа – С. Е.). Аҭаца дахьтәааз аҿар ҩналон-иҩнытцуан, аха ахацәа-абыргцәа уахь иҩналаӡомызт. Аҭаца ачара нтцәаанӡа убра аԥарда ашьҭахь дтцәахын. Лара аԥарда далыԥшны амӡырхаҿы иҟаз зегь лбон, аха лара аӡәгьы дибомызт. Аҭацаҩыза ианылҭахыз аԥарда днахон, илҭаххар даахон, уаҳа аӡәгьы дақәиҭымызт[4]. Аҭаца амҳара даныҩнаргала нахыс аҿар уахь инеиуан, ашәаҳәара, акәашара хдыртуан.

Ачарахь иаауа асасцәа ирԥылан, иаразнакы акрыфара ҳәа иргоит, избанзар ачараҿы акрыфара атрадициа уа (Ҭырқәтәыла – С. Е.) рацәак еиқәымхаӡеит, арыжәтә цьбара злаҟам ала, асасцәа акрыфара рацәак рҽадмырхалакәа, ирласны иҩагыланы ашәаҳәара, акәашара ицоит, досу дзызҟазоу еиԥш.

Амаҳә ихаҭа ичара далахәым, уи гәылара иҽытцәахны дыҟоуп. Ичара аҽены аиҳабацәа дырбар ԥхашьаран.

Асасцәа гәыԥ-гәыԥла ишаац иаауеит, урҭгьы крыфаны, харшәк аашәаны, ишәаҳәо, икәашо рыҽерыдыркылоит. Иааԥсаз рыԥшәмацәа рыҩнқәа рахь иганы ишьҭартцоит, аухантәарак ачара еихсыӷьрак ақәым. Агәылара иԥхьаз асасцәа амҽыша иаашар ачарахь еиҭаахуан. Ачара ҿыц еиҭалагоит. Ачара ду ҟалоит. Амӡырха ду ҭырҭәаа, ганкахьала аԥсышәала ахапа аацәырганы, аӷәы иасуа, амырзаҟан арҳәо, егьырахь акәашацәа еивагьежьуа, ԥсыуала икәашоит – арԥыски ҭыԥҳаки. Абас инеимда-ааимдо ачара иалахәу зегьы кәашоит.

Амш ахәылбыҽхарахь инеиуа ианалагалак, ахацәа ааизаны, амзаҿеиԥш иааикәшаны, амҳара аԥхьа иааилагылан «Оу-ре-да-да», ҳәа ачарашәа ааҭдырҟьоит. Убри аамҭазы аҭацаҩызцәа дрыгәҭылакны, аҭаца лымҳара дааҭыганы, егьырҭ аҳәсахәыцқәагьы даргьы, иааикәшаны ахацәа иаарҿагылон. Аҭацаҩыза дҩаханы аҭаца лкасы аалхылхуан. Еикәшаны игылоз ачарауаа рахьтә, ажәа зҿоу, алафҳәара иазҟазоу аӡә даарылтцны рыгәҭа даарылагылон. Ҿыц еиднагалаз, еиуацәахаз дрықәныҳәаны ахаршә аазгази, шаҟа ааргази ақьаад ианызтцаша арԥызбаки, аҳамҭақәа еидызкылаша даҽа арԥыски ааиԥхьон. Аԥхьа арԥыс иан, ма иаб «сҭаца ажәхьа аҳәыс атцаргыланы илысҭоит» ҳәа ахаршәшәаара хиртуан. Аҭаца лҩызцәагьы ларгьы ахаршә зшәааз инаиеихырхәон. Абас, аӡәаӡәала досу иааигаз, шаҟа ааигаз ашәҟәы иҭагаланы ианаалгалак, еикәшаны игылоу ҳәсагьы хацәагьы рнапқәа еибаркны, ахапа ҳәо, «Аурашьа» ҟартцоит. Ашҭа зегь ҭырҭәааны «Аурашьа» ҳәо, абри алагьы ачара еилгоит.

Ԥыхьа ачара анеилгоз аламҭалазы гәыԥҩык аҽыбӷаҟазацәа гәыԥ-гәыԥла рыҽешаны, амӡырха агәҭахь иааҟәлон, рыҽқәа ныҟәырхәмар-ааҟәырхәмарны, аҭарчеи ҟартцон – аҵьмацәеимакра ҳәа

---

[4] *Аргун Ю. Г. Из истории и этнографии абхазской диаспоры. Сухум, 2014. Ад. 59-60.*

изышьҭаз аҵас. Ачараҿы иршьуаз ашьтәа ацәа, быргк цьара ҳаракырак даақәгыланы иршәны ирылаижьуан. Аҿыуаа аӡәи-аӡәи еигәҭасуа, еижәыланы, архаҟәа ирыкәшаны, аҭарчеи агәараҟны аагара зылшаз, аҳамҭа ирҭон. Уи адагьы аҵәеигәыдҵара, хара аҧара, аиҧхныҩларақәа, акәтаӷь кнаҳаны аихсрақәа уҳәа ахәмаррақәа рацәан ачарақәа рҿы, зҽеалызкаауаз аҳамҭақәа рырҭон.

Ачарахь аҭыҧҳа лани, лаби, лашьцәеи уҳәа агәакьақәа неиӡом. Ус агәылацәа, лҩызцәа аҿар, ихамырҟьацәакәа, инеиуеит.

Ачараҿы зегь рааста ҳаҭыр зқәу аҭацаҩыза (арҧызба – С. Е.) иоуп. Аҭацаҩыза ачара еилганы, ашьтәа изшьны, бзиала ҳәа еибырҳәаанӡа, иҭаххар аҭаца ддәылган дигар илшоит. Лыхьӡгьы-лыхьымӡӷгьы, лыпату зегь иара инапаҿы иҟоуп. Убри азы зегь рааста ҳаҭыр зқәу, сас дахьс иҟоу, иара иоуп, аҭаца лҭаацәа зегьы дырхаҭарнакуп. Аҭацаҩыза ачарашьҭахь даҽа мышкы дааныркылоит, хазы ашьтәа изшьны, даарыхны (пату иқәҵаны – С. Е.), нас иахьынӡахәҭоу, дааигәазаргьы дхаразаргьы, ақыҭа далганы днаскьаргоит[5]. Уи иқыҭаҿы даннеилак, аҭаца лҭаацәа рҿы днеины ачара шымҩаҧысыз аххәаа ҟаиҵоит. Даргьы «ҭабуп» ҳәа иарҳәоит, ҳамҭақәакгьы еимырдоит.

Ачарахь иааз асасцәа анцо, аҧшәмацәа, анхәа абхәа рҿы инеины, еиҭарыдныҳәалоит, бзиала ҳәа нараҳәаны рымҩа иқәлоит. Аҧшәмацәа рысасцәа ҳамҭақәак рырҭоит, – мпахьшьык чабрак ақәҵаны (уи заанаҵ аҭаацәа идырхион). Ажәытә ҽыла иҟаз асасцәа ақыҭа рҧарцәа инаскьаргон, рқыҭа иалганы.

Абас ала асасцәа рзыҳәан ачара еилгон, аха ақыҭа ҿар еимпуамызт. Аиҳабацәа зегь анеимплак, амаҳәгьы аҭацагьы ааганы, ашәаҳәара акәашара иацырҵон. Аҵх кыр ианыргалак, аҧшәмацәа бзиала ҳәа нараҳәаны, амаҳәи аҭацеи амҳараҿы иааизныжьны, еимпуан. Абри алагьы ачара хыркәшахон.

Анаҩс ахлацәа реибабара, реиҭанеиааиракәа ирылагоит. Мызқәак анааҵлак, аҭаца лҭаацәа рымаҳә днарыҧхьоит. Амаҳә ицныҟәаша еиҳабыки еиҵбыки ицны, аҳамҭақәа иманы, иабхәараахь дцоит. Ашьтәа рызшьны, ауаа адгаланы, чара хпыҿк изыруеит. Аҿар амаҳә лафшақәа ихәы аҵьыка рацәаны иарҭоит, ичҳара ҧыршәарц агәыр иладыркьакьоит. Амаҳә иабхәараа ҳамҭада ирышьҭуамызт рысасцәа.

Даҽа ҧыҭк анааҵлак, анхәеи абхәеи рҭаца лҩызцәақәак налыцҵаны лабраахь дрышьҭуеит. Урҭ ахьнеиуа убасҵәҟьа, ашьтәа рызшьны аҳамҭақәа нарыцҵаны иаарышьҭуан, амала рыҧҳа, лҩызцәа руаӡәыки лареи, дара рҿы иаангылон мчыбжьык-жәамш. Уи нас абхәында дцаны иааигон, лхаҵа длышьҭаланы дцар ҧхашьароуп.

Абарҭқәа рышьҭахь амаҳә иаб иҭаца лҭаацәа ааиҧхьоит. Ирықәнагоу ауаа рыдыртәаланы, ашьтәа рызшьны ачара рзиуеит. Пытрак

---

[5] *Ҳашьцәа, ҳ-Аҧсынра!.. (Ченгиз Абганба ианҵамҭақәеи Ҭырқәтәыла инхо аҧсуаа рҭоурых иазку аусумҭақәеи). Еиқәиршәеит Руслан Гәажәба. Аҟәа, 2010. Ад. 110.*

ашьҭахь аҭаацәагьы аҭак ҟарҵоит. Рыхлацәа наганы иаадрыхуеит, аҳамҭақәа еимырдоит. Уи нахыс ишырҭаху, ианырҭаху еибабо, еиҭанеиааиуа иалагоит.

Иазгәаҭатәуп, арҭ ҳазлацәажәаз аҵасқәа раӡьырак Ҭырқәтәыла инхо аԥсуаа рыҩнытҟа иахьа уажәраанӡагьы ишуԥыло. Иҵьашьахәуп, шәи ҩынҩажәижәаба шықәса инарзынаԥшуа, изланхо жәлары ирыламӡыҭыкәа, ҳҵасқәа, ҳқьабзқәа, ҳбызшәа еиқәырханы, ашәышықәсақәа иргәылганы, иахьа уажәраанӡа аагара ахьрылдыршаз. Урҭ рабацәа, рабдуцәа ирҿыртцааз аҵасқәа ирықәныҟәоит иахьагьы. Ииашоуп, аамҭагьы иаратәы ҟанамҵар амуит, адунеи аҿы имҩаԥысуа аиҭакратә процессқәа даргьы зацәымцеит. Аҵыхәтәантәи аамҭақәа рзы аҿар раӡьырак ақыҭақәа ааныжьны ақалақьқәа рахь риасреи, урҭ уа, арҭ хыхь ҳазлацәажәаз ачароура иацу акәаматҵамақәа зегьы рықәныҟәара ахьырцәыуадаҩуи ирыхҟьаны, ачарақәа иаармарианы ируеит – ҩба-хԥа сааҭ рыла еилго ачара – аресторан-чара. Аха, хыхь ишаҳҳәаз еиԥш, ақыҭақәа рҿы, арҭ аҵасқәа раӡьырак реиқәырхара рылдыршеит, иахьа уажәраанӡагьы ачарақәа ԥсуаҵас, рабацәа, рабдуцәа ишыддырбаз еиԥш ируеит.

Алитература

Аргун Ю. Г. Из истории и этнографии абхазской диаспоры. Сухум, 2014.

Аргәын И. Гә. Адиаспора «Аԥсуара» еиқәнархоит // ААР «Адыррақәа», 2007 ш. №2.

Аргәын И. Гә. Дал. Ҵабал. Ажәытәи аҿатәи. Аҭоурых-етнологиатә тҵаара. Аҟәа, 2011.

Дарымба Е. Аргама ҭацаагара // Агаз. «Аԥсны», 2002, 283-84.

Ҳашьцәа, ҳ-Аԥсынра!.. (Ченгиз Абганба ианҵамҭақәеи Ҭырқәтәыла инхо аԥсуаа рҭоурых иазку аусумҭақәеи). Еиқәиршәеит Руслан Гәажәба. Аҟәа, 2010.

Ажәабжьҳәаҩцәа рарбага

1. Аҩӡба Владимир Џьамал-иԥа. 80 шықәса ихыҵуеит. Ианылҵеит Сангәлиаԥҳа Е. В. 16. 05. 2017 шықәсазы. Аҟәа.

2. Ҳәатышь Ҭалиҳ. Диит Ҭырқәтәыла, Адаԥазар, Калдахәара ақыҭа. Ианылҵеит Сангәлиаԥҳа Е. В. 30. 08. 2007 шықәсазы. Аҟәа.

3. Қәҭарба Ҳаири Ҳаиаҭи-иԥа. Диит 1959 шықәсазы. Ҭырқәтәыла, Диузџье, Есма-Ҳаным ақыҭа. Ианылҵеит Сангәлиаԥҳа Е. В. 08. 08. 2007 шықәсазы; 06. 09. 2017 шықәсазы. Аҟәа.

4. Чкотуа Оқтаи Бекьыр-иԥа. Диит 1962 шықәсазы. Ҭырқәтәыла, Џьгьарда ақыҭа. Ианылҵеит Сангәлиаԥҳа Е. В. 07. 09. 2007 шықәсазы. Аҟәа.

5. Кәаӡба Ерџьан. 45 шықәса ихыҵуеит. Диит Ҭырқәтәыла, Ҵабал ақыҭа. Ианылҵеит Сангәлиаԥҳа Е. В. 24. 10. 2009 шықәсазы. Аҟәа.

6. Кәыҿба Оқан Хәысныхә-иԥа. 42 шықәса ихыҵуеит. Диит Ҭырқәтәыла, Адаԥазар, Қалиақ ақыҭа. Ианылҵеит Сангәлиаԥҳа Е. В. 24. 09. 2009 шықәсазы. Аҟәа.

ЦИРА ГАБНИАЂХА,
афилологиатә ҭҵаарадыррақәа ркандидат, адоцент

АДУНЕИ ААХӘРА АМОТИВ АԤСУА МИФҚӘА РЕИЛАЗААРАҾЫ

«Адунеи аахәра амотив» аҵанакуеит аесхотологиатә ҳәамҭақәа. Адунеи аахәра иахәо адгьыл аҿы ауаапсыра рықәзаара атәы ауп. Аԥсуа бызшәаҿы иҟоуп уи злаарпшу атерминқәа: «адунеи аахәра», «ақәзаара», «ахырзаман аҟалара», «акаамеҭ». Амифқәа изларҳәо ала адунеи аахәхьеит ҩынтә. Зны – мцала, даҽа зны – ӡыла. Мцала адунеи аахәра аарпшуп аҵанаа рықәзаара шыҟалаз атәы зхәо аҿапыцтә ҳәамҭақәа рцикл ала. Аҩынтәтәи адунеи аахәра ҟанатцеит аӡхытцра ду. Уи атәы зхәо ахәамҭақәа «Адунеизегьтәи аӡхытцра» захьӡу ацикл аҿы еизгоуп. Аҵанаа Аԥсны рапхьаза иқәнагалахьаз ракәны ирыхәапшуеит. Рыпсҭазаашьа бзиан Анцәа иацлабуа, датәарымбо иалагаанӡа. Рықәзаара зыхҟьаз ргәамреи Анцәа иатәамбареи роуп. Аӡхытцра ду ҟалеит «ауаа агәбылра анырцәыз», «арыцхаибашьара ианаҟәытц», «асас данырхашҭ». Аӡхытцра ду атәы зхәо амифқәа ҩ-гәыпкны ишоит: аҭып аҿы иаптцази Абиблиеи Аҟорани рныррала иҿиази ҳәа.

Ажәа хадақәа: аҵанаа, агәам, аҵьма аԥаҵа, ахьтәы гара, амца, абамба сы, адунеи аахәра, ақәаршҩы, аҭаҳмада, апхәысеиба, амҩахәасҭа.

Аннотация. «Мотив переворачивание мира» представлен в сюжетах абхазских эсхотологических мифов. В абхазском языке есть соответствующие термины – «переворачивание мира», «исчезновение», «ахырзаман событие», «каамет». Мифы говорят, что «мир переворачивался» уже дважды. Первый раз конец света наступил через пожар, второй раз – всемирный потоп. Сюжеты представлены в двух циклах: 1. В цикле мифических рассказов «Об аценах»; 2. В цикле устных рассказов «О всемирном потопе». Абхазы считают ацанов первыми поселенцами. Они жили блаженно, пока были в согласии с богом и чистом разуме. «Всемирный потоп» наступил тогда, когда люди потеряли способность «гореть сердцами», «перестали наводить мосты между собой», «забыли, что гость от Бога». Мифы о Всемирном потопе можно разделить на две группы: на те, которые были созданы абхазами, и на те, которые возникли под влиянием Библии и Корана.

Ключевые слова: ацаны, скверна, борода козла, золотая люлька, огонь, ватный снег, переворачивание мира, ливень, старик, вдова, тропинка.

Ауаԥы лассы-лассы дыззаатгыло, хәыцра шәкы изцәырзго иреиуоуп адгьыл аҭоурых иадҳәалоу азҵаарақәа: Еснагь иҟазма ари адгьыл аҿы аԥсҭазаара? Еснагь иҟазаауама? Иҟоума ашәарҭа ҷыда? Уи ауаԥы ихҟьома? Иҟоума ауаԥы илшо? Иҟоума илымшо? Нас знапы ҳаныда?

Аԥсуа жәлар рмифологиа иатәу, хықәкыла, аесхатологиатә ҳәамҭақәа рҟны иаҳԥылоит урҭ азҵаарақәа рзы ахатәы гәаанагара, ахатәы еилкаара, ахатәы дырра.

Амифқәа рҕьырак иҳарҳәоит адунеи, иара убас адгьыл аҿы иҳаԥсхьоу аамҭақәа рзы иҟалахьоу ахҭыс ҷыдақәа рызбахә. Аесхатологиатә ҟазшьа змоу амифқәа урҭ зегьы излареиԥшым еиҭарҳәо ажәабжьқәа зызку адгьыл иахҭнагахьоу ахҭысқәа реиҭаҳәара мацара акәӡам. Урҭ иҳарҳәоит иҟалахьоу ахлымӡаах атәы еиԥш, иҟалараны иҟоу даеа хлымӡаахк атәгьы. «Аесхатологиатә мифқәа рымаӡам аԥхьатә бзазаратә ԥсҭазаашьеи акультуреи рҿы инхаз ажәларқәа» [Мифы народов мира 1988: 671]. Архаикатә мифқәа реилазаара аҟны ауп ауааԥсыра адгьыл рықәӡаара атәы зҳәо аҳәамҭақәа ахьуԥылo. Ажәа «аесхатологиа» ахаҭа ааҩеит абырзен бызшәа аҟнытә, «аҵыхәтәантәи» ҳәа ауп иаанагогьы.

Аԥсуа мифологиаҿы аесхатологиатә ҳәамҭақәа рахь иаҵанакуеит ажәлар рҿаԥыц ҳәамҭақәа ржанртә еилазаараҿы иҟоу «Адунеи ааҳәра» захьӡу аҳәамҭақәа рцикл.

Иҳәатәуп, ажәлар рҳәамҭақәа рыҟны еснагь ишыҟаз, ишыҟоу аҭоурых аҟәырҷахақәа. Рбара ус имариаӡам, аметафорақәа иргәылаҵәахуп. Уа иҟоуп ҳаԥсҭазаара ахыҵхырҭаҿы иҟаз, даеа дунеик ахь иагахьоу ҳхылҵшьҭра иатәу абиԥарақәа рыԥсҭазаашьа, рхәыцшьа аҷыдарақәа, изқәынхоз адгьыли дареи реизыҟазаашьа, рныҟәибагашьа аформақәа, ажәԥани дареи рыгәшәеибакышьа, анцәа иахь ирымоу агәбылра уҳәа ртәы зҳәо адыррақәа. Урҭ роуп изыдҳәалоу ҳбызшәаҿы иҳамоу атерминқәа, ажәеицааирақәа рцәыртҵра, раԥҵара, рышьақәгылара, рҵакы. Абызшәа аҿиара иара ныҟәызго ауаа злагылаз, излаԥшуаз аԥсҭазаара ауп изыдҳәалоу.

Абас ахатә ҭоурых амоуп аԥсуа бызшәаҿы иаҳԥыло ажәеицааира «адунеи ааҳәра». Адунеи ааҳәра – аԥсҭазаара аҟәӡаара, анҵәара ауп иҵакыс иамоу. Иҟоуп асинонимқәагьы – «ахлымӡаах», «акаамеҭ». Ажәақәа аныҟала, иҟоуп уи ахыҵхырҭа атәы ҳазҳәо ахҭысгьы. Ахҭыс ажәлар рҿаԥыцтә ҳәамҭа, хықәкыла, амиф ҿаԥыцтә ҳәамҭа асиужет гәыцәс иамоуп.

Аԥсны адгьылҵакыраҿы инхоз, инхо аԥсуа жәлар уи ахҭыс алакҭа иҭаԥшхьан, ирбахьан, ирхыргахьан. Иахьа уи гәалашәарак аҳасабала рҿаԥыцтә ҳәамҭақәа рҿы иҟоуп еиқәырханы. Акы- ажәлар уи игәаҟра дуны ирхыргеит, дара рзы хашҭшьа зқәым хҭысуп. Ԥбагьы – еиҵагыло аҿар, абиԥарақәа рзы игәеынҵагоуп, илабжьагажәоуп, дырроуп, иааӡагоуп.

Аҧсуа жәлар адунеи иқәнагалеижьҭеи, Анцәа ишеижьҭеи шьаҭанкыла ианыӡааарц ҧсык аарыгхо аҟнынӡа, изныкымкәа, инанагахьеит.Уи шьаҭас иамоу, аҳәамҭақәа изларҳәо ала, аҧсуааи аҧсабара ацәыртцрақәеи реизыҟазаашьа ауп.

Аҧсуаа изларҳәо ала, адунеи ҩынтә ииаахәхьеит. Зны- мцала, даҽа зны- ӡыла. Аахәышьас иаиуз шьаҭас иныҟатцаны, «адунеи ааҳәра» захьӡу амифтә ҿаҧыцтә ҳәамҭақәа рцикл еихушар ҟалоит ҩ-гәыҧкны. Актәи агәыҧ аҿы иҟалоит адунеи мцала ишааҳәыз атәы зҳәо амифтә ҿаҧыцтә ҳәамҭақәа; аҩбатәи агәыҧ аҿы – адунеи ӡхыцрала ишааҳәыз атәы зҳәо аҿаҧыцтә ҳәамҭақәа.

Аславиан жәлар рмифологиаҿы «адунеи ааҳәра» иатәу аҳәамҭақәа «Мифы о всемирном потопе» ҳәа ирышьҭоуп. Асиужетқәа рҿы зыӡбахә ыҟоу аҭагылазаашьагьы иамоуп ахатәы хьӡы- «светопредставление», «конец света».

Иазгәаҭатәуп «адунеи ааҳәра» амотив шаҳҧыло Аҧсны адгьылтцакыраҿы аҭабгаракәа, мамзаргьы атышақәа шыҟалаз ртәы ҳазҳәо аҿаҧыцтә ҳәамҭақәа рсиужетқәа рҿгьы. Урҭ асиужетқәа рҳәаақәа акыр иҭшәоуп, насгьы изыдҳәалоу ажәлар рхаҭара акәӡам, хьыӡҳәала аҳәамҭаҿы иарбоу ауаа роуп. Рыӡбахә ҳәатәуп, избан акәзар «ахлымӡаах», «акаамеҭ», «адунеи ааҳәра» зыхҟьо, рымзыз хада ауп атышақәа рыҟалараҿгьы мзыз хадас ицәыртцуа. Ара иҟоуп аҭыпқәа «Лызфа итыша», «Папантцҟәыр» уҳәа ҟалашьас ироуз атәы зҳәо амифтә ҳәамҭақәа.

Аҧсуаа «ҩынтә адунеи ааҳәхьеит, иааҳәраны иҟоуп даҽа знықгьы» ҳәа нацыртцоит. Усҟан, ажәабжьҳәаҩцәа изларҳәо ала, адунеи «ахәа ықәыббы иҟалоит». Ус анакәха, уи мцала имҩаҧысраны иҟоу, ҧхьаҟа иаҳзыҧшу хлымӡаахуп. Аха аҧсуаа ирҳәаӡом уи нахыс ҧсҭазаара ҟалаӡом ҳәа. Урҭ ирҳәо «усҟан аҧсҭазаара ҿыц ашьапы акуеит» ҳәа ауп. Уи нахыс уаҳа рыцҳара ду ҟалаӡом. Адунеи кашырраны, агәырҕьара, аччара, ашәаҳәара ықәыҩуа, иахьабалак инеибеиҧшны, Цьанаҭ ҧсҭазаараны, шәҭыла иҭалаҳаны иҟалоит.

Адунеи мцала ааҳәра атәы зҳәо ракәны иҟоуп «Атцан» ирызку амифқәа рцикл. «Иахьа Аҧсны инхо ауааҧсыра раҧхьа ара инхон атцануаа ҳәа акьаад ианитцеит Н. М. Альбов XIX ашәышықәса антцәамҭазы [Альбов 1894: 145].

Иахьа «Атцан» ирыхҳәааау аҳәамҭақәа вариант рацәала ашәҟәы иантцоуп аҧсуа фольклористцәа Ш. Хь. Салаҟаиа, С. Л. Зыхәба, А. А. Аншба, Р. А. Ҳашба, Ць. И. Адлеиба, С. А. Тапаҕәуа, З. Ць. Цьапуа, В. А. Коҕониа, А. Е. Ашәба уҳәа итцегьы рыбзоурала. Атцанаа ирызку амифқәа рацәаны ианитцахьан аҧсуа тцарауаҩ нага Ш. Д. Инал-иҧа. Авариантқәа зегьы еизганы икьыҧхьуп 2002 шықәсазы, Д. И. Гәлиа ихьӡ зху Аҧсуаттцааратә институт, афольклор аҟәша «Аҧсуа жәлар рҿаҧыц рҿиамҭа» ҳәа 12 томкны иҭнажьуа аизга 7-тәи атом аҿы. Аҳәамҭақәа 37 вариант рыла ишьақәгылоуп.

Ирацәоуп Аҵанаа рзы иуҳәаша. Аха ари аҭҵаараҿы аҵәажәара цоит аҳәамҭаҿы иҟоу «адунеи ааҳәра» амотив акәшамыкәша. Хымԥада, аимак-аиҿак зхылҵуа азҵааракәа ирeиуоуп амиф аҿы зызбахә ыҟоу «мцала адунеи ааҳәра» ҳзырбо ахҭысқәа «ӡхыҵрала адунеи ааҳәра» иатәу ахҭысқәа раԥхьа иҟалаз акы аума ҳәа. Ари азҵаара зҵәыртуа аҵанаа ашьха акәын иахьынхоз ҳәа асиужеткәа зегьы рҿы иахьарбоу ауп: «Аҵан рыҩнқәа иахьагьы иҟоуп. Ари ашьхоуп, гатәылан иҟамызт. Ашьха иҟоуп иахьагьы аҵан рхаҳәтә ҩнқәа рцәынха-мынхақәа имҩашьахуа» [Аԥсуа жәлар рҿаԥыц рҿиамҭа 2002: 77]. Азҵаара ықәзыргыло изларҳәо ала, аӡхыҵра акәзар ҟалап урҭ, уахь, ашьхаҟа ихаланы анхара ралагара зыхҟьаз. Ари азҵаара афольклорҭҵааҩцәа рымацара ирзызбо зҵаараӡам аҟнытә уаҳа алацәажәара аҭахымзар ҟалап.

Авариантқәа рсиужеткәа зегьы, шамахамзар, изларҳәо ала аҵанқәа нхон ашьха. Ииашаҵәҟьангьы, урҭ ашьха илбаауа, ма ихәно аабаӡом: «Ажәытә аҵан ҳәа џьоукы ыҟан. Урҭ ашьха инхон». Ашьха ишынхоз зыртҵабыргуа маҷым: «Аԥсны ашьхақәа руакы иахьагьы Аеагылара ҳәа иашьҭоуп, иҩадара бааԥсуп иара. Уи ахьӡ зыхҟьазгьы аҵан роуп. Зны аҵанқәа руаӡәы, дшәарыцо ахра дшаҿаз, аԥшалас шьамхы зҵоу еа-ҟатак ашьҭа ибеит. Ашьҭа иибаз дхыланы дышнеиуаз, ахаҭагьы илаԥш еилнарго днахьӡеит. Иара дгәанатан, иҩаҭрысны, ахыкәлаа ахьымӡо, акаӡгы кнаҳа иҩаҿалеит. Аха аҵан уи хара ишьҭуа ҳәа дыҟазма. Иԥхаҵаны, дыҿҟьаса длеи длашьҭалан, – алада ицан, имшьҭит, аҩада ицан, имшьҭит. Ишаҟьшаҟьо ашьха ишаҿаз ихәжәан, уаҳа изымцо иааҿахеит. Нас, иара дладыххылан, аҵыхәа лҿарбаӷьа иианикылт. Абас аҵан хәыҷы аеа ахьиргылаз ҳәа иахьагьы ирҳәоит, Аеагылара ҳәа иашьҭоуп» [Аԥсуа жәлар рҿаԥыц рҿиамҭа 2002: 62]. Аԥснытәи ашьхақәа рҿы иахьагьы инханы иҟоуп рынхарҭа ашьҭақәа: «Хыбра дугьы урҭ ирҭахымызт. Дәыла иҟан, шьхатәыла рхы ныҟәыргон. Рырахәи дареи аҟармаш қьалақәа, ма ахаҳәтә гәарақәа ирыҩнан. Урҭ ахаҳә гәарақәа иахьагьы аҵангәарақәа ҳәа ирышьҭоуп. Аҵан рырахәгьы даргьы убарҭ ргәарақәа ирҭатәан» [Иара уа: 63]. Аҵангәарақәа уахьнеилакгьы шьхацыԥхьаӡа иҟоуп иахьагьы. Иҟазҵаз аҵан роуп, изтәыз ықәӡааижьҭеи ианбатәиу, аха дара аанханы уажәыгь иҟоуп. Ахаҳәқәа еиқәҵаны иҟаҵоуп.

Аҵарауаҩ Ш. Д. Инал-иԥа арҭ аҵангәарақәа дыргылеит ҳәа иҩуеит ҳара ҳера ҟалаанӡа II–I ашәышықәсақәа рзы [Инал-ипа Ш. Д. 1971:121].

Аҵанаа Аԥсны раԥхьаӡа иқәнагалаз уааԥсыраны ауп аԥсуа жәлар ишырыԥхьаӡо. Анцәа раԥхьаӡа адунеи аниша иҟаз ҳәа Абиблиа иаҳәо, аԥсуа мифтә ҳәамҭақәа ирҳәо аԥсҭазаашьа акырӡа иазааигәоуп Аҵанаа рыԥсҭазаашьагьы. Акы – урҭ Ашьха инхоит. Ашьха ахаҭа, Ажәҩани Анцәеи ирзааигәоу символуп. Убри азы ауп урҭ уа инаганы анхарҭа зырзалхугьы. Уи аҭыԥ Анцәақәа зхылаԥшуа,

изықәныхәаны иршаз ҭыԥҩуп. «Кашырран, барақьаҭран, цәгьа-мыцәгьа арахь иқәнамгалацызт, мышцәгьа рыздырӡомызт…Аӡын закәу рымбацызт, егьырмаҳацызт, инеиԥынкыланы ԥхарран. Амра ҭашәара ақәымкәа, ишеишеиуа ажәҩан кахаа икыдын. Уажәы ашьха хымз иреиҳаны уаҩ дзаагылом. Усҟан шеи-шықәсеи иҟәандашьшьыраӡа иҟан. Аҵангьы хьҭа иамкӡозаарын…Ауаа ракәзар, ииӡомызт рҳәеит, егьыԥсуамызт, избан уҳәар, чмазара рыздырӡомызт» [Иара уа: 61] .

Абас ала, Аҵанаа ирыздырӡом аԥсра закәу, рхаан иҟаз бзазаран. Абзазара ыҟан аԥсабареи дареи еизыуаанаҵы, еиқәгәамҵуа иҟалаанӡа. Аԥсҭазаара ыҟан дара рхаҭақәа абзиа рхы иҭанаҵы, бзанха инхонаҵы, ажәҩан жәҩанны, изхылҵыз, изааӡо, изыхьчо акәны иахәԥшуанаҵы. Усҟан изқәынхоз адгьылгьы хьчан, дара рзгьы шәарҭара ыҟаӡамызт.

Аҵанаа раԥхьа иаабоит зхәоу еиқәшәо, аҟыҟәыҟ змам ракәны. Аду иашьҭамыз, амаҷ зхы анзраалоз, ԥсыцәгьара ҟазшьас измамыз ракәын.

Аха уахык иҵәаны ианааԥш, «рыцуҭа рзымдыруа иҟан: рхыбрақәа зегьы рыҿқәа аарҳәны мраҭашәарахь ишыԥшуаз рбеит» [Иара уа: 63].

Ари аҭагылазаашьа иаҳәо рацәан. Насгьы уи раԥхьаӡатәи гәҽынцаран. Аҵанаа игәарҭеит, ирбеит иҟалаз. Уаанӡа мрагыларахь зыҿқәа хаз рхыбрақәа мраҭашәарахь иааҳәны игылт. Урҭ рхыбрақәа гылт Амра – Анцәа рашьҭахь аирханы. Ари аус Аҩсҭаа имусхәыз акәын. Аҩсҭаа дааины убасҟан даарылагылеит, аха дара дрызгәамҭаӡеит. Дрызгәамҭаӡакәа рхы дҭалеит, ргәы дҭалеит, рыхшыҩ игеит. Даргьы иихәо ҟарҵо иалагеит. Абзазара убасҟан ауп мап анацәырк. Анцәа игәҭасит, Аҩсҭаа ргәашәқәа изаадыртит. «Анцәа дызусҭа? Хыхь ажәҩан, ҵаҟа адгьыл, уи иқәугьы – ҳара!», – абас рҳәо иалагеит [Иара уа: 64] .

Аҩсҭаа иҟазшьақәа иахьабалак ирныԥшуа иалагеит: Аӡыхь ихықәтәаланы ирҟьашьуан – аӡыхьқәа ҭабеит; ажәҩан ахь рхы рханы, рыԥхашьара рцәыӡны, аӡкаҭәара ицон; хырҵәыла ирҭәны игылаз абҟәылқәа цәҟьарас иҟаҵаны иеихсуан; хшла иҭәыз ақәаб ду ихтәаланы абыжьқәа рышьҭуан ихыз ахҷаҭ ажәпарақәа ԥаҳжәоит ҳәа.

Аҵанаа ирызку аҳәамҭақәа иртәу вариантк аҿы иҳәоуп урҭ хәыԥҳас Анцәа иаҳәшьаԥа дышьҭырхит ҳәа. Анцәақәа ирызку аԥсуа мифқәа рсиужетқәа изларҳәо ала, Аҩсҭаа иоуп Анцәа иаҳәшьаԥа ҳәа иԥхьаӡоу. Аха Аҩсҭаа ицәгьахәыцрақәа ирхырҟьаны Анцәа адыд-мацәыс анцәахәы Афы идитцоит еснагь ирдыдуа уишьҭаз, дыршәа ҳәа, уи акәым, дишьыргьы цәгьа ибом. Ажәакала, аҵанаа рықәӡаара ашьапы арҳаит Аҩсҭаа хәыԥҳас данышьҭырх инаркны.

Аҵанаа ажәҩан амацара акәӡам идыргәааз. Иҟоуп Адгьылҵысра зыхҟьо ҳәа аԥсуаа ирҳәо ҿаԥыц ҳәамҭак. Уи излаҳәо ала, аҵанаа рышьха амца анакы, адгьыл ауаа рыцҳанашьан, атышақәа, аҭыҩрақәа ҟанаҵеит уахь иҭаланы ԥыҭҩык рхы еиқәдырхап ҳәа. Аха Анцәа уи

аниба дгәаан, адгьыл агәы аҟама алеитцеит. Усҟан адгьыл атцанаа ирыҳәеит – «сгәы иалоу аҟама алшәх. Анцәеи шәареи сара исылшоит шәеинрнаалара» ҳәа. Аха атцанаа уи абжьы дыдмырҳаӡеит, хьаасгьы ирымкӡеит. Иахьагьы адгьыл агәы аҟама алоуп. Ахьаа аназымчҳалак игәынкқьуеит. Усҟан адгьыл атцысра иалагоит. Анцәа усҟан атцанаа еиҳагьы дрызгәааит. «Амца иацәшәаны аӡы зеазтәаз атцан зегь дагьхеит. Иахьӡаны атцла-гәаԝа иҭалазгьы маҭхеит» [Иара уа: 67].

Анцәа иишаз, аха Аԝсҭаа дызиааиз, иҳәатәы хазтцаз, ишьҭра иқәлаз Анцәа иқәихуеит ԝ-сацьанк абамба-сы лашьҭны. Аԝсҭаа дысшьуеит ҳәа еснагь ишьклахысуа ишьҭоу Афы ихымца ала амца ԝацратцаны Атцанаа зегьы ԝықәыблаа ицеит.

«Адунеи ааҳәра» атәы зҳәо амиф асиужетқәа аԝбатәи ргәыҧ ахь иатцанакуеит, хыхь ишҳәаз еиҧш, «зыла адунеи ааҳәра» атәы зҳәо амифтә ҳәамҭақәа. Аҧсуаа рҿаҧыцтә ҳәамҭақәа реилазаараҿы имаҷым адунеи аԝынтәтәи ааҳәра аан иҟалаз аӡхытцра ду атәы зҳәо аҳәамҭақәа. «Аӡхытцра ду» иадҳәалоу амифтә ҳәамҭақәа змоу ажәларқәа рацәоуп. Убри аҟнытә урҭ аҳәамҭақәа рцикл хьӡыс иаиуит «Адунеизегьтәи аӡхытцра» атәы зҳәо аҳәамҭақәа ҳәа. Адунеизегьтәи аӡхытцра атәы зҳәо аҳәамҭақәа змоу ажәларқәа еихушар иҟалоит: арыцҳара ду зхызгаз, ирхыргаз арыцҳара ду иазку зхатә ҳәамҭақәа аҧызтцаз; аӡхытцра ду зхызымгаз, аха изхызгаз ажәларқәа иаҧыртцаз аҳәамҭақәа ирыҿтцааны ирымаздази ҳәа. Актәи агәыҧ иатцанакуа ажәларқәа ирхыргаз арыцҳарақәа ргәалашәараҿы иҟоуп. Урҭ рхыҧхьаӡараҿы иҟоуп аҧсуаагьы. Америка, Китаи, Полинезиа, Океаниа инхо ажәларқәа аԝбатәи агәыҧ иатцанакуеит. Урҭ ирымаӡам аӡхытцра ду иазку аҿаҧыцтә ҳәамҭақәа.

«Адунеизегьтәи аӡхытцра» иатәу аҧсуа мифтә ҿаҧыцтә ҳәамҭақәа рыҭтцаара иунарбоит еихшазар шыҟало ԝ-гәыҧкны.

Актәи агәыҧ аҿы иҟалоит аҧсуа вариант. Уахь иатцанакуеит аҧсуаа дара рхала иаҧыртцаз, рыԝнытцҟа аҿиара зауз аҳәамҭақәа. Урҭ хьӡыс ирымазааит «Аӡхытцра ду атәы зҳәо аҧсуа миф цқьақәа» ҳәа.

Аԝбатәи агәыҧ аҿы еизгахоит Абиблиеи Аҟорани рҿы иҟоу асиужетқәа ирзааигәоу, дара ирхылтцыз аҳәамҭақәа.

Актәи агәыҧ иатцанакуа аӡхытцра ду атәы зҳәо «Аҧсуа миф цқьақәа» реилазаараҿы Анцәа, ма Аллаҳ рызбахә ыҟаӡам. Асиужет ахаҭа иамоуп акыр ирмарианы ишьақәыргылоу асиужет. «Ари ажәытәӡан иҟалаз акоуп», – абас иалагоит аҳәамҭа. Иҟан қыҭак. Ауаа инхоз ҧагьақәаан, еырхықәымтцақәаан, дара иреиуамыз дызусҭазаалак аӡәы дрыларыжьломызт, иуарагьы рҭахымызт.

Уахык зны, харантә иааиуаз ҭаҳмадак абри ақыҭа даланагалеит. Амла дакуан, дааҧса дыҟан, иҭахын цьара днымԝахытцырц. Ажәԝан каххаа еилган, агәыр каршәзар иубаратәы амза лбааҷҷон.

Раҧхьа дназыдгылаз анхарҭа агәашә даалагылан:

– Уа, аԥшәма уҟоума? – ҳәа ибжьы наиргеит, аха аҭак ҳәа акгьы имаҳаит. Днеин, аҩны ашә дасит, аха аҩны ашә маатит.

Абас акәын дахьнеилакгьы, дрыдрымкылеит. «Бзиала уаабеит!» аҭыԥҕаны, «Узлааз удыруазар, убри амҩа уқәланы уахьааз уца!» ҳәа иаҳауан.

«Ԥсыуа идгьыл аҿы иҟамлацт, амҩасҩы днармышьҭуа. Амла иакыз акы дадмырцҳауа!» – дхәыцуан аҭаҳмада.

Ақыҭа агәҭаны хаҳә еиқәатцәа дук кажьын, абри ахаҳә даақәгылан, аҭаҳмада ақыҭа дақәшәиит: «Ачеицьыка еилазгаз, ауаҩра зцәызыз рынасыԥ абри ахаҳә еиԥш еиқәатцәахаа ит, рҭызҭыԥқәа рҿгьы азы ҩеиааит!» ҳәа [Иара уа4 260].

Иара ахаҳә еиқәатцәа дналбаан иҿанынеихоз ажәҩан еицакхьан. Дук мыртцыкәа атцықьҳәа ихысуа, адыдра иалагеит, аԥшатлакә тцысит, ақәагьы лалагеит. Уахык ала азхытцра ҟалеит. Аҭаҳмада ихәы ҟатцаны акриҿазтцаз аԥҳәысеиба лычкәыни лласба хәычи рыда».

Актәи агәыԥ иатцанакуа аҳәамҭақәа рҿы азхытцра ду ҟалоит уахыки ҽенаки рыла. Абри аамҭа иҭагзаны адунеи иахатцәаша ақәа ауеит, азы шьҭытцны, адгьыл иқәу зегьы ықәызәзәааны иагоит, иарыцқьоит.

Абиблиеи Аҟорани рҿы иаҳԥало Азхытцра ду атәы зҳәо асиужетқәа ирашьашәалоу аҳәамҭақәа роуп аҩбатәи агәыԥ ахь ииагоу.

Урҭ аҳәамҭақәа акырза еизааигәоуп асиужет аихшашьала, акомпозициа ашьақәыргылашьала, зызбахә ҳәоу аҳаҿқәа рыла, аҳҭыс изҭагзоу аамҭа аҳәаақәа рыла, иара убас амзызқәа ҳәа зызбахә ыҟоу рылагьы.

Иаахгап ҿырԥшык. Иҟоуп аԥсуа ҳәамҭак, Адунеизегьтәи азхытцра азбахә ҳәа хьзыс измоу. Уи абас ихыркәшоуп:

«Иҟан мышҩынҩажәа абас, нас игьежьит, дырҩагьых аҕба адгьыл иқәгылт. Ани аԥҳәысеиба деиҭааит.

– Нан, Нове, уанцо сухамышҭааит!

– Ҳара ҳахьцаз ҳцан ҳааит, быҟоума, Анцәа ицьшьоуп, кааметҟалеит, еилгеит, бара быҟоума, ишԥаббоз абрахь?

– Ишәшьын, азаза каҳәҳәы иҟан, мышкы сыжәқәа аҳәынтцәа рыхшьны иааит, уаҳа егьсмыхьит сара, – лҳәеит» [Иара уа4 257].

Ас иҟоуп апсуа ҳәамҭаҿы иаҳпыло асиужет. Хыхь ишҳәаз еипш, уи акыр иазааигәоуп Аҟоран аҿы иаҳпыло асиужет.

Аҟоран аҿы аԥҳәысеиба дырхашҭуеит, аха деиқәхоит. Лхаҭа иҟалаз шыҟалаз лызгәамҭазеит. Акы затцәык игәалҭаз, лыжә ангәарлоз абҕа аԥслымз ықәтата иҟан.

Абиблиа аҿынтә аԥсуаа ишьҭыркааз авариантқәа аҭыԥ иадҳәаланы, аҭыԥҕынтәи ахьызқәа алагаланы иҟатцоуп акәымзар, даара еизааигәоуп, ишеихылтцыз, жәаҳәарада, иубоит.

Иҟоуп аҳәамҭақәа Абиблиатә ҳәамҭақәеи Аҟоран аҿы иаҳԥыло аҳәамҭақәеи еиларсны, ирзеиԥшу аҭыԥқәа рыла еиҿартәу аҳәамҭақәагьы.

Аԥсылманцәа рыԥшьа шәҟәы «Аҟоран» излаҳәо ала, аӡы антәа, Нух иҕба аанхеит ашьха Цьуди аҿы. Аӡхытцра ду цон ѡынѡажәа мшы инеиԥынкыланы. Нас Аллаҳ аӡы кеицеит. Аӡхытцра ду иацәынхеит Нух иҭаацәа, иара убас Нух иҳәатәы хатцаны Аллаҳ дшыҟоу азхатцаны, аныҳәара иалагаз, иара убас аҕба андыргылоз изыргылоз рхәы ҟатцаны иназгоз, арахь аӡхытцра шыҟалоз зынӡа иззымдыруаз аԥҳәысгьы.

Аԥсны аӡхытцра ду шыҟалаз атәы зҳәо аҿаԥыцтә ҳәамҭақәа рымацара ракәӡам. Ныҳә Ԥааимбар иҕба ықәхеит Ерцахә, Уаршәы иҳәымѡа, мамзаргьы иҳәымҭа, акатцәараҿы. Аҕба ашьхақәа рҿы иахьаанхо џьашьатәӡам. Ашьха нцәа ҭыԥуп. Анцәа дылбааит еиҭагьы аԥсҭазаара аԥтцаразы. Уи абзазара иатәуп.

Адунеи ааҳәра зыхҟьо амзызқәа даҽа зныкгьы иалҳкаап асиужетқәа зегьы еидкыланы:

Адунеи ааҳәра зыхҟьо амзызқәа рызбахә анырҳәо аԥсуаа ирҳәоит ус иара адгьыл иаҟазшьоуп ҳәагьы. «Адунеигьы ауаѡы иеиԥш иажәыр ҟалоит, иҟалоит иааԥсаргьы. Усҟан уи иаҭаххоит ахаҿы аԥсахра, аиҭакра, аиҭаира», – абас иҳәеит ҳаинфрмантцәа руаӡәк, Смел Габниа.

Аѡбатәи амзыз ауаѡы идҳәалоуп. Шаҟа ауаѡы иуаѡышәара иагхо, иуаѡышьа ԥхасҭахо, шаҟа ахынкылара ицәмаҷхо, дыгәлымыѡхо, дгәымбылцьбарахо аҟара, иара иахь аҽекыдкылара иалагоит амашәыр, аԥхасҭа, азеилибамкаара, аԥсабара ацәхьатцра, адагәахара. Усҟан Аѡсҭаа адунеи аԥшәымахара иҽазикуеит. Ауаѡы деивигоит, абзиеи ацәгьеи ицәеилахәо дҟаитцоит, ацәгьа еиҳа игәаԥхо, абзиа дагәҭасуа далагоит аҽенышьыбжьон.

Ахԥатәи амзыз – адоуҳа ауаѡы ихала мап анацәиклак, данагәҭаслак, уи еиҳабыда даанхоит, еиҳаб дызмам Нцәагьы диоуӡом. Аԥсуаа изларҳәо ала, усҟан Анцәа илԥха дара рахь аашьҭра даҟәытцуеит. Усҟан Анцәа адунеи ихьчарц азыҳәа, иара иқәынхо ауаа ықәимгар ада ԥсыхәа амамкәа иҟалоит. Адунеи еиқәзырхаша, абзазара ҟазтцаша ауаа цқьақәа рапхцара дашьҭалоит. Урҭ ишарц азы зны адунеи ирыцқьар ауп.

Адунеи дамоуп аԥшәма. Уи Анцәа иоуп. Анцәа иҳәатәы ауаѡы дықәныҟәонатцы, абзиа ихы иҭанатцы ауаѡы дыхьчоуп, адгьыл дызқәугьы хьчоуп, уа абзазара ҟалоит. Аиҳабы дызхашҭыз, дзымбаз Анцәагьы димаӡам. Уи Аѡсҭаа дызиааиз иоуп, уи абзазара изеиҿкааӡом. Аѡсҭаа иматц аура иалагаз иоуп адунеи ааҳәратәы аусқәа еиҿызкаауа. Ауаѡы шаҟа абзиа дазааигәоу аҟара Аѡсҭаа дхарахоит.

Абри алкаа ауп адунеи ааҳәра иатәу асиужетқәа зегьы еидызкыло, еидызҳәало, ирзеиԥшу.

Алитература

Мифы народов мира. Энциклопедия в двух томах. Второе издание. Главный редактор С. А. Токарев. М., 1988.

Альбов Н. М. Ботанико- географическое исследование в Западном Закавказье в 1893 году // Записки Кавказского отдела Русского филиала Русского географического общества. Т. XVI, – Тифлис, 1894.

Аԥсуа жәлар рҿаԥыц рҿиамҭа. 12 томкны. Амифологиатә ҳәамҭақәеи алагендақәеи. VII атом. Атом еиқәлыршәеит, аԥхьажәеи азгәаҭақәеи лҩит Ц. С. Габниа-Инал. Аҟәа, 2002.

Инал-ипа Ш. Д. Страницы исторической этнографии абхазов. Сухуми, 1971.

АЛЫҞЬСА ГОГӘУА

ААМҬА АШЬҬАҞӘА

Амшынтцаҟәа[1]

1996, ианвар

2–3. Ицеит аҽа шыҟәсык. Шьоукы аира иазырхианы, ахәыҷқәа ахбыцрахь инаганы, ахбыцқәа – аҷкәынрахь, аҷкәынцәа – рыҟәрахьы, зуаҩыбжарахь иҟоу – ажәрахь, иажәыз – аҧсрахьы. Ҳара, ауаатәыҩса, ганкахьала, аҧсҭазаара аҧсы ахаҳҵоит, ахшыҩ аҳҭоит, иугәаҧхартә иҟаҳҵоит, аҽеаганкахьала, зны-зынла уаҩы изхымго иҟаҳҵоит. Ауаҩы егьа иҽеишәаргьы, иҟоуцәҟьа изеилкаарц дыҟаӡам. Аарцәы – нарцәы. Насгьы акосмос ҳәаа амаӡам. Ҳадгьыл ахьыҟоу еиҧшу агалактикаҟәа ҵыхәаҧҵәа рымаӡам.

Ус егьа иҟазаргьы, ауаҩы ихшыҩ иалшахьоу, иҟанатцахьоу даара акры ыҟоуп.

Ашыҟәс ҿыц ҳшынҭааҵәоу ҳаицаҧылеит ҳара ҳҿы, ауаҵьаҟ амца ҭаҳҵеит. Дима абарҵахь днеины дхысит. Имшырагьы азгәаҳҭеит. Ҳазҭаху, иаҳҭаху рныҳәаҿаҟәа ҳкит.

Адырҩаҽены Дима иҩызцәа ааит, имшира идырныҳәаларц. Урҭ астол рыздырхиан, рхала еизынҳажьит.

Иахьа амза 2 рзы амш еилгоуп. Шьыжьнатцы аекран аҟынтәи Шеварднаӡе дҳаҟәмаҟаруан, иамур мчыла ҳәа. Ҳгәы шпаҧитцәеи! Аурысҟәа, ма Америка идымгылар, мчыла иҟаитцо башоуп.

Урыстәыла ҳара иҳадгылоу рацәаҩуп, урҭ ар рҿгьы иҟоуп, аха уажәтәи аиҳабыра узрыҟәгәыҵуам. Ҳара иахьеи-уахеитәи ҳусҟәагьы наҳмыжьроуп, ҳгәыҳеанызароуп. Иахьынӡалшо зегьы ҳазырхиазароуп.

3–7. Дырҩегьых Аҧсны аҭагылазаашьа дырцәгьеит. Амза 19 рзы СНГ иалоу атәылаҟәа рхаҭарнакцәа еизыргарц иҟоуп. Уа Шеварднаӡе ҳара ҳазтцаара ыҟәиргыларц иҭахуп. (Ихьӡала ишьҭеитцаз аҟьаад 50 даҟьа ыҟоуп рҳәеит, Аҧсны шҳәынҷатәу, даара ишәарҭоу ҿырпштәыгахеит ҳәа.) А-ДУМА ҿыц уаҩтцас аусура иалагааанӡа, Урыстәыла Апрезидент ҿыц иалхра иахьӡаанӡа, иццакуеит. Арӡынба В. Г. Москваҟа ипхьеит. Убрыгь излашәарҭоу ыҟоуп, анҭ узларыҟәгәыҵуазеи, Арӡынба даара дыхьчатәуп. Уи дара ирҳәо дшаҟәшаҳаҭымхо, ахьатцра ззымдырyа дышреиуоу рдыруеит.

8–12. Чечентәыла, Радуев ҳәа аӡәы (Дудаев димаҳәуп, рҳәеит), игәыҧ, Дагьесҭан, Кизлиар ҳәа иахьашьҭоу, ахәшәтәырҭа иаҟәлан, ауаа шасыс иргеит рҳәеит. Уи аҧхьа, ердромк иаҟәлан, еснагь абом-

---

[1] *Иацу. Алагарҭа ануп аж. «Алашара» 2017 №4–6; 2018 №1–6.*

бақәа рылазыжьуаз аҳаирпланқәа рбылхьан. Уажәы шасыс иргаз 200-ҩык рҟынӡа иназоит. Урҭ автобусқәа рыла ирыман Чечентәыла аҳәаа иазааигәахеит. Дагьесҭантәи аиҳабыра инеины ирҳәеит шасыс иргоз ауаа аурыжьырц. Урҭ аурыжьыр, аурыс ры рыкәшан иҟоуп, иаандыртцәоит. Абас еибарххоит макьана.

Ҳара ҳазтцаарагьы рххо ирыман иқәуп. Амза 19 рзы ирҳәо ҳақәшаҳаҭымхар – ҳнапқәа дыртцәирц. Ҳазхаанхазеи, амитә иахаанхааит уи зхароу. Зегьы дара роуп, шьҭахьҟа мҩа ыҟаӡам.

12–21. Хәымш-фымш афедералтә архәҭақәеи Радуев игәыԥи еибашьуан. Артцәҟьа ирымаз абџьарк нырмыжьит: артиллериа, авиациа, иреиҕьзан иазыҟатцоу ахәҭақәа – ОМОН-аа. Зегьы ҳгәы иаанагон, ҳшәон, уахык-ҩаха рыла урҭ ирылгоит адунеи абжа зку абџьармчқәа ҳәа. Аха аоперациа акгьы алымтцит. Инкылаз рахь иҭахаз рацәаҩхеит, шасыс иҟазгьы, дара ачеченцәа рхаҭа иоурышьҭқәаз рыда, аӡәызатцәыкгьы дрызҿымхит. Барсуковраа, Ельцинраа рхы дырқьиарц 150-ҩык ачеченцәа ҭадырхеит, шасыс иргаз рахь 80-ҩык рхы иақәиҭахҭәит, 30-ҩык дара ҳатҟәеит ҳәа ибыжәуеит. Масхадов адырра злаҟаитцо ала, 20-ҩык ачеченцәа ҭахеит, шасыс ирымаз алатцан 40-ҩык, егьырҭ зегьы афронт ԥжәаны ицеит ҳәа.

Ачеченцәа ирыдгыларц Ҭырқәтәылантәи ачерқьесқәа (аԥсуа-адыгьатә жәларқәа зегьы, уа ус ирышьҭоуп) аурыс ҕба «Авразиа» шасыс иргеит.

Ашьҭахь, ачеченцәа афронт ԥжәаны ианца, урҭ Ҭырқәтәылатәи амчрақәа рыерырҭеит.

Хыла сара усазтцааузар, аӡәгьы инагӡаны сызидгылом. Ачеченцәа жәлар хацәоуп, рхақәиҭразы фырхатцарыла иқәԥоит, аха аибашьра иалахәым ауаа шасыс ргара хатцароуп ҳәа исыԥхьаӡом, насгьы дара ирҭаху ахақәитра, дара шаҿу ала иалшатцәҟьом. Рыжәлар ацаҟьа хра изанырҟьози. Кавказ зегьы аҿы уи аиԥш аԥышәа баапс ыҟоуп. Убас ҟазтцаз аубыхаа адунеи ианыӡааит. Ииашоуп, кавказаа зегьы убас иҟоуп, рхақәитра зегьы ахҭныртцоит. Аха уажәшьҭа аԥышәа ирымоу рхы иархәан, аҽа методқәак рыԥшаароуп, рзинқәеи рхақәиҭреи дара рҭагылазаашьаҿы иахьынӡалшо ироуртә иҟартцарц. Урыстәыла акәзар, убрыгь адоуш ада абарҭқәа рҿы аҽакы азымԥшааит. Насгьы, уажәы дара ирықәнаго аиҳабыра рхагылам. Агәра ганы сыҟоуп, Урыстәыла иахьа ишыҟоу амчрақәа абри аибашьра зҭахым. Иахьугалак, Чечентәыла Урыстәыла иалоуп, ачеченцәа дара рыжәлар роуп. Ачеченцәа, иаҳҳәап, Урыстәыла иалтцыр, дара ирҭахытцәҟьоу ахақәитра роуп ҳәа агәра ргома. Адунеи аҿы иҟоуп итцегьы еицәоу агыгшәыгқәа, урҭ, адемократиа ҳәа ахьӡтцан, еицәоу иҭадыргылоит. Ақәԥара аҭахуп, аха, амч мацара акәымкәа, ахгьы аҭахуп.

Амза 19 рзы Москва имҩаԥысит СНГ иатцанакуа атәылақәа рхаҭарнакцәа реизара. Уи Шеварднаӡегьы далахәын. Ельцин дшигәӡуаз ҳдырбон. (Аԥсуаа рҿы, Кавказ зегьы аҿы, ианакәзаалакгьы ахацәа

еибагәӡуамызт. Аԥсуаа ауаҩы иеихырхәон, рнапы ргәы инадкылан. Анапеимхрагьы, аказы ианеилаӡо ашьҭахь акәын. Уажәы урҭ зегьы зыԥсахыз, анапеимыхрагьы аҽеаџьарантә иааит. Аха иахьагьы аԥсуара атәы здыруа аԥсуа ахатҵа дигәӡуам. Убрыгь рылазгалаз аҟырҭцәа релитаа роуп, еиҳа зымчу рымҭцаҟьаҟьаразы аԥхьагылара змоу.) Ҳара ҳазтцаара Шеварднаӡе ибааԥсӡаны иқәиргылт. Дара СНГ иалахәу аҳәынҭқарраҟәагьы, иацтәи Аидгылатә республикаҟәа роуп. Урҭ ацентр аҭкыс еицәан автономтә жәларҟәа рыхәаҽераҿы. Аха, уажәшьҭа, хазы ианца, рхахьы рыхшыҩ аау, ҳара иҳаҽепныркылоз рахь цыҭк иадымгылеит. Аха асанкциаҟәеи аблокадаҟәеи шыҟаз инрыжьит.

25–26. Амза 25 мшы еиқәатҵәахеит Аԥсны зегьы азы. Ҭырқәтәылантәи ииааз аԥсуаа, аибашьра иалахәыз, Кәыџаа аишьцәеи шьоуки акаҳуажәырҭаҿы ргәы еибагеит. Аибапҟара аҟынӡа инеибагеит, аха еиҟәыркит. Саатк мцацкәа, аисра ҟазтцаз ацәыршәагаҟәа кылҟьан, уа игылаз машьынак рыҽнавакны, акаҳуажәырҭаҿы иҟаз, итәаз, игылаз – зегьы амца роурыжьит. Аишьцәа Акәыцбаҟәа рҩыџьагьы иацәнымхо ирхәит, ахәышәтәырҭанӡа инаргеит, аха уа иԥсит. Ус акаҳуажәра инеиз рахь уатҵәҟьа иршьит: Аҩӡбак, Сиҷинаак, Чалмаз Борис, Чалмаз Константин, акаҳуажәырҭа аматҵ зуаз аерманык. Дара, абри аиԥш ахлымӡаах ҟазтцаз, Дәрыԥшьтәҟәоуп рҳәеит. Акырҵуазаап арҭи дареи аимак рымеижьҭеи. Урҭ абӷаԥтцәагаҟәа ирҭахызаарын убарҭ ироуаз ахашәалахәы аҟынтә абаць. Ԥаса зынгьы крыфарҭак рбылхьазаарын. Инеины инатәаны, рҽеыԥжәаны, акгьы мшәаӡакәа ицозаарын. Акрыфарҭа зтәыз ианырзымчҳаӡа, ахаҭа рыблит.

Абри аиԥш, ауаҩы ихахьы изаамго ацәгьа уны рмашьына абензин ахьҭарҭәаз идырҳахьаз зегьы аарымхны, илыҟәхәаша ицеит. Амилициа ргәатцәа еилысаанӡа, аҳәаа иахысит.

Урҭ рҭаацәа рыҩнаҭаҟәа рҿы аԥсцәа гҿоуп. Абас ахьыҟалаз атәылаҿы, дара аҩнутҟатәи аусҟәа рминистрра зегьы рхала рматџура шьҭартцар акәын. Аха ҳара ҳҿы зегьы хьадыршшоит. Дара ихьадыршшеит, аха ажәлар рҿы агәыҩбара, агәрамгара ҕәӷәа ннажьит.

29. Телехәаԥшрала ирҳәеит дыԥсит ҳәа апоет Иосиф Бродски. Аԥсышьа бзиа иоуит – дшыцәаз дыԥсит. Иара еиҳарак урысшәала дыҩуан, аха уи ишьаҭаҟәатцәҟьа аурыс культура мацараҿы иҟамызт. Ишдыру аиԥш, Асовет мчра дыхҭакны даман, дҭаркхьан, дыҭрыжьхьан. Иара ус рҳәартә иҽыҟаитцон, амчреи иареи реизыҟазаашьаҟәа еицәеитәуан. Уи аҭцыхәала аҳәааныррцәҟа дахыргеит. Иаргьы уи акәын иитахыз. Уаҟа ирҿиара уси иԥсҭазаареи убас ишьаҟәиргылт, Асовет мчра, Асоветтәыла аӷацәа иаразнак дышьҭырхыртә, Нобель ипремиа иоуртә иҟартцеит, даныԥсы иара иахьиҭахыз аҭыԥаҿ, Венециа дыржит.

Уи дпоет цәгьоуп сҳәом, аха хыла сара исзааигәоу поетым. Иара дхәыцҩын, ипоезиа аҭкысгьы еиҳауп ззуҳәаша итцаулоу иусумҭаҟәа, астатиаҟәа, аессеҟәа импытцытцит. Урҭ, даара интересс иҟатцаны,

знықымкәа срыԥхьахьеит. Уи имоуп саргьы даара зыхә ҳаракны исшьо Платонов изы астатиа. Иҟалап уа, Платонов изы ирыҩхьоу зегьы иреиҕьны уи ирҿиара атҵакы ааирԥшуазар, аха исызианажьуам Лев Толстоии Блоки дахьрыдтцыгьло. Еиҳаракгьы, урҭ закәқәоу, ишгеницқәоу шидыруагьы, иара ипринципқәа иахьрықәымшәо, иахьдырбго азы. Пушкин, Толстои, Блок, иара Урыстәыла иаҟароуп, аурыс жәлар рмилаҭтә гени зыртҵабыргуа. Убри ауп ари изхымгогьы.

29–31. Владислав Арӡынба Москваҟа дцеит. Телехәаԥшралагьы иадырбеит, ирҳәеит ишиԥылаз. Аполитика ду знапы иаку хәмаруеит, ирҭаху акаҿы дырзаагар, кәаталак ҭаҳаршәит рҳәарц. Уажәы апарламент ахь алхрақәа ыҟоуп, рактив ахь иадырбоит. Владислав Григори-иԥа урҭқәа изымдыруа дыҟам. А-ДУМА ҿыц алырхыр, издыруада уа ҳазтҵаарақәа аеакала, еиҕьны ирызныҟәар. Урҭгьы ахәмарра иаҟәытцӡом, аха еиҳа иҳачҳартә ихәмарып ҳәа ҳамгәыӷуеи.

Февраль

1–7. Амшқәа бзиоуп, уахыла итҵаауеит, еынла ажәҩан цқьоуп. Ианвар атцкыс февраль еиҕьны ахы акит.

Ашәҟәыҩҩцәа Реидгыла алитфонд ахеилак аилатәара ҳаман. Дырҩегьых Пицундатәи Арҿиаратә ҩны азтцаара ықәгылан.

27. Иахьа, ишдыру еиԥш, Д. И. Гәлиа имшииироуп. Ибаҟаҿы ашәҭқәа рышьҭатцаразы, есышықәса ишыҟаҳтцалац еиԥш, ҳнеит. Аиҳабыра рахь иара Арӡынба В. Г. дыҟан. Уи зегьы даара иргәаԥхеит. Амузеи ахь аиҳабыра рҟынтәи иҳацҵеит Аҵьынцьал С. А., Аршба В. Ш., Альберт Тополиан. Уатәи аиқәшәара бзианы имҩаԥысит. Бӷажәба Хә. С. иаҳзымдыруаз адокументқәа дрыԥхьеит, Д. И. Гәлиа иԥсҭазааратә, ирҿиартә, ирккаратә усуреи ртәы зҳәоз. Уа инаргаз ашколхәыҷқәа ажәеинраалақәа бзианы ирыԥхьеит, ашәа рҳәеит, иқәԥраа икәашеит. Ҳгәы ҟартцеит.

Атцыхәтәан абри аиԥылара бзиа еилархәеит. Б. Саӷариа убра днеит. Б. Саӷариа дҭоурыхҭтцааҩуп, ҳаҭыр иқәаҳтцоит. Аха, уи уажәы ара даԥхьеит адокумент, алфавитгьы, аԥсуа школгьы ақыртшәаахь ианиаргоз Д. И. Гәлиагьы инапы атцаҩын ҳәа зҳәоз. Уи ус усҟантәи ҳинтеллигенциа иреиҕьыз зегьы рнапы атцарҩит. Аԥсны убри аҩыза иҭагылан, иаҿагылар, дара зегьы кыдтцан иахьыршьуаз маҵара акәым, автономиа ҳамырхӡар ҟалон. Ашьҭахь, Сталин даныҟамла, цасатәи аԥсуа алфавит ахь аиасреи аԥсуа школқәа рышьақәыргылара азтцаара анықәгыла, убри знапы атцаҩқәаз рахь, абриаҟара зхыргахьаз цыҭҩык адымгылеит. Ажәлар еизаны афилармониа азал рҭәны иахьтәаз абриаҟара зхытцхьаз, ичмазаҩыз Д. И. Гәлиа днеины, уи ӡбатәыс изыҟатцатәузеи, цасатәи ара иҟоуп, ирхынҳәтәуп аниҳәа нахыс уаҳа аӡәгьы дзаҿамгылт. Уи атәы ари имҳәаӡеит. Аиашаз, убри аиԥылара иалахәыз зегьы даара ргәы иалсит. Б. Саӷариеи сареи ҳаигәылацәоуп, ас дныҟәап ҳәа сыҟамызт.

Март

3–4. Руслан Цьапуа (Пусиа) сиҵшаан, исеиҳәеит сышәҟәы «Асду» урысшәала Москва аҭыжьразы анабор ҟаҵаны иаазгеит ҳәа. Уи, ҳәарада, сеигәырҕьеит. Урҭ аҷкәынцәа, ус зыӡбаз, еиҿызкааз, ражәа иамеижьозаап. уи акыр иапсоуп.

4. Иахьа Аҧсны Асовет мчы анышьақәгылаз иамшуп. Уажәы лаба зкугьы, ламсы зкугьы Асовет мчра, иахагылаз ирыхҟьаны, аидеиа аутопиара иахҟьаны, ажәлар ауадаҩра баапсы иҭанаргылт, миллионҩыла ауаа ақәӡит. Аха Асовет мчра ахаан, Асовет жәлар афашизм иаиааит, ирыцҟьеит. Ажәакала, ацәгьагьы, абзиагьы, зегьы еимактәым. Насгьы убартқәа ртәы иҵаулан издыруа, даара обиективла иазнеиуа иранажьтәуп.

Хыла Аҧсни аҧсуа жәлари аагозар, ганкахьала, Асовет мчра аиааира, автономиа ироуз, зқьышықәса зҳәынтқарра зцәыӡны иҟаз иҳазнархынҳәит ҳәа агәыҭра ыҟан, аха, аҽаганкахьала, Асовет Еидгылаҿы иҟам аҽа жәларык уи ахаан ҳажәлар ирхыргаз зхызгаз. Ҳара ҳтәқәагьы, ареволиуциа аан, ажәлар рапхьа идыргылоз аӡәырҩы рыгхақәагьы ирхаран) Қырттәыла, анацисттә милаҭтә политика ныҟәызгоз, ҳалацалан, аполитика иатәызгьы, хыла амилаҭ зҵаара иатәызгьы – зегьы харас иҳадҵан, ҿыц иааиҵагылаз аинтеллигенциа инадыркны анхаҩы иҟынӡа аӡәы дрымшаҭеит. Милаҭ ҳасабла ҳақәхра азҵаара рыцыртцеит Асовет Еидгыла ахьынӡанаӡааӡозтәи арепрессиа баапсқәа.

Зегьы дара роуп, март 4, абриаҟара гәыҭрақәа зцыз, Е. Ешба иеипш иҟаз ареволиуционер ду, ауаҩыцқьа дызхагылаз аревком знапы ақәыз ишныҳәоу инхароуп.

20. Иахьа ашәҟәыҩҩцәа рзеипш еизара ҳаман. Амилаҭтә библиотека ахыбраҿы. Абиблиотека адиректор, Б. Ҷолариа, уа аусзуҩы Л. Нацҟьебиа даара ирхианы, ибзианы ҳамҩаҧыргеит. Аизара Баграт Шьынқәбагьы ихы алаирхәит. Аҵыхәтәан ажәа бзиагьы иҳәеит, ажәеинраала бзиагьы дапхьеит. Уаанӡагьы ашьҭахьгьы иқәгылаз, ус асахьазы акәымкәа, дасу ихьуаз атәы иҳәеит. Атипографиа адиректор Роман Аргәынгьы далахәын. Уи атипографиеи ашәҟәҭыжьреи ртәы далацәажәеит, дҳацхраар даара иҭахуп, аха иара еиҳагьы ацхыраара иҭахуп. Ҳтипографиа, ҳашәҟәҭыжьырҭа иагу, хымпада иаҭаху даара ирацәоуп.

21. Иахьа Ҭарба И. К. имшира ауп, 75 ихыҵуан дыҟазар, аха аӡәгьы игәеиҭом. Агазеҭқәа рзы астатиақәа ҿаҳҵеит, аха макьана ишахәапшыша ҳаздырам. Ателехәапшрахьы ҳасны ираҳҳәеит, аха макьана урҭгьы ҿырҭуам. Убарҭ зегьы иахәҭоу аныҟарымтца, ус иныжьтәым. Зегьы ранаҳажьуа мацара, асахьахьгьы хрымпхьаӡо иалагеит. Ашәҟәыҩҩцәа рзинқәа хьчатәны иҟалеит.

21–23. Грышьа Ашьхараа дыршьит. Ддырҳәырц Бзыҧ ақыҭангьы имаз инхараҿгьы иқәлеит. Аха дара зышьҭаз аҧарақәа, Аҟәаҟа,

иҷкәыни изҕабцәеи ирзиҭихьан. Дара ишырҭахыз ианрықәымҿиа, ҭәҭәала дыхәны ицеит. Дшьабангьы дыпсит. Грышьа Ашьхараа, Аҧсныгьы, анҭыҵгьы еицырдыруаз зда дыҟамыз аҧсуа хаҵа, акры злаз, архәашьагьы, анхашьагьы здыруаз, изыцхраатәызгьы здыруаз, иагьрыцхраауаз, зыуаԝышьа ԝашьара акәмыз. 85 шихыҵуазгьы, аҷкәынцәа реиҧш дгылан, иусгьы ҧкымызт. Аҧсны ахьынӡанаӡааӡо даара ргәы далсит. Абас уи иҧсышьа ҟазҵаз агыгшәыгкәа адунеи иқәымзароуп.

Аҧсыжра аҽны, изулак, ицоз шьоукы сыҽрыпшьны сцеит. Уи снеихамгылар сгәы иауҵәҟьомызт. Аҧсны ахи аҵыхәантәи ауаа рацәан, ишиқәнагоз дымԝаҧыргеит. Абри аиҧш аҵәгьара бааҧсы ҟазҵаз ҧшааны, рықәнага ианырзақәмыршәа, уи аиҧш аусқәа иахьа знапы иану зегьы еимырптәуп. Иара Грышьа Ашьхараа иҧсаҭа бзиахааит, Аҧсны атәылауаԝ ду Грышьа Ашьхараа!..

Апрель

2. Иахьа ашәҟәыԝԝцәа Реидгылаҿы апрезидиум аилатәара ҳаман. Алфавит аҧсахразы иҟарҵаз акәҵара ҳалацәажәон. Алфавит, ма ишеибгоу ареформа азутәуп, аҧсыҽрақәа зегьы амхтәуп, ма, уажәтәи акәҵара ишаҳәо аиҧш, иналс-ԝалсны аҧсахрақәа акы иазеицәамзар иазеиҕьым. Инагӡаны ареформа азура уажәы аҳәынҭқарра амч акәхом, уи акры аҭахуп, иагьааамҭам. Ус иналас-ԝаласны иаларгало аҧсахрақәа, зхыҧхьаӡара рацәам ҳаҧхьаԝцәагьы рахьтә изҭахушәа-изҭахымшәа иҟоу аҽыҵга рнаҭоит, аҧхьара иаҟәыҵуеит. Аӡәы-ԝыцьа ирҭаххеит ҳәа ус иныҟәатәым асеиҧш иҟоу аус аҿы. Апрезидиум аҟны зегьы ҳаиқәшаҳаҭны иҳаӡбеит ҳгәаанагара апрезидент иҟынӡа инаагарц. Избанзар, алфавит аҧсахрақәа аиҳабыра рҟынтәи акәын ишалагалаз. Уахь ицашазгьы алаҳхит.

21–22. Иааԝит ачеченцәа раҧхьагыла Дудаев дыршьит ҳәа. Зныказ ихаҳамҵеит. Ус ажәабжь дәықәырҵазар ҟалоит, аполитикаҿы ирымхәыцуа акгьы ыҟаӡам. Иҭыҧ аҿы Иандарбиев, сԝыза, дҟарҵоит рҳәеит. Уи ҳаҭыр иқәысҵоит, аха Дудаев дизымҧсахыр ҟалап. Иандарбиев дышәҟәыԝԝуп, иамур, Масхадови Басаеви руаӡәы дҟарҵар еиҳа иақәнагоит. Зегьы дара роуп, макьана уи агәра аагар ҳҭахымызт. Аха, ашьҭахь, излеилаҳкааз ала, уи дыршьыҵәҟьеит. Икылатәаны иеихсит. Ари еснагь рылахь иаҧыраркуа атерроризм акәӡами?!

Аидыслара ҭәҭәақәа шцац ицоит, наҟ-ааҟ ауаа аҭахара иаҿуп. Аиланхарҭа Аргәын ачеченцәа иргеит рҳәеит, аха аиашаҵәҟьа аилкаара уадаԝхеит. Ҳара адырра иҳамоу аиҳараӡак Урыстәылатәи аибадырга хархәагақәа рыла ауп ишҳауа. Урҭ ирҳәо, ҳәарада, атенденциа амоуп.

27. И. К. Ҭарба изкыз ахәылҧаз мԝаҧыргеит Д. И. Гәлиа имузеи аҿы. Ибзианы еиҿыркааит, анцәа иныҳәартә, ихцәажәеит, иахцәажәеит уи иуаажәларра-политикатә усура, ирҿиаратә мԝа, ипоезиеи ипрозеи рҷыдарақәа ртәы. Иажәеинраалақәа ибзианы ирыҧхьеит.

28–30. Аԥсуа институт аҿы Артур Аншба ирҿиареи иԥсҭазаареи иазкыз асессиа мҩаԥыргеит. Арӡынба В. Г. далахәын. Ажәахәқәа ҟазҵаз зегьы иҵәгьамкәа иҟарҵеит. Иаарылукаартә иҟан З. Аҵьапуа иажәахә. Сара сықәымгылт, аха сгәаанагара ҩны ирысҭеит. Аиашаз, А. Аншба даара иазыҟаҵаз ҭҵаарадырратә усзуҩын. Аԥсуа епостә ҟазара иазку уи иусумҭақәа, иреиҕьӡақәоу иреиуоуп. Сара еиҳарак интересс исымаз, изҩыз аҿы еиҳа сыззааҭгылаз уи илитература-критикатә статиақәа роуп. Аиашаз, уи алитература аԥсабара бзиан еилызкаауаз, даара иақәшәан, иҵаулан иагәылаԥшны ахәшьара азҭоз профессионалтә критикын. (Аԥсуа институт аҿы аус зуаз рахь убас иҟаз профессионалтә критикын В. Дарсалиа.) Хаҭала, сара, Аншба Артур илитература-критикатә усумҭақәа аԥсуа литератураҭҵаараҿы иреиҕьӡақәоу рахь исыԥхьаӡоит. Рыцҳарыс иҟалаз, уи иаамҭамкәа идунеи иԥсахит. Ари цәыӡ дууп ҳнауказгьы, ҳлитературазгьы.

Маи

17. Иахьа хәашоуп. Аинфаркт иахҟьаны иԥсҭазаара далҵит Кәасҭа Герхьелиа. Иара еснагь иҳәалон «аҵәҩан иахиааиз аҵәҩан дахаԥсуеит» ҳәа. Ихаҭа иԥсҭазаарагьы убри иазааигәан. Аеҭымра, амамзаара, ачымазара – абарҭ зегьы ишьҭаԥало ишьҭан. Уи, поет ҳасаблагьы, аӷеакалагьы, даара абаҩхатәра иман. Ашәа бзианы иҳәон, ажәеинраала ибзианы даԥхьон. Аха аԥсҭазаара ауадаҩрақәа иадраӡомызт. Зегьы дара роуп, убарҭ зегьы ирымкәкәаан, аԥсуа поезиаҿы ишьҭа мҩашьо инижьит.

Иԥсыжра аиҳабырагьы цыҭк иадгылт, цaрақәак азоурыжьит. Иара убас, даара аҵьа ихы иаирбеит қыҭак иҵалтцыз, иполитика-уаажәларратә усуракәа рҿы иколлега В. Ашәхаҵаа.

Аԥсыжра аӷены ауаа раҵәаҩын. Аиҳабыра рхаҭарнакцәагьы неит. Алахьеиқәҵаратә митинг бзианы иҩаԥигеит Ашәҟәыҩҩцәа реидгыла амаӡаныҟәгаҩ Никәала Ҳашыг. Даара ажәа бзиа ихиҳәааит В. Занҭариа. Иара Кәасҭа ажәа нижьхьан, иқыҭа иабацәа рыԥсыжырҭақәа рҿы изқәаҭыԥ ҟалар шиҭаху ала. Уахь аҵара иахмырԥакәа еиҿыркааит. Зегьы уахьоуп ҳхы ахьхоу, шьоукы абас заа амҩа иқәлоит, аӷеашьоукы аӷеа цыҭрак иранараӡоит.

19. Иахьа Аҷандара ақыҭан, Дыдрыԥшь амҵаныҳәарахь ицоз срыццеит. Уи аиҳабырагьы алахәын, иара Арӡынба Владислав Григори-иԥагьы. Зегьы бзианы еиҿкаан, аныхаԥааҩ ихәҭаз ажәа бзиа иҳәеит. Арӡынба В. Г. иажәа имроут, асеиԥш иҟоу аиқәшәараҿы иара ишиқәнагаз, ажәлар рныхаҭыԥ ҳаҭыр шақәиҵо иҳәеит.

Акрыфарагьы, уа ишақәнаго, ишаԥу еиԥш иҟан. Аҩы цқьан, ибзиан, аха аӡәгьы амыцхә имжәит.

Ажәытә ныхақәа, урҭ рымҵаныҳәара, ажәлар рыԥсҭазаара иацуп, рдоуҳа иазынханы иҟоуп макьана. Иазыҵҟьатәым, аиаӡаара ырццактәым. Аԥсҭазаара ахаҭа ҟәышуп, уи ишаҭаху иныҟәнагоит,

атып икәнатцоит. Уажәы зегьынцьара уртқәа еитазцәыртцыз, Асовет ҳәынтқарратә идеологиа каҳаит, мап ацәыркитт азоуп. Аҿыц рзымпшаац. Уи ҳаргьы ҳатцанакуеит. Хазы аҳәынтқарра ҟазтцарц зтаху аҳәынтқарратә идеологиа имазароуп.

29. Амш аҽеахьеитанакыз акәу (еилгеит), схы сыхьуа саапшит. Апшаҳәаахьы сцеит, амшын стaлт, аха исхымгеит. Аусурахьгьы сымцар ҟаломызт: Ш. Чкадуа ипиесақәак ашәҟәыҩҩцәа Реидгылаҿы ҳаицрыпхьарц ҳаҟоуп. Уахь сцеит. Хәыҷы-хәычла схыхьгьы тәеит.

Адраматургиа иалкаан еиҳа еитцахоу, еиҳа иахтаху жанруп. Ш. Чкадуа ихы ааирпшит абаҩхатәра змоу драматургны.

Ш. Чкадуа рапхьатәи ипиесақәа, икомедиақәа еснагь апсуа театр арепертуар иалан, еснагь ахәапшцәа аман. Абри ажанр азы иахьа еиҳа ҳзықәгәыгуа дреиуоуп уи. Иара апрозаҿгьы имоуп аҩымта шьахәқәа, иахьа еиҳа зтак ҟатцатәу асоциалтә зтцаарақәа шьтызхуа, аха пcабарала идраматургиатә баҩхатәра апхьа игылоуп. Ибызшәа, илаф бзиоуп, еихышәшәа ицоит шырҳәо иҟоуп. Уажәы ара еилҳаргаз актк иҟоу апиесақәеи аскетчқәеи реизга ауп. Урт рахьтә иалаҳхит асценахь иноугартә иҟоу ҳәа иаҳапхьаӡоз. Актк иҟоу апиесақәа Акультуратә ханқәа рсценақәа рзы, ақалақь аҿгьы, ақытаҿгьы, даара ахархәара рымоуп, еиҳа рымч ақәхоит. Иаргьы дақәшаҳатхеит. Шотеи сареи зынӡа ҳанқәыпшқәаз, Аҟәатәи Апедагогикатә институт ҳанеицтаз инаркны даара аиҩызара бзиа ҳабжьоуп. Аҩызараҟынгьы убас абаҩхатәра бзиа илоуп.

Иун

1–7. Урыстәыла Апрезидент далырхуеит. Ателехәапшрала адунеи ахы тцырхит, иааҟәымтӡакәа убри иаҿуп. Еиҳарак иаҳдырбо Ельцин иоуп. Ихиҿы уакаӡа ичны, илацәақәа тчаа, ибла ахьто умбо, иаргьы дааҟәымтӡакәа ихы апропаганда азиуеит.

Ҳара уажәы адунеизегьтәи апрогресс иатахуп ҳәа пcататәыс ҳхы ҳзыҟатцом, еиҳа ҳаиқәзырхо ҳара ҳзы ипрогрессуп. Уи инымтцәаӡо ҳажәлар рдрама иаиуоуп.

7–15. Саҳәшьа Фениа дааганы ахәышәтәыртаҿы дышьтартцеит. Илыхьқәо акрыҟоуп, аха илынлырпшыр лтахым, ҳара гәырҩас иҟаҳамтцарц. Уи ианакәзаалак ус дыҟан. Лқьиара ҳәаа амаӡам. Ҳан данҳапха, ҳара аитцбацәа, анрагьы аиаҳәшарагьы ҳзуны, ҳзааӡаз дреиуоуп. Аха иианшам ҳәа ззылпхьаӡо азы хьатцшьа лыздырӡом. Лыпcтазаара атәы ишахәтоу иҩызтгьы – иртцагахон. Етеригьы, сызгабцәа Амрагьы, Аминагьы ицаны дырбоит, лхәы ргоит. Бзиагьы дырбоит.

Егьирахь, зегьы Урыстәыла апрезидент иалхрахь рхы кыдуп. Аиашаз, аполитика аныцәгьаха аҟара ипхашьо бла зхам аҽа сферак апстазаараҿы иҟам. Ҳара ҳажәлар, ҳтәыла аразҟазы Урыстәыла иҟало даара ҳазҿлымҳауп.

16. Иахьа Урыстәыла ҿыц алахьынтца рызбатцәҟьоит, апрезидент изы абжьыҭира иамшуп. Убри шызбахо иаҳнарбоит, ҳапхьаҟа илашауоу, илашьцауоу. Уеизгьы аполитика ду аҿы даара ҳзыбзиахар, аӡәк иеипш ҳзеидгылар, ҳхы ацәаагоит. Ҳара ҳхақәиҭра ҳнапала ишаагаз адунеи иадыруеит, ус узагәҭасуам.

Ахәылпаз телехәапшрала ирҳәо иалагеит абжьыҭира алтцшәақәа ахьынӡанеихьоу. Ельцин аԥыжәара имоуп ҳәа иадырбоит, зны рҿы акуа, зных ргәырпса ҟалазшәа. Аҩбатәи атур азы Зиуганови иареи аанхеит. Ихтны ирҳәеит абжьыҭираҿы Зиуганов даиааит, аха уажәы, акоммунистцәа рҳәынҭқарра анкаҳа, акоммунист иусура уадаҩхоит, убри аҟнытә дацрамлазар акәхап.

Урҭ иаарываижьуан Лебед. Уи уажәшьҭа Ельцин иганахь диасыр цәгьа ибом, изларҳәо ала. Ельцин идгылаҩцәагьы иаргьы иҟарымтцаз, акы ыҟам, ари аипш аус ду иалахәаахәҭуан. Идгылогьы иаргьы Урыстәыла, аурыс жәлар ду ирыҟәнаго ракәӡам.

18. Иахьа Н. Ҳашыги сареи ареспублика апрокурор хада Цьергениа А. М. иҿы ҳаҟан. Рапхьа Пицундатәи ҳус азы агәыҵра ҳаиҭан, уажәы алтцшәа ҳазыпшын. Аха иаразнак игәаҳҭеит, уи аус ихы алеигалар рацәак ишиҭахым. Аҭагылазаашьақәа ртәы шидыруазгьы гәаҳҭеит, уи ҳара ҳхапыц зҿахьоу ауп. Итцегьы иҭитцаарц шиҭаху ҳаиҳәеит. Ҳаргьы, иҟаҳтцозиз, иҭабуп, ҳапшуп ҳәа иаҳәан ҳцеит.

Нас, машьынак пшааны, Б. Шьынқәба дҳаман, Д. И. Гәлиа имузеи ахь ҳцеит. Уа Самсон Чанба игәалашәара иазкыз аипылара ыҟан. (Уи диижьҭеи 110 шықәса ҵит.) С. И. Чанба Апсны аполитикауаажәларратә сфераҿы, акультураҿы, хыла алитератураҿы даара иалукрааша аӡәы иакәын. Атцарадырра азтцаарақәа рҿы, апсуа школқәа ртцагала реиқәыршәараҿы, Апсны ашәҟәыҩҩцәа реиҿкаараҿы, алитература иатцагылоз аҿар рааӡараҿы, апсуа драматургиа, апроза ҿыц ашьақәгылараҿы ицьабаа хәы амаӡам. Уи иуаҩра идура атәы аилкааразы апоет Л. Лабахәуа ашәҟәыҩҩцәа Реидгылаҿы иус анырырӡбоз атцыхәтәан иихәаз ажәа ада акгьы аҭахым. Уи иалахәын усҟантәи ашәҟәыҩҩцәа реиҳараҩык. Аӡәы-ҩыцьа ҿырымҭит, егьырҭ зегьы ршьапы иқәгылан ирҳәоз усҟантәи аамҭазы ашьра злаиқәыртцашаз акәын. Урҭ уи ала рхы ҿырхуан, дара рхаҭақәа амчра шаҟа ирыхьчо алаадырпшырц, шьоукгьы Л. Лабахәуа ибаҩхатәра ду ахь ирызхымгоз атцашьыцрагьы ацдырхыраауан. (Ашьыцра баапсы, иааӡарым, ҳажәлар рыҩнытцҟатәы рчымазарақәа ирeиуоуп.) С. Чанба усҟан Ашәҟәыҩҩцәа реидгыла хантәаҩыс даман. Уи убас ихыркны, аҩнытцҟатәи акультура агымкәа дцәажәеит, убри ицәажәара ииҩқәаз рахьтә иреигьқәоу иреиуоуп ҳәа исыпхьаӡоит. Апоет Л. Лабахәуа, абаҩхатәра бзиа змоу шпоету, цьара гхақәак имазаргьы, аҿареи аизҳареи иацу роуп, урҭ рыриашара иақәхо амч шимоу уҳәа ртәы. Ҳәарада, Самсон Иаков-ипа дацәымҩашьо идыруан, уи шианармыжьуаз. Иара Л. Лабахәуа, излеилкаау ала, Кәыдры апшаҳәаҿы

днаган аҟәҟәаҳәа инеигәыдтцан дыршьит, ажәлар раҕа ҳәа. С. И. Чанбагьы иара убра днаган дыршьит. Уа ииаанымгылакәа, иаб аҭаҳмада Кәагәгьы, абахҭа дҭаршьит. Сталин даныҧсы, ҧсцарҭақәак аныҟала, С. И. Чанба ддыриашеит. Иахьа Аҟәа аулицақәа иреиҳау акы, Аҧсуа драматә театр ихьӡ ахуп, аҿапхьа ибаҟа ықәгылоуп. (Абарҭқәа зегьы рышьҭахь, ицьоумшьар залшом, аҧсуа коммуністтә хеидкыла еиднакылоз аҵара змаз, 1922 шықәсазы Аахыҵ Кавказтәи афедерациа (ЗСФР) Аҧсны Қырҭтәыла иалакны, раионк азинқәа иреиҳамкәа иаҭан, алаҵараз зыбжьы зҭиз.

Уажәы С. И. Чанба изкыз аиҧылараҿы иҟан ихшара. Иҧа И. С. Чанба, уаҳа назҭахым арҧыс, иҧшра-исахьа, идырра, аха аҧсшәа акәым, ус аҧсуаа рыҧсҭазаара рацәак издырам. Уи акраамҭа Аҧсны дыҟамызт, Урыстәыла аматҵура далан. Иҧҳа ара Аҟәа дыҟан еснагь, аха убрыгь лаб ирҿиара ус, иуаажәларра-политикатә усура дацәыхароуп. Уеизгьы дара ахьыҟоу акыр иаҧсоуп. Б. У. Шьынқәба дцәажәеит, иѡны имаз атекст даҧхьеит. Уа иҳәан С. И. Чанба иара ирҿиаратә мѡа алагамҭаз даара дышицхрааз, анапы шидикылаз атәы. Телехәаҧшралагьы убри иқәгылара мацара ауп иадырбаз.

Иуль

1–3. Урыстәыла апрезидент иалхразы абжьыҭира аѡбатәи атур мѡаҧысит. Уажәы уа ииаҟарҵо зегьы адемократиа ҳәа иашьҭоу, изакәытҵәҟьоу аадырҧшит. Ателехәаҧшра, арадио, агазеҭқәа реиҳарак дара ирҭахыз мацара акәын ирҳәоз. Адунеи аимпериалистцәа реиҿагылара зда царҭа ахьамамыз аҟынӡа ианынаӡозгьы, акоммунистцәа ариаҟаратҵәҟьа аҳәынтцәа рықәрымҭәацызт. Дара зыдгылоз акандидат Урыстәыла ахи аҵыхәеи дакәдыршеит. Дахьнеилак, арахә аҵыка анрырҭо аиҧш, аҧара рылары жьуан. Уи аламҭала апритивизациа ахьӡтцан, Урыстәыла ду ахә аҵызххьаз, амал згаз акы иамеигӡеит, дара ртәы ныҟәызго дықәдыргыларц. Урыстәыла милаҭ ҳәынҭқарран инымхарц иашьҭаз абас ашьаҿа ду ҟарцеит, уи аҧсҭазаараҿы ашьақәырӷәӷәаразы. Лебед иоуз абжьқәа Ельцин изацырҵеит, иаргьы аматҵура ирҭеит. Аха, уи дзеиҧшроу ала, шықәсыкгьы уа дызнымхар ҟалап.

6. Асааҭ 11 рзы Арӡынба В. Г. гәыҧѡык ашәҟәыѡѡцәа, Ашәҟәыѡѡцәа реидгыла ахадара дрыҧхьеит. Уи иара аинициативала иҟаитцеит. Конкретла ҳазлацәажәаша алхтәын. Раҧхьа ажәа сара исырҭеит. Атеориа саламлакәа, еиҳа ҳзыргәаҟуаз, ирласны зҭыҧ иқәтатәу ҳусура бжамҽамны иҟазтцо ртәы сҳәеит. Б. У. Шьынқәбагьы дцәажәеит, убригьы ихьаақәа ртәы иҳәеит. Шәҟәыѡѡцәақәак ицан, иаан, аибашьраан аҧсуа театр актиорцәа аҵхырааразы иаарышьҭыз аҕба аидара ақәырхуан, ашәҟәыѡѡцәа иақәырхуамызт ҳәа иааҟәымтҵакәа аҳәара иаҿын. Сара ирҿасырхьит. Аиашаз, амраҭашәарахьтәи афронт аҿы ѡынтә-хынтә сахьымнеиз, хырхарҭа ыҟамызт, аха знымзар-зны

уажәы ас зҳәо рхабар цьаргьы исымбеит. Аиҳабыра ҳарбап, аӡәы игәапхап ҳәа имхәыцкәа ацәажәара ачарҳәара иаҩызоуп. Аҵыхәтәан дцәажәеит, иара Арӡынба В. Г. Инеипхьазгьы хыла-хшыҩла, хатҵатҵас аицәажәаракәа ҳзыҟамтцеит. Ҳҩагылан ҳцеит, аурысқәа ишырҳәо аипш, “не солоно хлебавши”.

11. Амра кыдшәеит, ашоура баапсхеит. Дыпсит ақыртуа поет Шоҭа Акобиа. Уи цьаргьы дымцакәа ара дыҟан. Иахьа ипсадгьыл аҿы, Цьвари ипагьы дыржуазаап, Шоҭа уаанӡагьы дычмазаҩын, аха ари арыцҳара ипсра арццакит. Уи хышла дкәабамызт, дареи ҳареи ҳаизыҟазаашьа азтцаара ҿы урт зегьы штакы еицтахысуан, аха ҳара ҳгәы далсит. Уи акраамҭа Апсны Ашәҟәыҩҩцәа реидгылаҿы ақыртуа сектор хантәаҩыс даман. Дпоет цәгьамызт. Ҳаргьы ҳара ҳтәы ҟаҳтцароуп. Нас, ибаҩ иара дахьиз, ипагьы дахьыржыз идгьыл ахь иргоит.

12. Иахьа ашьыжь Н. Ҳашыги сареи В. М. Цыгәба ҳицны Ш. Акобиа дахьыгҿаз ҳнеит. Пытҩык ашәҟәыҩҩцәеи агәылацәеи ыҟан. Аӡәгьы ажәа иххәаара дақәшаҳатымхеит. Сара ажәақәак сҳәеит, апсуа шәҟәыҩҩцәа рыхьӡала. Абар исҳәазгьы: «Шоҭа Акобиа был мастером главного дела всей его жизни – поэзии, художественного слова. Далеко не всегда был усыпан розами жизненный и творческий путь покойного. Он был труден, противоречив, как само время, в котором ему пришлось жить. Но в нём самом оказалось достаточно упорства, настойчивости, мужества, чтобы преодолеть их. Главное, не были напрасны эти упорства, и настойчивость, они дали свои плоды, он создал хорошую семью, оставил всем потомкам память о себе через более долговечное – художественное слово. Смерть обобщает всё и не терпит подробности, и мы, повинуясь ей пожелаем ему, чтобы был блаженным путь, на который он только вступил, была пухом земля, которая примет его останки. Амин!»

Ажәакала, ҳара иаҳуалыз ҟаҳтцеит, убас иаҳдыртцахьан ҳара ҳабацәа, урт рабацәа, убас аҳәоит ҳара ҳкодекс хада – Апсуара.

15–16. Ҳмаҭацәа Нари Кани ҳа ҳҿы иҟоуп. Уажәазы Инара, раҳәшьеитцбы, аҩны дынрыжьит. Урт ара иахьыҟоу ҳара ҳзы ихәшәуп. Уеизгьы, ахәычқәа аҩны иҩнахеит, уаҩтцас ахәмарыртa рымам. агаҿахь ҳанбажәго ҳәа ипшуп. Еҭери дшааҭацәз еипш урт уахь илгоит. Ашоура ғәғәахеит. Еҭери зынӡа илзычҳауам. Димагьы уи азы лара лахь дцеит. Дима аус иуеит, уи даара ҳаигәырғьоит. Иара акариера зынӡа дашьҭам. Ҳахшара зегьы ус иҟоуп. Сара сыхәҭаахьала, уи даара исгәапхоит. Дима аҩызцәа бзиақәа имоуп, ицеибашьуаз рыдагьы. Иаргьы аҩызара бзины иныҟәигоит рҳәоит. Насгьы, агәра ганы сыҟоуп, уи иапсам, иаҭәам аус ихы шалеимгалоу, дшацәыхароу. Иҟаитцаз зегьы абри ҟаимтцандаз ззуҳәо акы узрыдбалом. Уи ҳара ҳзы иреиҳау насыпуп.

Хьаас исымоу, Алики, Амреи, Ланеи, Арзики роуп. Урт Москва инхацәеит. Ахәыҷқәа убас игәхьаазгоит. Дук мыртцыкәа Апсныҟа иаап ҳәа сгәыгуеит.

22–24. Ақәақәа ауит. Еиҳа ипсгарҭахеит. Адәахьтәи сусқәа сеырхаршәалан, изыԥқәоу рыдагьы, сапхьоит. Уажәы апхьара саҿуп Музиль иԥымҭа «Человек без свойств». Ароман ҳәа иақәԥуп, аха ари зынӡа ичыдоу жанруп, макьана зыхьӡ рмыпшаац. Насгьы, иазыҟатцоу апхьаԥ даҭахуп. Ҳәарада, ари проза ҿыцуп. Иамоуп ачыдара ҿыцзақәа, аха афилософиеи агәҭахәыцрақәеи хырҟьацәазар ҟалап, абаԥ мачцәазар. Ароман еицгәарҭеит, аха иаҿыпшуа, уи астиль шьтызхыз макьана имачзар ҟалап. Иаҳҳәап, «Сто лет одиночества» роман ҿыцуп, уи аеа традициақәак ирхылтцит. Аромантцәҟьа ажанр аҿы иаарласны уи зегьы ирзеипшу катцәарахеит. Музиль ироман анырра ус ирласны изыҟалом, аха хәычы-хәычла ашьтақәа аннатцоит адунеизегьтәи алитература, уи ахәтаа аланагалоит.

Ариабжьарак Еҭери лыгәқәа еиқәшәам. Аҳақьымцәа рахь дцан, стенокардиазар, ҟалап рҳәеит. Уи ианакәзаалак лгәы бзиан, ажәа аҟнытә ишырҳәо аипш, ҳаԥны зхагылогьы лара лоуп. Аусура (англыз бызшәа артцаԥыс аус луеит ашкол №4 аҿы), аԥнус, лыхшареи лматацәеи раазара – зегьы дрыхьӡо дааиуеит иахьанӡа. Ари ахәышықәса илыхтылгахьоу, зычкәынзатцә аибашьра амца иалагылаз илгәаҟхьоу нацтаны зегьы лзеизеит. Зегьы ҳаилалан лыпсы лҳаргароуп, хымпада.

25–28. Ашәҟәыԥԥцәа реидгылаҿы аизара ҳаман, хыла ҳлитературахь ҿыц иааиуа рызтцааразы. Хар змамкәа зхы аазырпшыз шамахамзар зегьы Ашәҟәыԥԥцәа реидгылахь иҳадаҳкылахьеит. Уинахыс макьана аӡәы ицәаарагьы ҳаимырбац. Ууанӡа хәы змаз зегьы рыхә анкаҳауа, макьаназтәи цқьа ирымтцац акапитализм ианамеханакуа, ари апроцесс алитературагьы атцанакит. Уи, ганкахьала, иахьеигьу ыҟазар ауеит, ираӡагахар, алитературахь инеиуа, аҳәатәы змоу, изымҳәар псыхәа ыҟамкәа иқәнакыз мацара ракәхар.

Чечентәыла аибашьра еихсыгьра амаӡам. Ажәлар даара ашәарҭа иҭагылоуп, цытԥык еиқәхаргьы рҿы еилымго аҟынӡа инаргоит. Егьырҭ кавказтәи ажәларқәа, иара Чечентәыла агәылацәа, ари ас иақәымтәар акәын, ирыбжьагылар, аибашьра аанкылан, аеа ӡбашьак азырпшаарц. Макьана зегьы рыпсы ӡаны ипшуп, уи, ҳәарада, ихатцарам.

Ҳара апсуаа хьаас иҳамоуп, аха аеакы ҳалымшартә ҳтагылоуп. Ҿыц напы ҳдыркыр ҟалоит. Ус ҳапшуп. Ачечен жәлары даара ахатцара злоу, уи иагьаазырпшыз жәларуп, ма уаԥтцас апстазаара, ма – аҟамзаараҳәатцәҟьа ҳәа игылоуп. Зегьы дара роуп, инкылатәуп. Идыру усуп, ари адунеиаҿ хақәитра наӡа ҟалаӡом. Иҟаӡам аидеал ухы ақәутцаргьы, адунеиажә амгәа ҟәырчгьы аргом.

Аакьыскьа ҳара ҳҿы дыҟан саншьа ипҳа Рониа Кәарчиапҳа. Уи сара сатцкыс акыр деитцбуп. Ҳанхәычқәазтәи ажәабжьк салҳәан, ицьасшьеит: сара еикәаҭала акы сцәуазаарын. Лара лхысга нацәа наган сахьасуаз иқәылкызаап: «Иқәх, сасуеит», – уҳәан, иузыгәағьуам

ҳәа иқәсымхит лҳәеит. Ианылмуӡа сасзаап. Лнацәа зынӡа ихнамҵәеит, ҳәарада, сымч зегьы еизганы сасуамызт, аха акаасыгымхазаап. Ҳабжьқәа заҳаз саҳәшьцәа ыҩны иааин, лнацәа ааидкылан иҿарҳәеит. Дқәыпшын, ишырҳәо еипш, лжьыжәла бзиан, иҕьеит. Уажәыгьы лнацәа ҭарффалан, ашәахсҭа мҩашьо ианып.

Август

1–2. Шьакаиа Ш. М. ипҳа, ахорват имоу, дааны дыҟан. Лаура лыхьӡуп. Ашәҟәыҩҩцәа реидгылаҿы днеит. Акыр ҳаицәажәеит. Дҟәышуп, насгьы, лаԥсуара лныԥшуеит. Аҿа тәылак ахь иаго, рыԥсадгьыл агәхьаагара рымоуп, насгьы рыжәлар рыбзиаракәа зегьы еиҳа игәарҭартә аҭагылазаашьа роуеит. Лыԥшәма, ахорват, анаукақәа дырдокторуп, ажурнал редакторс дамоуп. Загреб инхоит. Уи иҭахуп аԥсуа шәҟәыҩҩцәа рҩымҭақәак. Илызсырхиеит. Аԥсни Хорватиеи рҭагылазаашьа ахьеипшқәоу рацәоуп лҳәеит Лаура. Убрагьы арагьы аибашьра ашьҭахьтәи адепрессиа ыҟоуп ҳәа лгәы иаанагоит. Сахьаҭыхыҩцәақәак русумҭәқәагьы лымазар лҭахуп. Хьызҳәала Г. Лакоба иусумҭақәа рҟынтә. Уи ҳара скульпторк иаҳасабала ауп дшаадыруа, аҿыханҵаҿгьы аус иуазаап. Ирҿиара аԥсуа ԥсҭазаареи аԥсуа культуреи ракәымкәа, адунеи аҿы еицырдыруа аусумҭақәа роуп еиҳарак хыҵхырҭас ирымоу. Аха лара ус ианылҭахха, урҭ ахьылԥшааша ахы дықәҵатәуп. Аԥхьаҟа ишысҳәазеипш, лара лтәала, Аԥсны дапатриотуп, аха лан лышьҭрагьы (лан дқырҭуан) ахьылныԥшуа ыҟоуп. Илӡар лҭахуп, аха зны-зынла илцәаргамахон. Зегьы дара роуп, иланаҳажьып, ҳара ҳҵас ус аҳәоит.

5–7. Чечентәыла аибашьра еихсыҕьра амам. Уажәы, дара ачечен еибашьцәа Грозныи иақәлеит. Ирҳәом акәымзар, ақалақь агәаҟынӡа инеихьеит. Иара убас иргеит ақалақьқәа Аргуни Гудермеси. Дара изларыԥхьаӡо ала, ари реибашьра аетап ҿыцуп. Ара адунеизегьтәи аполитика дугьы алахәымкәа иҟаларым. Зегьы дара роуп, уи нкылашьак аҭатәуп. Егьызхарам ауаа рацәаны инҵәоит. Насгьы, аперспектива атәы иазхәыцтәуп.

Афилармониаҿы иҟан Алиса Гыцба лконцерт. Уи Москва Гнесинаа ринститут далган, астажировка дахысуеит рҳәеит. Лыбжьы бзиоуп, иақәнаго ашәаҳәаратә культурагьы лымоуп. (Маҷк инеиҳаны артистра аҵзар иаԥырхагамызт.) Азызырҩцәа даара ибзианы дрыдыркылеит Б. Шьынқәба иажәақәа рыла иҩу «Амҳаҵьыраа ргарашәа» лҳәеит. Аха ажәақәа зтәыз рымҳәаӡеит. Уи Баграт игәнигеит. Ҷанба Нодар сажәақәа ирылхны (апиеса «Амшуаара» аҟнытә) иҩыз аелегиагьы лҳәеит. Ҳахьдәылтцыз Арӡынба В. Г. сареи ҳаиқәшәеит. Уи дыччо ус иҳәеит, уара апроза акәын иуҩуаз ҳәа сыҟан, ажәеинраалақәагьы уҩуама ҳәа.

Аминистрра акабинет аҟынтәи иасны исарҳәеит, Минск имҩаԥысраны иҟоу ашәҟәыҩҩцәа Адунеизегьтәи рконгресс ахь иуԥхьоит ҳәа.

Уи, ҳәарада, ибзиоуп, аха уахь ацарагьы ус имариам. Нас – ацагагьы аҭахуп.

7–9. Афакс сапхьеит: Белоруссиа, Швециа, Урыстәыла рпенклубқәа имҩапыргоит аконгресс, «Амчреи зхы иақәиҭу ажәеи» атемала ҳәа. Уахь иаапхьо рахь аҩбатәи аҭып аҿы игылоуп «Абхазия». Уи алфавитла иахьеиқәыпхьаӡо азы ауп, аха, уеизгьы, угәы иахәоит. Асовет Еидгыла еиднакылоз ареспубликақәа зегьы рхаҭарнакцәа ыҟоуп. Пасатәи автономиақәа рҟынтәи – Апсни Чечентәылеи рхаҭарнакцәа. Чечентәыла аибашьра еихсыҕьра амам. Ахаҭарнак дахьнарпхьаз акыр иапсоуп, уа иҳәозар акәхап ижәлар рҭагылазаашьа.

(Асабшеи амҽышеи, ҳаибашьра ашьҭахь араионқәеи ақыҭақәеи рҟынтәи ииаан Аҟәа инхаз рраионқәа рқыҭақәа рахь ицоит. Аҟәа дырҩегьых ахы иақәиҭыртәит рҳәоит аҟәаацәҟьа, иахыхәмарны).

Еҭери еиҭах лгәы бзиам, ҳлыршәеит. Ахьаа лымоуп, аратәи аҳақьымцәа хыла илыхьуа закәу рзымҳәеит. Даапсеит рҳәеит. Уи ҳаргьы иаадыруеит, ари ашықәсқәа рзы илхылгаз зеьы лыхьӡеит. Шаҟа ҵуазеи псшьара, ҽыхәышәтәра ҳәа цьара дымцеижьҭеи.

14. Иахьа ақырҭқәа Апсны иақәлеижьҭеи пшьышықәса ҵуеит. Ари ансгәалашәо, зегьы иҿыцны исхызгоит, ҳшыҟанатцаз, ҳхы шыҟаз, ҳгәы шыҟаз. уи аламҭала Аҟәа иианы инхаз ақырҭқәа амаамынқәа реипш еипхыҳәҳәо, зықьҩыла аизарақәа ҟарҵон. Ганкахьала, егьа ус акәзаргьы, аибашьратцәҟьа иалагап ҳәа ҳаҟамызт, аха, аҽаганкахьала, ҳаргьы ус ҳтәаӡамызт, даара ҳгәыҳҽанны ҳаҟан. Ақәпара иадамхар ҳәа, ажәлар акыр иазыҟаҳҵахьан. Абри аибашьра баапсы аҿы, хыпхьаӡарала, цьапҳаныла акырӡа иҳаиҳаз ақәылацәа ирҽагылан, ирабашьны, аиааира згаз ҳажәлар – ирылшаз ахәшьара, иахәҭоу ажәа аҳәара уадаҩуп. Иҭахаз рыхьӡ-рыпша псра ақәымзароуп, ахааназ иҽырпшыган инхароуп. Инхаз, иҟоу зегьы анасып иаша агьама нагӡаны ирбаратә, рхатәы ҳәынтқарра еиқәхапса иҟартцартә, Анцәа Ду ирманшәал!

Иахьа, Афырхацәа ахьжу ашәҭқәа рықәтцаразы ҳахьгылаз, аиҳабыра – Арӡынба В. Г., Гагәылиа Г. Л., Аршба В. Ш. сыргәылакны идәықәлеит. Сара срылтцырц салагеит, аха Арӡынба В. Г. имуит. Шәҟәыҩҩык дҳалагылан ҳнеир ҳтахуп иҳәеит, дааччӑн. Нас саагылт. Аха, иџьоушьаша, телехәапшрала ианадырбоз, излаҟартца сыздырам, абзиа аҟатцараҿы рбаҩхатәра еснагь иазхаӡом, аха ара самбартә иҟартцеит. Ус акала сҽыдсырбоит ҳәа сара ианакәызаалак сашьҭамызт, сыхгьы иаҭәасшьомызт, аха дара ателехәапшра абасҟак изыччӑрхәузеи.

23–31. Минскҟа сызцозар ҳәа, уа исҳәаша ажәахә аҩра саҿуп. Ҳара убасҟак абри аибашьра ҳшеибаку ҳагеит, иахьа адунеи аҿы, аполитика ада, егьирахь рхәыцшьа аҽшапсахуа агәаҭаха ҳмоуц. Даара иазхәыцны иҩтәуп, ахаҳә еиҟәнамжәозаргьы, уаҩы далаӡартә. Уа инеиуагьы, ус башамашақәак ракәӡам, ихәыцуа, асахьаркыратә ҟазараҿы ипышәоу роуп. Мацара сара саҵанакуазҭгьы сымцаргьы

ҟаларын, аха ара «Абхазия» ҳәа иахьану аҿапхьа сыхьӡи сыжәлеи арбоуп. Аԥсны ахьӡала сцәажәароуп. Уа сцара ахьырызбаз аурыс Пен-клуб аҿоуп. Уи уажәы дахагылоуп, ашәҟәыҩҩы ду, ахәыцҩы, Аԥсны иаахьоу, ицахьоу, ҳатыр ҳақәызҵо Андреи Битов. (Пен-клуб ҳара ҳҟны аҟаҵара иазхәыцтәуп, убрагьы иара Битов хымԥада дҳацхраауеит.)

Иацы дыԥсит Леуарса Касланӡиа. Аҵыхтәантәи адуқәа ацара иаҿуп. Л. Касланӡиа епохак ҟаиҵеит аԥсуа театр аҿы. Уи, ииашан, даара дактиор дууп, адунеиаҿ иарбан театрзаалак аҿы ихы аирԥшыртә. Асценаҿы иихәмаруазаалак иагирхомызт, еиҳа анилшоз, иҕәҕәамҭа данықәыз аиԥш, дыхәмаруан. Аԥсуа культура аҕацәа икыдцалаӡан ианрымазгьы, аԥсуа театр аҿы Л. Касланӡиа Отелло ироль данызхәмаруаз аԥсшәа змаҳауагьы неиуан. Уи, ҳәарада, Асовет Еидгылаҿы еиҳа еиҕьны уи ароль ду назыгӡоз дреиуан. Ҳара ауаа рахь ҳцәыргара, ҳаҟаӡамшәа иадырбарц иашьҭаз, ҳамҩақәа зегьы зкыз ҳаҕацәа иалдыршомызт акәымзар, Асовет Еидгыла ахьынӡаназаазо деицырдыруа дҟалон. Зыԥсадгьыл бзиа избоз, зыуаажәлар рус азы зхы иамеигӡоз ари актиор ду акыр илшеит ижәлар рхы агәра ргартә, рбаҩхатәра рызрылымшьаартә аҟаҵаразы. Иԥсаҭа лашахааит!

Сентиабр

1. Есуажәааны абри амш сгәы иҵалоит, раԥхьа ашкол ахь санцаз инаркны исгәалашәо салагоит. (Ари атәы еснагь исыҩуеит.) Сентиабр акы, ашколқәа сызҭаз, агәахәара сызҭоз шырацәаз аиԥш, ахьаақәагьы ацын, ҳамаҭәа-ҳҩыҭәа ианагыз ыҟан, иҟан артцага шәҟәқәа аныҟамыз. Ашкол аҿы есышықәса аҵарадырра иҿыцны иаҳзаанартуаз адунеи, урҭ ирыцыз агәыҕра дуқәа, артцаҩцәа бзиақәа ахааназ хашҭра зқәым сгәалашәараҿы. Ашколаҿтәи артцаҩцәа ргәыблра аҽеакӡоуп. Абарҭқәа зегьы рзы уи ишныҳәоу инхоит сыԥсҭазаараҿы.

7. Иахьа Минск аконгресс азы исыҩуаз ажәахә салгеит, ахҩылаара ада акгьы агымкәа. «Человек без свойств» аԥхьара садхалт. Уи ус иаахәжәангьы узаԥхьом. Садхалеит, аха сгәы ԥнамҵәаӡеит. Еиҳа-еиҳа еилыскаауеит ари даара ишҩымҭа дуу. Уи реиуоуп адунеизегьтәи алитература иалшаз етапк аҿы ихыркәшо, амҩа ҿыц ахь изырхо аҩымҭақәа. Зныказ убри абаҩ агызшәа збеит, аха уи ус акәымхеит, ара ихадоу асиужети афабулеи ракәзам, атекст ауп. Уи аҽеакала еибаркуп, аха убас еибаркуп, цәаҳәак узыбжьамыжьуа. Атекст ажәа сахьарки, афилософиеиеи, амузыкеи ирылхуп.

11–17. Минскҟа сдәықәлеит. Аҳәааҟынӡа сызлацо амашьына саҳәшьаԥа Валери Лагәлаа исызирхиеит. Анцәа иҵышьала, амашьына иҭасыртәеит уахь ицоз И. Ашәхәаҵааи (Вл. Ашәхәаҵаа иԥа) иҩызаки, уа аҳәаа ахысрақәа рԥышәа змоу. Амацәаз ҳҭакуп усгьы. Аполитикатә цәыбзақәа, Шеварднаӡе раԥхьа днаргылан, ирызбаз, цәгьаԥсышьа роуртә. Ҳаҳәса рыцҳақәа, зыҭитәқәа зманы еизаз, зҭаацәа ныҟәзымгар

цсыхәа змам, узрылымсуа ирацәаҩын. Исыцыз аҷкәынцәа ирулак аҳәаа сахыргеит. Иаразнак амашьына ныскылт, Адлер аеропорт аҿы снеит. Минск ҳазгарц иҟаз аҳаирплан ианаамҭаз имааит. Аҳаирплан иазыԥшыз рахьтә ҭаацәаки сареи ҳаибадырит.

Ауха асааҭ 12-нӡа ҳзымԥрит. Минск исԥылоз аҳаирплан уаха изаа-ӡом ҳәа рарҳәазаап, ицахьан. Издырыз ахаҵеи иԥҳәыси рыҩныҟа сыргеит, даара ибзианы сныҟәыргеит. Ашьыжь Пен-центр ахь аҭел сасын, исарҳәеит афорум асасааирҭа «Белорус» аҿы иузыԥшуп ҳәа. Зыҩны сыҟоу аԥшәма схала соуимышьҭит, таксила сигеит, анцәа диныҳәартә.

Уа сахьнеиз А. Битов дысԥылт, аҭамзаара шьҭеитцеит сԥылара абас иахьырзеиҿымкааз, сгәыдикылт-схыдикылт. Уи данызба нахыс аҩны сыҟазшәа схы збон.

Асасааирҭа ахаҭа ахәаада иқәгылоуп, архитектурагьы ибзи-ан еиҿкаауп. (Минск ақалақь зегьы 1941–1945 шықәсқәа рзтәи Аџьынцьтәылатә еибашьраан еилаԥыххаа иқәырҵеит аҟнытә, ари иҿыцны идыргылақәаз иреиуоуп.) Уи аконференцзал ҭбааҭыцәи аресторан бзиеи амоуп. Ареторани абари Смирнофф ҳәа англыз бызшәала аӡәы ихьӡ ахын. Минск Европа – Скандинавиа, Польша, Балтика аҿықә анырра амоуп.

18 ахәылԥаз иалагеит аизара. Иаадыртит, ақәгыларакәа рхы ркит аԥшәмацәа, абелорусцәа – ашәҟәыҩҩы Быков. Уи шәҟәыҩҩы бзиоуп, иҩымҭақәа реиҳарак аибашьра иазкуп, ихьӡгьы инахаран инаҩхьеит. Белоруссиатәи Пен-клуб деиҳабуп. Абелоруссцәа рықә-гылараҟәа зегьы даара иғыҵкын. Реиҳабыра, еиҳарак Лукашенко хаҳәыртцәиа иҿагылон, адиктатурахь ихы хоуп, ажәа амҩа икит ҳәа. Аконгресс ахәԥса ршәеит Швециеи Белорусстәи Сорос ифонди. Лукашенко дзыхҭаркызгьы Урыстәыла еиҳа иахьадицәыло азы ауп. Афорум даара даныԥшуан Украинатәи апоетесса бзиа, анкьатәи адессидент Нина Костенко. Уии сареи ҳанеибадыр инаркны акыр ҳаицәажәеит. Даара ахә ҳаракны илшьоит аԥсуа жәлар риааира, рфырхатцара. Лықәгылара бзиан, аха Урыстәыла даҿагылацәон. Лара иласымҳәеит, аха лықәгылара убри ахәҭа хжәацәан. Убас, убра ҳаибабеит Белла Ахмадулина уажәтәи лхатца Б. Мессерери сареи. Убра ҳаҟанаҵ гәыцхәык иеиԥш дысзыҟан. Уи идыруан Беллеи сареи курск аҿы ҳшеицтәаз, лара псшьара акырынтә Аԥсны дшаахьаз, аԥсуа поетцәа шеиҭалгахьаз. Уи Белла даара дылхылаԥшуеит, зынӡа иахырҟьан илымжәларц, лбаҩхатәра ду, лбаҩхатәра ссир лшаҭарц. Убас, Урыстәылатәи Пен-клуб амаӡаныҟәгаҩ Ткаченкои сареи цҟьа ҳаибадырит, ишәҟәгьы иақәыҩны иситҭеит. Андреи Битов иакәзар, ирлас-ырласны сиԥшаауан, уи исирдырит ашәҟәыҩҩцәа: Ленин-градтәи ашәҟәыҩҩы Валери Попов, зҩымҭақәа здыруаз, Евгении Попов – Москватәи. Уи даара аинтерес зҵоу иажәабжьқәа зныз ишәкәы ситеит, инапы ақәтцан, Курчаткин А. уеизгьы дыздыруан. (Уии

сареи Америка ҳаицыҟан.) Убас ҳаибадырит Литватәи алитератор, апрофессор Г. Чепинискаитеи сареи. Уи даара алитература здырууа, ахәыц еиҟәзыршәо ҟазараҭҵааҩуп. Уа ҳаибабеит уаанӡагьы издыруаз Латвиатәи Пен-клуб ахантәаҩы, апоет Марис Чаклаиси сареи. Уии Цьума Аҳәбеи еибадыруеижьҭеи акраатцуеит. Асалам иагымкәа исызиҭ ҳәа сеиҳәеит. Атцыхәтәан ҳаибадырит Асовет Еидгылаҿы инарҭбааны ирдыруаз аерманы поет Георг Емени сареи. Уи усыпшааауан иҳәеит, ҳанеибадыр нахысгьы убра ҳаҟанатц даасцырымшәеит. Аилатәаракәа рыбжьара аинтервиу исҭеит Великобританиа Пен ацентр ахаҭарнак, ҳаибашьраҿы иҭахаз ҳпоетцәеи ҳактиорцәеи ртәгьы аластцеит сцәажәара. Аинтервиу исҭеит, иара убас, Кристиан Сарион (Франциа). Ҳаинтервиу алгамҭаз исеиҳәеит хыла Аҧсны дааны аҭагылазаашьа атәы иҩыр шиҭаху, саргьы даасыпхьеит. Иара убас ҳаиқәшәеит, иара игәапхарала, Швециатәи адипломат, Пенклуб иалоу, Иухан Ебарчи сареи. Ҳаицәажәараҿы еилыскааит уи Аҧсынгьы Қырҭтәылагьы егьырҭ раасҭа ишидыруаз. Зегьы, раҧхьа иргылан, аҧсуа жәлар реибашьра, риааира атәы акәын еиҳарак изызҿлымҳаз. Ақырҭқәа рахь ара иҟан Цьансыхә Чарквиани, Дадашиӡе С., Ебаноиӡе А. (алитературатә институт, аиҭагаратә ҟәша иалгаз). Урҭ зегьи сареи ибзианы еибадыруаз ҳакәын, аха хара-хара ҳаивысуан. Дара ирҭахызар ҟаларын ҳаибабарц, аха сара уи аҩыза агәаҳәара сымамызт. Раҧхьа сара сықәгыларц сыҟан, аха дара рхаҭарнак ажәа ирҭеит. Асовет мчра ахаан азинқәа зегьы зырҭоз аидгылатә республикақәа ишырзыҟазтәи аинерциа амч аман макьана. Ажәа иҳәеит Цьансыхә Чарквиани. Ииҳәаз оригиналрак амамызт, зеиҧш ажәақәан. Атцыхәтәан ҳара ҳтәгьы алеимтцар имуит: игәы иалырсны дцәажәеит ашәҟәыҩҩы Амерецьиби иҹкәыни аҭыпантәи ақырҭуа поетесса Сираӡеи Аҧсны рҭахара. Финлиандиатәи Пен ахаҭарнак, Аҧсни шәареи шәеизыҟазаашьазы иуҳәозеи ҳәа азтцаара илҭеит. Ҳара ҳаимабзиан, аха Гамсахурдиа иҩызцәаз шьоукы убра амчра рган, иҟалаз зегьы зыхҟьаз убри ауп иҳәеит дыпхамшьаӡакәа. Ара иҟоу аҧсуа шәҟәыҩҩы Русҭавели ипремиа аниоуаз раҧхьаӡа снапы шьҭысхит ҳәагьы нацитцеит, ихьеиршшарц акәзу; уажәы сааникылар иҭахызу (Русҭавели ипремиа ҩбаны иҟан, акы асахьаркыратә литература иатцанакуаз, егьи – «Летопись пятилетки» ҳәа апублицистика мацара зтцанакуаз. Сочерк «Хышәи ҩынҩажәи хҧа мшы рахьтә акы» ҳәа захьӡыз азы исырҭахьан). Костенко дахьсыватәаз, абаржәы аҭак иумҭар, уаныкәгыло аамҭа узацыртцаӡом лҳәеит. Саргьы сҩагылан, амикрафон аарымысхын, исҳәеит, аибашьра иалагаз Гамсахурдиа иакәымкәа Шеварднаӡе шиакәу, Қырҭтәыла игылаз аурыс архәҭа рабҵьар рыманы, Амерецьиби, пшьҩык аҧацәа сымоуп, убарҭ зегьы еибашьырц Аҧсныҟа идәықәыстцеит, иаҭаххар иара саргьы раҧхьа сгылоит ҳәа даныкәгылаз, аапхьара шыҟаитцаз. Иҧацәа руаӡәы дҭахеит, икәлацәа ҭаирхарц дахьааиз, ахы раҧхьа иара дшапыхьашәаз.

Иаб убри аиҧш ааҧхьара аныҟаитцоз иҷкәын инапала дшишьыз уҳәа.

Уи акгьы ахырымҳәааит дара. Аха сықәгылаанӡа сырҷаҧшьон, санықәгыла ашьҭахь, иныҟәтцны ицеит. Ари аиҧш аизараҿы ақәгылара даарак имариамызт, аха хыхь схалан, атрибуна санынахагыла, зегьы схыҧсааит. Исҳәаз згәаҧхаз маҷҩымызт, имаҷымкәа иааины исыдырныҳәалеит.

Атцыхәтәан, Минск ааигәара иҟаз помешьчикк ижәытә ҭынхарахь ҳаргеит аконгресс аделегатцәа зегьы. Уа ажәытә хыбрақәа шьақәыргылоуп, аҿыцқәа ргылоуп. Иҟоуп ажьира ду, аҳаҧшьаӡырҭа, ачаӡырҭа, аколбасҟатцарҭа, ашәхыхырҭа, анеиааирҭақәа, аӡхыҽҽа. Ақыҭа уахьналало ахәы иқәгылоуп аҧшаӡлагара. Уи дырҿыцит, илагоит. Убри аҧшаӡлагара ҳбарҭан ҳаннеи даацәыртцит амазонка, лыхцәы шьқыруа, аҽыхәа цӡышә дақәтәан, ҳавтобусқәа дрываҩны акраамҭа дцон. Зегьы иргәаҧхеит аҧшәмацәа ас ирхәыцыз. Иҟан аҽқәа ирықәтәан инеиааиуаз, иара убас – аҽадақәагьы. Ленинградтәи ашәҟәыҩҩы В. Попови сареи аҽыхәа ҳакәтәарц ҳаӡбеит. Валери дагьсеитцбуп, аха егьаиундазгьы азқәахь дзымхалт. Саргьы сааҧсарақәа сыхьӡаны иҟан, аха аҧсуаа зегьы ҽыбӷаҟазацәоуп, абра уажәы аҽы сзақәымтәар хьмыӡӷуп сҳәан, сҽазыскит. Знык ашькыл сшьапы анкылызда, имыруадаҩкәа сақәтәеит. Аха аӷәра ани амазонка илкын, ус ишылкыз сналга-аалгарц лҭахын. Аха сара аӷәра саҳәеит. Аӷәра ансылҭа, сышьхәа амырбацәакәа, ҽырҧала адәы снықәс-аақәсит. Схынҳәны, сара стәала саныҩҽыжәҧа, игылаз рнапы еинырҟьеит. Адгьыл каршәран, аха анкьа ибаарразу, уанықәгылалак идырдыруан. Афара адәахьы иҟартцеит. Иалагеит адыгаҷиақәеи ауараши рыла, нас – аҧсыӡ, ашашлык – зегьы лыҧшаахын. Иҟаз амодиарцәа рҩы бзиан. Георг Емини сареи ҳаидтәалан, иныҳәатәыз зегьы ҳныҳәеит, ҳара-ҳара ҳаибаныҳәеит.

Ашьҭахь, ахыбрақәа руакы аҩбатәи аихагылаҿы иҟаз ажәлар рнаҧкымҭақәа рцәыргақәтца ҳдырбеит. Иара убри ахыбра актәи аихагылаҿы иҟан аконференцзал ду, авараҿы – абанкет ҟатцарҭа. Абарҭ зегьы рышьҭахь аизара ҟартцеит афорум ахыркәшараз. Уи алагамҭаз Олес Адамович ихьӡ зхыз апремиақәа ршеит. Аизараҿы аконгресс арезолиуциеи, еиуеиҧшым ааҧхьарақәа ирыҧхьарц ишыҟаз еилыскааит. Снеины уи знапы ианыз срыҳәеит, амацәаз иҭаку, абри аиҧш аибашьра зхызгаз, Аҧсуажәлар рыхьӡалагьы арезолиуциа ҟартцарц. Аконгресс ахыркәшаразы аизара цыҭк бжьан. Сцан џьара снатәаны арезолиуциа азы атекст зҩит. Аизара алгамҭаз арезолиуциақәа идырхиоз рахь Аҧсны азы идырхиазгьы иаҧхьеит. Ақырҭцәа дара цахьан, аха «адвокатцәа» рызцәыртцит. Ажурнал «Алитература азтцаарақәа» рредактор Лазар Лазарев Аҧсны азы арезолиуциа аҭахым, Қырҭтәыла ахаҭарнакцәагьы цахьеит ҳәа сеиҳәеит. Урҭ анцоз дазыҟартцазар акәхап. Уажәы ирбама. Сталин дрыманатц, алобицәа зегьынцьара ирыман, урҭ имҩаҧыргоз «рус бзиақәа» злаҟартцақәоз иреиуан. Сара

агәҭахьшәа стәан, сҩацҟьан иара дахьтәаз ахь снеит. Иузымдырыуа узалацәажәозеи, иудырны уалацәажәозар, асеипш иҟоу аизараҿы ҟаҵатәы умам ҳәа иасҳәеит. Уи ани исыцәнымхоз ашведгьы дҩагылан, Пен апҟарраҟәа рҟынтәи статиак цәырган даԥхьеит, асеипш арезолиуциа аҟаҵара иаҿагыло. Убрыгь саҿаԥеит. Нас, Урыстәылатәи Пен-клуб ахантәаҩы ихаҭыԥуаҩ Ткаченко зегьы ааникылан, ажәа сара иситеит. Исырҕәҕәацәар еицәартәыр ҟалоит ҳәа сгәы иаанаган, арҭ «адукатцәа» рхы аҟәыртцозар, Аԥсны аблокада ахыхра мацара нҳажьып, иамуӡозар зынӡа иҟәыжәга сҳәеит, арҭ хәыдаԥсадатәи адвокатцәа шәгәы кыдырхыр сҭахым. Зегьы дара роуп, арезолиуциа, рнапы ахыргазаргьы, аҵакы шыҟаз инрыжьит.

Аҵыхәтәан иҟан абанкет. Уа даара сгәы иахәаз, жәаҩык раҟара абелорус шәҟәыҩҩцәа ааины хыла аԥсшәа сарҳәеит, Аԥсны иахнагаз, изҭагылоу ргәы ишалаз, аԥсуа жәлар рхаҵара атәы бзианы ишырдыруа, насгьы сыҟәгыларагьы шыргәаԥхаз сарҳәеит. Иҭабуп ҳәа расҳәеит, ирасҳәеит абелорус литература Аԥсны ишырдыруа, рклассикцәеи уажәтәи рпоетцәеи рышәҟәыҩҩцәеи рҩымҭаҟәа аԥсшәахь ишеиҭагоу.

Иара убас, Литватәи Пен ахаҭарнак ууанӡа сышәҟәы даҳәан илысҭеит. Днасыдгылацыԥхьаӡа дзыхьӡаны даԥхьаз сажәабжь «Елана» атәы салҳәон, даара лгәы ишахәаз. Битов А. дааин, сара Петербургҟа сцоит, Москва сыквартираҿы Руслан Цьаԥуа (Пусиа) дыҟоуп, иахьынӡауҭаху уа уаагыл иҳәан, ицаԥха сиҭеит. Адырҩаҽны, 18 рзы зегьы ыҟәҵит, саргьы убра издырыз, сыззааигәахаз зегьы бзиала ҳәа расҳәеит.

Иара аконгресс анаҩсгьы, даара исгәаԥхеит, аҵәанырра бзиаҟәа сзынрыжьит абелорус жәлари убарҭ рышәҟәыҩҩцәеи, рхымҩаԥгашьа, рысасдкылара, рыуаҩра.

19. Ашьыжь асааҭ 9 рзы адәыҕба Минскынтә Москва иааит. Пусиа дысԥылеит. Уии сареи Битов иквартирахь ҳцеит, сарҭмаҟ уа иныжьны, ахәыҷҟәа рзы ахаамыхааҟәа аахәан, Алики Амреи рахь сцеит. Урҭ уажәыгь Москва иҟоуп. Зегьы аҩны срыҟәшәеит. Исзыԥшын. Елана дҭыԥҳахеит, еиҳагьы дыԥшӡахеит. Ашьҭахь исарҳәеит уи ашкол аҿы аҵара бзиаӡаны ишылтцо, дшалыркаауа. Арзик иакәзар ассир. Сызхара исызбаӡом. Аԥсны, Аҟәа инаган исымазар сҭахуп.

Ргәылараҿы Т. Аҵьаԥуа дынхоит. Иара, иԥҳәыс ԥшӡа, изҕаб хәычы сара стәҟәаҵәҟьа реиԥш исеигәырҕьеит. Урҭгьы даарак ирызҭынчран избом, аха иаанызкыло сыздырам.

20. Шьыжьнаҵы С. Шевелиов дысҭааит, сҩымҭаҟәа акыр реиҭагареи рҭыжьреи иалахәу. Уи ашьҭахь – Тимеи Аниеи Исмелиаа, саҳәшьеиҵбы лԥеи лыԥҳаи. Урҭгьы Москваҟа иааижьҭеи акыр ҵуеит. Ара аус руеит. Урҭ ибзианы ишааӡоу, ргәы шыбылуа анубалак, угәалаҟазаара шьҭытцуеит. Убас, аиҩызара бзиа зыбжьоу, аиспанец, афилософ, асахьаҭыхҩы, Диониси Гарсиеи, аурыс сахьаҭыхҩы даара

ҟазшьалеи уаҩышьалеи еиқәшәо Иура Максимови сареи ҳаиқәшәеит. Диониси аҵыкацеипш дыҟоуп, Максимов игәқәа еиҟарам, аха инирпшыр иҭахым.

Нас, Фазиль Искандер сизасын, аҩны дсықәшәеит, дгәырҕьан уахь снеипхьеит. Уи уажәы аквартира бзиа имоуп. Ибзианы ҳныҟәыргеит. Пусиагьы дсыцын. Аҧсныҟа унеи, иузыҧшуп сҳәеит. Ҳәарада, игәы былуеит, иҳәеит еснагь Аҧсны шыгәхьааиго. Сара Минск саныҟаз, иара Иапониа дыҟан. Убратәи дықәгылан иҵәажәара Пусиа иситҳан, ашьҭахь саҧхьеит: даара ибзиоуп. Иҟалап, уажәы Урыстәыла, иара иқәлоу ашәҟәыҩҩцәа рахь, А. Битов инахыс, усҟак иҭаулан ихәыцуа дыҟамзар. Ҿыц иҭытыз ашәҟәы «Сандро из Чегема» даара гәыблыла иақәыҩны иситҳеит. Шәҟәыҩҩык иаҳасабалагьы, иуаҩралагьы, уи ддууп. Анцәа иҵьшьоуп!

21. Иахьа Алик Анқәаби, Тарас Шамбеи сареи ҳаиқәшәеит. Битов А. иквартираҿы сахьыҟаз инеит. Аҧсны аҭагылазаашьақәа ҳрылацәажәеит. Аҧсуа апоезиа аҭыжьра атәгьы цәырызгеит. Ус дҳацхраап ҳәа агәыгра ҳаиҭахьан А. Анқәаб. Уи, иахьатәи аамҭа атәы здыруа, аполитика мацара акәым, иарбан сферазаалак, адоуҳатә культурагьы убра иналаҵан, ртәы еилызкаауа, здунеихәапшышьа ҭышәынтәалахьоу, апринцип змоу аӡәы иоуп. Сара исзеилкаауам абри аиҧш акадр абра дыртәаны дызрымоу. Уи абратәи имаҵура дшахамшшаауагьы.

Пусиа даара сымаҵ иуит, имашьына аасыҵымхӡакәа исыҵагылан, Сышәҟәы «Асду», аҭыжьра аусгьы саҿуп иҳәеит, макьана дақәзыргәыҕуаз згьы аҧара ирымҭаҵ. Урҭ маҷҩым иҳәеит. Уи аҿы иара сиқәгәыҕуеит, сара уажәазы схы аласымгалеит.

Нас, ахәыҷқәа рахь сцан, ауха уа срылапхьеит. Арзик, ҳашцоз аҟара гәҩарас иҟаиҵан, сцаанӡа дҿыхеит. (Аликгьы Аҧсныҟа дцон.) Сгәы ҵәыуо сырҧырҵит. Пусиа ҳнаскьеигеит.

Абас ихыркәшахеит абри с-Одиссеиа. Асеиҧш иҟоу аиҧыларақәа хәы рымаӡам. Ауаа унарбоит, урҭ рхәыцшьа, рыхныҟәгашьа, политикас изыдгыло, иахьиашоу, иахьиашам. Урҭқәа иудырбо раҵәоуп, адунеи алахәра шаҭаху, иахьынӡаҭахугьы, уара утәы, уара иалоуҵо мацаразы ушахәҭаку, егьырҭ, иҕәҕәоу акультурақәа урыдцәылан иҟоуҵо акәымкәа. Амазеи мацара иахьыҧшны аглобалтә дунеиахь инеиуа, деидарахоит, акәымзар, акгьы дахәаӡом. Уи иаанаго ихазгьы дхәарҭам ауп.

28–29–30. Аҧснытәи ҳаҧсҭазаара сналагылеит. Адунеи згьы аҿы иҟам ауаҩытәыҩса иҧсадгьыл еиҕьу аҭыҧ. Иара Аҧсны еиҕьу аҭыҧ ари ажәҩан аҵаҟа иабаҟоу! Убри еилкааны, иара иаҧсоу аҧсҭазааразы аусура, уҧсҭазаара иабжан аҟаҵара згьы иаҳуалуп. Убри ҳуал анаҳзынагӡа, ҳанаиааиҵәҟьа убасҟан ауп.

Октиабр

1. Убри амза ибзианы ахы акит. Амш каххаа иҟоуп. Аусқәагьы рацәоуп. Тәамҩахә ыҟаӡам. Ашәҟәыҩҩцәа реидгыла аизара рылаҳҳәеит. Истахын Минсктәи аконгресс атәы расҳәарц. Ашәҟәыҩҩцәа мачны еизеит. Аԥсуа шәҟәыҩҩцәа рыҩнытҟа иахәтәу арҿиаратә ҭагылазаашьа ыҟам, зегьы зыхҟьо убри ауп. Еизаз ирасҳәеит Минскҟа снылҟәара атәы, акы нмыжькәа. Уа акыр шыӡбаз, акыр шсаҳаз, ҳара ҳусураҿы даара ихәарҭахаша, ҳҭагылазаашьа здаҳкылаша, иахьыбзиоу, хар ахьамам, иахьыуашәшәыраҡәоу ргәаҭаразы. Ҳаиааира даара ҳаҭыр шақәыртцо, убриала зегьы ҳшырдырыз. Убас ҳаргьы ҳаҭыр ҳзақәтцар, аҭынчра аамҭазгьы ҳаиааиуеит.

3–13. Аамҭа ықәҳа ицоит. Зны-зынла убас иццакуеит, угәҿанарҳәом. аигәныҩхагьы ҳанараӡом. Абра иааҭраҿы сышәтәаз, исмаҳаӡакәа, Зиҭбеи Мынцьиа дыԥсын, Гәыԥ дганы дыржит. Зиҭбеии сареи Пақәашәтәи абжьаратә школ ҳаицҭан, ҳаиҩызцәан. (Уи дсеитцбын.) Уинахысгьы ҳаҭыр еиқәаҳтцон, ҳаибабон. Шәҩык дрылагылазаргьы, схацәа данныҟәыԥш, дааины, сбаны, сгәыдкыл-схыдкыл дсацәажәон. Ҳтелехәаԥшра еснагь сахәаԥшуан, уи уеизгьы ишәацьҳәаҩхеит, иԥсыз, ианыржуа зегьы рҳәоит. Абрыгь бжьасыжьит. Иара усгьы аӡәы исеимҳәеит. Зиҭбеи даара сгәы далсит. Уи атцара бзианы итцон, иаԥхьаҟатәи иԥланқәа ҳаракын, аха урҭ иара ишиҭахыз изеиқәымшәеит ҳәа сгәы иаанагоит. Иҟалап убри иԥсра арццакызар. Ииашоуп, уи дынцьнырын, ақалақь усҳәарҭақәа руак аҿы аус иуан, аха уи иара итәымызт. Иԥсаҭа бзиахааит!

Аакьыскьа Апрезидент иҿы аилацәажәарахь исыԥхьан сцеит. Уи азкын Апарламент ахь алхрақәа рызтцаара. Уахь, кандидатцәас иқәгылақәоу рызбахәқәакгьы рҳәеит, уацәыԥхашьап. Апрезидентгьы дызҭагылоу, иныҟәиго аҭакԥхықәра зегьы еилкааун, аха иаҳхәыцуа (сахьасуа уас) апарламент ҟаҳтцап ҳәа иаҿызар, урҭгьы акгьы иазыриашом. Апарламент иалазароуп зхатәы гәаанагара змоу, акрыздыруа, урҭгьы рыбжьара иҟазароуп адиалог. Усҟан ауп атцыхәтәан зтцаарас иҟоу зегьы еиҳа ишеицӷьу аҟынӡа инеибаган, ирыӡбарц анрылшо.

15. Иахьа аусураҿы дысҭааит Хәыхәыт Бганба. Уи уажәы ақалақь хы ихаҭыԥуаа дыруаӡәкуп. Ақалақь атәы, аполитикатә ҭагылазаашьа атәы ҳалацәажәон. Уи дуаҩыцқьоуп. Ас иҟоу ухы-угәы ирыцқьоит. Убри аамҭазгьы, иудыруеит, иҟьашьу зегьы ус иҟоу рцәымӷуп, рҳәынтцәа ихьыршьыр рҭахуп.

16–19. Ииадыртит Инал-иԥа Ш. имемориалтә ӷәы. Ақалақьтә совет аҟынтә Хәыхәыт Бганба ибзианы аԥсышәала имҩаԥигеит. Инал-иԥа ду иқәнагаз рҳәеит ихцәажәоз зегьы.

Уантәи Б. Гәыргәлиа ишәҟәы ахьеилдыргоз сцеит. Ауаа рацәаҩын. Ашәҟәы рызкын иҷкәын гәлымтцәах Абзагәи, иаҳәшьаԥа Шьаҟрыли. Урҭ рыжәлар рхақәиҭра рхы ақәыртцеит, ифырхацәоуп. Борис Гәыргәлиа иаргьы дфырхатцоуп, иԥсҭазаара зегьы ала, урҭ агәлымтцәахқәа

ртәы алағырӡ ахьыкәкәо иҟаимҵеит, одак еипш иҩит. Саргьы ажәақәак сҳәеит. Ҳәарада, асеипш иҟоу адидактика аелементқәагьы ныҟәызго, агаждантә поезиа аамҭа ауп уажәы. Ари ажанр аҿы дҟазоуп Борис Гәыргәлиа, апоет, аибашьҩы, афырхацәа раб.

Урыстәылатәи аполитикаҿы асенсациа ҟалеит, иматҵура дамырхит агенерал Фырхатца Лебед. Уи дыхтцәан, дыхжәан, Чечентәылатәи аибашьразы, егьырҭ аиҳабыра ртәы иақәымшәоз агәаааанагара иман. Уажәшьҭа уи Чечентәыла азтцаара, иара ҳара хҭагылазаашьагьы ишаныпшуа здыруада.

Ҳара ҳҿы апарламент ахь алхрақәа рзы акандидатурақәа рықәыргылара иаҿуп. Ашәҟәыҩҩцәа реидгылаҿы иҳаӡбеит В. Занҭариа ихьӡ ҳҳәарц. Уи аполитикаҿгьы ихәы ҭаижьуам, акрыздыруа, абаҩхатәра змоу литератоуп, ауаажәларратә усураҿы ашәҟәыҩҩцәа даарылукаартә дыҟоуп. Иаргьы дақәҳаршаҳаҭит. Уи дызцар, ҳара ҳзы, алитературазы, акультура зегьы азы иапсоу хаҭарнакхап ҳәа агәыҕра ҳамоуп.

24–28. Ипсҭазаара далтцит акәашаратә ансамбль «Шьараҭын» еиҿызкааз Едуард Бебиа. Хореографк иаҳасабала Е. Бебиа, ипрофесионалра анаҩсгьы, акәашацәа разыҟатҵараҿы ихгьы деигӡомызт, даргьы. Аусушьа диртцеит. Уи иаразнак ианыпшит ансамбль, адунеиахь ҳакәашаратә ҟазара цәырызгоз ирапхьагылахеит. Урҭ адунеиаҿ акырцьара апхьахәқәа ргеит. Иара қәралагьы иҕәҕәамҭатцәҟьа дықәын, аха апсра еилнахуам. Иара хҟазара аҭоурых аҿы дынхоит, илшоз зегьы ҟаитцеит. Уи даара ҳаҭыр акәтцатәуп. Ихараҭ бзиахааит!

Афилармониа атеатр аҿы дыгҿартцеит. Ауаа егьырацәамызт. Акәашацәа, ашәаҳәацәа, аколлегацәа ибзианы ихцәажәеит. «Ауау» ҳәаны ддәылыргеит.

31. Иҟан Георги Шервашиӡе диижьҭеи 150 шықәса аҵра иазкыз анаукатә конференциа. Наукарас иалаз егьыҟамызт, аха уи аполитикатә ҭагылазаашьаз иаҭахын. Қарҭ итәоу, Апсны автономиа ҳәа зхы зыпхьаӡо агәымхақәа дышьҭырхит, ҳаргьы хгәаанагара ҳҳәароуп, ирҿаҳкроуп. Урҭ уи ихьӡала апремиагьы ҟартцеит рҳәеит. Уи урҭ дзырҭаху, апсуаа раҳ, қырҭуа интеллигентны ихы ахьипхьаӡоз, дызлаҩуаз еиҳарак қырҭшәала ахьакәыз. (Уи урысбызшәалагьы дыҩуан.) Қырҭтәыла ихы ахьақәитцоз азы иаҳҿаркыр рҭахуп.

Аконференциа аазыртыз (Ш. Арсҭаа) иҳәеит, уи Апсны аҳ дшипоу, атцара бзиа змаз, абаҩхатәра змаз поетны, шәҟәыҩҩны, драматургны дшыҟаз. Игугьы ибзоугьы неидкылан ҳара даҳтәуп ҳәа. Уи ақырҭшәеи аурысшәеи рнаҩсгьы абызшәақәа идыруан: англыз бызшәа, афранцыз бызшәа. Ирҳәоит апсшәагьы бзианы иҳәон ҳәа. Аҟәа иҟоу иҩны «алахь» иануп «Вилачемии» ҳәа латын ҩырала. 1866 шықәса рзы, Лыхнытәи ақәгылара ашьҭахь иаб, атцыхәтәантәи Апсны аҳ, Михаилгьы дахыргеит. Уа дагьыпсит. Ақәгылара иалахәыз рахь Аҟәа абааҿы иааганы 300-ҩык иреихсны иршьит. Иаанхаз ҳажәлар реиҳараҩык амҳаџьырра иахытцит. Урҭгьы рыбжаҩык амшын ихынтцәалеит, Ҭырқәтәыла амшынҟәара иқәынтцәеит.

Иара убра қыртшәала иҩит иажәеинраала бзиа «Уарада», атцыхәтәан ареволиуциа еизҳауа, азы иахәлатцәо ианалага, – «Ажәлар рахь аацхьара». «Уарада» ацсшәахь иссирны еиҭеигеит Б. Шьынқәба.

Ноиабр

14. Ауниверситет аҿы литературатә еицыларак ҟаҳтцап ҳҳәан, иагхо иааргон. Иахьазы иааулак ҳаиқәшаҳаҭхеит. Ақыртуа қыҭанхамҩатә институт ҳәа захьзыз, Қырттәылантә ауаа арахь рықәыжьра зпрограмма иабжаз азы меигзарахда еитцҳәаны иҟартцаз ахыбра иҩнырҟaауп уажәы ҳауниверситет. Уи, ҳәарада, атыц бзиоуп, ауниверситет азы иамбар амуа. Аха макьана ауниверситет анапхгарахь, астудентцәа рзы атагылазаашьақәа уадаҩуп. Иара ақалақь иалган иҟоуп, еснагь атроллеибус мҩа ыҟам, автобусқәагьы еснагь ибжьам, иахьахәлаанза амҩа иангылоуп астудентцәагьы, рыртцаҩцәагьы.

Аицылара мҩацысуан аконференцзал хәыцы аҿы. Апхьажәа иааркьаҿны сара исҳәеит. Нас ҳпоетцәа: Н. Ҭарпҳа, В. Ахьиба, П. Бебиа, В. Амаршьан, Г. Сақаниапҳа иҭыргеит, ажәеинраалақәа ибзианы ирыпхьеит, изыпхьазгьы бзиан. Платон Бебиа ҩынтәгьы дадырпхьеит. Уи иналапсан астудентцәа рызтцаарақәа рҭаққәа ҟаҳтцеит. Ҳаицылара, ҳаицәажәара алтцит. Астудентцәа рахь иҟан ҳлитература бзианы издыруаз. Насгьы, абасеипш иҟоу аицыларақәа шықәсык ахь ҩынтә-хынтә имҩапгалазар ҳтахуп ҳәа ажәалагала ҟартцеит. Ауниверситет аректор А. Гәарамиагьы, иусқәа зегьы ныжьны, убра дҳадтәалан, аицылара еилгаанза. Атцыхәтәан иҭабуп ҳәа ҳаиҳәеит.

28. Лыпсҭазаара далтцит Минадора Зыхәба, ацсуа актриса ду. 87 дыртан. Уи лыпсҭазааратцәҟьа драма хьантан. Апсуа сцена цсыс илхан, иаргьы апсы ахазтцоз дреиуан. Иарбан рольс уи иналмыгзоз, Еллинтәи аҩымтақәа рхаҿсахьақәа роума, апсуа псҭазаара ареалтә хаҿсахьақәа роума, атрагедиақәа, адрамақәа, акомедиақәа – зегьы дрызҟаза дуун. Ацсуа театр, ацсуа ҟазара, ацсуа культура дахьзырҳәаган. Аха ацсҭазаара дамшаҭеит, еснагь иахьлыхьуаз апшаауан. Ҳаибашьраан дҭахеит лыпҳа Еҭери Коҭониапҳа, ацсуа театр алашарбагақәа иреиуаз, рыпсадгьыл рхы ақәыртцеит лмаҭацәа ҩыцьа: Лашеи Алхаси. Ипсҭазаара далтцит лымаҳә, ацсуа поет, еицырдыруаз ауаажәларра-политикатә усзуҩы Иван Ҭарба. Убарҭ зегьы лхылгеит, лара ишлықәнагаз, жәытәнатә аахыс зыпсадгьыл азы иҭахаз ран лылағырз ауаа идмырбакәа ишныҟәылгоз аипш.

Ицәгьамкәа дымҩапыргеит. Аҟәатәи апантеон аҿы, лыпҳаи лымаҳәи рызқәаҭыц ахьыҟаз иацәыхарамкәа илылхит назатәи лара лҭыпгьы. Лыхараҭ бзиахааит, Минадора Зыхәба, ацсуа театр аҟаза ду, ацсуа ҳәсақәа иреиҭьу рҷыдарақәа абас иҳаракны иныҟәызгоз, афрапҳәыс!

Декабр

7. Иахьа апарламент ахь аѡбатәи аетап, аѡынтәалхра ыҟоуп. Ҳара ҳазтцазкуа анхарҭаҿы Ҭ. Цьопуапҳа илгеит.

31. Асааҭ 12 рзы Апрезидент иҿы иҟаз адкылартахь исыпхьан сцеит. Уи идикылон аҳәаанхытцтәи сасцәақәак: Германиатә, Бангладешынтә, аҽа ҳәсақәак, иахьынтәаатцәҟьаз сзымдыруаз. Астол бзианы ихиан, иахмырҟьакәа. Аиқәшәара, астол иара Апрезидент имѡапигон, дақәшәан, ихмырҟьакәа, аамсташәала. Асасцәа рҟынтәигьы ажәақәа, аныҳәаҿақәа рҳәеит. Усеипш аипыларақәа рҿы иапу атрафарет иахымсыкәа.

Ашьыбжьышьҭахьгьы аҽа еипыларак аҿы ҳаҟан, уи Акультура аминистрра иатцанакуан. Убра иқәгылан, апсуа театр аусзуѡы, актиор Кьесоу Ҳагбеи С. Саркьесиани ирҳәеит Ф. Искандер даапхьан, адунеизегь аҟынтәи ахаҭарнакцәа адгалан, аипылара ду еиҿыркаарц. Ажәакала, аныҳәа ҟартцарц. Уи, ҳәарада, иус бзиоуп. Ф. Искандер Асовет Еидгыла аҳәаа инахганы ирдыруа, даара абаѡхатәра змоу шәҟәыѡѡуп. Уи иматериал аиҳаразак, Апсны, апсуаа ианшьцәа рыпсҭазаара рҟынтәи игоуп. Уа урҭ рхьаақәатцәҟьа ртәы иавсуп, аха абжьаапынтәи рыпсҭазаара бзиа ибаны, дахлафны, ҟазарала иааирпшуеит. Иара ихаҭагьы иҳәоит, сара Апсны ашәа азызҳәо урыс шәҟәыѡѡуп ҳәа.

Иара иқәнаго, ихәҭоу, наӡаӡа ҳаҭыр зқәу аҭып имоуп апсуа культураҿы. Уи ирҿиара алашара, ашәахәақәа апсуа культура иалапхалартә. Аха уи апсуа культура гәыцәс дзыҟалом. Апсуа культура псыс иахоу, гәыцәс иамоу абызшәа ауп, апсуа бызшәала иаптцоу, алитератураҿы, атеатртә ҟазараҿы, амузыкаҿы иҳалшахьоу, нас, апсуа фольклор, ажәлар ражәаҟазарагьы. Уи апсуа жәлар рдоуҳа иахылтцыз ҭынха дууп. Иахьа уажәраанӡагьы уи апотенциал ҳҟазара, ҳкультура инагӡаны ианыпшыртә ҳамч ақәымхац. Убри аҟнытә, иахьа апсуа культура аразҟы аҳәынҭқарра знапы ианыртцаз ируалуп, убри зылшаша аҟазацәа, иахьатәи апсҭазаареи иареи рсимбиоз алыршан, ҳҟазара ҭызгаша, ҳкультура иахьатәи ҳапсҭазаараҿы аҭып ылызхыша, адунеиахьгьы ҳзырызгаша. Убри ауп аглобалтә ҭагылазаашьа ҳара ҳҟынтәи иаҭахугьы. Абри еилыркаароуп иахьа зышьақәыргылара ҳаҿу аҳәынҭқарра акультура знапы ианнатцаз. Иззеилымкааз, ма еилызкаарц зҭахым, иаразнак ирнахатәуп, избанзар ари зыпшра зҭахым усуп.

(Иацу ыҟоуп.)

Б. У. ШЬЫНҚӘБА ИХЬӠ ЗХУ АМИЛАҬТӘ ПРЕМИА АԤҴАРАЗЫ АГӘААНАГАРАҚӘА

ҲАГХАН АКӘЗАРГЬЫ...

Исыздыруам, иабантә, ианбыкәу ҳҭоурых ахьынтәиалагаз, ианалагаз, аха сымҩашьахуа издыруеит, уажәы ҳашцо ҳцозар, ҳҭоурых бызшәала ишалагаз еиԥш бызшәалагьы ишынҵәо. Џьара нҭыҵгас иҳахәом ҳәа, збызшәа «ахәышҭаарабызшәа» ахьӡызҵаз излареилуркаарызеи, ихыҭхәыцымзар, ихәышҭаарабызшәам бызшәа шыҟам. Алаԥш зхым амца ахәышҭаара ишыцәҳәацәо еиԥш, узламцәажәо абызшәа угәаҵа инҭацәоит. Насоуп, сыздызкыларыда ҳәа ункыдԥшыло, уҭынхадаха уанықәхо. Улашәуп, удагәоуп, избанзар аханатә убызшәа – ахьтәы цаԥхала адунеи узаамыртӡеит. «Аибабара ауп еиуарас иҟоу!» – рҳәоит. Збызшәала еицәажәо роуп еиуацәоу, еилибакаауа, гәыла-ԥсыла еибабо. Ҳазшаз тәым бызшәала иаҳҳәо акы иаҳараны дыҟаӡам. Исырџьаџьацәазаргьы, ҽа џеиԥшк иоуран дыҟаӡам збызшәа иалхәдоу ауаҩы. Убри иазхәыцуан аханатәгьы ҳара ҳхаранаԥшцәа. Бжьы-шьхак, бжьы-мшынк ирхысны, жәҩангәашәԥхьара инылаԥшны, быжьрабыжьҵәа инаӡаны рыжәлар ирзыхынҳәуан урҭ, ҳбызшәа амаӡақәа еилкааны. Урҭ ирдыруан рыжәлар рыԥсы ахьыҵәаху рбызшәаҿы шакәу. Зыда ҳбызшәа еиқәхашьа амамыз урҭ ауаа дуқәа ируаӡәкыз, ҳҿахәҳәаҩы, ҳдоуҳатә дунеиаҿ дгьыли жәҩани еиқәымҳарц, жәытәӡатәи атлантны дышрыбжьагылаз инхаз Баграт Шьынқәба иажәақәа ааиҭакны исҳәарц сҭахуп: «Шәыԥсаҭа бзиахааит ҳбызшәа хьырҵәаҵәа мал дуӡӡан иаҳзынзыжьыз ҳабацәа дуқәа!». Ихьчатәу ҳзынрыжьит. Еиқәхар – дара ирыбзоуроуп. Иаҳзымхьчар ҳара ҳауп изхароу. Ԥсра зқәым Апоет Ду иахьагьы ицхыраарада ҳанижьуам, иҩымҭақәа рыла, ихьӡ-иԥшала. Аҳәынҭқарра ҳаманы, аԥсуа бызшәа ҳәынҭқарра бызшәоуп ҳәа Аконституциа ианны, иахьауажәраанӡагьы Баграт Шьынқәба ихьӡ зху Аҳәынҭқарратә премиа ахьыҟам – ииашам ҳәа исыԥхьаӡоит. Ҳагхан акәзаргьы, ириашатәу риашатәуп.

Геннади Аламиа,
ажурнал «Аҟазара» аредактор хада

БАГРАТ ШЬЫНҚӘБА ИХАҬАРЕИ, ИРҾИАРЕИ – ҲҬОУРЫХИ ҲКУЛЬТУРЕИ ИРБИРАҞУП!

Иҟоуп зыда ҧсыхәа ҳамам еилкаарақәак, ҳмилаҭ ржәытәи-рҿатәи, рдунеихәаҧшреи, рхымҩаҧгашьатә культуреи, ретикеи, рестетикеи ҳәаақәызҵо. Усеиҧш иҟақәоу иреиуоуп зхылҵшьтра жәытәӡоу аҧсуа доуҳатә дунеи, амилаҭтә сахьаркыратә-бызшәатә хдырра, даеакы иаламҩашьо аҧсуа милаҭтә ҟазшьа, аменталитет. Абарҭ аилкаарақәа рҵакы, рнырра, рымҽхак уахаҿы иузаагом амилаҭтә хеиқәырхаратә идеиа бираҟҵас ишьҭыхны аӡыргара, аларҵәара зылшаз иналукааша ахаҭарақәа еибахеибафара згым рыҧсҭазаареи рырҿиаратә нысмҩеи инарҵауланы урзымхәыцкәа, иахәҭоу, дара рыҩаӡара иашьашәалоу ахәшьара румҭакәа. Убри аганахьала уахәаҧшуазаргьы, Баграт Уасил-иҧа Шьынқәба ихаҭара – макьана инагӡаны, насгьы инҭырхәцааны иҭҵаам доуҳатә феноменуп. Уи акырӡа дҳаракны дгылоуп "аҧсуара", аҧсуа доуҳа афилософиа-сахьаркыратә ҵакы асаркьеиҧш илаша-лашо адунеи иазырбаз ҳҟазацәа дуӡӡақәа рпантеон аҿы.

Баграт Шьынқәба илирикаҿы зынӡаск даеа ҧсык ахалеит асемантикатә лшарақәа ҳәаадоу, змелодика-шьҭыбжьҿырҧшратә структура џьашьахәу, аҭоурыхтә ӡыблара бааҧсқәа ирыламӡыкәа иахьанӡа иааз, иҿио, изызхҳауа, аглобализациатә цәқәырҧабааҧс зҽацәызыхьчо ҳаҧсуа бызшәа. Баграт игениалтә лиро-епикатә рҿиамҭақәа рҿы ауп даеа хаҭабзиаратә ҳаракырак, даеа хаҩаӡарак ахь иахьхалаз амилаҭтә поезиатә хәыцшьа акультура. Иара даарылыҳәҳәо дгылоуп ҿаҧыцтә ҳәамҭа ссирла ибеиоу аҧсуа фольклори ҳаамҭазтәи асахьаркыратә хдырреи ахьтәыцҳа рыбжьазтцаз арҿиаҩцәа. Ҳәарас иаҭахузеи, Б. У. Шьынқәба ипоезиа, ифилософиа, амчхара – анырра ду азҭаз доуҳатә доумыжьхақәоуп Дырмит Гәлиеи Иуа Коӷәониеи. Урҭ рдоуҳатә хыҵхырҭақәа роуп иахьауажәраанӡагьы изырҧсахәо иреиӷьу ҳаҧсуа поетцәа, апрозаикцәа, адраматургцәа, апублицистцәа рырҿиара адац-ҧашәқәа. Аха иҳаҩсыз ашәышықәса 60–70-тәи ашықәсқәа раан, аҧсуа литератураҿы, уи ажанрқәа зегьы рҿы чыдала зҽалызкааз арҿиаратә ахаҭабзиаратә еиҭакрақәа ҧхьагылара рзиуит Баграт Шьынқәба. Уи исахьаркыратә нырра амч, ахыҧша алитературатә арена ҭбаахьы ицәырнагоит абаҩхатәра ду змоу аҧсуа поетцәа гәыҧҩык. Б. Шьынқәба иеизга "Аҧхын" иаанартуеит адаҟьа ҿыц, аетап ҿыц: аҟаза илшоит аҧсуа жәеинраала ҩнытҵҟала, ҧсабарала иаҵоу агармониа, уи аритмика-метрикатә бжьырацәара амаӡақәа раарҧшра. Абызшәеи, адоуҳаи, аҭоурыхтә дунеихәаҧшреи реинырра ӷәӷәа иалҵшәоу ҧҵамҭақәаны ицәырҵуеит иажәеинраалоу ароманқәа " Аҿатә-уаа", "Ахра ашәа". Аҭоурыхтә роман ажанр аҿы ҩашьара зқәым аҭыҧ ааннакылоит амҳацьырра атрагедиеи амилаҭ маҷқәа рлахьынтцеи зеиҧшуаҩытәыҩсатә проблеманы адунеи иазырбаз ароман "Ацынҵәарах".

Баграт Шьынқәба рҿиаратә хаҭарак, хәыцҩык иаҳасабала наунагӡа далахәуп аҧсуа-адыгатә доуҳатә дунеи зегьы, уи ишьҭихыз ахеиқәыр-

харатә зҵаарақәа рымҽхак дырҭбааит кавказтәи амасштабқәа рҟынӡа. Иара убриалагьы акырӡа дацхрааит аҧсуа етнос адунеитә геополитика ралархәра апроцесс.

Баграт Шьынқәба иеиҭагаратә ҟазара акәзар, уи ҷыдала иҭҵаатәу темоуп. Шәахәаҧш, шаҟа ираҧсуаны, аҧсы ахаҵаны, аҧсышәала иѡушәа ирцәажәаз иара Гь. Чачба иажәеинраала "Уарада"! Шәрыхәаҧш Пушкин, Лермонтов, Блок, Гиоте, Шиллер, Адам Мицкевич, Поль Верлен, Шандор Петефи уҳәа раҧҵамҭа ссирқәа роригиналқәа иаарываҟәало ишеиҭеигаз аҧсшәахь. Иара убриалагьы даҽазнык агәра ҳхаиртцеит аҧсуа сахьаркыратә бызшәа даҽа бызшәак ишаҵамхо, уимоу џьара-џьара ишраҧнаго, ишрацлабуа.

Ҳәарас иаҭахузеи, Баграт Шьынқәба ихьӡ зху Аҳәынҭқарратә премиа аҧҵара аидеиа – изыдгылатәу, ҳбызшәа, ҳлитература, ҳкультура раҳаҭыр ашьҭыхра иацхраауа ҧшьгароуп. Аха, уаанӡа уи аӡбахәала, згәаанагара зҳәаз ишазгәарҭаз еиҧш, абырцкал икылххароуп уи аҧҟаҧҵәа, илаҟәымхароуп, зны-зынла ишҳахьло еиҧш, уи занаршьо арҿиамҭа ахәшьаратә критериқәа. Рлеишәа џьбарахароуп усеиҧш ақәҵара здызкыло аспециалистцәа (ашәҟәыѡѡцәа, алитератураҭҵааѡцәа, афилологцәа, акультурологцәа, алингвистцәа). Ус акәымкәа, аанда лаҟәуп ҳәа, иаазгәаҧхо зегьы уахь иеихо, ҽыхарыла аҧхьахә агара рҽазыршәо иалагар, ҳара ҳауп издыло асеиҧш иҟоу иреиҳаӡоу аҧхьахә ахьӡгьы-ахьымӡҕгьы. Убри аҟнытә, шәынтә ишәатәуп, изатәуп, ари апремиа аҧҵара иадҳәалоу апроект. Хаҭала, сара сгәы излаанаго ала, мышкызны иаҧҵатәхоит иара убас Б. У. Шьынқәба ифонд. Уи азкхароуп аҧсуа бызшәа, алитература, аҟазара, аҧсуа хәычбаҳча, ашкол, адемографиа уҳәа ҳмилаҭ рзын ихымҧадатәу азҵаарақәа рырцыхцыхра, хаз проектны ралкаара, рыдгылара.

Анцәа ҳархьигӡааит абарҭ агәҭакқәа зегьы! Ихьӡ кашәара ақәымзааит аҧсуа бызшәеи алитературеи, ҳмилаҭтә доуҳаи рренессанс (В. Л. Аҵнариа ишазгәеиҭахьоу еиҧш), ахыҵхырҭаҿ игылоу жәлар рпоет, жәлар рҿахәҳәаѡ ду Баграт Шьынқәба!

Владимир Занҭариа,
Д. И. Гәлиа ихьӡ зху Аҳәынҭқарратә премиа алауреат

ЖӘЛАР РҿАХӘҲӘАѠЫ, РЗЫРГАѠ

Аҧсуа доуҳатә культура шәышықәсала, зқьышықәсала излаҿиоз, уасхырс иамоу ахатәы бызшәа ауп. Аринахысгьы аҧсуаа адунеи егьырҭ амилаҭқәа изларыламѡашьо рбызшәа иарҿиаз акультуратә баҟақәа рылоуп. Алитература акәзар, аҵыхәтәантәи шәышықәса ирҭагӡоу аамҭала шьарда алнаршеит ҳажәлар рмилаҭ хаҿра рыманы, аҿиара амѡа ранызаараҿы. Избан акәзар, асахьаркыратә литература ашьаҭа зкыз Дырмит Иасыф-иҧа Гәлиа аҧхьа днаргыланы, алитература иаҵагылоз арҿиаѡцәа рабиҧаракәа ирылшеит ҳажәлар рмилаҭтә хдырра ашьҭыхра, убриалагьы амилаҭтә код аиқәырхара, арҿиара.

Идыруп, акультура ахкқәа зегьы иахьа аҿиара амсѡа иануп, аха урҭ зегьы уасхырс изықәгылоу – аҧсуа бызшәа – аганахь ишузынмыжьуа.

Иара аныҟам акультура егьырҭ ахкқәагьы еиқәырхашьа рымаӡам. Убри аҟнытә, еснагь игәаагӡалатәуп, ахатәы бызшәа аԥсы ахьҭоу ажәлар рҟны акәзар, урҭ рҟырҟы зырхәыхәуа рбызшәа аиқәырхара иацхраауа маакыраны ишыҟоу амилаҭтә литература.

Ҳаамҭазы иаабарҭоуп ақәра ду змоу алитературақәа реиԥш, шәышықәса иреиҳаны изхымҵуа алитературақәа ишрылиаауаз, егьшрылиаауа абаҩхатәра злоу, адунеи аҟны еицырдыруа ашәҟәыҩҩцәа. Баша имҳәеит Д. И. Гәлиа: «Ажәлар маҷ алитература ду рымазар ауеит. Сара уи агәра згоит».

Џабыргны, аханатә еиԥш, рыжәларқәа гәадурас ирымоуп, иаагозар Гомер, Гиуго, Сервантес, Гиоте, Шекспир, Пушкин уҳәа реиԥш иҟоу адунеи аҟны еицырдыруа ашәҟәыҩҩцәа. Ҳара Баграт Шьынқәба урҭ даҳзырҩызоуп. Мышьҭабзиала, Дырмит Гәлиа зхы икыз аԥсуа сахьаркыратә литература акәзар, иаҵагылеит жәаҩыла ашәҟәыҩҩцәа. Урҭ рыҩнытҵҟа ицәыртҵит Аԥсни аԥсуааи ҳтәыла анҭытц иӡырызгаз, рхыԥша наҩыртә иацхрааз адоуҳатә хыбаҩцәа, иагьрылшеит ахатәы бызшәа иамоу абеиара аарԥшра, уи ныҟәызго ажәлар агәбылра дыркра. Акыр абиԥаракәагьы рҩымҭақәа рыла ирааӡоит. Ари гәазырҳагоуп.

Ахатәы бызшәа ҳажәлар еидызкыло, аҵыр еиларҭәа еиԥш иҕәҕәаӡа анарха рызҭо акәны иҟазаауеит. Уи ахԥша анхьысҳаха, ажәлар рыҩнытҵҟатәи ргәаҕьгьы ашәарҭара иҭагылоит.

Абарҭқәа зегьы уанрызхәыцуа, амилаҭ фырхацәа дреиуаны зыхьӡзыԥша нзыжьыз, ԥсабарала абаҩхатәра ҳазшаз изаҭәеишьаз, уи аарԥшышьагьы иакәиршәаз, амч-алша зиҭаз ахыбаҩқәа дреиуоуп Баграт Шьынқәба. Иаҳзынижьыз аҩымҭақәа ирытцубаауеит ҳажәлар рбызшәа ахаара, абеиара, Аԥсуара, атцас-қьабз, аԥеиԥш лаша. Уи ирҿиара аԥсуа ихы агәра инаргоит, ихатәы бызшәа абзиабара иланааӡоит, ҳажәлар ирцәоуп-иржьуп, рдоуҳа ду иахәҭакуп, аԥсуа ижәытә-иҿатә дазнархәыцуеит.

Аԥсны Ашәҟәыҩҩцәа Реидгыла аханатә азтцаара шыкәнаргылахьоугьы, даҽазныкгьы алацәажәара мыцхәхарым ҳәа иазыԥхьаӡаны ауп ҩаԥхьа ҳзазыхынҳәуа. Ус анакәха, амилаҭтә гәадуракәа ируаӡәку жәлар рпоет, рышәҟәыҩҩы, аҵарауаҩ, ауаажәларратәи аҳәынтқарратәи усзуҩы ихьӡ зху Аҳәынтқарратә (Амилаҭтә) Алитературатә премиа аԥҵара ахәҭаны иҟоуп. Ирҿиамҭақәа рыла алитературатә бызшәа ашьақәгылараҿы шьарда илиршеит, лагала дуны иагьаанхоит. Европатәи атәылақәа рызбахә ҳамҳәаӡаргьы, Урыстәыла адагьы, уаанӡатәи аҳәынтқарра ду еиднакылоз ареспубликақәа рҟны иаԥтцоуп акымкәа-ҩбамкәа апремиақәа. Жәлар рразҟы иалаз ашәҟәыҩҩы ду ихьӡ анаунагӡатәразы, ҳақәгәыӷуеит уи ацхраап ҳәа еитцагыло абиԥаракәа рмилаҭтә хдырра ашьҭыхра. Рхатәы бызшәа еиҳагьы иазхьанарԥшуеит, хеиқәырхаган ирымазаауа раԥхьа ишгылоугьы ргәалазыршәауа ируакны егьаанхоит.

Вахтанг Аԥҳазоу,

Аԥсны ашәҟәыҩҩцәа Реидгыла ахантәаҩы

* * *

Азқьышықәсақәа ирықәлоу аҧсуа жәлар аҭоурых ацәқәырҧақәа ирыхәламҵыкәа, аамҭа хәашьқәа иргәылхәхәа, рмилаҭтә хаҿра мырҵкәа, рбызшәа ссир еиқәырханы иахьа уажәрааҵа иааизар, изыбзоуроу, зегь раҧхьаҵа иргыланы, ҳазшаз Анцәа иоуп, «згәаҧшь» акырҵа иӷәӷәоу ҳдоуҳа ауп, уи даҽакы иаламҩашьо гәаӷьуп – Аҧсуа игәаӷь.

Ауаҩы аҧстәқәа рдунеи даҟәыҭханы дзыргылаз аҵьеи ахәыцреи ракәзар, дуаҩытәыҩса хаҭаны дҟазҵо, егьырҭ афакторқәа зегьы рнаҩсан, адоуҳа ауп. Убарҭ адоуҳатә малқәа раҧхьа игылоуп асахьаркыратә литература. Ҵоуп, аҧсуа аҩыратә сахьаркыратә литература қәра дуҵҵак амам, шәышықәса иреиҳам, аха аҧсуа жәлар идырҿиеит зқьышықәсалатәи аҿаҧыцтә литература ссир, еилазаашьала ибеиоу афольклор. Иаҳҳәап, Нарҭаа репос, аҭоурых-фырхаҵаратә ҳәамҭақәа, алакәқәа, Абраскьыл изку аҳәамҭа уҳәа убас иҵегьы.

Ирҳәоит, аҳәынҭқарра дуқәа, аимпериақәа анеилаҳауа, егьырҭ асоциалтә, аекономикатә, аполитикатә факторқәа реиҧш, акультура акаҳареи, иааидкыланы адоуҳа аҧсыҽхареи ирыхҟьоугьы маҷым ҳәа. Акультуреи адоуҳаи лаҟәуеит асахьаркыратә литература ахьыҟам. Асахьаркыратә литература – ари ауаҩы фатәыда-жәтәыда дышхәарҭам еиҧш, ауаҩытәыҩса ихшыҩ «ачаӷьа» азназго, дзааҵо акакәны иҟоуп.

Абарҭқәа рганахьала уаҩы дзеигәырӷьаша хҭысны иҟалеит, иаҳҳысыз ашықәс азы иҭыҵыз ажурнал «Алашара» №5 инаркны, Аҧсны жәлар рпоет Баграт Усасил-иҧа Шьынқәба ихьӡ зху Аҳәынҭқарратә Алитературатә премиа аҧҵаразы ашәҟәыҩҩцәаи аинтеллигенциеи рыбжьара ахцәажәаракәа ахьхацыркхаз. Сгәы иаанагоит, ари азҵаара уажәаҧхьагьы иқәыргылазар акәын ҳәа. Сыззааиуа, уи адҳәалазар ҟалон Баграт Уасил-иҧа диижьҭеи 100 шықәса аҵра. Еиҳарак асеиҧш иҟоу аиубилеитә рыцхәқәа ирыдҳәаланы ауп еиуеиҧшым апремиақәа, егьырҭ ауснагҵатәқәа уҳәа анрыдыркыло, уи аабоит адунеитә практикаҿгьы.

Аҵәы игәы иаанагар ҟалоит: иабаҳҭаху даҽа литературатә премиак, иҳамами Д. И. Гәлиа ихьӡ зху Аҳәынҭқарратә премиа, Т. Шь. Аҵьба ихьӡ зху Ахәычтәы литературатә премиа? Аха ас еиҧш азҵаара ақәыргылара акәым, азхәыцраҵәҟьагьы иашахом. Избан акәзар, асахьаркыратә литература аамҭа цацыҧхьаҵа еснагь ҧхьаҟа ицоит, иҿиоит, еизҳауеит.

Зегь раҧхьаҵа иргыланы, апремиа ахаҭа акәҵам ихадароу, ихадароу уи ззаҳҭаху ахықәки, инанагҳо, мамзаргьы инанагҵарц иалшо ароли роуп. Ишдыру еиҧш, даҽаамҭанык еиҧшымкәа аҧсуа бызшәа аиқәырхара, арҿиара азҵаара ҳҳәынҭқарраҿы ихадараны иқәгылоуп. Аха ишҧарҿиатәу, ишҧеиқәырхатәу уи?

Абызшәа ҧсыс иахоу уи иалацәажәо ажәлар ракәзар, изырҿио, ҧхьаҟа изго, ҳәарас иаҭахузеи, асахьаркыратә литература ауп. Асахьаркыратә литература шьаҭас измауз абызшәа, егьа ибеиазаргьы, егьа «иӷәӷәазаргьы», ишнеи-шнеиуа имӷархарц, иҧсыҽымхарц залшаҵом.

Асахьаркыратә литература ауп, зегь рапҳхьаӡагьы, шьаҭас иамоу алитературатә бызшәа.

Дыҟамзар ҟалап даҽа аԥсыуа шәҟәыҩҩык, поетк, Баграт Уасил-иԥа Шьынқәба иаҟара аԥсуа сахьаркыратә ажәа зырҿиаз, изырбеиаз, асахьаркыратә гьама даҽакала аԥсы ҭазтҵаз, ишьҭызхыз. Уи, ҳәарада, акыр ианыԥшит иахьатәи аԥсуа литературатә бызшәа ашьақәгылараҿы. Абызшәаҿы иаҭахым, имыцхәу ҳәа акгьы ыҟаӡам, иаҳҳәап, афонетикатә еилазаашьа аума, алексика аума, адиалекттә, аҿцәажәашьатә еивыгарақәагьы уахь иналатҵаны. Аха убриаан ирызхәыцлатәуп ҳәа сгәы иаанагоит иахьатәи аԥсуа литературатә бызшәа анормақәагьы. Избан акәзар, абызшәатә нормақәа рыгәхьаамкра иаруадаҩуеит алитературатә бызшәа аҿиара, ашьақәгылара апроцесс. Уи даҽа зтҵаароуп.

Сгәы иаанагоит, ҳаԥсуа литература арҿиаразы, уи аихаҳаразы иатҵанакуа рацәоуп ҳәа Баграт Уасил-иԥа Шьынқәба ихьӡ зху Алитературатә премиа аԥҭцара. Арҿиара знапы алаку аҿар рыхьӡала саӡәыкны садгылоит, сагьазыразуп апремиа ҿыц аԥҭцаразы ҳаԥсуа интеллигенциа ахаҭарнакцәа иҟартҵаз ажәалагала. Уи ҳаԥсуа литературеи ҳаԥсуа сахьаркыратә ажәеи шьҭызхуа, иӡырызго премианы иҟалароуп.

«Ажәа – амалқәа зегьы ирмалуп».

Асахьаркыратә ажәа алԥха шәымазааит!

Алхас Чхамалиа,
агазеҭ «Аԥсуа университет» аредактор хада, апоет

* * *

Аԥсуа жәлар ҳбызшәа еиқәҳархарц ҳҭахызар, ҳкультура ҳацәхьамтҵроуп, еснагь ишьҭыхны иаҳкызароуп. Ишдыру еиԥш, иарбанзаалак амилаҭ, зхатәы културеи зхатәы бызшәеи мап рцәызкыз – ԥеиԥш рымам. Иахьа адунеизегьтәи аӡеибафара иҟоу ҳаламӡырц азы иԥшаатәуп даҽа хырхарҭак, даҽа мҩакы. Убри азы иҟатҵатәу аусқәа ирапҳхьагылоуп Баграт Ду ипоезиатә мҩа анымтҵра, аихаҳара, усҟан ҳара иҳалшоит ҳдоуҳа, ҳбызшәа, ҳкультура реиқәырхара, ҳсахьаркыратә литература амҩа ҭбаа азыԥшаара. Баграт Шьынқәба ҳбызшәа аиқәырхареи арҿиареи рҿы илиршаз маҷӡам. Убас, апоезиа аҭышәныртәалареи алитературатә бызшәеи рнормақәа рышьақәырӷәӷәареи налатҵаны.

Аԥсуа сахьаркыратә литература зырҿиамҭақәа рыла изырбеиаз, Аԥсны анҭытҵгьы зыхьыӡ наҩхьоу, аԥсуа-адыга жәлар рҭоурых абаҟа аззыргылаз аҭоурыхтә роман «Ацынтҵәарах» ала, апоет, ашәҟәыҩҩ Б. Шьынқәба илагала даараӡа идууп. Акыр атҵанакуеит адыга поет Ҭемыр Дарбе ҳаиԥылаларақәа руак аҿы иихәаз ажәақәа: «Атҵарашықәс алагамҭазы астудентцәа зегьы ирыдыстҵоит Б. Шьынқәба ироман «Ацынтҵәарах»

аԥхьара. Урҭ ирасҳәоит, садыгоуп ҳәа зхы зыԥхьаӡо дарбанзаалакгьы ари ароман даԥхьарц шихәҭоу, иамыԥхьац аҵыхәтәаныӡа дшадыгам». Ишдыру еиԥш, Б. Шьынқәба инапы иҵыҵит хыԥхьаӡара рацәала апоезиатәи апрозатәи рҿиамҭақәа. «Аԥснытәи ашьхақәа зегь Ерцахә шрылыҳәҳәо еиԥш, аԥсуа литератураҿгьы Баграт Шьынқәба ихьӡи ирҿиареи зегь реиҳа иҳараку, акырӡа зҵазкуа ракәны иҟоуп» ҳәа азгәеиҭон С. Л. Зыхәба. Ииашаҵәҟьаны, Ерцахә ашьха даҩызаха аԥсуа сахьаркыратә литература иалыҳәҳәо Баграт Шьынқәба ихьӡ иахьаԥсоу аҭыԥ аҟны иҩагатәуп, убри аҟнытә хымԥада иаԥҵатәуп апоет ихьӡ зху апремиа. Аҳәынҭқарра ари аус иахаҵгылароуп, избанзар, асахьаркыратә литературазы шаҟа премиа аԥҵахо аҟара амилаҭ адоуҳа ӡыргахоит. Ус анакәха, ари азҵаара рыӡбароуп амилаҭтә литература ашьҭыхра гәыкала иашьҭоу зегьы.

Дифа Габниа,
акритик

АҲӘБА ЏЬУМА БАСАРИАН-ИПҌА

82 шықәса дшыртагылаз иҧсҭазаара далҵит абаҩхатәра злаз аҧсуа шәҟәыҩҩы, апублицист, ауаажәларратә усзуҩы Џьума Басариан-иҧа Аҳәба.

Џьума Аҳәба диит 1937 ш., март 12 рзы, Очамчыра араион Аҭара ақыҭан. СССР-и Аҧсни рышәҟәыҩҩцәа Реидгылақәеи (1967) СССР-и Аҧсни ржурналистцәа Реидгылақәеи дрылан, ианашьан «Ахьӡ-Аҧша» аорден II аҩаӡара (2009), ироман «Амҩасҩи» апублицистикатә ҩымҭақәеи рзы Д. И. Гәлиа ихьӡ зху Аҳәынҭқарратә премиа (1989), 1971 ш. акәзар, аповест «Бзоу» азы, ажурнал «Дружба народов» апремиа. Акыр шықәса инеиҧынкыланы Аҧсны ашәҟәыҩҩцәа Реидгыла ахадара далан. Дыҩуан аҧсышәалеи (асахьаркыратә ҩымҭақәеи астатиақәеи) урысшәалеи (астатиақәа).

Ашәҟәыҩҩы даныхәыҷыз инаркны аҧсҭазаара ахьанҭарақәа ҕәҕәала ихьысит. 1937 ш. иаб харада ахара идҵаны атроцкист ҳәа дҭаркуеит, 10 шықәса иқәҵаны. Ашьауҕа ихигон Архангельск, иара убас адгьылбжьаха Ниандом. Хәышықәса анҵы доурыжьуеит, амала иқәыз аҿҳәаара нҵәаанӡа аҩныҟа ахынҳәра азин имамкәа.

1943 ш. Џьума Аҳәба Аҭара ақыҭан ашкол дҭалоит. Аха раҵәак мырҵыкәа дҭырцоит, «атрокцист иҧа» ҳәа аҽеҧныҳәа изҭаз арҵаҩы «афашист» ҳәа ахьиеиҳәаз азы. Уинахыс аҵара иҵон Ҭҟәарчал. Аҧшьбатәи акласс аҟны ақырҭуа школ дақәшәеит, избанзар уи аамҭазы аҧсуа школқәа адыркхьан. Аҵара дҭан иара убас Аҟәатәи (актәи), Лыхнытәи ашколқәа рҟны. 1953 ш. аа-шықәсатәи ашкол далгеит. Анаҩс диасуеит Аҟәатәи ахҧатәи ашкол ахь. 1959 ш. Аҟәатәи аҳәынҭқарратә арҵаҩратә ҵараиурҭа далгеит, 1958–1960 шықәсқәа раан аҵара иҵон А. М. Горки ихьӡ зхыз Аҟәатәи аҳәынҭқарратә арҵаҩратә институт афилологиатә факультет аҧсуа сектор аҟны. 1960–1965 шықәсқәа рзы А. М. Горки ихьӡ зху Москватәи Алитературатә институт аҟны аҵара иҵон.

Иҵара хыркәшаны Аҧсныҟа даныхынҳә корреспондентс аусура далагоит агазеҭ «Советская Абхазия» аредакциаҿы. Икьыҧхьуан

хыҧхьаӡарарацәала астатиақәа. Урҭ рызкын аҧсуа культура, алитература, атеатр, аамҭа афырхацәа. 1966–1970 шықәсқәа раан С. И. Чанба ихьӡ зху Аҧсуа ҳәынҭқарратә драматә театр алитературатә хәҭа деиҳабын. 1970–1979 шықәсқәа рзы Аҧсны ашәҟәыҩцәа Реидгыла аконсультантс дыҟан. 1979 ш. инаркны иҧсҭазаара аҵыхәтәантәи амш азынӡа ажурнал «Аҧсны аҟазара» (ашьҭахь – «Аҟазара») редактор хадас аус иуан. 1999–2003 шықәсқәа рзы Аҧсны ашәҟәыҩцәа Реидгыла алитфонд деиҳабын. 1967, 1978, 1989–1993 шықәсқәа раан аҧсуа жәлар рмилаҭ-хақәиҭратә қәҧара далагылан, ирылукаауаз дреиуан. Аамҭак азы Ассоциациа «Аҧсны аинтеллигенциа» ахадас дыҟан. Аҧсны Аҵьынцьтәылатә еибашьраан (1992–1993 шш.) лассы-лассы иара дубон Мрагыларатәи афронт ахырҕәҕәартақәа рҟны, Аҧсадгьыл ахьчаҩцәа ргәы шьҭихуан, ахақәиҭразы иқәҧо ажәлар аиааира шырзыҧшу агәра диргон. 1992 ш. декабр азы ақәылаҩцәеи ҳаҧсадгьыл ахьчаҩцәеи реиҿагыларақәа руак аан аҕацәа дрытҟәоит. Акыр ааха зырҭаз ашәҟәыҩҩы азныказ ихдыррагьы ицәыӡит. Мызкы иназынаҧшуа дытҟәаны дрыман. Аҕа инапаҿы иҟаз аҭыҧқәа рҟны ақәылаҩцәа иаадырҧшуаз агыгшәыгра иблала далаҧшит. Иҵьашьахәуп дызлеиқәхаз. Еиҭныҧсахрала ашәҟәыҩҩы ихы дақәиҭыртәит. Ажәа азҟаза ихигаз зегьы ашьҭахь инарҭбааны далацәажәоит асахьаркыратәи апублицистикатәи ҩымҭақәа рҟны. Аамҭа хьанҭақәа раан Цьума Аҳәба еснагь зыжәлар ринтересқәа ирзықәҧоз аҵеицәа дреиуан. Ижәлар залымдарала ирызныҟәоз дырҿагылаҩын.

Цьума Аҳәба раҧхьатәи иажәеинраала 1955 ш. иҭытцыз ажурнал «Алашара» ахҧатәи аномер ианылеит. Уинахысгьы ажәеинраалақәа иҩуан. 1969 ш. иҭижьит ажәеинраалақәа реизга «Ажәеинраалақәа». Аха еиҳараӡак ашәҟәыҩҩы дызлеицырдыруа ипрозатә ҩымҭақәа рыла ауп.

Ипрозатә ҩымҭақәеи истатиақәеи ркьыҧхьуан ажурнал «Дружба народов», агазеҭқәа «Литературная Россия», «Литературная Кабардино-Балкария», «Нарт», «Час пик», «Свободная трибуна», Аҧсны акәзар, агазеҭқәа: «Аҧсны ҟаҧшь» («Аҧсны»), «Бзыҧ», «Республика Абхазия», «Единение», «Эхо Абхазии», «Абхазия», «Конфедерация» ухәа рҟны.

Цьума Аҳәба иҩымҭақәа рыла ираaӡоит аҧсуа ҧхьаҩцәа рабиҧарақәа. 25 инареиҳаны аҧсышәалеи урысшәалеи зҩымҭақәа хазы шәҟәқәаны иҭыҵхьаз ашәҟәыҩҩы ирҿиамҭақәа рҟны иааирҧшуан аҧсуа жәлар ржәытә-рҿатә, рмилаҭ хаҿра, адоуҳатә культура апроблемақәа, ауаҩытәыҩса иҧсихологиа. Аҧхьаҩцәа ирылаҵәахьаз иажәабжьқәа иреиуоуп: «Ҭуҕан», «Ақәаршҩы», «Алабашьа», «Аӡын ҵыҵындра», «Амҽыша», «Ирҭииз, ирҕьычыз», аповестқәа: «Бзоу», «Асас», «Аибашьра еилгахьан», «Ақәыцьма ҟьала ахынҳәра», «Ашьхақәа еимаздо аҵҳа», ароманқәа: «Асқьала», «Амҩасҩы», «Ахамышҭыхә», иара убас идраматә ҩымҭақәа: «Ес-ииуа ирыциуа»,

«Ҳашьхақәа рышәшьыра», аԥсуа литературеи Аԥсны Аҵьынцьтәылатә еибашьреи (1992–1993 шш.) ирызку ипублицистикеи. Иҩымҭақәа ирыҵубааиуеит ижәлари ихатәы бызшәеи рахь ибзиабара. Ашәҟәыҩҩы ирҿиамҭақәа ахәшьара бзиа роухьеит, Аԥсны еиԥш, анҭыҵгьы, узхыҽхәаара ракәны амилаҭтә литература иаланагалеит.

1971 ш. акәзар, А. Аргәыни, М. Мархолиеи, иареи асахьаркыра-документалтә фильм «Кьаразаа рҭоуба» асценари еицырҩит.

Цьума Аҳәба аԥсшәахь иеиҭеигеит Р. Тагор, Ць. Лондон, Е. Хемингуеи, А. Чехов, М. Шолохов, Б. Василиев, В. Быков, Ф. Искандер, Х. Ашинов уҳәа ражәабжьқәа. Ихаҭа иҩымҭақәа ракәзар, еиҭагоуп аурыс, аиапон, англыз, аполиак, аиспан, аестон, алатын, аерман, ақырҭуа бызшәақәа рахь.

Аурысшәахь еиҭаганы иҭижьыз ишәҟәқәа иреиуоуп: «Войны уже не было». М., 1968; «Белый огонь». М., 1972; «Благословите нас, горы! М., 1990; «Кто бросит камень...». М., 1991; Люди и каратели. Гагра, 1993; От родных корней. Аҟәа, 1997; Чтоб далеко пойти... Аҟәа, 2003; «Секреты успеха писателя. Аҟәа, 2012 уҳәа егьырҭгьы.

Цьума Басариан-иԥа Аҳәба иԥсҭазаара иалҵра инамаданы ҳрыдышшылоит ашәҟәыҩҩы иҭаацәеи иуацәа-иҭахцәеи, иара убас ибаҩхатәра ҳаҭыр ззақәыз зегьы.

Хашҭра иқәымзааит Цьума Басариан-иԥа Аҳәба!

Аԥсны ашәҟәыҩҩцәа Реидгыла