АԤЅСНЫ
АШӘҞӘЫҨҨЦӘА
РЕИДГЫЛА ИҬНАЖЬУА

АЛАШАРА

3

АЛИТЕРАТУРА-
САХЬАРКЫРАТӘ
АУААЖӘЛАРРА-
ПОЛИТИКАТӘ
ЖУРНАЛ

Иҭыҵуеит 1955 ш. раахыс

АРЕДАКТОР ХАДА
Анатоли Лагәлаа

АРЕДКОЛЛЕГИА:
Валентин Кәаӷәаниа
(аредактор хада ихаҭыԥуаҩ)
Алықьса Гогәуа
Виачеслав Бигәаа
Вахтанг Аԥҳазоу
Даур Нач̆ҟьебиа
Гәында Кәыҵниаԥҳа
Зураб Џьапуа
Гунда Сақаниаԥҳа
Дырмит Габалиа
Альбина Анқәабԥҳа
(аҭакзыԥхықәу амаӡаныҟәгаҩ)

АУААЖӘЛАРРАТӘ ХЕИЛАК:

Инал Габлиа
Геннади Аламиа
Енвер Ажьиба
Абзагә Аҟалӷьба
Алина Жьиԥҳа
Платон Бебиа
Владимир Занҭариа
Руслан Қапба
Шоҭа Салаҟаиа
Валери Касланӡиа
Гәдиса Агрба
Анзор Мықәба
Заира Ҭҳаиҵыкәԥҳа
Алхас Чхамалиа

Аҟәа — 2021

Литературно-художественный и Общественно-политический журнал

Алашара (Свет)

Орган Союза писателей Республики Абхазия

Аредакциа адрес:
384901 Аҟәа
Ажәанба имҩа, 9.
Аҭел: 226-25-42
772-70-86
990-44-35

e-mail: alashara55@mail.ru

Ажурнал «Алашара» иаднакыло аматериалқәа зегьы кьыԥхьзароуп PT SANS ашрифт ала. Егьырҭ ашрифтқәа рыла икьыԥхьу акгьы аднакылаӡом.

Анбанҟәшәарахь ирыҭоуп 15.04.2021 ш.
Акьыԥхьразы анапы аҵаҩуп 15.05.2021 ш.
АФОРМАТ 70x108 1/16
Инықәырԥшу амҿхак 12,5 кьыԥхь бҕьыц
Азаказ №
Атираж 500

Ареспублика Аԥсны Аҳәынҭқарратә наплакы “Акьыԥхь Аҩны”.
Аҟәа. Ешьба имҩа, 168.

Атехредактор:
Л. Амҷԥҳа.
Акорректорцәа:
Л. Чамагәуаԥҳа,
И. Цьениаԥҳа,
М. Кәыцниаԥҳа.
Компиутерла акьыԥхь иаздырхиеит
С. Сазба,
А. Аҟәсԥҳа

АХҚӘА

Вахтанг Аԥҳазоу. *Ажәеинраалақәа* 3

АԤСУА КЛАССИКАТӘ ПРОЗА
Алықьса Гогәуа. Жәлар рылахь. *Ажәабжь*......... 16

АНАТОЛИ ЛАГӘЛАА 60 ШЫҚӘСА ИХЫҴИТ
Аԥсны ашәҟәыҩҩцәа Реидгыла адныҳәалара.... 29
Валентин Кәаҕәаниа. Згәыхәтәы иахьӡаз ашәҟәыҩҩы 31
Анатоли Лагәлаа. *Ажәабжьқәа* 36

АҾАР РЫБЖЬЫ
Аинар Ҷыҭанаа. *Ажәеинраалақәа* 82

Владимир Занҭариа. «Ижәдыруаз, раԥхьа иаакәо рыгәҭа сҟалоит саргьы!..» *Ажәабжь* 90
Дырмит Габалиа. *Ажәеинраалақәа* 104
Елеонора Коҕониаԥҳа. Алахьеиқәреи алафи зыԥсабараҿы еилаӡҩаз. 112
Платон Киласониа. *Ажәеинраалақәа* 117
Ричард Ҷкадуа. *Ажәабжьқәа*.............................. 123

Алирикатә жәеинраалақәа............................. 130

Зарина Ҟаныҟәа. *Ажәеинраалақәа* 149

Артавазд Сарециан. *Ажәеинраалақәа*............. 154

АЦЬЫНЦЬТӘЫЛАТӘ ЕИБАШЬРА ДУЗЗА ЕИЛГЕИЖЬҬЕИ 76 ШЫҚӘСА ҴИТ
Шамил Аҟәсба. Ԥырраҡ аҿы. *Ажәабжь*........... 161

АИМАК-АИҾАК
Елеонора Коҕониаԥҳа. Иахьатәи аԥсуа литература азхәыцра..*166*

Аполлон Думаа. *Ажәабжь кьаҿқәа*.................... 174
Гәында Кәыҵниаԥҳа. Аԥсуа бызшәеи аԥсуа литературеи Аԥсуа Ҳәынҭқарра ашьақәыргылараҿы..179
Мадонна Ԥлиаԥҳа. Аԥсабаратә цәырҵрақәа аԥсуа нашанатә лакәқәа рҿы 182
Асида Агәмаа. Академик С. Л. Зыхәба аԥсуа лакәҭцааҩык иаҳасабала.....................................185

АСАТИРЕИ АИУМОРИ
Павел Анқәаб. *Ажәабжьқәа*.................................. 190

Ламара Амҷԥҳа 70 шықәса лхыҵит
Аҩыза лзы адныҳәалара 197

Ашәҟә ҿыцқәа...199

ВАХТАНГ АԤҲАЗОУ

Ажәеинраала ҿыцқәа

СЫДГЬЫЛ, САКӘЫХШОУП УХЬӠ!

Ныҳәаԥхьыӡ угмыз исыцыршаз,
Амш саԥызгала сразҟы.
Сшыҟоу змырҩашьо – ухәыҵлаша,
Амцаԥшь зҿықәыҳәҳәу сԥыргы.

Ашьыжь мрагыламҭа саԥымлауеи,
Ашьха инықәыԥхаз зшәахәа.
Амш ианацлауа саԥыҩлауам,
Схызхыз сацлабуам иахьа.

Скәасқьа – ахьышәахәа зҿалашо,
Сџьынџь змырҩашьауа хьӡыркуп,
Сашҭа мышьҭабзиала иҭалаша,
Аныҳәаҩ, мҩамшзааит узқәу.

Армарахь – ашьхақәа шкәакәазаргь,
Ага каршәра шьҭа ааԥнуп.
Арӷьарахь – мшын-еиқәаразаргь,
Агәыҭбаа сыдгьыл иаԥнуп.

Аԥсуа дахыбаамкәа иаҭәашьоу,
Шьыцҩык инаҭаргьы агәыхь,
Имазкуа иоуӡарым шаҭашьа,
Сыдгьыл, сакәыхшоуп ухьӡ!

ДАԤСЫУОУП РХӘОНАЦЫ

Даԥсыуоуп рҳәонаҵы,
Аӡәы ҳәа урымшьои.
Уԥсы цқьа ҭанаҵы,
Уахӡыӡаала, иԥшьоуп.

Саԥсыуоуп – ҽырбарам,
Иумырӡроуп аҵакы.

Иуцәызыр – урбарым,
Уа уакәхом уццакыр.

Саҧсыуоуп – хьӡырҳарам,
Иазкауҭәароуп аҧхӡы,
Удәықәларгьы хара,
Ухаларгьы ҵәаӡанҵәы.

Саҧсыуоуп – азхаӡом,
Алеишәагьы маӡоуп,
Џьара иузырхаӡом,
Аныҟәгашьагь хазуп.

Ажәак уеиҵанархом,
Абџьаруп, уеиқәшәоуп,
Иануцу уҭанархом,
Уацәхҟьазар – зегьы хьшәоуп.

Даҧсыуоуп рҳәонаҵы,
Ара утәымуаӡхом,
Даҧсыуоуп рҳәонаҵы,
Уџьынџьгьы еиқәырхоуп.

МЫШ-НЫҞӘА

Абчараҳ ишиаҭәоу иахьагьы сеибыҭоуп,
Ажәеиҧшьаа сзылҧхар, схьаҵрым мӡабжара,
Сышьхацамӡа иақәныҳәаар гәыӷрак сыҭа,
Сахьнеиуа амаҭагаӡ иеиҧшҵәҟьа сааҧсарым.

Ишаҵасу снықәаап, о, сацәыхьча гәнаҳак,
Ажәеиҧшьаа исаҭәаршьо салаӡоит иахьа.
Сеиқәдыршәаар, сыхиоуп – маҭа-маҭа сҭамҳа кнаҳауп.
Ицыӡцыӡуа ахрақәагь збарҭоуп еикәаӷӷа…

Инеиужьны ажәӡан иаҵәа ҧҭацкгьы хылом,
Мыш-ныҟәа гәыӷрала иҭәымзаауеи, снеихап,
Хамҳа-џьымшьа зхымҭа кашәо рышьҭа схылом.
…Мыш-ныҟәа иалагӡоу акәхоит исзынхо.

САХЬЦАЛАКГЬЫ АҞӘАҞА СААУЕИТ

Сқәыҧшра иатцамызт амаӡа,
Амшын еиҧш ицәқәырҧон.
Сгәы сҭацәаажәон: «ҳанбанаӡои?
Сыҧсықәра сырба!»
Са сыҧсаатәмызт, сгәатца нҭыҧсаауа –
Сыццакы-ццакуа Аҟәаҟа саауан.

Шьҭа суаҩыбжара сҭысхьазаргь,
Исызбашам сызхара,
Акәакьқәа рсахьақәа ҭысхуазаргь,
Иаҧсоуми рырҽхәара.
Сызлоу ҧхызӡаргь, Аҟәа сыҧшаауеит, –
Харазаргь Аҟәаҟа саауеит.

Сгәы ахшәашам аҧшӡара,
Ес-шар ҿыцбарах избоит,
Ааҧын иациз аҧшқарах
Рыбӷьы гәылтцын иҽырбоит.
Сшазгәыкуа, шәымҭак исхыҧсааукит –
Срытҟәоит ҩ-ажәак: «Аҟәаҟа саауеит».

Ашьха сцаргьы стәанхалашам,
Аҭыҧқәа еимсырҟьап.
Ӡыхьда амҩа санхалашам –
Инатцаскып счаҟәа.
...Сзыхьӡалакгьы маҷтцас исшьауеит –
Сахьцалакгьы Аҟәаҟа саауеит.

ТЦАБАЛАА РЫДГЬЫЛҚӘА

Тцабалаа рыдгьылқәа ҩашьаӡом,
Еимыздоит, сылаҧш рыхьӡом.
Тцабалаа рышьхақәа шашаӡа,
Еицакра рықәӡам, иажәӡом.

Тцабалаа рӡыхь инаҿыхәаауа,
Изышра ҭынч ихнагоит.
Доуҳак игәатца иарҿыхауеит,
Ҽазныхгьы арахь даанагоит.

Урыма ицоит амҩахәастәақәа,
Еихалоит, еихыҵуеит, инҵәом,
Ирнылоит, ирныҵуеит ашьҭақәа…
Џьара арҩаш ргәеисыбжь ҧҵәом.

Ҵабалаа рыбнақәа рбеиара,
О, шьардаҩ аӡбахә рҳәахьеит.
Бнаршәыраз, тышаз, ма гәаҩараз, –
Аҵиаақәа ахьӡ дырҳахьеит.

Ҵабалаа рдацқәа уашәшәырамхац, –
Аҧсы ахьҭаҵәҟьоу рдоуҳа.
…Ара еиужьӡаны шәшьырамхарц,
Иахылароуп рҵьынҵь еиқәырха!

НАҦШЫРҬАС ИҲАМОУ

Ҳазнысхьоу амҩа аадыруеит,
Имариаҵәҟьан ахы ҳнамырбеит.
Ҳаинаалеит – шьҭа ҳаибадыруеит,
Ишмақаруазгьы, ҳӡыхь ҭнамырбеит.

Ҳаанзыжьуа амш гәазырҳаган,
Имцаӡеит ҳара ҳзы иҭацәны.
Ааҧными ҳашьхара, ҳага, –
Ҳаицаҧылеит, ҳцалароуп ҳаицны.

Ҳазнысхьоу амҩа аадыруеит,
Иахьанӡа ҳаиқәхазар – ҳзаҵәым.
…Ҳазнысран иҟоу ҳаздыруам,
Наҧшырҭас иҳамоуп уаҵәы.

ҲЦЕИЦШ ЛАША УАЗХӘЫЦУАЗАР…

Ҳҧеиҧш лаша уазхәыцуазар,
Уаҿыҧшла Дырмит иҭынха,
Шәышықәса ахыҵуазааит,
Ҳдоуҳамҩа ҳацәмырӡ еиқәзырха.

Ҳҧеиҧш лаша уахӡыӡозар,
Иуцзааит Леон ихыҧша.

Уаламӡан – уахьымӡозар,
Ианаало ацаԥха маӡа ԥшаа.

Ҳааишьа угәамԥхозар,
Ишьҭых Ефрем иҟазшьа.
Унеишьа еиҵамхозар,
Уаҵәгьы ҳаиқәурхоит ҳәа ишьа.

Усҟан иузырымҳәои:
«Абар, Владислав ихаҭа!»
Ҩадароуп, укарамхааит!
Иҩоугароуп уанӡа шә-маҭак.

АӠИАС АНЫҞӘАШӘА

Аарҩароуп, ирыгхеит аӡиас аӡмыжьқәа,
Аӡиас хыҵуа иубаӡом.
Шьҭа нанҳәагьы ниасуеит гәыӷрак аанмыжькәа,
Жәҩантәыла аԥҭақәагьы хӡам.

Аарҩаразаргь, згәы змышьҭыз аԥсабара,
Ашьара иқәлауеит, ихьшәам.
Уажә агаҿа ҭынч аҭакар ахнагароуп,
Иԥшуп, иабозаргь оумашәа.

Аӡиас ӡыӷӷараны ицоит ихәыҭхәыҭуа,
Маӡак ацәыргара аҭахшәа.
Анеишьа сазыԥшуеит сгәы хыҭхыҭуа,
Уажә сыбла сзаҟәгом аныҟәашәа.

* * *

Ақәа леизаарын иаха,
Макьанагьы адгьыл цәаакуп.
Аԥшеи аҵхи еизынхан,
Еинымшәакәа аԥша цҵакит.

Иахьааз иаабуаз ҵьнашьан,
Иаха аҽеазымҟьеит рацәаак.
Ицеит, иалшазгьы ҟәыншьа,
Ҵла хәарҽеқәаак шҭаӡыӡауаз рцәа.

Абар, ҵлазаҵәыкгьы хжәам,
Ҿҳәарак рымазаап, еиқәхеит.
Иаршәашәаз рымахәқәагь ҿыжәжәам,
Ҭаха шырнамҭозгьы иахак.

Аҧша гәамҵуа ицахьан,
Ирҿаз абӷьыцеижьқәа ҿыршәашәаны,
Урҭ роуп амчгьы зықәха,
Ирҧырҵит рыҧсы рхыршәаны.

Ақәа леихьан, ихкәаахьан,
Сахьаҵаҧшуаз – ажәыан еихыккан.
...Махәқәаак рыбӷьыцеижьқәа анрыҧха,
Рылаӷырӡ цәыкәбарқәа рхьыкәкәон.

* * *

– Ацаҟьа иалҟьо арыаш хьшәашәа,
Уцыԥхьқәа абахә иаҿаӡыҭ ицоит.
Умыа абахоу, амыа иԥнашәо?
Ушыццакуа ала – зегьы урыхьӡоит.

– Аарыара азхымгар ҳәа акәара гәырыоит.
Ԥсҿыхгоуп – сахьымӡар акәара ҭабоит.

– Умыа хароума? – сназҵааит акәара.
Мап, иаазқәылаз абжьы ҭнагаӡом.
Аԥхын абжьы цәгьа аҵлақәа аркаром,
Амш цәгьақәа хҭазкуа ӡынрам, – ихәашьӡом.

– Сымыа харамзаргьы, бзиароуп сзышьҭоу,
Сӡиас са сыла аԥсахәага ҭоуп.

Абахә аԥшь иалҵуа аӡыхьгьы сзаысуам,
Аҵа кәеикәеиуа сынхықәгылт аӡха,
Еиҭаҳәашьа змам дунеиуп агәеисра.
– «Умыа абахоу?» – сҵааууеит, иазсырхом...

– Иааиуа сырԥылоит, иаартуп сара сгәы,
Ӡыхьҵас, гәырԥсаҳәагас срымоуп зегьы.

АҶЬЕИБАШЬАРА

Аҷьаргәалгәареи адаангәареи ҷьеибашьон.
Аҵангәареи ахаҳәгәареи ҷьеибашьон.

Абаагәареи аихагәареи ҷьеибашьон.
Амасаргәареи абыцагәареи ҷьеибашьон.

Абыцашыши абажәгәареи ҷьеибашьон.
Аҟәыцгәареи афархьгәареи ҷьеибашьон.

Гәара змамыз гәара змаз дҷьеишьауан.
Еиҟәа зшьамыз еиҟәа кылҵәа дҷьеишьауан.

Ꙩны змамыз аҟьала иҵаз дҷьеишьауан.
Ахылҧа зхамыз ахылҧа зхаз дҷьеишьауан.

Аҿы ыҟазар, акәадыр аҟәлап. Иҷьеишьауан.
Ахы ыҟазар, ахылҧа ахамлои. Иҷьеишьауан.

ААҴРАҾ АБАҒЫРҞӘА

Асы-бымбыл леиуам, иазнархеит.
Ишкәакәаӡа ишьҭами шьамхахьы.

Ҳбаҕыркәоуп ҳәа, ааҵра еимдырҟьоит,
Ирзырҳәаргьы: «рыжәꙩаҟәа ҭҟьоит».

Мҵәахы-ҧшаа еиҧшуп уажәазы,
О, баша инахәозаргьы аӡы.

Цәыкәбар-ӡык изалаӡом иахьа,
Игәыҕуеит, иазҧшымзаауеи шьыжьхьа.

Ачеиҷьыка згым ауп аꙩнаҭа,
Ӡынразаргь, макьанаҵәҟьа ихьҭам.

Абар, лара, аҧшәмаҧҳәыс даауеит,
Аҵараҟәа шгәаҭеиуагьы лбауеит...

Ирыцҳалшьоит, ддәылҵит адәахьы,
Иахылбаауам, иҟоуп рҿаҵахәы.

Ианыҟаӡам – иҟоуп хәашақәак,
Аԥагьара алам рҟазшьақәа.

Еилыхароуп ааҵраҿ уажәазы,
Ирзымхар ҳәа аҵарақәа шәаӡом.

Макьана иалаӡоит аҭыԥ,
Нас – агаҿа асы-бымбыл ӡыҭып.

АԤЫРԌЫМЦА АԤШШӘЫ АХЫГГОН

Ахәыштәаара зықәгәыԍуаз
Акәастԍа былхьан.
Ахчныза аҭнымхеи,
Ахчныза – еихан.

Аԥырԍымца ԥшьаала
Агәырҩа иагон.
Еицакхьан ҟазшьала,
Аԥшшәы ахыггон.

Иҿыцәааауеит уахала,
Еиқәтәаахьеит, иарԥхом.
Иеҳәахеит ахала,
Уажәшьҭа амчгьы хом.

АҴЛАГӘАҨА

Ааԥнызаргь, апытҟәырқәа ылнагеит,
Иубашам абԍьы ҿассы.
Иаҭааyазгьы мҩахәастак ылрымгеит,
Заа ишьҭыцзаргьы асы.

Ихахаӡа ииаанымхеи амахәқәа,
Ҵлагәааҩоуп, иҩаз ҿышәшәоит.
Ихҭаркӡеит ирықәлауа амыԍқәа,
Аԥшалас рыԥсы ҭнаршәоит.

Иабаҟаху, иацәызхьеит аԥшӡара,
Ашәшьыра ианыҵатәаз рхаршҭ,
Шьҭа амԥангьы иубом, иазхьаԥшӡауам,
«Ҵлагәааҩак ажәызаап», – рҳәашт.

ИАХӘОН ЕИЛАҲАН АТӘАН

Аҟәаб ҵаулоуп даара,
Рыхәҭаа иашьҭоуп егьаҩы.
Акәац агьама рбароуп,
Ажьхы раӡауам зегьы.

Аҟәаб иҭоу иахьашьҭоу,
Жьыхәҭак иалаӡо дубап.
Ирбом жәҩашәаҟьак ашьҭа,
Изгаз ирҭарын авба.

...Џьоукы зыниаз рҽанраала,
Жьыхәҭак рмоузаргь, ргәы дырҭәуан,
Ираӡаз ршон уаҩрала,
Иахәон еилаҳан атәан.

* * *

Асырҭы иаҿылгаз ашуҟьаҭ,
Илрышҳауан.
Лнапкымҭа амра хаа инаҭ,
Дааҕеиҕшуан.

Амырхәага налаҕхон, иарбон,
Ишкәакәаӡан.
...Сшәа агәара иахьыҟәыршәыз иҽырбон, –
Агыбранӡа.

ҬОУМЫШЬ ИАЛАЛОИТ ЛАҔӘАШЬ

Иаабац ӡиаск еиҕш амҩа иахьыҟәу,
Кәыдры иацлабӡом зынӡа,
Аӡбахә шәаҳаргьы, шәҵаарым: «иабыкәу?»
Ҭоумышь ахьӡуп, имаӡам.

Аура, аҭбаара акәӡам ухызхуа, –
Аҿыҟә уҕсы унаршьоит.
Зны уаҭаар асахьа ҕшӡа ҭызхуа,
Џьанаҭ ҭыҕны иушьоит.

Ҳәаас ирымами Кындыҕи Тамшьи,
Ҩ-дунеик – ҩ-ҟыҭак еимадоуп.

Мап, еилнахӡауам аҵхи амши,
Аӡиас цоит, аԥсы ҭоуп.

Амҩа ылхуп, ари ҷьашьахәума, –
Амшын иалалоит Ҭоумышь.
...Амҩа иқәу аԥсҭазаара рҭахыми, –
Ҭоумышь иалалоит Лаҕәашь.

* * *

Аԥшәма дныҳәоит: «амш лаша ҳзырша,
Мҩамшгьы ҳақәҵа, ҳаагәаҭа ҳазшаз!»

Мап, аҕьычҩы, амаӡақәа наҵх,
Амш наскьаго деилаҳауеит аҵх.

* * *

Ааԥсын
ашьац ԥшқа афҩы хаа ахылҵуан,
Аԥхын,
аӡаӡа аԥсы ҭанаҵон.
Иахьзеи,
ҭагалан афҩы хаа ахыҵуан,
Игәнызгоз
адәҳәыԥшгьы алахь еиқәнаҵон.

Ашьац иаҵәара абаҟаз,
ихҩежьаан,
Аҵиаа афҩы хаа еицакхьан,
ҿакхон,
Снаҵаарц сҭаххазаргь,
сажәа самеижьо.
...Аӡын ԥсабара
ус аҭахын.

* * *

Ашәышықәса сақәлахаргьы,
Шарԥыеҵәа бадызбалоит.
Ҭаҳмадаҵас схы збаларгьы,
Иреиҕьу сыԥхыӡ хаа балоуп.

Аԥсҭазаараҿ, мап, сдыԥшылам.
Ҳабзиабара агәра шԥазгоз!
Бшыхҭаскуаз еиԥш зны лаԥшыла,
Шарԥыеҵәа бацнаскьазгоит.

* * *

Абаӡаӡ баҩлыхзаргьы,
Излалҵо балыхзаргьы,

Аԥҳәызба дазшазароуп,
Аҭыԥгьы лашазароуп.

Лнацәкьарақәа лыххәыцуазар,
Исзалхуа ҳәа деиԥхьхәыцаауам.

Лнацәкьарақәа мқәацароуми,
Маӡазаҵәык мацароума

Аба ҟаимаҭ иаҵылххьоу,
Аҟазараҿ даҵахом.

Аҵкы ԥшӡа хырҷазароуп,
О, аԥшьгьы ԥшӡазароуп.

Аххьа рахәыц хьыԥшшәалоуми,
Иануцааиуа иманшәалоуми.

Шәҵатәызар, ираԥылымгои,
Ишьыцуагьы игәнырымгои.

Хнацәԥеиаз, ԥшьнацәԥеиазаргь,
Илцәеилаԥом, фнацәԥеиазаргь.

Аҵкы сасрацагоуми,
Илҩычароуп рԥшӡагала.

Дахыццакуеит, илӡозаргьы,
Уаҵәынӡа дахьӡозаргьы.

...Издыруада лыхьыҵазаргьы,
Лаԥықәшәак иазҳәазаргьы,

Акыр дахнагазаргьы,
О, лынасыԥ ааигәазаргьы.

НХЫЏИ-ААХЫЏИ ЛАРА ИЛЫШЬҬАН

Лыхцәӷараӄәа лꞌеыбӷа иныӄәсуа,
Ӡара ҭкәыцәаа лыҟәбас маҟа дҭаҟаца,
Зехьынҵьара дрылҷҷаауан аӷсуа –
Аамсҭа ӷҳәызба дꞌеыжәлеит шьыжьнаҭцы.

Ишлаҭәоу еиӷш, цәгьа деинаалоуп,
Еилаарцыруа лаӷсуа маҭәа ӷшӡоуп,
Исымꙩоуп ҳәа мꙩак данылом,
Аꞌецәа лыцуп, мҵарсыꙩцәак дрызӡом.

Лгәышӷы ишанаалауа ичаӷразуп,
Хәы-змам ҳәа ишьами, ихьӡыркуп,
Лашьеиҵбы нхыҵынтә илзааигазаап, –
Алыӷшаах иӷсыӄәара илызкуп.

Данеилаҳа даꙩсны дцозма,
Заҳәшьазаҵәы баꙩлашала дзырчоз.
Ачаӷраз дахибаауазма,
Илгәаӷхашан мрашәахәоушәа икаҷҷоз.

Нхыҵи-ааххыҵи лара илышьҭан,
Дызбалакгьы, илзырҳәон: «анцәахша».
... Лгәы иалнахыз дхымларгьы лꞌеышьҭа,
Лразҟы далазар, длышьҭалап, диӷшаап.

ДЫЗША ДИСАСУП!

Разҟыла аӄәыӷшра лаҭәашьоуп,
Насыӷла лымꙩа дахьану.
Макьана илзаҭом гәаҭашьа,
Лаӷшык налхьысыргь хараны.
Дызша дисасуп!

Ҵабалаа рҭыӷҳа ӷшӡа дꙩашьома,
Зегьы дышрылыркаауа лбоит.
«Са соуӷшәыл» лзызҳәаз диашами.
Аамҭак илашәраӡа, дꞌеырбоит.
Дызша дисасуп!

Ҭабалаа рҭыҧҳа дырҳәазаргьы,
Мшәан, Далаа згәамҵуа еилыргам,
Маӡа-аргама ираҳазаргьы,
Гәымаа рҭаца ҧшӡа дыргап.
Дызша дисасуп!

Ллакҭа хаа дунеик аҧсазаргьы,
Ирбазаргь лыблаҟәа шҭыҧхо,
Лаҧшы цәгьак амч каҧсазаргьы,
Илхьымсааит, илаҩыжәга аҭыҧҳа.
Дызша дисасуп!

Насыҧла дымҩасааит, шәлыҟәныҳәа,
Цәыкәбарзаргь, алаҕырӡ лыӃәгаз,
О, даблыр, шәаҵалап агәнаҳа.
Дмаалыҟьми, ашәарҭара лыхгаз.
Дызша дисасуп!

АЛЫҚЬСА ГОГӘУА

ЖӘЛАР РЫЛАХЬ

Ажәабжь

1878 шықәсазы аҵыхәтәантәи амҳаџьырра ицон аԥсуаа

Уи Маршьан Алоу иакәымкәа ихы ибоижьҭеи акраатҵуан, аха ариабжьарак дыхҭанакӡеит. Уеизгьы ихы шицәымыӷхаз агәра игар иҭахымызт. Аамҭала ихы аҽеаӡәы изилаҵомызт, бзиа ибон. Усҟан абзиабара иаԥсоу аҽакы ыҟоуп ҳәа ихахьгьы изаагомызт. Иара ихалагьы иакәӡамызт ус згәы иаанагоз. Ус ргәы иаанагон: иан, иаб, иаҳәшьцәа, ижәлантә, ааигәа-сигәа дыздыруаз рҟынтәи аӡәырҩы. Урҭ зегьы рыԥсы дырзалхуамызт. Дабиԥазаҵәын. Ус даӡәны дызизгьы уи азоуп: иара иаҟара абзиабара иаԥсоу аҽеаӡәы ҟалашьа имамызт.

Убас мацара изҳаит: иблақәа жәҩангәыԥшшәылан, иџьымшь еиқәаҵәақәа амҵәыжәҩақәа реиԥш наҟ-ааҟ ишьҭыхны, ицламҳәа ҕәҕәа, иара мацара иитәыз иԥышәарччара зқәыз иқьышәқәа, маҷк ирхәаз иԥынҵагә. Даныҩеидас, дҟатаӡа даныҟала, иҵегьы деиӷьхеит, деиҩаҳаҳа изҳаит. Иреиӷьыз аҟазацәа изыркын, абџьар атәы, аҳәа аҟьашьа, аҟама акышьа, аҽыбӷа атәы – зегьы дрыхдырсит. Абас, иҷкәынра ныҳәак аиԥш ахы акит. Уи мацарагьы акәым, зыҷкәын изы акы еигӡарц згәы иҭамыз Алоу иаб диԥшааит аурыс ҵара змаз бырзенк. Алоу уи иахь хышықәса дныҟәон. Ииҳәарц ииҭаху алеиҳәартә, иҩыртә иҵеит уи абызшәа. Аҭырқәцәа ракәзар, хышә шықәса ихымҵзо анаҟә аиԥш Аԥсны иахажьын, изакәызаалак бызшәак ала анапынҵашьа рзымдыруа инрыжьит атәыла зегьы. Иара аԥсылманра амаҵ зурц зҽеазызкуазгьы, иҭаӡны рыхәда ихыршьуаз амулашәҟәы ианырҵоз цәаҳәақәак, араб бызшәа ҿырҳәала изҵоз ахыцҩыц ракәымзар.

Иара Алоугьы, ихы дханагалаӡан, уаҳа аҽакы ибарцгьы иҭахымызт. Уимоу, еиҳа иԥагьаз ҭауади-аамсҭеи рҭыԥҳацәа имӡаӡакәа иахьиҿынҵәаауазгьы имбаӡошәа ҟаиҵон. Макьана зымаҵ иуаз ихи иҩызареи ракәын. Уи диман ихеиԥшҵәҟьа иибоз аҩыза, иқәла, Аӡаԥшьба. Мышкы еибамбар ирзычҳауамызт ҳәа шырҳәаҵәҟьо иҟан.

Нас, нас... Урҭқәа зегьы иаразнак ииасит. Ааԥынра асакьаҳәымҭаз асымҟәыл зықәҳаз абаҳча ашәҭқәа реиԥш зегьы блит. Дара рыжәлантә

иахьԥшыз рыуаажәлар реиҳараҩзак, урҭ инарылакны, еиҳа ирзааигәаз Маршьанаа, иаҳәшьцәа, имаҳәцәаҵәҟьа амҳаџьыраа аӡыхәашь рҿарҭеит. Уаҳагьы рхабар ҟамлаӡеит. Шықәсык ахи-аҵыхәеи ала деиҭымхеит: абас ирызкашәаз арыцҳара бааԥсы рызхымгакәа, рыдунеи рыԥсахит иани иаби. Аҿакы изеиԥшымхеит иҩыза итәы: урҭ раҳҭынра иаҵанакыз аӡәы днымхакәа зегьы амҳаџьырра иқәҵит. Иара ишихьынҳалоз, ишихьҵәыуоз дымцакәа дынхеит. Дынхеит ахьӡын, аха игага акәын иҟаз. Иаарласны убригь дибар аҵкыс димбар еиҕьишьо дҟалеит. Алоу иблақәа иҩызагьы дырбомызт, аҿакгьы...

Абарҭқәа зегьы рышьҭахь, зынӡа аҿакала инаҳәааҳәит зегьы, аҿакалаӡа аҿыҟанаҵеит аԥсҭазаара, Алоу дзықәгылаз, ԥаса игәеимҭаӡоз адгьыл. Уи иҵышшан ицон, нкылашьагьы изаҭомызт. Уаанӡа дызлаҟаз, ихы бзиа изибоз, зегьы бзиа дыззырбоз акгьы ааргомызт уажәы, уи абаха аӡәгьы имамызт, дагьашьҭамызт аӡәгьы. Ацәгьа, абзиа, аԥшӡа, аҿааста – зегьы рҳәаақәа ма ибжьаӡит, ма ирыԥсахӡеит. Аԥсреи, абзареи, ақәӡаареи – абарҭ ҵа змаӡам атышақәа рхыцԥа аҿынӡа инанагеит зегьы.

... Иахьа шарԥазӡа дыҵнацеит Алоу. Абрантәи аганӡа игаз амҩаду аҟынӡа дылбаарц имаз агәҭакы уажәазы зегьы ирыцкын. Иара ус дахьыҟоу, икәша-мыкәша инхаз, макьана ихьыԥшу зегьы аҵанакуазар акәхарын, игылахьаз рышьҭыбжьқәа иара иҟынӡа иааӡон. Зегьраԥхьа – урҭ еиқәырҵахьаз амца иахылҵуаз алҩа афҩы. Ус иагьыҟазар ахәҭазар акәхарын. Ауаа – даҳума, даамсҭоума, дынхаҩума – акы ианаҵанакуа, иаҳҳәап, жәларык ианрыҵанакуа, еидызкылақәо анырацәоу, рҿы анааихырхлак излеибадыруа бызшәак анырҳәо, даазқәылаз игәы иаанагон Алоу, егьырҭ иқәпапан иҟаз, зеиԥш уаанӡа дызҿархасырҭамыз ахәыцрақәа, агәҭыхақәа ианааиадраӡоз. Ауаагьы, дареи-дареи шеихьыԥшуеиԥш, аӡәы, ма ԥыҭҩык ирхьыԥшызароуп, акәымзар, абнаршәыра илахаз арахә иреиԥшхар алшоит. Изхьыԥшуа, аӡәы иоума, ԥыҭҩык роума, иднаҵо, ирыднаҵо, маҷк иадамзаргьы ианихашҭ, ианырхашҭ, данахнаԥаа, ианахнаԥаа, данавнага, ианавнага, ирыцҳара духар алшоит.

Уи аиԥш агәнаҳа аӡәгьы дзацәацаӡом, ахахьы иҟоу иакәзаргьы, аҵыхәаахь иҟоу иакәзаргьы. Иҟоуп зегьы иреиҳау – Анцәа илахь, убри инадҩыло – ажәлар рылахь. Уи аиԥшқәа раан, урҭ аҩбагьы рыцҳашьара рыздырӡом.

Убарҭ зегьы ртәы аҳәоит, изаҳауа рзы, акыраамҭа амҟәыл зхаҳан иҟоу, рабацәа, урҭ рабацәа, урҭ, урҭ, урҭ... рыбаҩқәаагьы, рыԥсгьы змадоу ари адгьыл. Ауаҩы иԥсы ихыҵны ицоит рҳәоит, аха џьаргьы ицаӡом. Ибаҩқәа змадоу адгьыл уи азы ажәҩан амоуп, иара иахагылоу.

Алоу даазқәылаз, заҵа абарҭгьы зегьы ихы рылимыршәашәарыз, еиҳа изхароу, зуалқәа рынхыҵ иҟоу рахь ихы ишьон. Уи агәнаҳа иаразнак икшеит, еиҳа иахьихьуаз иақәнаршәеит: иԥсеиԥш иибоз иҩыза Аӡаԥшь, игәы аҟама алҳәан, дышьны дкаижьит... Аҿакалагьы ҟаҵашьа амамкәа аҟынӡа днеигеит...

Абри атәы еснагь давсыр иҭахуп, аха еиҳа ихы-игәы анеибафо ицәырҵуеит, амцеиҧш аҧырҧырҳәа ицралоит. Уажәыгь, излаилшоз ала, игәҭыхаҟәа, ицгылоз ахәыцраҟәа зегьы ааникылан, дхаҳәхазшәа дтәан.

Еизарак ахь дцошәа иҽеилеиҳәахьан. Шамахаӡак ада иныҟәимгоз иаҳәачаҧагьы иааигәара иныҟәиҵахьан. Еснагь зеибаркра дадхалоз икаба, ахәдахь еизааигәаӡан иҿаз аҳәынҵәреилаҵаҟәа рахь инапы шьоышьҭихызеиҧш, игәалашәеит уи. Уеизгьы, цәгьагьы, бзиагьы ауаоы ихәламшәы иҭысуеит. Иҧсыҧ лагаоагареи иҧси ирыцны. Абзиараҿы уи еиҳа аҽаанартуеит, аҧсеивгара насыҧнатәуеит. Цәгьаразар убас еиманакуеит, аҧсыҧ аҭысра уадаоны… Абни ахәыцы, жәибжь ирҭагылаз, абарҭҟәа абалдыруаз. Убри иаразнак ианаркыртә иҟалҵартә еиҧш.

Алоу икаба ахәдаҿы абас ирацәаз аҳәынҵәреилаҵаҟәа еибаиркырц инапы ахьоышьҭихыз азныказ ус инхеит. Убасҟак иҭшәахеит ихәламшәы, аҳауа изымхо. Уи, лнапы ҧшӡа хәыҷҟәа аҳәынҵәреилаҵаҟәа ирыҟәоуа аттаҳәа ианеибалыркуаз, игәы убасҟак иҭынчын, иҵхоз зегьы ихашҭуан. Ӡыркәи хәыҷы. (Иара изы еснагь дхәыҷын, жәибжь дшырҭагылазгьы.) Ус лыхьӡырҵеит, избанзар, ааҧын, аӡыркәиҟәа ианрысакьаҳәымҭаз диит. Лара аныҟәара далагахьан, усҟан иҿкы бааҧсны иҟаз ацәарҧшӡа лангьы лабгьы анагаз. Убас деиҭымӡан ауп арахь, аҳҭынрахьы дшаанагаз. Еиҳа аҧышәа змаз, еиҳа дзыҟәгәыҕуаз аҳҭыҧҳәыс лнапы данырҵеит.

Иахьа адгьыл игәаҵәҟьон, икаба аҳәынҵәраҟәагьы ирласны еибаиркыр акәын. Иҵьеишьаз, икаба ахәда дадымхалакәа еибаиркит. Иҿижәжәар ҳәа ишәазшәазҵәҟьа аҳәынҵәреилаҵаҟәа иххәыцит.

Ашарҧаз дыҵызцаз, дахьыццакуаз атәы, уанӡа днеиаанӡа дазхәыцыр иҭахымызт, иҽаанкылан дыҟан. Уи иаашаанӡа дазхәыцуан. Уажәы иҽацәигар иҭахын, аха уи зланикыларц ибжьеигалозгьы, ак аҵкыс ак хьанҭан. Иахьа зегьынҵьара ус акәын, зыҧсадгьыл атәы ҿыц изызцәырҵыз, уи ишазхиамыз еилызкааз зегьы рзы.

Алоу аҳҭынра иаҷыдан издыргылаз аоон ҿыц ахь диасхьан. Уи ианиааз иҭаххеит, еиҳа иахьигәаҧхоз џьара иара игьамала аоны иргыларц. Иаб, акыр имч шишәахьазгьы, уи дадгылт, абас ихыркны иныҟәигоз, зыҷкәынра иҭагылаз иҧазаҵә иитаххаз. Зшьапы акаршәрахь илбаагаз, зынаара дуҟәа змаhы аҟыҭаҟәа ирхагылаз ахәеиҵҳәа азҟәаахь иамаз аҟьаҟьараҿы изиргылт уи. Ирбац, аҳҭынраҟәа зыоназ акәасҟьа еиҵҳәаҟәа иреиҧшымкәа, обаны еихагылаз ганоны. Ҵаҟагьы, хыхьгьы оонра ауа, аҿы рацәа аҭан. Ари аганоны ауаџьаҟҟәа рылоацарҭаҟәа, абжьааҧнытәҟәа иреиҧшымкәа, иагәылҳәаӡан, харантә иубарҭан. Аҕба дуҟәа ирылыҳәҳәо алоацарҭаҟәа реиҧш. Алоу фоыс иҟаз зегьы иреиҕьишьон аоны иахылҵуаз алоа афоы. Аҕба иахылҵуа алоа иаҳәоит иара амшын ишыхныҟәало атәы, аоны иахылҵуа – уи ибаҕьаӡа адгьыл ишыҟәгылоу атәы. Ҧыҭраамҭак дыҟамкәа џьарантәи данаалоз, нахьхьиӡа архәара дшаавҵлак, иаразнак дыҧшуан, ибзиан иубарҭаз, иоонеиҵҳәа ахыб иалыҳәҳәоз ауаџьаҟ гәылҳәаҟәа рахь.

Урҭ еишьылӡа алҩа шырхылҵуаз анибалак, анасыԥ закәызеи ҳәа иазҵаар абри ауп иҳәон.

Ԥаса-ԥаса, аҕбақәа ртәы, мшынгәыла џьара ацара, ахәаахәҭра анаҩс аӷакы ианадимкылоз, иҩнҿыц, урҭ ауаҵьаҟ гәылҳәақәа, урҭ ирхылҵуаз алҩақәа харантә избоз ирҳәон, уи аҕба ду еиԥшуп ҳәа. Аха, аҕбақәа асынтәи ԥаса иргоз, зеиԥш аӷеаџьара имиуаз акакан, аԥш, ацха, ацәа ракәымкәа, итәыла ԥсыс иахаз ахыхны ирго ианалага, иахҭны аҕба иадыркылар иҭахымхеит. Ус анырҳәалак, иҩныҵҟа зегьы ҭыхьшәашәаа иҟалон. Уи шаҟа игәниго гәазҭоз, иара иахьиаҳауаз аҕбақәа рыӡбахә зынӡа аҳәара иаҟәыҵит.

Амаҵурҭа ҳәа изышьҭаз, аҩн ҿыц иҩаҵакны игылан. Уи ахыбра ҭбааҭыцәын, еиуеиԥшым аҿқәа аман. Уа акәын иахьыҟаз аҳҭынра амаҵ зуаз. Ари ахыӡаара, ахыԥсаара иҟаз аҳҭынрақәагьы акыр ирныԥшхьан, амаҵуцәа акыр иараҕахьан. Аха ара макьана шьыжьнаҵы амцақәагьы еиқәын, алҩагьы афҩы лаҳалаҳауа аҳауа иалачын.

Алоу, иӷеанеилеиҳәа, дмыԥшыкәа ҵаҟа, амаҵурҭахь ихы ирхеит. Уажәы, уахь албаара дахьаҿыз, ҿыцбарах ибаны дахәаԥшуан, аҩны андыргылоз адгьыл ахьҿаԥҟатәхаз анышә хтны иахьаанхаз. Анышә – нышә ҟаԥшьын, аха егьирахь, ақыҭа анаӡарақәа рҟнеиԥш акәымкәа, еиҳа ижәпаны иаԥшьын. Ахәреиԥш инхазшәа игәы иаанаган, илаԥш надхалеит. Аамсҭа, абасҟак ихыркны иааӡаз, зыҷкәынра зегьы адәахьы изхызгоз, ианакәзаалак, знапы ҩышьҭыхны жәлацк аҕьара иқәзмыршәыцыз, даазқәылаз ацәаҕәарсҭақәагьы, аҳәысҭақәагьы, адәышшақәагьы, урҭ рыҕҕаны ирықәсуаз аӡқәагьы – аӷеакала ибо далагеит, уаанӡа иныжьны имаз игәыцхәцәақәак реиԥш. Ани, иара иабацәа иахьынӡарыҵаркуаз, змаҵуцәагьы даргьы рымгәахә зқәаадрыхуаз, дара ахашәала рызҭоз мацара ҳәа акәымкәа, ус иара сҭәыла ҳәа иидыруаз зегьы. Ҩыла иҭәыз аҟанҵқәа ирхырҳәаауаз, усҟан илымҳа иҭамкәаӡоз ажәа еизадақәа, иҭаиҩаӡоз зны-зынла «Аԥсадгьыл» егьи ҳәа ажәа ҭынхақәа анрыладыршәлоз, уажәы алҩафҩы иалан иԥынҵа иҭасуан, имаҳаӡацыз шьҭыбжьқәак рыла игәы иқәыҩуан.

Ашҭа ду ахь дагьнылбааит, адых-сыххәа ана-ара иаацәырҟьеит арԥарцәақәак. Иара рыӷеидмыжьлацәакәа иааикәшеит. Еихаҕәҕәа-еиҵаҕәҕәа, еибагақәак, еиқәныхла. Урҭ зынӡа жәаҩаҩык шыҟаз идыруан. Дзыхьчоз ракәын. Ихы ихьчар акәын, ус ишабалак, иахьабалак дызнеиуамызт.

Иҟалаз уи акәын: аеҭым, иааганы аҳҭынраҿы ираaӡаз Ӡыркәи, дгәылыҩрны лызҳаит. Лыԥшра, лсахьа, леиҿкаашьа, лҟазшьа, лҳәа уашьуамызт, луы уашьуамызт, лкымҭа, лусумҭа бзиан. Алоу аҩны даныҟаз хыла имаҵ зуаз, ифатә-ижәтә иахылаԥшуаз лара лакәын. Иаргьы убас длышьцылт, ԥхак леиԥш диԥхьаӡон. Лразҟы дахылаԥшырц, аӡәы дылгәаԥханы дҟалозар, еибиҭарц, инирхарц игәы иҭакны дыҟан.

Алоу даныҟамыз иақәыршәаан, иуада аилыргара дшаҿыз ауп Аӡаԥшь уахь дшыҩналаз. Аҳәҳәаарагьы даламгӡакәа, Алоу ицәарҭа длықәиҵан,

лымч имырхеит. Иаразнакгьы дцеит. Ларгьы саатқгьы лыԥсы ҭаны инылмыжьит: иаразнак илыԥшааит, еснагь амрафҩы зхылҵуаз амаҭәақәа баны изыхшьыз абырфын шаха па. Лыхәда ҭхәаа азхымҵәеит ауп, иаразнак лыԥсы ацарҭа еиманарҷыҩит наӡаӡа…

Ацәгьауаҩ иҩны днеины, аԥсшьаха имҭакәа дихьӡеит. Уаанӡа мышкы иимбар игәхьааигоз иҩыза. Уи иахьа-уаҵәы амшын ихылоз дрыццарц иҽирхиахьан. Аҵыхәтәангьы еилаԥсаз аӡә иеиԥш акәын ихы шныҟәигоз. Алоу уи акәын гәхьаас имаз. Еиҳаракгьы изхымгоз, еснагь иҭҳаца иҟаз иҩыза иблақәа ҭахәылан иҟан, аӡәгьы дырбаӡомызт.

Аеҭым ашаха дамхны днышьҭаҵан, ддәылҟьеит. Уаанӡа ҟамчы зҭахӡамыз аҽы аҟамчы иаиргеит. Уи иҩыза иԥсы ахьишьало идыруан, ашә ааимԥааны дныҩнашылт. Ԥасатәи иҩыза дшеилаҳәаз дықәиан. Уантәи дшыхынҳәыз дыҟан. Дагьҩаҵыззеит, Алоу идәықәиҵаз иҟама игәыҵәҟьа иналашьшь ицеит…

Уаҳа ӡбашьа шамамызгьы, хынкылашьа шамамызгьы, иара ихаҭа ибжагьы ишьит убасҟан.

Иҟалаз иаразнак ирылаҩит. Иршьыз иҟаиҵаз атәгьы, иҩыза иҟаиҵаз атәгьы. Аӡаԥшь иашьцәа гәакьақәа раԥхьатәи амҳаҵьырра иагахьан, аха ижәлантәқәеи игәыцхәцәеи маҷҩымкәа инханы иҟан.

Алоу абна дылаломызт, аха усӡа ишианармыжьуаз аҟарагьы идыруан. Аха уажәы ашьоура аҵкыс имчыз аусқәа зегьынҵьара хыла-гәыла еилаҵаны ирыман, ажәлар реиҳараҩык рӡы ахьымааҩша рхы хан. Насгьы, иара иҟоу уаанӡагьы дыздыруаз, дызгәаԥхоз, ари дзықәшәаз аҿы дышныҟәаз ҳаҭыр ақәызҵозгьы маҷҩымызт. Убарҭ иреиуан иааихылаԥшырц зхала иааиз арԥарцәагьы. Урҭ зегьы нхацәан. Ианакәызаалакгьы далкаан дырбон, ирдыруан Алоу абранӡа ажәлар аазгаз ацәгьеи абзиеи рҿы анхаҩи аамсҭеи ҳәа ишеилимхуаз. Уажәаҟарагьы зҵаарақәак рҿы, иахьынӡалшоз, аамсҭеи анхацәеи ҳәа акәымкәа, зегьы реидгылара аҭахны иҟамлацызт. Убас иҟалар шалшоз дара аамсҭцәа зны-зынла иазхәыцлозҭгьы, уажәы еиԥхьытта инхомызт. Аӡәы ихала, егьа ихы дақәиҭызаргьы, акгьы изыҟаҵом. Иҟазароуп аҭаацәа, ажәлантә, ақыҭа, ажәлар, атәыла, ацәмаа зку, абҵьар зку…

Абасеиԥш иҟаз ахәыцрақәа, уаанӡа ихахьы иааимгаӡоз, арҭ ашықәс хьанҭақәа зегьы иқәпапан дыркын Алоу. Ирацәаҩымзаргьы, иҟан ҭауадиаамсҭеи рахь ари зхы иақәызҵоз, убри аиԥш ахара ҳадуп ҳәа изыԥхьаӡоз, хҿыхшьа ҳамамкәа ҳеыҟаҳҵоит ҳәа згәы ҭнашьаауаз. Убарҭ уаанӡагьы Ҭырқәтәыла ицон, иаауан, уимоу, уа зхатәы усқәа змазгьы ыҟан. Уажәыгь, ари аиԥш арыцҳара ҟалеижьҭегьы зусаз уахь ицақәоз ыҟан. Еиҳаракгьы асынтәи ихыҵны ицаз ирԥеиԥшхаз рбарц. Уи ҳаҭеимшхаран: ираҳауан, урҭ рахьтә ирацәаҩны, амҩа, агәырҩа зызхымгакәа иԥсы-ԥсны амшын ишахәларыԥсоз, еиҳарак асабицәа. Иаанхозгьы, иӡыхганы амшын аҟәара иахьықәрыԥсоз амлеи, аӡбеи, ахьҭеи, агәырҩеи иаганы ишынҵәоз.

Ари аиԥш иалаԥшны арахь изыхынҳәуаз, иахьааиз имтәа-имгыла ажәлар ирылан, иҟаҵәҟьаз рарҳәон, ирыҳәон, ирашьапкуан рхы иаҕамхарц, рысабицәа рнапала ирымшьырц. Аха уахь аҟәҵразы убасҟак рарҳәахьан, уи убасҟак иагахьан, ршьамхы рыҵнаххьан, идагәахахьан, рлымҳақәа рнаԥсгьы – рыгәқәагьы, аанкылашьа рымамызт.

Иахьа ара Амаршьанқәа ирыцакыз ҳәа иԥхьаӡаз ақыҭақәа ҭарцәӡаны ицарц иҟан. Иццакуан, нахьхьи Ага инеины ӡра-ԥсра изгоз аҕбақәа рыҽҭарыԥсарц. Ааԥынха, анхара-нҵыра аамҭаз, цәышьхәак назлырымдаз, жәлацк назқәыдмыршәыцыз рымхқәа аҳәира рҭиаан ишыҟоу… Еихашьшьы иҟаз рқәаҵақәа, рыбнақәа, асырӡ шәаахха илазгоз рыӡқәа, макьанагьы аԥсыԥха злаз рхәышҭаарақәа – зегьы ныжьны.

Алоу излеидыруаз ала, урҭ рҽеизганы шьыжьнаҵы идәықәларц ауп. Ҵаҟа, аҳҭынра илаҵакны инагоу амԥаду ала имԥасуеит. Уи иҭахын, абра рааимҭа иақәыршәаан уа, ҵаҟа, дҟаларц, иаанкылан дрыҳәарц, иидырув, аиашаҵәҟьа атәы реиҳәарц. Игәы ҭӡыӡо дазыԥшын уи.

Дыццакны ауаа ахьыҟаз ахь иҿынеихеит. Амцақәа ахьеиқәыз, абжьааԥны афатә-ажәтә ахьдырхиоз ахь дымнеикәа, арахьтәи, аԥшәамацәа зны-зынла иахьааиқәшәалоз аҿахьы днеит. Дахьыныԥналаҵәҟьаз ихылаԥшуаз рахьтә аҽа ԥыџьа ааины рҭыԥ ылырххьан.

– Шәтәақәа, шәтәақәа, макьана аҽа маҷк аамҭа ҳамоуп, – иҳәеит Алоу, урҭ аӡәаӡәала днареихырхәан, – заацәа ҳнеины уа ҳгыларгьы сҭахым, иақәыршәаҵәҟьан инеитәуп.

Наҟ, наҟ, рацәак иахьылашамыз акәакь ахь дыԥшит: уа акәын абжьааԥны шьыжьнаҵы иҭыԥ ахьылихуаз уи, Бата, Алоу иабиашьа аиҳабы. Иеиҵбацәа аӡәгьы рацәак хара изымгеит, аха иара, еиҳа иуашәшәыроуп ҳәа еснагь гәыҵхас ирымаз, макьана дыҟан. Уи ианимаҳауаз Бжеиқәа-Бжашла ҳәа ишьҭан. Иҕәҕәамҭазҵәҟьа даачмазаԥхан, акраамҭа дгәаҟуан. Дазымгеит, аха дыбжаны, ибжак имхны, ибжарак дҳәыҳәикны дынхеит. Иааигәа уаԥ данымнеиуаз илаба иҽанҵаны дгылон, аԥны аԥныҵҟа даалеиԥеиуашәа ҟаиҵон, хара дызцомызт, иагьиҭахымызт. Убас дагьынхеит. Ус агәеилгара змаз, хара ихәыцуа ҳәа дыԥхьаӡан, ӡбатәык анрымаз, еилыргашьа змоуӡоз уск ианадхалалак иара иазҵаауан.

Уи ихы иқәыжьны иҭыԥаҿ дтәан, иԥашьомызт Алоу иара ишҟа днеир шиҭахыз. Алоу днеины данынеихагыла, иҽааирҵысит, дихаҵгылар шиҭахыз ала. Уи инапы нагӡаны иарҕьажәԥа иныкәикит.

– Маҷк иадамзаргьы уаатәа… – иҳәеит уи. Ибжьы хәанчамызт, аха ихьааха игон. Ихахәы ҟәашкакараӡа иҟан, акыр иҵаҕахахьан, аха икамԥсацызт. Ихырҟәыдааз ижакьагьы, иџьымшьқәагьы убас иҟан. Иблақәа макьана иара анҿимҭуазгьы ицәажәон.

Алоугьы, уи иҿаԥхьахь, маҷк инасҭхашәа игылаз асқам дныкәтәеит.

– Ушԥаҟоу, саб иашьа?

– Сара сыҟазаара акры аанагома… – иҳәеит уи ихы иқәыжьны дыштәаз. – Убри иансыҟәнакыз сагар, џьанаҭ сымцози…

– Ус умҳәароуп, ус умҳәароуп, сабиашьа...– игәы иҵаххыҵәҟьеит Алоу. – Уара иуҳәо харҵоит, нкылашьа змаузгьы ыҟоуп, аха ара инхо ахыцәыц-қәагьы ргәы зынӡа иҭҟьатәым... Убарҭ роуп ҳазхьынҳало иҳамоу!

– Уара уҿы ауп иахьысҳәо, суқәгәыгуеит азы... – иҳәеит уи, ихы иқәыжьны дыштәаз. – Сара изуазеи, аха Наҳар ду дычмазаҩхеит рҳәеит, ианаамҭаӡам... – ихы дҩахан Алоу днеиҿапшит, икәша-мыкәша маҷк иаалашазшәагьы ибеит. Уи илапш еснагь акраҳәон.

– Дычмазаҩхоу, ҽырчмазаҩ ҟаиҵоу?!. – ара Бжеиқәа-Бжашлагьы димшаҭеит Алоу. Наҳар ианиааз ара ааигәа-сигәа иҟаз аамсҭцәа дуқәа рахь еиҳа зажәа иалнадоз рахь дшьан, аха ианыцәгьараха ишьҭыбжь ҳәа акгьы ҟамлеит. Уи иахырҳәаара рыздырамызт.

– Наҳар ду уи ихы иаҭәеишьом, – иҳәеит Бжеиқәабжашла дацрамлакәа, – Ани ауаҩы хьанҭа ақыҭақәа еимырҟьо дызрылаломызт, аха уеизгьы иажәа аус ауан...

– Ухьанҭахоит, қыжәк абаҩқәа ахьхьаҳәа иныққәпсан аишәа уахыҵуазар, уаҳа ушпаҟало, – Наҳар изы асҵәҟьа ацәажәара, иара иакәым, аӡәгьы ишианармыжьуаз идыруан Алоу, аха иҽизынкыломызт. – Ҭәи млашьи зеибадыруам, умбои, сабиашьа, уи зхазырштӡақәаз рацәаҩхеит... Еиҽыпнаҳҳәо егьыҟам, баша иажәызгьы, зымгәазага ззымдыруазгьы, абашаҽырбацәагьы – ҳажәлар ҭаҳархеит... Уи, анцәа иҳанаижьыргьы, ажәлар рҳақ ыҟоуп, иҟоуп ажәлар рылахь...

– Аӡәгьы ҳәатәы ҳамаӡам, хырқьиашьагьы, аха уажәыгь иахьеилаҳкааз акыр иапсоуп...

– Нхыҵаа, ҳашьцәа, адыгьқәа, ашәуаа ракәзар, апсылманра рхы ақәырҵоит. Рыпсадгьылгьы, рыхгьы – зегьы адин иахҭнырҵоит. Анцәагьы ус имҳәаӡеит, рапхьа иргылан рыпсадгьыли рхи алеиқәдырхарц ауп адингьы зыҟоу...

– Урҭ ҳара ҳтәқәа реипш, рхы-ргәы аҭҟьара аҭахымхаӡеит, рдин ҿыц иашьҭалан идәықәлеит... Ҳара ҳқьырсианцәоуп, уи ахьӡала, ҳапсадгьыл ахьӡала уаҩы изымчҳауаз ҳачҳара акәын... Ҳабацәа урҭ рабацәа руахәама саркьалқәа ргәы ишықәыҩуаз акәын ишыцәоз... Ҳуахәама саркьалқәа зегьы идагәахаз рлымҳа ҵнахыртә иҳаргар акәымзи...

– Шаҟа ҵуази урҭ асаркьалқәа рыбжьы мгеижьҭеи, дара ауахәамақәа аркуижьҭеи... аҩны ипҳьаҳкыз ҳныхақәа рымч аҩны иҩнаӡит...

– Ажәлар ирхагылоу рахь ауп зегьы ахьыкшо... изхагылоугьы дара иреипшыртәуеит... Ажәакала, уажәшьҭа ахи аҵыхәеи – имаҷзаргьы – инхаз роуп... Ицо, ипсуа уаҩы изнымкылаҵәҟьозаап...

– Сабиашьа, уҽырҭынч, иҟалозар, уара ара уаҳҭахуп... Иахьа сҽазыс-шәар сҭахуп, издыруада, уеизгьы, рынкылашьак ҟалозар... Убри аамҭаз, ицқәаз арпарцәа рҟынтә пыҭҩык ааҩнашылт.

– Акыр иааскьахьеит, – иҳәеит руаӡәы, ипси-ипси еихьымӡо... – Ешқыҭ иҩалалахьеит...

Алоу ашырҳәа дҩагылт.

– Мчыларак аԥшьышәымгааит, – урҭ лаԥшыла иааимидеит Бжеиқәа-Бжашла. – Ус ала шәымч зықәхо ҳәа акгьы ыҟам… Дара зларыцҳау дара ирызхоит…

Алоу адәылҵра дахьымӡацкәа, дихьӡеит Зыркәи лыӡӡеи, аҳҭыԥҳәыс бырг. Алоу даагылт. Лара лнапы ыргьежьны ижәҩахырқәа еимданы дрыгәӡит.

– Анцәа духылаԥшааит, хрыцҳами… – лҳәеит уи. – Анцәа иаамышьҭахь ҳназхәаԥшуа иаҳзынхаз уара уоуп, ухьша сыхьааит!..

Алоу уи лхы игәы инадкылан, иааишьышьын, дындәылҵит. Уаҳагьы даанымгылаӡакәа, лбаа, акыр иласкьаган инагаз амҩаду ахь ихы рханы хланҵы дынҭалт. Ихылаԥшуаз арԥарцәагьы ишжәаҩаҩызгьы адруҳәа инаишьҭалт.

…Ааԥынраха, адгьыл ажәла анаҭаху, аԥсаатә рԥацәа анхырхуа, аҟарма азҳамҭаҵәҟьа ианықәу, уи ахәламшәы иҭымиаарц аҟармаҵыс ҿааихак анамам…

Алоу асынтәи дыԥшны ибон, инахаран, аӡыхәашьеиԥш амҩаду ианылаӡны иааиуаз ахҵәацәа реицырхәхәа… Уажәы дықәҟьақәсуа дахьылбааuаз иҵьеишьеит аҟармаҵыс ахьигәалашәаз. Сынтәа уи абжьы зынӡа имаҳацызт. Иара иаҳәон, аха акрааҵуан илымҳа уи аха амамижьҭеи. Иҩны ашьҭахь бнаҽыгәра бзиак ыҟан. Аӡәы инапы наргӡаны акы далакьысыр инапы ҿиҵәаҵәҟьон, убас дахӡыӡаауан. Абна ахәажәи абжьынҵи аҵиааны иҟан. Урҭ уажәааноуп ианышәҭуа. Рыфҩы игәы ишықәыз изхаит. Сынтәа убарҭ афыҩқәагьы имаҳацызт. Аҩнқәа ирхылҵуаз алҩа заҵәык акәын еснагь иԥынҵа зыԥшааuаз. Уи афҩы хаа убасҟак ианыцьбараз ыҟан, илабжышқәа аԥшааuан, ихаддыла дҟанаҵон. Уажәы алаӷырӡ даҵәшәон, идәықәлар изнымкылар ҳәа. Уи икәша-мыкәша иҟаз аӡәы иирбар иҭахымызт, ԥыҭк ишиқәыӷәӷәаз, маҷк ргәы шинархьуаз идыруан. Цьара ицарц згәы иҭаӡамызгьы, рыжәлар хыҵны иахьдәықәлаз, уахгьы-ҽынгьы ргәы ашәаӡыӡара ҭагьежьуа иҭан. Рдақәа ршьа ҭыкәкәаны ицошәаҵәҟьа ирыхьуан.

Ахланҵы абжара ааимырдахьан, аӡырлашә еиԥш илакьылакьуа иааиуаз ауаа еицрыхәхәа икказа ирбартә иҟалеит. Албаара иаҿыз зегьы ааҭгылт. Алоу дшеибакәу аиҵасра далагеит, ихаԥыцқәа еихарӷәӷәа икын, арахь инимырԥшырц.

– Шәара шәарбанзаалак аӡәгьы шәрыламцәажәан, – ииулак ажәак иҿы иааҭихит Алоу. – Сара акыр сызҳәозар жәбап…

– Усоуп, усоуп, – инеицырҳәеит егьырҭгьы. – Цәажәатәысгьы иҳамоузеи…

Иаарццакны ҵаҟа илбааит. Алоу ицыз амҩа ихықәмырххылакәа насҭхашәа еикәшаны иаагылт. Урҭ зегьы, арахь уаҩы имбартә, ркьарахәқәа рнапқәа рзааигәан иркын. Заԥшьаа ршьауҩык дрылазар ҟалон. Алоу

амҩахь данылбаа, днаскьан, Шьаруан ибагьыр ҳәа изышьҭаз, амҩа еихызҵәоз аӡышьҭа ихыз, амҿҭәы еиҿарҧақәа еиваҧсаны иҟаҵаз ацҳа аарцә даагылт. Иаҳәа ааҭихын, иҵаргәашәа иааникылт. Иахьынӡеибарҭаз амҩаду зегьы ҭырҭәааны иааун ауаа. Еиҳа ианааскьа, ибеит, џьара-џьара урҭ ирылагылан ишааиуаз ҽыла иҟазгьы ҧыҭҩык. Дара зусҭцәаз иараз-нак идырит, зынхацәа ирыццоз Маршьанаа ракәын. Аҧхьагылараҵәҟьа рзыгәаҕьуамызт.

Ус рыҽрылмырҧшцәакәа иаауан. Уажәоуп зегьы ианырбарҭаха абас рыҽрылаӡшәа иааиуеижьҭеи акраатцуан хьча дызмам агәарҭа иреиҧшны-ртәыз рыжәлар.

Алоу идыруан, абарҭ анхацәеи атәитәыхҵәеи ирылацоз, рыжәла дуқәа ирыҵазза ирыҵан, аха нхаҩы бзиак имазгьы шрымамыз, ихы иҧнаҟоз аҟара рхы ишыҧнамҟозгьы.

Амҩаду захьӡызгьы ҩ-уардынк аиргьҳәа еивысыртә ада иҟамызт. Алоу иахьынӡеибоз убри зегьы ҭырҭәааны иааун, рҵыхәа убарҭамызт. Иааигәахацыҧхьаӡа еилиргартә ибон ҳәсеи хацәеи, бырги ҷкәыни, изшәымыз, изхамыз ахәыҷқәа... Алыгажәцәа, аҭакәажәцәа, аҳәса ааҧсақәа, иҵәыуоз аӡгабцәа, зхәыҷқәа рнапы ианкны иаазгоз, ус изгәыдкылан изкыз анацәа. Ана-ара иубон, ирылҟьа-рылҟьо ирылаз алақәа.

Рхырҿқәа убартә иааигәахеит. Ҽыла иҟаз ахыцҩыцк рыда, аӡәгьы џьаргьы дыҧшӡомызт. Ус рыхқәа рықәыжьны аӡыхәашь еиҧш илеиуаз ауаа ирыццон. Абжьааҧны, еизарак аҿы аума, цәгьак-бзиак аҿы аума, еснагь ирылҧшуаз, еснагь акы иаҿыз, акы зҳәоз, еизаз ззеизаз аҵакы азҭоз иреиҧшызгьы аӡәы дубарҭамызт, дрылҧшуамызт. Зегьы абни изгоз, аҽакы рылымшо иҟазҵоз амч инкылан иаман, иашьҭалан ицон.

Иааскьацыҧхьаӡа еиҳа иубарҭахон иааиуаз реиҳараҩӡак ирыцҳахәха ишеилаҳәаз, уарлашәарлак акәымзар, зҳазырҭракәа кыдбыҕҕала кәымжәы-маҭәала еилаҳәаз аӡәы дубарҭамызт. Ихцәышааӡа, инеибанеибеиҧшны иршәыз рыкәмызцәа кьаҿқәа ракәын. Алоугьы ас лаҧшҿаҧшыҵәҟьа ажәлар рнанамгара имбацызт, ихы деиҽырбон акәымзар. Убри ахьеи-ликаауаз уажәы ихы дацәыҧхашьон, игәы бжьнахуан. Убас мацара, рыҧсадгьылгьы рыжәларгьы зыхә зныҵхьоу аҟәрышь еиҧшыртәит. Абас ажәлар рҳамҭеи рыҧсымҭеи аҿы иназгаз иаргьы дрылахәуп. Урҭ зегьы рҭыҧаҿы иҟазҭгьы, аҕа иҿы умч мхаргьы, акаҿы излакылсшаз рыҧшаартә иҟалон. Агәаҟреи азалымдареи асҵәҟьа ианхыҵ, изхароу изхарами ҳәа еилнахӡом, зегьы еибанаргоит.

Ацҳа ҳәа изышьҭаз иазааигәахо ианалага, Алоу амҩахь дылбаан, уи дныкәсны, амҩа агәҭа днангылт. Иааиуаз ирықәкны инапы нышьҭихит.

– Анцәа дсыманы сшәыҳәоит, шәаагыл!.. – ибжьы шиҭахыз игеит, ақәымчра, агәамҵра анмырҧшкәа, дышрыҳәаҵәҟәоз, игәы шырзыбылуаз аныҧшуа.

Рышьҭахь иааиуазгьы, раҳәара иахьӡазар акәхап, аҧхьатәиқәа анаан-гыла, егьырҭгьы, рҽеиламыжькәа иаагыло рҿынархеит. Ҽыла иҟаз нарылҵ-

аарылҵқәеит, аха иахьынарылҵыз иаагылт. Алоу илаҧш ахьынӡаназоз, усус, зегьы иҟарҵаз ҳәа, иаагылт, акәымзар, аӡәы хазы акы ихәыцуа, ибла акы або иҟамызт. Икарыжьуаз рыҧсадгьыл дара рзы идунеиҭацәхахьан, уи аҭацәра иахәланагалахьан. Зхызҿқәа агәынамӡара аныҧшуаз, иара еиҳа дыздыруаз, ҽыла иҟаз Амаршьанаа рыбӷаҧҵәагақәа ракәын. Акгьы зымҳәо, акгьы аҧшьызымго, зхахьынахо иаго ахыҧхьаӡара аҧхьагылара азыруашәа рбозар ҟаларын. Ус акгьы рымҳәеит, иара абрагь, Алоу ажәа имакра шаҧсам аҟара еилыркаауазар акәхарын.

– Сшәыҳәоит, шәааӡырҩы, исҳәо шәазхәыц, – иҵегьы ибжьы ҩышьҭихит Алоу. – Ихашәҵа, абыржәы шәызқәылаз амҩа цәгьаҧсышьамҩоуп. Аҧсра аиҭаҧсра амҩа. Ани шәара шәзыцәдыршәо аурыс ҳәынҭқар имчрауаагьы еилыркааз рацәоуп, уажәазы абра, шәыдгьыл, ҳадгьыл, ҳаҧсадгьыл аҿы шәаанхара аӡәгьы даҧырхагам. Адгьыл ҭацәы, ақьаҧҭа шәиуп, изтәу, изҵьынҵьу рзы ада. Уи еилызкааз ҟалеит ҳадгьыл ҳахызбаауаз рахьтәгьы. Сҳәатәы маҷк ихашәҵозар, ҧасеиҧш ҧырхага шәоуртә иҟасҵом, уахгьы-ҽынгьы сшәыдгылоит. Ҳаҧсадгьыл ҳазынхар – уи ҳашьуам, ҳаиқәнархоит. Уаҳа абри ажәҩан ҭыкка аҵаҟа ҳаиқәзырхо акгьы ҳамам, акгьы ыҟаӡам... Схала сакәӡам, ас иҟоу маҷыҩӡам зыдгьыл нзыжьырц иҟаӡам, зыхгьы зжьо, зысабицәа знапала иҭазырхо абасҟаҩык шыҟоугьы... Уа ишәзыҧшуп ҳәа шәзықәдыргәыӷыз зегьы мцуп. Дара уа инхогьы рхы ахьыргара рымам, инеиқәкны хышықәса аарҩара бааҧсхан, амла иагоит. Ҳара ҳахҵәацәа хлаҳәацәгьақәагьы, амшын ихнаҵы, иҧсуаз рхәыҷқәа амшын ишахәларыҧсозеиҧш, уахь изыӡхыҵызгьы, аҟәара иқәынҵәеит, аӡбеи, амлеи, аршреи иаганы... Сшәыҳәоит, исҳәо шәшәырҳа, зегьы ҳаицхыраан, ҳхынҳәып... еиҭасҳәахуеит, ҳадгьыл ҳшьапашҵа иҵаӷәӷәа иҟанаҵ, акгьы заҳиааиуам – амчлагьы, амлагьы, ахьҭагьы, амазаарагьы!.. Убри анеилаҳкаа – зегьы ҳариааиуеит. Ҳара ҳаҧсадгьылгьы, ҳнышәнапгьы, ҳдингьы, ҳаҧсҭазаарагьы аброуп иахьыҟоу, адунеи ахаангьы. Егьирахь ҳанҵәаара ауп иҟоу. Абра саҳәа шьҭасҵоит, акгьы змаҳакәа, раҧхьа зшьапы ахызгазгьы дысшьуеит, саргьы сҽысшьуеит!..

Абри иҳәонаҵы, инарылҟьо ҳәа узҳәозар иҟаз ҧыҭҩык ааигәаӡа иааит. Иара ибон урҭгьы, рышьҭахь иҧшны инхазгьы ииҳәоз зынӡа рхахьы ишаарымгоз. Иажәа данаалга, иаразнак хҩык-ҧшьҩык дааныркылан, даара имаршәа кны ҽымҭ иҿаҳәара иалагеит Иҩызцәагьы ирбон ари, аха урҭ ажәа ирҭахьан рҽыдмырқәацарц. Рыҽдырқәацаргьы, еицәарымтәуазар, ирзеиӷьтәуамызт. Али-ҧси рыбжьара Алоу деиқәаҧах дҿаҳәаны, амҩа нымҩахыҵ днышьҭаҵан, иаҳәагьы уа инаиваҵан, рхы ахьхаз рҿынархеит, амҩа рҭәны, ахәыҷқәа рҵәыуабжьқәеи, абыргцәеи ачымазцәеи рқьыбжьқәа рылҩуа. Акраамҭа убас ицон, ицон амҩа рҭәны... Ианиас, Алоу иҩызцәа аддыҳәа инеиахалан, дҧыртланы днаган ашьац дныладыртәеит. Ҧыҭрак ус дтәаан. Егьырҭгьы икәшан игылан.

Алоу ибла ихгылан, убасҟак ияаигәаны иибаз, акгьы зымҳәаӡоз рхырҿқәа, акгьы зымбаӡоз, абахә аҟынтә иҧарц ицоз ауааҧсыра рылаҧшқәа.

Урҭ уажәшьҭа ижәларымызт. Ажәлар жәларызтәуа, еидызкылоз, рхы ахьдырхоз злардыруаз – зегьы бжьаӡхьан. Ишцалатәу, ишаангылатәым ҳәа изларҟаҭәаз заҵәык ргәалашәон макьаназ. Егьырҭ зегьы ирзымдыруаз, ирымбоз аҽакқәак рымчраҿ иҟан.

Ари уажәшьҭа зегьы рзы игәнаҳан, ақәыла, ампыҵахалаҩ изгьы, уи зыԥсы акәымкәа зыԥсадгьыл ахҭнызҵаз изгьы, абранӡа зыжәлар назгазгьы, дара убранӡа инаргазгьы – аӡәгьы дзацәцаӡом, зегьы ирзыҕьашкуеит. Ихыҵны ицазгьы ирышьҭоуп, абрагь инхоит. Ианакәзаалак, абри ҳадгьыл ыҟанаҵ, уи наскьаӡом, шаҭарагьы ҟанаҵом.

Асеиԥш иҟоу агәаанагарақәа џьара иҟоуп ҳәагьы дыҟамызт ианиааз. Уажәы, убарҭ мацара дышьҭырхын, иқәра аҟара ахылазшәа дхьанҭахеит. Ԥыҭрак ус дтәан, иаргьы ҿиҭуамызт, егьырҭгьы. Илымҳа ишҭаҩыц иҭаҩуан ахәыцқәа рҵәыуабжьи, абыргцәа рҕызыбжьқәеи, зыԥшәмацәа ирышьҭалан иаауаз алақәа рҟуҵәыуабжьқәеи. Нас еихсыҕьра зқәымыз ашьапышьҭыбжьқәа. Ӷәӷәала ихәны иҟоу акы, аԥсгатәы аман ианыҳәазо аиԥш, аҽыҵәахра, аҽыбжьарӡра аҭахны. Арахь иццакӡо, арахь уаҳа иазнамго.

Алоу аҵәыуара игәы иҵачны иҟан. Иникылоз илаҕырӡышқәа рыҽцәырымгакәа иблақәа ҭырблааууан. Анцәа иџьшьаны, мчык дыннакылон. Уажәазы амчра зегьы убри анапаҿы иҟан: иаанхаз еиқәырхатәын.

Ус, хыхьынтәи, аҳҭынраҟынтәи быжьқәак ааҩуа иалагеит. Иаразнак уахь иҩаԥшит: ауаа аҳҭынрашҭа ду дырҭәхьан. Урҭ абжьқәа аԥсҭазаара аԥсыԥха рылыҩуан. Алоу ашырҳәа даргылт. Еизаз ԥыҭҩык ахьыҟазгьы игәы ҟанаҵеит уи. Дкараха, деилаххаа дшыҟазгьы, иаарыӷәӷәаны ахланҵы дҩаҿалт. Ицызгьы адруҳәа иҩаишьҭалт.

Амаҵурҭа ду иазааигәахо ианалага, иныҵакшәа ашҭа ҭзырҭәааауаз ашыкьыбжь иалыҩны зегьы иреиԥшмыз шьҭыбжьқәак раҳауа иалагеит. Иҵегьы ианааигәаха, урҭ закәыз еилыркаартә иҟалеит, асаби ибжьы. Акраамҭа иҵәыуахьаз асаби даҟәызхшаз, дзыжьжьоз акы анихьӡа, игәырӷьабжьи иҵәыуабжьи еиланы игон.

– Иҟалазеи?! – дҵааит ашәхымс ишьапы шыҩахигазеиԥш Алоу, иԥсы игәы икылачуа.

– Асаби... агара дшылаз дырбеит...

«Асаби дышгараз днызьны ицеит...» – дыҳәҳәаар иҭахын Алоу, аха ибжьы ахамҵакәа, ус, игәы иҭахьшәашәан ишыҟаз инижьит.

– Уа акәша-мыкәша аӡәгьы днымхакәа иқәҵит, – иҳәеит аӡәы, – агара абарҵаҿы игылан, ахәыцы дышҵәыуоз ибжьы цахьан...

– Ала акәымзар, – иҳәеит аҽеаӡәы. – Ала, агара иакәшан, иааҟәымҵӡакәа ишуан. Убригьы абжьы цахьан...

– Уажәы иабаҟоу иара... Ала? – дҵааит Алоу, еиҳа ихьанҭаз азҵаара изцәырмго.

– Иҳашьҭалан иаан, икараха иҟамзи, адәахьы џьара ицәоуп... Агәы арҭынчит...

Алоу, зегьы днарылсын, асаби ибжьы ахьгоз ахь днаҭрысит. Аҭыхәсақәа руада данынышнашыла, Ӡыркәи дзааӡахьаз, зықәрахь инеихьаз аҭыԥхәыс, еикәшаны игылаз аҳәсақәа днарыха-аарыхан, ацәарҭаҕәаҿы ахчы илаз асаби дибартә иааҟалҵеит.

– Дыӡҕабуп!.. – лҳәеит лара.

Асаби илҿыҵакыз ацәымҳа, зны-зынла, лқьышә хәыҷқәа ирыбжьакны, днаха-нахалон, аха дыцәан. Уи илыгмызт, лшьап хәыҷқәа, лнап хәыҷқәа ҭахә-ҭахәӡа иҟан. Ус лхы-лҿы, ллакҭа хәыҷы ирныԥшуан акраамҭа дышҵәыуахьаз.

– Ари лыԥсы ахьеиқәхаз абзиа иазҳәоуп, – зықәрахь инеихьаз аҭыԥхәыс лнапы аалыргьежьын, Алоу игәы днагәӡит. – Уара уахьҳамоу ҳшәаӡом, дырҩегьых акаҿы ҳкылсуеит...

Алоу уи лхышла игәы инадирҕәҕәалт, ажәак аҳәара дацәшәаны, дымҵәыуарц.

– Ауаҩы ҽырххыла дцеит, ахш змоу, зхәыҷы акыка иҿазҵо аԥхәыс дааигарц... Дагьыхарацәам... Уиадагьы асаби амла даҳаркуам...

Ҳәсагьы хацәагьы Алоу иааикәшеит. Уажәшьҭа акы имҳәар ҟаломызт.

– Шәхаҵкы, – иҳәеит уи имырдуцәакәа. – Ҳзықәшәаз, ҳажәлар зықәшәаз атәы акы нмыжькәа иаҳҳәароуп, еилаҳкаароуп... Уи мҳәакәа иныжьтәым. Аха уажәазы зегьраԥхьа иҳәатәу инхаз ҳтәы ауп. Аус злоу ҳара ҳауп, зыдгьыл ишықәгылаз инхаз. Егьа иҳамаркуазаргьы, ара ҳаҟазароуп, згәы цаз дҟамлароуп. Хаҭала сара сышәмаҵуҩуп, сшәықәгәыӷуеит, шәсықәгәыӷыргьы сҭахуп...

– Ҳаргьы умаҵуцәа ҳауп, ҳуқәгәыӷуеит, угәрагьы аагоит, ухаҵкы Алоу! – аӷу ааилдыргеит зегьы.

Убарҭ рыбжьы еиӷьызгьы акгьы дазыҳәуамызт уажәы.

Ԥыҭрак ашьҭахь Алоуи Бжеиқәа-Бжашлеи еидтәалан.

– Ахәыҷы дышгараз дкаршәны ицаз иан лхала лакәӡам, абра ииасны амшын зҽазҭарц ицоз зегьы роуп... – иҳәеит Алоу знықырӡшәа.

– Уи шыҟалазгьы здыруада... – Бжеиқәа-бжашла даара дааԥсаны дшыҟаз, ариабжьарак дшыцәамыз иныԥшуан.

– Абыржәы иҳахҭысуа иаҳнарбеит, ҳажәлар ҳәа ҳзышьҭаз ракәым, аҽакаҿгьы акгьы шаҳзымдыруаз... – Алоу дҭыгга дыҟан, макьана ииҳәозгьы ууанӡатәи иԥсҭазаара абжьаныҩра акәын. Маҷӡак иԥсы еивнагон ахәыҷы лтәы заҵәык...

– Иҟалаз ҟалеит ҳәа ҳантәа ауп зегьы аныҵабгаҵәҟьа. Инхаз еидкылатәуп, ргәы ицаз аагатәуп, иахьынӡауа... араҵәҟьа уара иуеиӷьны иҟазҵо аӡәгьы дызбом... – Бжеиқәа-Бжашла абас иаҭахыз зегьы игәы иахьҭиҳәааауаз Алоу игәы ннакылон.

– Асаби лыԥсы ҭаны дахьынхаз бзиарак иазҳәоуп ҳәа сақәгәыӷуеит... – Алоу ибжьала мацарагьы иубон даара дааԥсаны дшыҟаз.

– Уажәшьҭа, сҳәатәы хоуҵозар, уҩызцәагьы уаарыԥхьан, усасааирҭахь

шәнеи, уа шәхәы дырхиеит. Нас унышьҭалан уаҵәынӡа уцә. Уԥсшьаны, ухы цқьаны уахҭахуп уаҵәы…

– Уаргьы, уԥсшьа… – Алоугьы уаҳагьы ацҳәа мҳәакәа дꙋагылан, инеилыҵ-ꙋеилыҵны игылаз ауаа днарылсны асаби дахьыҟаз ахь иҿынеихеит. Ахш змаз аԥҳәыс даргахьан. Ахәыҷгьы акрылҿаҵаны дышьҭарҵахьан. Ахәыҷы агәыԥҳәы лҿазҵаз аԥҳәыс зынӡа дҿан. Алоу дшыꙋналаз анылба, дꙋагылт, дхәацыхәаԥшьха дааҟалан, лхы лалырҟәит.

– Иҭабуп, быххьзгеит! – даара ҳаҭыр аҟәҵан уи дналеихырхәеит Алоу, асаби дахьыҟәыз ахьгьы днаскьеит. Иҽхырны лыжәꙋахыр хәыҷы ахьаԥшуаз инапсыргәыҵа нахьишьыт. Асҟак иҭацәыз, абасҟаꙋык зхыӡаан ицаз, зегьы ныҟәызгоз рыԥсадгьылгьы абас ацәа ҵаӷан уажәы. Ихьчатәын, аԥсы аагатәын.

Егьа ргәы рзынхазаргьы, дырꙋегьых дзызхәыцуаз иахьа ииасны зхахьынахаз ицаз арыцҳаҟәа ракәын. Урҭ ртәы имнахыз избжа, иꙋыза дызлеишьыз аҟама макьанагьы игәы иахьалаз – зегьы кыр иазырӷьозар абри адгьыл, аԥсадгьыл заҵәык акәын. Урҭ, иахьа идагәахан, илашәханы, иҿаҳаханы амꙋа иагоз уи рцәызит.

– Абри асаби Ӡыркәи лыхьӡаҳҵап… – иҳәеит Алоу, зыҟәрахь иҟаз, Ӡыркәи лыӡӡеи илаҳартә. – Ӡыркәи деиҟәхеит, акгьы лмыхьӡеит…

– Ӡыркәи… – аӡӡеи луанытә дааҟәыԥсычҳаит.

Алоу, уа зегьы днареихырхәаан, ашьҭахьала адәылҵырҭахь иҿынеихеит, аӡәгьы дахьимбо ахь, дышҵәыуо димырбарц.

17.05. – 20.06.2016

Ҳаҭыр зқәу Анатоли Ианкәа-иԥҳа!

Хынҩажәижәабатәи ашықәсқәа рынҵәамҭазы мышьҭабзиала алитературахь зшьаҿа еихызгаз апоет, апрозаик, апублицист, аханатә еиԥш аихьӡарақәа ааԥшуа арҿиара унапы алакуп. СССР-и (1989), Аԥсни, Урыстәылеи (1999) рышәҟәыҩҩцәа Реидгылақәа урылоуп.

СССР ашәҟәыҩҩцәа Реидгылахь урыдыркыларазы 1989 ш. еиқәыршәаз ушәҟәқәа ирылан ашәҟәыҩҩцәа реилазаара иалаҵара даԥсоуп ҳәа изыԥхьаӡаз Аԥсны жәлар рпоет Баграт Шьынқәба иуиҭаз арекомендациа. Уи ахәҭак аҟны иаҳәон: «Анатоли Лагәлаа раԥхьаӡа иажәеинраалақәа анцәырҵ инаркны итема ашьҭыхшьа уҳәару, ицәаҳәақәа реиҿкааашьа уҳәару – зхатәы бжьы зхоу аӡә иакәны аԥхьаҩцәа дрылаҵәеит. Апоет ҿа апрозаҿгьы иҽԥишәоит, араҟагьы уи иихәаша имоуп, аҳәашьагьы дақәшәоит.

Аҵыхәтәантәи ашықәсқәа ирылагӡан Анатоли Лагәлаа иҭижьыз ашәҟәқәа гәыҩбарада шаҳаҭра руеит зыӡбахә ҳалацәажәо, баҩхатәра згым ашәҟәыҩҩы ирҿиаратә хаҭәаара аамҭа ишанылаз, ирҿиамҭақәа рымҩа шаатыз».

Ажәа азҟаза ду илԥха зауз арҿиаҩы мҩамш уанылеит, алитература есааира уаднаԥхьалон, уҩымҭа ҿыцқәа: уажәеинраалақәа, уажәабжьқәа – ахәыҷқәа рықәра иаҵанакуа убрахь иналаҵаны, уповестқәа рыла ухьӡ аԥхьаҩцәа ирдыруа иҟалеит.

Аԥснытәи аҳәынҭқарратә университет аҟны уҵара анхуркәша нахыс, аамҭа кьаҿк иалагӡаны агазеҭ «Аԥсны» аредакциеи ашәҟәҭыжьырҭеи рҟны аусуразы уҽԥушәазаргьы, хара имгакәа ажурнал «Алашара» апроза

аҟəша аиҳабыс уаниас инаркны алитература адунеи еиҳагьы уазааигəахеит. Аҭакзыԥхықəу амаӡаныҟəгаҩс ушыҟаз ауп 2004 ш. апрель 15 рзы имҩаԥысыз Аҧсны ашəҟəыҩҩцəа Реидгыла изаамҭанымыз Х аизара дуаҟны ажурнал «Алашара» аредактор хадас ушалырхыз. Иахьа уажəраанӡагьы ари амаҵура уахагылоуп.

Акыршықəса алитературатə журнал «Алашара» қəҿиарала уахьазааԥсо иабзоураны, арҿиара аус инаваргыланы араҟа иааԥшит иулаз аиҿкааратə ҟыбаҩ ҷыда. Ҳлитература цҳаражəҳəаҩс иамоу, амилаҭтəкьыԥхь арҿиараҿы злагала шьардоу аҭыжьымҭа аредакциаҿы ишьақəгылахьоу атрадициа иацҵо уаауеит. Еиуеиԥшым ажанрқəа ирыҵанакуа ашəҟəыҩҩцəа рырҿиамҭақəа раԥхьаӡа иахьаныло ари ажурнал аҟны ауп. Урҭ инарываргыланы иааиԥмырҟьаӡакəа ианыԥшуеит акритика, алитератураҭҵаара, апублицистика ирыҵаркуа, аҭҵаарадырратə хырхарҭа змоу хкы-хкыла акьыԥхьымҭақəа.

Уусура хада инаваргыланы арадиои ателехəаԥшреи рҟны имҩаԥгахьеит алитературатə дырраҭаракəа «Абырлаш», «Ажəа абжьы», Агазеҭ «Аамҭа» аредколлегиа уалоуп. Абасала, аханатə еиԥш, Аҧсны алитературатə, акультуратə, ауаажəларратə ԥсҭазаара уалахəуп.

Уанқəыԥшыз инаркны уҩымҭақəа ркьыԥхьуан, иахьагьы ирнылоит ажурналқəа «Алашара», «Аҟəа-Сухум», «Амцабз», «Абаза», агазеҭқəа: «Аҧсны ҟаԥшь», «Аҧсны», «Аамҭа», «Еҵəаӷьаа», аурысшəахь еиҭаганы иагəылоуп 2017 ш. Москва иҭыҵыз ҳаамҭазтəи аԥсуа поетцəа ражəеинраалақəа реизга «Сухумская крепость», иара убас агазеҭқəа «Литературная Россия», «Общеписательская литературная газета» уҳəа егьырҭ аҭыжьымҭақəа.

Амилаҭтə литератураҿы улагала ахəшьара бзиа аиуит: еиуеиԥшым ашықəсқəа раан иуанаршьеит Д. И. Гəлиа ихьӡ зху Аҳəынҭқарратə премиеи Т. Шь. Аҵьба ихьӡ зху Аҳəынҭқарратə премиеи. Урҿиаратəи ууаажəларратəи усуракəеи ҳасаб рзуны, иухҵан Аҧсны Акультура зҿааԥсазтəыз аусзуҩы ҳəа аҳаҭыртə хьӡы.

Иахьа уажəраанӡа иҭужьхьеит апоезиатəи апрозатəи рҿиамҭақəа еидызкыло 20 шəҟəы инареиҳаны.

Иахьа, мшаҿнеиԥш, зырҿиара иасакьаҳəымҭоу, иҭышəынтəалахьоу ашəҟəыҩҩы 60 шықəса ухыҵра аиубилеи удныҳəалауа, алитератураҿы еиԥш, аԥсҭазаараҿгьы агəабзиареи ақəранҵыра дуи рыцны еиҳау аихьӡаракəа узеиӷьаҳшьоит.

Аԥсны ашəҟəыҩҩцəа Реидгыла

ЗГӘЫХӘТӘЫ ИАХЬЗАЗ АШӘҞӘЫԤԤЫ

Анатоли Лагәлаа 60 шықәса ихыҵра иазкны

1976 шықәсазы акәын. Аҧсны ашәҟәыԥҩцәа Реидгыла амчала еиҿкаан ҿыц аҩра иалагаз шьардаԥы ҳазлахәыз Аҧсны ашәҟәыԥҩцәа ҿарацәа рсеминар. Уи еиҿкаан агәацаракреи азҿлымҳареи ацны: иазгәаҭан ҳԥымҭа хәыҷқәа рыҧхьара, анаԥсан аҧышәа ду змоу ашәҟәыԥҩцәа рыла урҭ реилыргара, ҳалаҧшҳәаа арҭбаара хықәкыс измаз акультуратә хәыштаарақәеи Аҟәа аҭыҧ ҧшӡарақәеи рахь аныҟәарақәа. Аха убарҭ зегьы инарҷыданы хаштра зқәым хҭысны схаҿы иаанхеит Аҧсны жәлар рпоет Баграт Шьынқәба иҧылара. Аҧсуа литература акорифеи иусурҭа уадаҿы (усҟан Аҧсны Иреиҳаӡоу Асовет Апрезидиум Ахантәаԥыс дыҟан, иахьа Д. И. Гәлиа ихьӡ зху Аҧсуаҭҵааратә институт абиблиотека ахьыҟоу ауадаҟны дтәан) ҳаикәаҕҕа ҳихәаҧшуан иҳаиҳәарызеишь ҳәа, ажәҵарақәа афатә рзаазго ран ишылзыҧшу еиҧш. Ахааназы схаҿы иаанхеит иабжьгарақәа («асахьаркыратә литература шәаҧхьала ирацәаны...», «шәрыҧхьала ажәлар рҿаҧыцтә рҿиамҭақәа...», «ианышәҵала алакәқәа, аҳәамҭақәа, ашәақәа...»), дырзааҭгылеит ихатә рҿиараус, аԥымҭа аҧҵара иадҳәалоу акәаматҵамақәа. Аӡбахә иҳәеит зыԥра даҿыз адраматә рҿиамҭа... Ҳазҵаарақәагьы имаҷымкәа рҭак ҟаиҵеит. Анаԥсан ихацыркхеит ажәеинраалақәа рыҧхьара. Аамҭацқәак цахьаны, Б. Шьынқәба, сыварахьшәа итәаз, аҧхашьара икны иагоз ҷкәынак иахь дынхьаҳәын, «акы уаҳзаҧхьондаз, дад, уара... иужәлозеи, уабанӡатәиу?» ҳәа ихы наиқәикит. Аҷкәын ҧхашьаҧхаҵа ижәлаз, қыҭас дзеиуаз иҳәан, ԥбаҟа ажәеинраала ҿырҳәала аҧсы рхаҵаны дрыҧхьеит. Иԥашьомызт дзыҧхьоз игәы-иҧсы ишырхылҵыз. Урҭ дрыҧхьонаҵы, апоет ду, адгьыл аҵаҟа еихәлацәажәоз ԥ-шышкамск еибырҳәоз иаҳарц иҭахызшәа, илымҳа кыдҵаны дӡырԥуан. Нас, дызҭанагалаз адунеи алҵра ицәыхьанҭаны ҿааиҭит: «Ҳаи, дад, Анцәа уиныҳәааит, упоезиа аҽыхәа иаҵәа анарха ду ақәашьзааит!.. Мԥамш лаша уқәлааит!..» Аҧсуа литература апатриарх аныҳәаҧхьыӡқәа зыхьыршаз аҷкәын қәыҧш иакәзар, мҵәыжәԥада дҧыруа аҟынӡа, агәеизҳара ду даанахәеит.

Уи амш афырхаҵа хада Анатоли Лагәлаа иакәын. Убри аҽны инаркны апоет қәыҧш «ахьы лаба изыркыз» арҿиаԥ ду нцәахәыс дизыҟалеит. Аамҭа анца ашьҭахь, ԥашьара зқәым инцәахәы изикыз, «Ахра» зыхьӡиҵаз ажәеинраалаҿы иԥуеит:

Ҳшьа-ҳда иалоуп иҳамбаӡо,
Ахра ду амч иҳанаҭаз.
Уи амца ҿымцәо иҳацраҵо,
Иаҳҳысны ицеит ҳашгәанаҭаз.

Уажәшьҭа уи амчгьы ҳзацәцаӡом,
Ахаан иаххымго иҳалаҽуеит.
Ахрагә змам уахь дызцаӡом,
Пстҳәа быбышкгьы дахәаҽуеит…

Хаштра зқәым, адоуҳатә наҭра ҳәа зыхьӡуҵаша убри ҳанқәыпшызтәи ахҭыс иугәаланамыршәарц залшом 1815 ш. ажьырныҳәа 8 рзы, Санкт-Петербург, Царское село алицеи аҿы иҟалаз – Александр Пушкин қәыпш дзыпхьаз иажәеинраала Гавриил Державин илаҕырӡ анаанагазтәи ахҭыс. Еицырдырууа иҟалеит уинахыс Пушкин иисыз ацәаҳәақәа: «Старик Державин нас заметил / И, в гроб сходя, благословил»…

Г. Державин дзықәныҳәаз А. Пушкин ирҿиаратә гәыхәтәы дахьӡеит, Б. Шьынқәба дугьы, аӡы дӡаапшылозшәа, иихәаз лабҿабахеит. Дзықәныҳәаз арпыс иахьа – Аҧсны еицырдыруа поетуп, прозаҧҵаҩуп, публициступ, ҳаҭыр-пату зқәу уаажәларратә усзуҩуп. Аҧсуа сахьаркыратә ажәа ҳаамҭаз қәҿиарала амаҵ азызуа ашәҟәыҩҩцәа рыӡбахә анаҳхәо, хымпада, зегь рапхьа ҳхаҿы иааиуа дыруаӡәкуп.

А. Лагәлаа ипоезиатә рҿиараҿы аҧыжәара ааныркылоит алирикатә жәеинраалақәа. Урҭ ртематика акыр иҭбааууп – аграждантә, афилософиатә инаркны абзиабаратә тема аҟынӡа. Иажәеинраалақәа «ргәы аартуп», аҧхьаҩ дрыдырхалоит излаҩу абызшәа асахьаркшьеи аилыххашьеи рыла. Играждантә лирика ҳаамҭауаҩ еибахеибафара згым иҧсҭазаара агәеисыбжь удырҳауеит, ихәыцрақәа урылархалоит:

Ҳааит ҳара аамҭала, аамҭала ҳагьцоит,
Иҳамам атәаха.
Ҳа ҳашҭа уанҭала, хаҭала уҕьацоит,
Иуоур ҳа ҳаха.
Иаҳхысыз ҳаҟәыҵны, ҳаицәажәап ҳгәы рҿыцны,
Иаҳҳәап иҳәатәу,
Ҳазцәымҕу ҳаарҿыҵны,
Маҷӡак ҳаипхәыцны,
Даҳдырырц ҳазтәу.

Апоет играждантә лирика иаҳа инарҭбааны аҽцәырнагеит Аҧсны Аҵынҵытәылатә еибашьраан (1992–1993). Усҟан апоет ижәлар рыпсҭазаара аилашыра далагылан журналистк иаҳасабала. Аус иуан Гәдоуҭа иаҧшьгаз Аҧсуа радио аҟны дикторс, редакторра азиуан аҕа иабашьуаз аҧсуа жәлари, Нхыҵ-Кавказааи Ҭырқәтәыла иқәынхо ҳашьцәеи рыхьӡала иаҧҵаз адырраҭара ҷыда «Аҧсадгьыл абжьы». Аидеологиатә фронт ахаҭарнак А. Лагәлаа ҳажәлар аҟазаареи аҟамзаареи ианрыбжьагылаз аамҭа баапс инарҩит аҧсадгьыл ахақәиҭразы хацәнамырха аҕа иҿагыланы иқәҧоз милаҭрацәала еилаз аҵеицәа ирызку апатриоттә жәеинраалақәа жәпакы: «Шьҭа ҳагәхьааргоит ҳаҩнқәа», «Лакәыт ир», «Ҳаҷкәынцәа – ҳа-

лымқәа!», «Уара уԥсра ԥсрам», «Аҟәа, умшәан!», «Инашәыгӡеит шәҭоуба...», «Уа ужәлар урхаштҳом...», «Аԥсны – аԥсуа даҳны» уҳәа убас егьырҭгьы. Урҭ рахьтә афольклортә жанр ахьӡыртәра асахьаркыратә лшаракәа рхархәарала иаԥиҵаз иреиуоуп «Ахыш иуаз», «Ухы лахароуп!..» захьӡу асатиратә жәеинраалақәа. Дара ирылхны акомпозитор А. Алҭеиба ииҩыз ашәақәа ҳаибашьцәа рзы игәышьҭыхгахеит, лымкаала ҳажәлар ирылаҵәеит, рхатәык еиԥш ирыдыркылеит.

Аибашьра атемала иҩуп аибашьра ашьҭахь ашәҟәыҩҩы иаԥиҵаз ипрозатә ҩымҭақәа иреиуоу: «Ҿаҵак анышә», «Аныуаа рхәы», «Ахҵәацәа», «Зтәыла зшьала изкәабаз» убас егьырҭгьы .

Аԥсуа литература ахы ыҵнахыз аахыс уи амхурсҭа иҭахандеихьоу, иахьагьы зкалам зырҵысуа апоетцәа зегьы дызлареиԥшым акы далаҟоуп А. Лагәлаа. Иара аханатә аахыс ҷыдала дазааԥсоит апоезиа ажанр хадақәа руак – аинтимтә лирика. Убри аҟнытә, ҳацәымҩашьо изаҳҳәар ауеит иара «абзиабара апоет» ҳәа. Италиатәи апоет Данте Алигери имуза иахыҵхырҭаз Беатриче хазына лахь имаз абзиабара еихсыҕьра шақәмыз еиԥш, абар шьҭа 40 шықәса иреиҳауп ҳпоетгьы «кофҭа шкәакәа зшәу» иҭыԥҳа шана илызкны игәырхыҭхыҭгоу алирикатә ҩымҭақәа аԥиҵоижьҭеи, аха макьанагьы игәҭыха нҭыҕьҕьааны изымҳәацт.

Аинтимтә лирика ахырхарҭаҿы А. Лагәлаа иаҳа иқәҿиаз, ауаҩы игәы арахәыцқәа ирхьысуа ажәеинраалақәа иреиуоуп: «Сыбшәиир инцәыҵаӡан...», «Сыхаара бахь», «Умҵәыуан, ақәа...», «Амза аҭәымҭаз схынҳәуеит», «Атәым баҳчаҿ» уҳәа убас ирацәааны.

Арҿиаҩы аханатә ирҿиаратә лшарақәа ааирԥшуеит апоезиа аҟнеиԥш, апрозаҿгьы. Аус рыдиулоит еиҳарак ажәабжьи апублицистикеи ржанрқәа. Аԥсҭазаара иаҳа инарҭбааны, насгьы инарҵауланы аарԥшразы, урҭ инарываргыланы, дазхьаԥшуеит иаҳа инеиҵыху аповест ажанргьы. Уи ахырхарҭала иаԥиҵаз арҿиамҭақәа иреиуоуп: «Ҿаҵак анышә», «Ухы схыумбаан, сыҷкәын», «Абчараҳ», «Мышьҭабзиа».

Апоезиаҿы А. Лагәлаа рҵаҩыс Б. Шьынқәба диԥхьаӡозар, апрозаҿы рҵаҩысгьы нцәахәысгьы дишьоит аԥсуа литература ҳаамҭазтәи аклассик Алықьса Гогәуа. Уи иазышаҳаҭуп иара изикыз ажәеинраала «Сара сынцәа» аҿынтәи иаагоу анаҩстәи ацәаҳәақәа:

Са сымҩа лашароуп, са амитә сылшароуп,
Са аҿыцқәа сыԥшаароуп, саныҟәала адунеи.
Уа саԥхьа унагыла, санугa храгәыла,
Санурԥыр жәҩангәыла, уаҟа ассир сымбеи.

Аҵыхәтәантәи аамҭақәа рзы А. Лагәлаа илирикатә рҿиамҭақәа инарыцлеит аиумори асатиреи рхыԥша зхукааyа, ҳауаажәлар инарҷыданы, ҳаамҭазтәи арҿиарауаа аҳауеиԥш ирҭаху, аха изызрыцҳау – апародиеи аепиграммеи ржанрқәа. Апоет лымкаала иқәҿиоит ажәеинраалақәа аԥызҵо иҩызцәа-ицнагаҩцәа (В. Занҭариа, Гә. Кәыҵниа, Г. Сақаниа, С. Агындиа

уҳәа убас аӡәырҩы) ирызку апародиақәа. Уажәшьҭа иаҳҳәар ҳалшоит, ҳлитератураҿы макьаназ инарҭбааны аҿиара змауц ари ажанр аихаҳара зылшамҭақәа адызҵо апоетцәа дреиуоуп ҳәа.

Акраатҵуеит А. Лагәлаа аԥхьаҩцәа хәыҷқәа сахьажәала иргәырҕьоижьҭеи. Ишдыру еиԥш, ахәыҷқәа рдунеи ахь амҩахыҵраз иаҭахуп ацқьареи ауаҩреи рыла ихырку абаҩхатәра ҷыда. Уи, хымԥада, иара далаҟоуп. Данстудентыз ашықәсқәа инадыркны иахьанӡа иаԥиҵеит ахәыҷқәа ирзынархоу апрозатә ҩымҭақәа: «Агәы абжьы», «Ахьшь», «Асас», «Мышьҭабзиа» уҳәа убас егьырҭгьы.

«Саб» – абас ахьӡуп ажурнал «Амцабз» раԥхьаӡа ианылаз, ахбыҵқәа зызҿлымҳахаша иповест. Аҩымҭа илахьеиқәҵагоу ахҭысқәа ирхылҟьаҿылҟьазаргьы, иара асахьаркыратә ажәа азҟаза инапкымҭа адубалоит. Аповест «Саб» акьыԥхь шабаҵәҟьаз ибжьы ақәиргеит Џь. Аҳәба – агазеҭ «Аԥсны ҟаԥшь» ианиҵеит астатиа «Амҩа уаннықәлауа». Уаҟа хәҭакахьала еицырдырыуа ашәҟәыҩҩы иазгәеиҭоит: «Анатоли Лагәлаа ашәҟәыҩҩраҿы макьаназ ҵәҩан заҵәык азырсхьоу анхаҩы диҩызоуп. Аха уи иаирсыз аҵәҩан – ҵәҩан бзиоуп, адгьыл ибзианы иалоуп. Ирҳәоит, ашәарыцацәа иарбан шәараху зышьҭа дырхаз, ашьапхыц заҵәык ала мацарагьы ирдырыуеит ҳәа. Ҵәҩан заҵәык аирсхьазаргьы, убри аҵәҩан арсшьа мацаралагьы иудырыуеит заԥхьаҟа инхауа аӡә шиакәу». Аԥсҭазаара излаҳнарбаз ала, Џь. Аҳәба ашәҟәыҩҩы ҿа идикылаз ажәақәа ҵабыргхаҭахеит.

Аповест «Саб» аамышьҭахь «Амцабз» ианылеит А. Лагәлаа егьырҭ ипрозатә рҿиамҭақәагьы: «Алиқә», «Арбаӷь ҟаԥшь», «Ардәына». Иҩымҭақәа рыла ашәҟәыҩҩы ахәыҷыжәлар ргәаҿы «иҳауеит» ақьиареи, аразреи, аҟәыбҷареи. Иахьагьы иара ахәыҷқәа гәыгәҭаижьуам: иааиԥмырҟьаӡакәа «Амцабз» аҟны уи дырԥылоит ажәеинраалақәеи, ажәабжьқәеи, алакәқәеи рыла. Иҭыҵхьеит ахәыҷқәа ирызку ажәеинраалақәа реизгақәеи – «Нарсоу» (1994), «Арашь» (2004), апрозатә ҩымҭақәа рышәҟәқәеи – «Агәы абжьы» (1987), «Иацтәи амш абжьы» (1989), «Асас» (2005), «Ардәына» (2012).

Ахәыҷқәа сахьажәала рацәаҗәара аганахьала А. Лагәлаа иааԥсара ахә ҳаракны ишьоуп: 2015 шықәсазы ипрозатә ҩымҭақәа реизга «Асас» азы уи ианашьан Т. Аҷьба ихьӡ зху Аҳәынҭқарратә премиа.

А. Лагәлаа данстудентыз ашықәсқәа инадыркны гәыла-ԥсыла дамадоуп аԥсуа кьыԥхь, асахьаркыратә ҩымҭақәа раԥҵаҩык иаҳасабала мацарагьы акәӡам, журналистк, редакторк иаҳасабалагьы. 1984 ш. инаркны иахьауажәраанӡагьы аус иуеит иара хаҭала дзыҿҳәароу Аԥсны ашәҟәыҩҩцәа Реидгыла ажурнал хада «Алашара» аҟны, 2004 ш. раахыс – аредактор хадас. Ари акультуратә хәышҭаара ашәҟәыҩҩы иԥсҭазаара иахәҭакхеит, аԥхьаҩцәа гәахәала ирыдыркылартә, ҵакыла еиԥш полиграфиатә хаҭабзиаралагьы аиӷьтәра дазыҳаҭҳаҭоит. Убриаамҭазгьы, иааҷьоушьартә уа зҩымҭақәа икьыԥхьуа ашәҟәыҩҩцәа рахь иара иааирԥшуеит аамсҭашәара. Имҳәакәа узаҩсуам даҽакгьы: аредактор хада уамакала дырзыразуп

ашәҟәыҩҩцәа ҿарацәагьы – рҩымҭа хәыҷқәа амҩа рыҭараҿы иааирԥшуа агәашаҭареи аразреи ҩашьом. Абаҩхатәра акәиц зланы иибаз аҟәыԥшцәа рҩымҭақәа ахаангьы ажурнал адаҟьақәа ирхибаауам.

Ажурнал «Алашара» инаваргыланы, А. Лагәлаа ижурналисттә баҩхатәра рныԥшуеит ҳаамҭазы Аԥсны аҳәынҭқарратә телерадиоеилахәыраҿы имҩаԥигоз адырраҭаракәа: «Ажәа абжьы», «Абырлаш».

А. Лагәлаа аханатә аԥсуа литератураҭҵааҩцәеи ашәҟәыҩҩцәеи ражәа дахыбаам. Ирҿиамҭақәа гәыблыла ирыхцәажәахьеит ажәа сахьарк азҟазацәеи акритикцәа аӡәырҩи: Б. Шьынқәба, А. Џьонуа, А. Гогәуа, Џь. Аҳәба, Т. Аџьба, Р. Лашәриа, Д. Начҟьебиа, Ш. Салаҟаиа, В. Аҵнариа, С. Зыхәба, Р. Қапба, З. Џьапуа уҳәа. Урҭ аҭҵаамҭақәеи астатиақәеи ргәылалеит ашәҟәыҩҩы ирҿиара иазку аизга «Абаҩхатәра иаша ашьаҭа» (2015).

А. Лагәлаа згәыхәтәы иахьӡаз шәҟәыҩҩуп. Иажәеинраалақәа реизга «Амш хәашьқәа цеит...» (2008) азы ианашьоуп Д. И. Гәлиа ихьӡ зху Аҳәынҭқарратә премиа, иааԥсара аҳәынҭқарра аҟнытә ахәшьара бзиагьы амоуп, ихҵоуп Аԥсны Акультура зҽаԥсазтәыз аусзуҩы ҳәа аҳаҭыртә хьӡы.

Ашәҟәыҩҩы иаԥиҵеит аныҳәаҩ ихы здиныҳәалаша, ахьхьа-џьџьаҳәа ҳауаажәлар ирылагылоу аԥсуа ҭаацәара хазына. Иԥшәма Алина Агәмааԥҳаи иареи ражәеи рыхшыҩи еибарганы икарыԥсаз аԥсҭазаара ажәла ғьацеит: ирааӡеит ҩыџьа ахьырԥарцәеи ԥҳаки. А. Лагәлаа ихшара ирҳәо аԥсшәа хыркы мацара – гәеизырҳагоуп. Урҭ иахьа насыԥла еиқәшәоуп, рхылҵԥылҵ рыла Анцәа ишиҳәара иҟоуп – игәазырҳагоуп изхылҵыз реиԥш, иахьеи-уахеи аус рыцызуа, издыруа зегьы рзы. Ашәҟәыҩҩы иҩнаҭаҿы иааӡаз даҽакалагьы ҟалашьа рымамызт.

Аԥсуа интеллигенциа рдоуҳаибаркыра аӡәы ҳәа иалагылоу, ашәҟәыҩҩраҿы зхы аџьыка ыҟәызххьоу, зҩымҭақәа реиԥш зхаҭагьы аԥхарра зхылҵуа ҳҩыза нага изы сынтәа, рашәарамза 1 иҷыдоу рыцхәуп – иара ихыҵит 60 шықәса. Акрызҵазкуа ари арыцхә даԥылоит аихьӡара дуқәеи ҵҩа змам арҿиаратә гәҭаккәеи рыла. Урҭ игәҭаккәа зегьы иара ишиҭаху еиԥш рынагӡара Анцәа дахьигӡаит!

Арҭ ацәаҳәақәа зыҩуа сакәзар, сқәыԥшра ашықәсқәа ирылганы иаазгоит, Анатолии сареи раԥхьаӡатәи ҳаиқәшәаара амш инаркны иснырыз игәы аԥхарра, игәыҭбаара, иуаҩра ду. Гәыкала сиқәныҳәауа, арҿиаратә гәыхәтәхьӡара изеиғьашьауа, ҳзыргәырғьаша ирҿиамҭа ҿыцқәа ҳшырзыԥшу ирдыруа, игәаласыршәарц сҭахуп уи иазышаҳаҭу хашҭра зқәым ицәаҳәақәа:

Ари адгьылаҿ смааит ҽырбара,
Нхаҩҵас арыц ласҵалап,
Сышьҭахьҟа схьаԥшрым сара,
Ахра иаҿоу иеиԥш, сцалап...

Валентин КӘАҨӘАНИА, академик

АНАТОЛИ ЛАГӘЛАА

Ажәабжькәа

АХҬӘАЦӘА

Аслан Аҟәа ишьапы анналаиргыла, аӡы иаалҵны аҟәара иаахгылаз иеиԥш, иаԥхьаҟа ихоз зегьы знык ала инапы рыкәиршарц, ибла рхигарц иҭаххеит. Ҳар усҟан аҕа дыԥхьацо Кьалашәыр ацҳа иахысхьан. Аҟәа, зрыцҟьара иаҿу амхурсҭа еиԥш, зехьынџьара алҩа ҩеиуан, аҩнеихагылақәа, алашәацәа рлакыҵақәа реиԥш, рԥенџьырқәа еиқәаҵәа-еиқәаҵәаӡа иҭыблаан. Амҩа иангылаз аҵлақәа зегьы ҿыц аурҭ аархысызшәа еилаҳахьан, алашара ныҟәызгоз афымца даҷқәа рышьаҟақәа ирхыҩрны, зыбҕа цырҵәаз амаҭқәа реиԥш, ҵаҟа амҩа ианыжьлан. Ҳар ақалақь агәыҵәҟьа шыдрыцҟьахьазгьы, зҽазыҟаҵан иҟаз аҕычцәа аҩнқәа аҟәҟәаҳәа иреихсны иԥырҽуан. Шьоук ақырҭцәа рмал иашьҭан, шьоук ақырҭцәа ирҕычхьаз ртәы, шьоук амаԥхашьон атәым мал арҳәазара.

– Аҩны сызнеиндаз, – Аслан иҽыхәжәаны дыҩны дааuан, – анҭ агьааурқәа акры рцәынхазаргь, ҳара ҳрымбар, ҳа ҳтәқәа иеимырҕәыцәаауеит!..

Шьоук маланыҟәала иаҩҟьон, шьоук машьынала, шьоукых Аҟәантәи арахь ирыман иаауан зеиуахк уҭаху, ауаҩымаҭәа инаркны аҩнымаҭәа аҟынӡа. Уа Аҟәа иаланхаран иҟоу акгьы рҭахымшәа, урҭ ирцәымцхәушәа... Акапанраҿ имыцхәуп ҳәа иандырхынҳәуеиԥш, Аҟәантәи арахь раагара иаҿын...

«Уаҳа ак сҭахым, уаҳа ак сҭахым, – Аслан гәаныла иихәоз иажәақәа мчыла икьышә иқәыххуан, – сани саби еибганы иаахынҳәыр, нас зегьы ҳуадақәа рҿы ҳааиқәшәар... Нас, нас ҳазхара иеиқәхаз ҳгәылацәеи ҳареи ҳаибабар... Шьоук наҟ Очамчыраҟа иҟоуп, шьоук Ткәарчалҟа иҟоуп. Изларҳәо ала, ахысыбжьқәа хараны излаго ала, ҳара ҳтәқәа цыҭк инеихьеит. Дара, дара ҳаҕацәа рхы рықәыршәыҵәҟьан ицоит, иззыԥшӡамыз ианиеит. Шеварднаӡе иацы акәын Аҟәа агәҭа дгыланы, араҟа аԥсуа ишьапы ахаангьы изааиуам ҳәа, ир ирыцәкаҳахьаз рыгәқәа, рқырҭуа медалқәа реиԥш, ишьҭыхны ианрыдиӡахылоз! Иудӡахылоу агәы, уааҭрысны удәықәларгьы, иаразнак икаҳауеит, урҭ Шеварднаӡе ишьҭыхны ирыҵо дабанӡадәықәзаауеи! Уи дыпрезидентуп, уи иҵегь аҳәынтқарратә ускәа рацәаны имоуп!»

Аҟәа иара атәқәа анаба, рбызшәа амҩақәа ианрықәыҩ, агәаҟра иаҿыз ачымазаҩ даалҵны, мчыла иқьышә аччаԥшь анааҟәирххуа еиԥш, амра ашәахәақәагьы налаԥсеит. Цасатәи амра даҽа мран, шықәсыки бжаки ҵуан уи ахаԥхоижьҭеи, аха зегь акакәын – иацәтәымын, избанзар, иара ақалақь ахаҭа зтәыз, гәыблыла иазыҟаз ауаа ахымызт, даҽа бызшәан иқәыҩуаз, даҽа уаан иқәыз... Урҭ зхи-зыԥси мацара ирышьҭаз ракәын, урҭ рқьафқәа аныҟарҵалак, аԥсуаа, ажәҩан икыду амреи амзеи ирхыԥшны,

арахь иеиҭахынҳәра иҟоуп ҳәа, иагьарааны итәаны, ӡыла зырчра иаԥу ауалырқәа реиԥш, рыжәӡқәа арахь ирԥыкәкәо, амзеи амреи иреихсхьан, икыдҳаршәоит ҳәа!.. Уи зегьы, иҟаларын, хыхь иқәтәаз ибозҭгьы, иҟаларын, усҟан урҭ рыԥҳәара џьиҵәахьазҭгьы, нас – Аԥсны цқьахозар?!

Аслан ақалақь далалан дахьнеиуаз, рыҩны дазааигәахацыԥхьаӡа, иаҳа-иаҳа игәы хааӡа иҭыԥсаауан. Издыруада еибганы игылазар, издыруада иаб иеиԥш ихәызаргьы? Аха ахәрақәа ҩьахьазар, ашьапы иқәгылазар, наҟ Гәымсҭа нырцә иҟоуи, Очамчыреи Тҟәарчали иалаԥсоу аԥсуааи, уажәы-уашьҭан ианбааири ҳәа иԥшызар? Издыруада, уи жә-еихагылак змоу рыҩнахьы иара иакәзар раԥхьаӡа ихынҳәуа, «бзеила уаабеит!» ҳәа, иара иакәзар раԥхьаӡа изԥыло? Иаби иани Аҟәа ашьхақәа рыла илбааууа ар ирылоуп, уи аҩны аҟынтәи ргәылацәа даеа хәҩыкгьы Аҟәа агаразы иеибашьуеит. Аха ақалақь агәалаҵәҟьа ицо аӡәгьы дыҟаӡам, шьоук мшынла, шьоук шьхала, шьоукых – анцәа итәуп ишцоз... Насгьы, иара игәы излаанаго ала, ахәыҷқәа рахьынтә зегьы раԥхьа иара днеиуан рыҩнаԥы. Егьырҭ макьана рҭаацәа иаарышьҭӡом, ахысрақәа цқьа еиқәтәааӡа ҳәа иԥшуп. Макьана узшьуа цқьа дуздырӡом, рҳәеит, уара утәқәа ракәу, ҳаӷацәа ракәу.

Аслан абар, шьҭа зынӡа рыҩны дазааигәахеит. Абар, абар, аеыхәеиԥш иԥшӡаӡа иахьааԥшуа. Абар, жәиԥшь шықәса дуӡӡа дызгәыҵаҳәҳаан дзааӡоз, дзыхьчоз, аибашьра ианалага, аӷа уимпыҵашәааӡа уца ҳәа алабжьыш мчыла инкыло днаскьазгоз рыҩны хазына. Абар, абар, ишьапқәа наԥаиргылеит, аҩбатәи ахԥатәи аихагыла... Абар, дыҩхалеит ахәбатәи аԥы. Руадақәа рышә ус идуп, днахар, иҟалап иаатыргьы. Ақырҭқәа анцоз, џьара-џьара аԥсуаа рыҩнқәа рышәқәа рԥы аминақәа кнаҳаны ицеит, ианыхынҳәуа, ашәқәа анаадыртлак, иԥыххааса иагарц. Иаци иахьеи ус ҩыџьара иҟалахьан.

«Ҳара ҳанцоз ҳаҩнқәа рԥы аџьынџьыхәақәа кнаҳан ҳцеит, дара аминақәа кнаҳан иаҳԥылоит. Макьана шәабаҟоу, ҳчеиџьыка иҵегь ишәзыӷьашкырц иҟоуп».

Аслан рыҩны даннадгыла, уаҳагь дымлакҩакӡакәа ашә днахан, иаразнак иаатит. Раԥхьаҵәҟьа илаԥш нарықәшәеит ицәыжәжәааӡа иҟаз аҭӡамцқәа. Урҭ зегьы иаб аибашьра ҟалааӡа аԥсаҵлақәа хны, ирҭыршаны иҟаиҵахьан, аха ҳаӷацәа зегь кыдыржәжәеит, изкыз аҵәымыӷҵәҟьақәагь нырмыжьит, урҭ рҭыԥқәа, ашышкамсқәа икылырҵәаз анышә еиԥш, икылеиқәаҵәааӡа иааԥшуан. Уи илаԥш ааҟәиган, актәи ауада даныныҩнахх, ҩнымаҭәа ҳәа акгьы ҩнагыламызт, иҭдырҟьахьаз апатронақәа рыҭрақәеи, аҩи ауаткеи зҭаз аԥаҭлыка ҭацәқәеи ҩнажьын. Уа дныҩныҵны аҩбатәи ауадаԥ даннеи, уаҟагь каруаҭк ашьапқәа хыжәжәаны икажьын. Уи авара илаԥш нақәшәеит агара агәабан агәҭа рҟьаны, ашыц бӷьы зегьы ҭрыҩрны иахькажьыз.

«Уаҟа аԥара ҭаз џьыршьон! – Аслан иаразнак днеилашәеит иаҳәшьа хәыҷи иареи злараӡаз агара ацәарҭа кәыжәкәыжәны иахькажьыз даннахәаԥш. – Абри ҟазҵаз саб иҩызцәеи иареи дырԥашәар, идырбара дыҟан!»

Нас ахԥатәи ауада дныҩнашылт. Уи иаҳәшьа Шьаризан хәыцҳи иареи руада акәын. Аибашьра алагара шыҟәсык шыбжьаз, адашьма аҕәы ыҟәҵаны, илашоуп, ахәыҷқәа иаха бзиа ирбоит ҳәа, аҟьаад шкәакәа кыдҵаны, иԥшӡаӡа иҟарҵахьан рани раби. Аха уажәы иубар иузымдырыуа, адашьма иҟәыз аҕәы ыҟәхын, аҭӡамцқәа ахҭыԥ иаганы иҟан, уимоу, рани раби рпатреҭ ахькыдыз, раб арацәа иҿартатан ддырҿаасҭеит. Нас иаалаган, апатреҭ зегьы ҭаҭын цыблаахла икылыблаан икылрыҵәҵәеит.

Аслан дахьгылаз игәи илаҕырӡи аацлаҵәеит. «Абасҵәҟьа ҳарцәымҕызма абарҭ? – ихала ацәажәара далагеит. – Иреиҕьыз ҳадгьылқәа ирыҟәынхон, иреиҕьыз аҩнқәа рызгылан, иреиҕьыз амашьынақәа ирыҟәтәан. Ирзымхоз, ирҭахыз?.. Уахьнеилак дара рыжәлақәа анын: «швили,…швили,…швили».

Аслан илаԥш нарыҟәшәеит ихыблаа-ҿыблаан икажьыз апатреҭқәа, аԥсуа шәыҟәқәа, ахәыҷқәа рхылԥақәа, рнапҭырԥақәа, реиха хәыҷқәа.

«Ҳаҩны шәаиааиит! – еиҭах игәы дынҭацәажәеит Аслан. – Аха сани саби, урҭ рҩызцәеи, иагьаџьара шәыҟазаргьы, ишәыхьӡоит. Ршьа руроуп анҭ, шәара шәхымҭа иашәырблыз аҷкәынцәа. Урҭ анышәшь, ҳуадақәа реиԥш, шәрылахәмарзар акәхап. Ирҳәоит, рԥынҵақәа ҿырхуан, рлымҳақәа ҿырхуан, ма рыԥсы шҭаз, рнапқәеи ршьапқәеи ҿаҳәаны, ишыҿааҿаауаз анышәаҿ иржуан ҳәа. Аха убасҟангьы аԥсуаа ҳара ҳаԥсадгьылаҿ ҳаҟоуп ҳәа мацара акәын ирҳәоз. Аӡәзаҵәыкгьы иҿымшәеит, ари ҳзыҟәгылоу адгьыл Қырҭтәыла ауп ҳәа. Убри акәын иаҳагьы шәеилазгоз шәара, нас акәын алаапк шәанаҩызахоз, ауаҩы ихаҟны изаамгоз агәнаҳаракәа зегьы анышәызбоз. Агәнаҳа ҟазҵо – гәнаҳала дҭахоит…»

– Аслан уоума, Аслан?! – рыҩнаҟны инхоз атәым милаҭ иаразнак иааикәшан, даагәыдыркылеит. – Уан дышԥаҟоу, уаб иԥсы ҭоума? Ианбахынҳәуеи? Ҳара иаҳзааргаз умбои, ҳара иаҳсахьақәоу умбои, ацәаҳақәа реиԥш ҳашгылоу уҳахәаԥши!..

– Шәымшәан! – Аслан Гәылрыԥшь шыҟаз ихысга нацәа рыхханы уахь инаирԥшит зегьы. – Саб деибашьуеит, сангьы медеҳәшьас ар дрыцуп. Ҳаҕацәа рымҩаҵәҟьа иананыла, рыԥсадгьыл ахь рхы андырха, иццакӡоит, рҳәеит! Ирхьымӡар ҳәа сшәоит, урҭ ирыхәҭоу рацәоуп!

– Шьазина хәыҷы дабаҟоу? Уаргьы џьаргьы умцан макьана, нан, арахь ахысрақәа иҟоу умбои, хымҩаск уахәлашәар ҟалоит. Уани уаби ԥшӡала иеибганы иаиааиаанӡа џьаргьы уҳашьҭӡом! Ҳнапқәа укәыршан уаҳкуеит!

– Шьазина Гәдоуҭа ҳауацәақәак рҿы дыҟоуп, сара урҭ сыерыцәӡаны сааит. Уахьгьы заа сымнеир, исыцәшәаоит. Нас, уаҵәы ҳаибабап, уаҵәы сеиҭааует. Уаҵәы Гәдоуҭантәи ачагьы шәзаазгоит!

Аслан урҭ днарыдҟьан, иҕьаҵәыҕьаҵәуа ишишьҭаз иҿынеихеит. «Избан, избан? – дааҟәымҵӡакәа ихы азҵаара аиҭон дахьцоз. – Ҳақалакь ҳахцаны, ҳажәлар ирмеигӡакәа ишьны, ҳаҩнқәа убар иузымдыруа ирыбганы… Арахь, дара рзы бзиарамзар ак ҟарымҵацызт ҳа ҳҭәқәа. Рыртәарҭа рмоур – игылан идыртәон, рыргыларҭа рмоур – рызшьапык иҟәгылон, дара уаҩҵас инхарц, инҵырц. Ахҵәацәа ирыцхраатәуп, ахҵәацәа ак рыгымхааит ҳәа сабду ашьыжь иеигәышә наиҩыҵракны данындәылҵлак, ахәылбыеха

дкьыԥаха дгәарлон, рҳәеит. Еигәышә ԥынҵала мацара аужәра, амаӷра, абна тоура рхны ирыртәеит, нас ирыцхраан индырхеит аҟыртқәа: Кәачара, Цагера, Кындыӷ, Гал, Орџьоникиӡе, Уатҳара, Гагра, ус шаҟаџьара, Аԥсны ахы-аҵыхәа зехьынџьара. Даргьы, аҳаскьын жәла бааԥс еиԥш, иаразнак иҿиеит. Ианынха-ианынҵы, ршьапы ианыхгыла, ианцәыцәы, аԥсуаа шәыбжьы ҳҳы иалаӡом, рҳәеит. Ма шәыжәлар рызыбжак ахьыҟоу Ҭыркәтәылаҟа шәца рҳәеит, ма шәахьынтәылбааз ашьха шәеиҭакыдла, рҳәеит! Ус акәым, ахҵәацәа, шәаангыл, шәааизар, шәынҳархазар, ҭынч ҳаивагылап, рҳәеит, аха иуҳәо заҳауадаз, ашхырцәаӷь аҭра уанацәхаслак ишҭыппуа еиԥш, иҭыппит. Раԥхьаҵәҟьа урҭ рыҭра Гамсахәырдиа иоуп «иацәхасыз»! «Усҟангьы Аԥсныҟа иҭыппны идәыкәлеит, аха аԥсуаа шәакь ԥынҵала ианырԥыла, иҳамхаҟаҵеит, ҳаҭашәымҵан, рҳәан, ихынҳәит. Нас, Шеварднаӡе данцәырҵ, рышхырцәаӷьҭра иҵегь иӷәӷәаны «дацәхасит»! Усҟан иҭыппыз роуп аԥсуаа шықәсыки бжаки изеибашьуаз… Урҭ абжаҩык рыԥсқәа аранӡа иааргеит, ари аҩыза аԥшьаҭыԥ уа иҳауам, рҳәан, ара ажра рықәшәеит!.. Егьырҭ, ҳазцозар, рҳәан, рышьҭахьҟа рҿыхәжәаны идәыкәлеит уажәы. Ех, ахҵәацәа, ахҵәацәа, ара бзиа шәаныҟаз ишәзеилымкааит, уа шәнеир еилышәкаашт!..»

Амра аҭашәара иаҿын Аслан ишьҭахьҟа даныхынҳәуаз. Уи иҭахӡамызт ариаҟара аамҭа ишьапы злаимыргылацыз Аҟәа уаха иаанижьыр. Иара игәы иҵанаҳәон, уаха иани иаби, рҩызцәеи дареи аӷа дыкәцан, ихынҳәуеит ҳәа. Урҭ шиашоу аҩны инеиуеит. Ргәылацәеи дареи рызхара еибабоит, рызхара ажәабжь еибырҳәоит. Насгьы, иара рыҩны ашә аартны дааит, урҭ неиаанӡа аӷа ифҩы хәымгагьы ҩныҵышт. Нас, еиҭах руадақәа иаарыцхраар, иагу-иабзоу ааҟарҵар, еиҭах, анкьа ишынхоз еиԥш, аџьџьаҳәа инхап.

«Аус злоу, – еиҭах игәы дынҭацәажәеит Аслан, – ҳаӷа нырцә дшыҟазаауа аадырует, ҳара – аарцә. Аус злоу, ҳавара дгылам, ҳазкәа дкыдыԥшылом, ибызшәа ҳлымҳа ҭнашьаауам… Аус злоу – ҳара акгьы шаҳхарам хыхь иқәтәоу анцәагьы ибоит, уи дшаҳаҭуп!»

Аслан ашаца-шацаҳәа иҿынеихеит. Амашьынақәагьы аттаҳәа ивсны ицон, аха даангылан инапы иҟьаӡомызт сыжәга ҳәа. Избанзар, урҭ зегьы ҭәын, урҭ зегьы аидара иаҵан. Иара агәра игон иаб иҩызцәа, забџьар ада еидара змам, аибашьцәа иашақәаҵәҟьа анихьӡалак, иаангылан дшышьҭырхуаз. Урҭ иара есымшагьы рыгәра игон, урҭ, мызкахь знык уа, Гәдоуҭа, дара ахьыҟаз, ианаадгылозгьы, иҟәаҟәа иныкәс-ныкәсны иарҳәалон: «Уара иаарласны уҩныҟа уаагоит, «ахҵәацәагьы» рыҩныҟа иҳашьҭуеит» ҳәа! Урҭ ирҳәо ҳәоуп, иагьырҳәеит – иагьыҟарҵеит. Урҭ, Ешыратәи ахәқәа реиԥш, зычҳара ӷәӷәоу, зыжәҩахырқәа џыхџыхӡа иҟоу, знапқәа, адау инапқәа реиԥш, иҟаца-ҟацаӡа иҟоу… Урҭ злацо ала, уаҵәы Егрынӡагь инаӡоит! Амала, аус злоу, дара гәаацәан излаҟоу ала, убра рхы рзынкылар… Аха ани аиԥш ачҳара змоу, ани аиԥш амч змоу, иахьахәҭоугьы аҿынкылашьа рдырует, уаҵәымзаргь уаҵәашьҭахь, химԥада рыҩныҟақәа рахь ихынҳәуеит. Нас Аслан еиҭах ижәҩахыр инас-насып. Иаргьы, иџыхџыхӡа, Ешыратәи ахәқәа реиԥш, иӷәӷәоу ахацәа днарыҵаԥшып. Усҟан

урҭ иаразнак еилибакаауеит, даргьы ирҳәашам: иуаҳамҳәахьази Аҟәа уаартә иҟаҳҵоит ҳәа, иаргьы иҳәашам: шәара, Ешыратәи ахәҟәа реиԥш, шәыҕәҕәоуп ҳәа! Урҭ ус гәаныла еилибакаауеит...

СОЛЬВЕИГ

Голос твой – он звончей песен старой сосны!
Сольвейг! Песня зеленой весны!
А. Блок

Уи ашыҟәсан аа-класск рҿы стәан. Ҳҟыҭаҿы иныҵыԥ-ааҵыԥҟәан ирҳәалон сынтәа Киевтәи акиностудиаа ароман «Ахра ашәа» иалху асценариа ала акино аҭыхразы иаарц иҟоуп ҳәа. Аиашазы, ҳара ахәыҷҟәа изаҳаз зегьы адунеи азна ҳаигәырҕьеит, избанзар, ҳара аекранҟәа рҿы мацара акәын акиносахьаҟәа ахьаҳбахьаз, ус иахьҭырхҵәҟьо, шамахамзар, уаԥы иҳамбаӡацызт, насгьы ҳара ҳаԥсуа ԥсҭазаара иазкны. Убри азыҳәан аӡҭалара ҳцаргьы, зегьы ирласны ҳхынҳәуан, мамзаргьы хәыҷык далхны, џьара амԥахь иааиасуа амашьынаҟәа зегьы ахьибаша дҳаргылон. Уи ашыҟәсан дара ҳҳабла хәыҷҟәагьы есԥхынра ааҥәасра ҳәа аӡәи-ԥыџьеи руацәа рахь ицалозгьы, ас акино аҭыхраз ауаа аарц иҟоуп ҳәа анраҳа, заҵа рашҭа иҭыҵны хара имцарыз, уажәы-уажәы амԥаҟәа рахь иԥшуа, машьынак абжьы гацыԥхьаӡа идәылҵуан. Амала, ԥсаҭала иаҳҳәозар, адуҟәа ракәын изцәымҕыз урҭ арахь киноҭыхра иахьаауаз. Избанзар, усҟан, аԥсеилахараха, аԥшҟәагьы аарԥара бааԥсы рыхьӡан, аҳаскьыни аџьалакьати рҽеилышьны, азнашәа икны иаго иҭагылан. Урҭ ус анхамԥаҿы џьара ихадароу акы ргәы ианыҵхоз, ианамырҭынчуаз, ас иҟаз аилархагаҟәа аарбаны иаанхаӡомызт. Дасу иус ашьыжь дшаԥылаша, амра ицәгылаанӡа дзылгаша амаҭаҟәагьы гәаныла ишәо-изо, мчыла ԥхыӡк агәаларшәараз ианхәыҵаиаз аӡә иеиԥш, аамҭагьы мгацәаҟәа ишааилахәлаз ашьҭалара рацәак ахдырҵуамызт. Насгьы урҭ, ахәлара иаарымнахаанӡа аҽагаҟьара иаҿыз ауаа ааԥсаҟәа, рыԥхӡы афԥы ҵәыҵәы рԥынҵа иштасуаз иамхацәон.

Уи аҽынгьы амра ахәҟәа ирывҵаанӡа, ашьыжь аҳауа маҷк ахьшәашәара шаҿазгьы, смаашьаҟәа сԥагылан, сҿы ӡык наҟәҭаан, акы снацҳа-ԥацҳаҟәан, ирласны иоусыжьит аџьмаҟәа. Амала, абаҕь мчыла иахьсыргылаз азы исызгәааны, амԥа ҳаныҟәлагьы акыр саргәаҟит, зны аџьмаҟәа раԥхьаҟа ииасны, нас иааҳәны, ашьҭахьтәи ашьапҟәа икьакьаӡа ирыҟәгылон, дара рыбжьала бжьык ныҵаны, нас иԥаны, иаха изааигәаны анеира згәаҕьуаз тәыԥала иаҿасуан. Дара аџьмаҟәагьы убри абаҕь аҟазшьа иахьа зынӡак ирзымчҳаӡозшәа ҟаҵаны, хыла-гәыла иԥны, аҭырасра иасны, иахьысцәыбналашаз акәын изышьҭаз. Аха сара убас сыбжьы ҭцаны срыҵаҳәҳәон, аҟыжәҟәа инадыркны дара аџьма дуҵәҟьаҟәа рҟынӡагьы,

зны ишәазшәа, зны ииашатцәҟьаны сҳәатәы хартцарц рҭахушәа ааҟатцаны, абаҕь цәиккы џьара гәҿанызаарак маӡала иарҭозшәа, имшәаӡакәа инавалон. Са исаҳауан усҟан аԥхьаӡа иара акы аԥысырҳәа ишәаны, ахатца бааԥс иеиԥш, аҿы иҭацәажәо, аҟәындҟәындра ишалагоз. Ианакәзаалакгьы, абас ианныҟәо аума, иантәоу аума, ма иара ус аџьмаҟәа ианрахәмаруа аума, џьара ишакәым акала уааваларгьы ацәымҕын, ирласны игәаауан. Убри азыҳәан акәын аӷонгьы ихьыӡшьараны Баҕьцымкьыкь ҳәа изашьҭаз. Сара уи ибзианы аҟазшьаҟәа здыруан, уимоу машәыршәа исыргәааргьы, ирласны аргәыбзыҕшьа саҟәшәон. Убри азыҳәан акәын сара аџьмаҟәа санрыцыз, знызынла ахагараҟәа зазааuаз, иахымхәыцуаз, мамзаргьы иара иацәымшәаз аҟыжә хәыцҟәа атәыӷьа изаханарԥоз. Исгәалашәоит, зны ашкол аҿы ҳгәыла рҵаӷьы иҕәҕәаны слыргәаан, аҵатәхәҟәа кажьны аӷныҟа схынҳәны саaит. Уи сара исхараӡамызт, изхаратцәҟьаз лара лакәын, иаҳҳәар дҳаҟәҟаауан акәымзар. Ҳаисра ахы шакыз абас ауп: Алитература аурок ҳзеиҭаҳәо дышнеиуаз ҳарҵаӷьы, ҳӷьызак дааникылан, азтцаара лиҭеит, алитературеи афольклори раԥхьа аҿиара иалагеи, ҳәа. Ҳарҵаӷьы деилашәеит дахьгылатцәҟьаз, нас иаартны илкыз лышәҟәы ыршәны астол иҟәлыжьит. Раԥхьа лԥынтца ҟаԥшьхеит, нас – лӡамӷьаҟәа, ажәак лҳәааанӡа лыӷьнутцҟатәи агәаҕ ашыра иаанагоз зегьы лхы-лҿы иҟәлеит. Нас лыԥсыԥ ааизылган, иахьынӡалылшоз лажәаҟәа рышҳамны ҿаалтит: «Уара ахәыцы, уани уаби раԥхьа уара уиу, уара уаԥхьа дара иу?!» Азтцаара зҭииз аҷкәын атцәыуара дакуа, дҟаԥшьӡа ихы иҟәыжьны дӷьагылан, – «Да-да-да-ра и-ии-т, Нели Александр-иԥҳа», – иҳәеит. – «Нас, алитература ами афольклоргьы зхылтцыз, мамзар аӷьыра аныҟамыз афольклор аӡәыр ианитцахьазма?!» – ҳартцаӷьы, аҷкәын зынӡа дизааигәааханы, иблаҟәа дырхыԥшыло, илакҭа инҭалҳәеит. Са сахьтәаз азтцаарагьы самыҳәаӡакәа сӷьагылан, – Нели Александр-иԥҳа, афольклор ауп алитература аԥхьа ииз, ишәҳәо иашаӡам, сҳәан, – апарта аҕәы нкыдысҟьан, сӷьагылеит, сӷьыза ҷкәын снеиҿаԥшит, умшәан, саргьы шьтҭа ӷьызас суоуит, адәылтцра уҟәшәаӡом ҳәа.

– Шәдәылтц абыржәытцәҟьа шәӷьыџьагьы, егьыззымдыруа! – лҳәан, ҳартцаӷьы ашә аалыртын, иныдлыжьлан, дуауаӡа даагылеит. Ҳӷьызцәагьы ҳрыцҳашьаны инеихәаԥшы-ааихәаԥшит, шәлыдызцалазеи, алитературагьы афольклоргьы ла ишылҭахыз дрыламцәажәозыз ҳәа. Аха сара исзымычҳазт, санындәылтцтцәҟьоз, «Ари аӷьыза азтцаараҟәа аӷьны сыбаҕьгьы уазтцаар имӷьашьаӡакәа аҭак уанаҳәоит», – сҳәеит. – «Нас, убаҕь узаԥхьалааит шьҭа алитература, арахь уҟәымлан, уара ахәыцы бжьыс!» – лҳәан, сымахцәы санкны сындәыллырԥан, ашә ныдлыжьлеит. Уинахыс, аиашаз, мчыбжьынаҟьак лара лмаҭәар аҿы сналышьҭӡомызт. Амала, бзиарас иҟалаз, ашкол егьырҭ артцаӷьцәеи адиректори уаӷьы илымҳа иҭамсӡацызт, атцаӷьцәа зегьы, шамаха уаӷьы даанымхакәа ишырдыруазгьы. Мчыбжьык аатцхьан еиԥш, ҳартцаӷьы санду ԥсхәрак аҿы дылбан, дынцәытцалгалан, акы аанмыжькәа зегьы лалҳәеит. Сандугьы даара илцәымыҕхеит, аха илҳәоз, урҭ алитератураҟәа, рацәак дырзыманшәаламызт, арахьгьы аџьабараҿы дахьыныӷьналаз чысҟәак нарылҭеит ауп, ацәашьы абылра дахьымӡац-

заарын. Ҳарҵаҩы ԥскы данылк, шәмаҭа ииуз, шәмаҭа исеиҳәаз ҳәа данылҟәамҵӡа, абааԥс, ба баҵкыс еиҕьны иаԥхьо акрыҟоума, ираҟәаӡамкәа инхан, цәгьала иқәхеите, лҳәазаап! Ари анлаҳа арҵаҩы зынӡа деилагеит, аха акы уҳәар изоуҳәодаз, санду длыдҟьаны дцахьан. Абарҭқәа рышьҭахьгьы ҳарҵаҩы лурок ахь сналмышьҭыцкәа дшыҟаз, уаҩы даазырччашаз даҽа хҭыскгьы ҟалеит. Ҳаџьмақәа ашьыбжьон ахәахьы икыдзаарын, рызхара иҳәны-ичаны ианылбаа, аӡыжәра рҭахын, аха аӡахьы албааразы иаашьаны, аӡба ҳзыхгозар ҳәа, амҩаду иахагылаз ахьа ашәшьыраҿы итәан. Баҕьцымкьыкьгьы, амҵқәа ҭаха арымҭозу, аҽны цәгьала агәы кыдгылан иҟазаарын. Ус, алитература арҵаҩы архәара даавҵит, амра ца дацәызыхьчоз ҳаргь ҟаԥшьык ԥшӡаӡа илхаргыланы, ларҕьа жәҩа иахшьыз лсумка шәҟәылеи тетрадлеи ирҭаны, егьи лнапалагьы лсумка иазымкыз атетрад риашатәқәа дрыцҵаланы. Аха аџьма џьман, уажәы илбазма, баҕьыкгьы рылан, аха уеизгьы-уеизгьы аҽезарыцәгьарыз, лара дымҩасҩын, ажәлар рхәыцқәа рбызшәала алитература длырҵон, ус уалагар, амҩа анылара абаҕь аҵкьысгьы лара лакәын еиҳа иақәиҭыз, еиҳа изтәыз.

Аха аџьмақәа арҵаҩы дааигәаны данаарывалаҵәҟьа, Баҕьцымкьыкь илхагылаз аҳаргь аума, лтетрадқәа роума, лара лхаҭа лоума, амыждаразы акы агәамԥхеит. Лара ҳарҵаҩы ашьҭахь излалҳәаз ала, аџьмақәа данаарывала, ларгьы абаҕь афҩы лгәамԥхазаап, лԥынҵа ахьашьцыламыз азын акәу, аҩнуҵҟала гәырк аԥынҵа нҭакшазшәа, ишакәым иҭасзаап. Аха лара ичҳаны даҩсырц лгәы иҭазаарын, нас аџьма џьмоуп, аџьма акәым, аҭаҩцәагьы ацқьара мыцхәы изыцәмаҷу лурок аҿы рпарта данаавалалак, рыфҩқәа лаҳахьазаарын. Ларгьы митәык илхараз ҳәа егьыҟаӡамзаарын, днахәаԥшын, афҩи аԥшреи лзымчҳакәа дкажьцәеит ауп лыварахь. Уи анаба, Баҕьцымкьыкь еиланаршәазаап, иҵҟьазаап, иԥан илгәыдԥалазаап, лыцкгьы ашьҭахь атәыҩа ишакәым иҭанарԥазаап: иԥнажәеит. Аха ҳарҵаҩы илулакгьы, аилҟьара мыцхәы злалылаз ала, дыҩны дацәцазаап, амала, рыцҳарас иҟалаз, илыцәкаҳаз атетрадқәа ирылазаарын са стетрадгьы. Аха Баҕьцымкьыкь, сыгәнаҳа зықәшәаша, цас иауазшәа, иазыҟаҟоз аҟаҟеит, уимоу зыбжа афазгьы ыҟазаап, са стәаҿы ианнеи, иаламкьысӡакәа инафҩын, иааҵкьыҵкьашьан, иаԥырҵзаап. Санду аџьмақәа дрышьҭалан дышнеиуаз, ақьаад рацәа амҩа ианыжьлан ианылба, шьыжьымҭанла мцеиқәҵагас агаз рацәа инысхуа, аӡынра ҳаныҵало азы исҵәахып, уаанӡа арҭ акьаадқәа ҟәшәаны изгар, афархь ааибанарклап лҳәан, иаашьҭыхны аҩныҟа иаалгеит. Аҩны иахьаалгаз, саҳәшьа хәыцы аԥхьашьа бзиан илҵахьан, атетрадқәа рцәақәа дрыԥхьо дышнеиуаз, сыхьӡ зныз анылба, аҭаацәа ааизылган, идлырбеит. Уи ҩымчыбжьа раԥхьа даара схы-сгәы азҭаны изҩыз, зхы иақәиҭу атема «Сара сдухар сзакәхо» акәын. Аҵаҟа паста ҟаԥшьыла, уаҩы дарччаратәы, иҟәазны ахәшьара «ҩба» ықәгылан. Уи аладахьы ицон иара убри апастала сырҵаҩы илҩыз лгәаанагара: «Сара сгәаанагарала, уара алитератураз уцәгьамзар ҟалап, аха ухала ушьапы алухит. Сара саҵкыс абаҕь иунарҵозар, уазҵаала, убра уадтәалаз, амала, уашьҭан, аԥышәара аан атәыҩақәа ираҟароу ахәшьара узыԥшуп. Н. А.».

Ажәакала, арҭ ахҭысқәа рышьҭахь ҳарҵаҩы арҵаҩцәа реилацәажәа-раҿы иқәлыргылеит ҩ-зҵаарак.

Актәи: Шәышԥахәаԥшуеи абаҕь садкыланы ицәажәоз иахьарнахыс аратәи ашкол аҿы иҵара азҵаара? Насгьы алитературеи афольклори реиԥш иҟоу ацқьа урок анцо аамҭазы, абаҕь зынӡа иаҭыԥузеи?

Аҩбатәи: Уҵаҩ цәымӷрыла абаҕь азыҟаҵан ианужәиҵо, дышԥахьы-рхәтәу? Ашкол дыҭцатәӡами усеиԥш иҟоу аҵаҩы?

Арҭ азҵаарақәа ишакәым ала ашкол аҵара аҟәша аиҳабы ихы иасит. Иаргьы аԥсуа литератураз акыр аџьабаа збахьаз аӡәы иакәын, убри аҟнытә, идыруан, хымԥада ишалагалатәымыз алитература аҵатәхәы аҿы абаҕь фыҩгара азҵаара. Аҭел аашьҭихын, дасит аколнхара аиҳабы иахь. Урҭ ҭаацәарак излатәыз ала, ирласны еизааибаган, иара убраҵәҟьа ирыӡбеит абаҕь алахьынҵа. Асабша ауха аколнхара иаҭаараны иҟоуп пату зықәтҵатәу асасцәа. Ари ақыҭаҿы инхо нхаҩык иџьмақәа иаарылхны усеиԥш иҟоу аԥсаса бзиа асас имҵаҭара даара ипатууп асас изгьы, аколнхара аиҳабы изгьы, иара изааӡаз изгьы. Аҵара ахәҭа аиҳабы ииӡ-баз азҵаара аколнхара аиҳабы иаҳәан данаалга, ателефон ныққәиҵан, игәаанагара аилацәажәараҿы итәаз арҵаҩцәагьы ирылеиҳәеит. Аха, убри аамҭазы, аҭоурых арҵаҩы даҿагылеит ари агәаанагара. Уи излеи-ҳәаз ала, Леуан Актәи инаиркны Ачачбақәеи Амаршьанқәеи рҟынӡа, ууанӡагьы, уиаахыс арахьгьы, ажәакала, аҭоурых аҿы, иара абриаҟара даԥхьахьазаап, иҵахьазаап ркультуреи ретнографиеи, аха иԥыхьамшәа-цзаап аԥысуак иеишәа чараҿы баҕьык шьны асасцәа ирымҵеиҵо. Аҵара аҟәша аиҳабы аҭоурых арҵаҩы игәра мгакәа алитературеи афольклори рызҟаза ҳарҵаҩы длазҵааит. Уи лгәаанагарала, абаҕь аԥсы анҭоу, амҩа ианантәалоу, ауаа анарҩуа ауп афҩы анраҳауа, ишьны, ацәа ахыхны, ибзианы иужәыр, ашьабсҭа ажьы иаҩызахар акәын. Уимоу, агәра длыр-геит, ихарымҵозар, асасцәа анынатәалак уи абаҕьхамаԥагьа акәац зегь раԥхьагьы агьама лара ишылбоз. Аха егьирахь иахьынаҵаа-ааҵаақәаз акәацфацәа бзиақәа рахь излеилыркааз ала, абаҕьжьы иԥхасҭанатәыр алшон уи аҩыза астол бзиа. Аҵыхәтәан, аҵара аҟәша аиҳабы даара игәы азҭаны иалеигалеит зҵаарак: асасцәа дахьқәа зларацәоуи, абаҕь ажьы уи аҩыза астол аҿы рацәак излаԥшӡам алеи, уажәазы иахырԥазааит абаҕь ашьра. Амала, уашьҭантәи асабшанӡа, арҵаҩы лгәы шыннархахьазгьы, лымшираҿы иҳамҵазар, арҵаҩцәа зегьы гәыкала ирфон.

Иахьа уажәраанӡагьы ашкол архив аҿы иаанханы иҟоу уи ахҭыс ан-цоз аԥсабара арҵаҩ ҷкәын дыхәмаршәа ииҩыз апротокол излаҳәо ала, Нели Александр-иԥҳа абаҕь ашьра дақәшаҳаҭхеит, аха лымшираҿы астол ақәҵара мап ацәылкит!..

Акиноҭыхыҩцәа иахьа ашьыбжь нахыҳәҳәаанӡагьы уаҩы ихабар ыҟа-мызт. Урҭ рыҽқәа ҳара ҳҟны иааӡаанӡа ҳгәылак иказармаҿы инрыжьуан есымша. Усеиԥш иҟаз аҽааӡа дуқәа рхәы рыҭара, есышьыжьымҭан руац рыҵгара, хәылбыҽхала аӡы дыржәра, рыкәабара, ажәакала, рхылаԥшра хазы аӡәы идын. Ҳара ахәыҷқәа есымша бзиа иаабон урҭ ахьҭакыз ака-

зарма аӷәы жәпа кьакьақәа реивҵыккара ҳкылԥшны рыхәаԥшра, аҳауа кылызҵәоз рыкьыркьырбжьы азыӡырҩра. Аха аҽыхьча ҳазларыцәиршәоз ала, аҵыхәтәаны аказарма акылԥшра ҳаҟәыҵхьан, дара артистцәа есымша, ақалақь аҟынтәи ишааилак, дасу рыҽқәа ирықәтәан ианындәықәлалак ҳрышьҭалон, аҳабла иалган игаз амарда ҳаракырақәа рахь. Аха сара иахьа аџьмақәа уаҩҵас исмырҳәыкәа аҩныҟа анеира сшақәиҭымыз здыруан азы, акиноҭыхыҩцәа аауазар иахьызбаша амҩа азааигәаара абӷьаӡа бзиан измаз хьацак каҿаны ирысҭарц сыӡбеит. Усгьы дара унарԥыршәаар зегьы ааныжьны, еибыҳәан иҟоушәа, ҳгәыла имхы реиҳа иара дахьахӡыӡоҵәҟьа, иԥсы ахаара зегьы ахьыкәу, аиқәаҵәаара ахҳәаҵәҵәҟьагьы алхра иахьӡааӈза иҿыфааны иқәырҵон. Хаӷеимшхара, усҟан иара ибжьы абыкь иҭыҩуашәа сахьыҟазаалак ишсаҳалак сылацәа хызҩон. Сара саҵкыс уи ибжьы хлымӡаах иацәшәоз сыџьмақәа, ахра иаҿҟьаны илеиуа ахаҳә шкәакәақәа реиԥш, ахылаӷьара иҭеибаҳәаны рҿынархон.

Аџьмақәа исрааз абардра шырзымхаз збон уажәшьҭа. Рымгәаақәа макьана даргьы саргьы аҩныҟа анеира ҳақәиҭхартә еиҵырымхӡацызт. Ус анакәха, иқәлатәын зшьапы инаркны амаӷ мыцхә еилаԥаҭаны изқәыз ахьацаҵла. Аиашаз, акыргьы изџьабеит амаӷ еилырхааны ахыцәқәаахьы ахалара, сҩаскьаны еиҳа апарахь иԥысымҟар, ҵаҟа акраамҭа садхалоит ашьапы аԥҟара. Насгьы, хыхь еиҳа сеикәаӷа аҟьарҭа мариан, амаӷгьы еиҳа сҩаскьацыԥхьаӡа аҽераӷаны иақәызшәа збон. Аха зегь акакәын, агәҭаны амаӷқәа рацәаны излеибакыз ала, амахәқәа акы ԥуҟаргьы илеиӡомызт, аки-аки еибакуан азыҳәан, иагьа сааԥсаргьы, иагьа амаӷ сафаргьы, ахьаца иахагылаз зегьы ԥҟатәын. Насгьы мыцхәы садхалар, аџьмақәа ргәы ҿыӷьны харабӷьара исцәеимпыр ҟалон, амала, аџьмахьақәа иаҳа излаҟәышыз ала, аԥҟабжьы раҳауанаҵы, акәшамыкәша акы инацҳа-аацҳауан акәымзар, хара исԥырҵны џьаргьы ицаӡомызт. Сеикәаӷа хәыцҷы зынӡаҵәҟьа ицҳафыруамызт, аха хар амамкәа иагон. Насгьы сара есымша сџьыба иҭан амақьа хәыцҷы, иԥҟо сышнеиуаз, сыԥсы анааиҭаскуа аҽы инаҿысшьуан, маҷк иаасырцырцыруан. Нас сгәы иснаҭон маҷк аҟарагьы имариахазшәа, уимоу иԥысыҟҟоз аҵлақәа ирықәсырӡуаз амч зегьы хәыцҷы-хәыцҷла ихынҳәуазшәа. Ирыцҳасшьон иԥысыҟҟоз ахьацақәа, амаӷ зхарԥаны изкыз абнарасақәа, абнахәырмақәа, ацаҟьа иаҿиааауаз ааҵлақәа. Сгәы иснаҭон, урҭ анлеиуаз, иахьынӡарылшоз ргәаҵаҟынӡа игәынқьуазшәа, аха иаарҭыҵәҟьаны аҵәыуара иацәыԥхашьошәа.

Иага саргәаҟзаргьы, иага аԥхӡы сылнахызаргьы, уажәшьҭа зыԥҟара саҿыз азганк бзиан иҵызҩааит. Уажәшьҭа ахәадахьала, сыԥсы ааиҭаскыр, хынтә-ԥшьынтә раҟара иқәсҭәын. Смақьа хәыҷ сџьыба иааҭызган, снаҿажьцәан, иаарбааӡаны аикәаӷа инаҿысшьит.

«Сеикәаӷа хәыцҷы, иаанхеит аҵыхәтәантәи угәырхаага, угәырԥсаҳәага».

Ԥша хаак, ладантәи, аҟәандареи ахьшәашәареи аҽрымаӡҩаны, мыцхәы исзааигәаоу напык ашҵа татақәа реиԥш, сӡамҩа инахьысит. Раԥхьаҵәҟьа сгәы иснаҭеит уи сасзы иасызшәа, аҵыхәтәан исзымхаз агәаҟра, алшара, маӡала аҵла иацәыҵәахны, зны-зынла ашкол ахь санцоз саб имыр-

баӡакәа нану сџьыба иҭалҵоз аԥаракәа реиԥш, иснаҭозшәа. Сымч ааизызган, аҩадахьҟа, аҵла аԥсырҭа аганахьала асра салагеит. Шаҟа ԥсаатә рыԥсҭазаара ахьчахьаз сеидру ари аҵла. Абан, хыхь абна еилачыраҿы, ҵыԥх акәхап ианыҟанаҵаз, ардәынак аҳаскьын ашьапқәеи аҳәынҵәеи рыла еибанаркыз аҭра азбжак ԥены илеихьан, аха абжа ус икықәхалан иахьықәу. Араҟа уи, хымԥада, ихнахит акәтаӷь шкәакәа хәыҷқәа. Урҭ кыраамҭа иарԥхозар акәхарын амҵәыжәҩақәа ирыҵакны. Иҟаларын усҟан амла иакуазаргы, џьара џьмаҭрак аҵаҟа аԥынҵа ҩежь нылшьуа, ахәаҷа ссақәа рыԥшаара иазгәышьуазҭгы. Иҟаларын хәаша хәыҷык амгәа иҭамзаргы, аца иҭамзаргы. Аха иачҳауан акәтаӷь шкәакәа хәыҷқәа аԥхарра рцәымӡырц азы, хәыҷы-хәыҷла рԥынҵа ҩежьӡа, ардәына ԥшқа хәыҷқәа гәылҵырц азы. Нас акәын уи аимдара, адәахьы аусура, аԥацәа рааӡараз иааиԥмырҟьаӡакәа ауацқәеи адгьыл баррақәеи рахь аԥырра ианақәиҭыз. Иаҿыҵакны иаанагон ари аҵлахь ахәаҷа ссақәа, аҳаскьын ԥшқақәа рхышәҭқәа, аҵиаа хәыҷқәа рдац татақәа. Иара зегьы ирхыбаауан, ахазы изакәызаалак фатәык иашьҭамлеижьҭеи агьама ахашҭыр ҳәа ишәозар акәхарын. Ахәаҷа ссақәа аҿыҵакны ианаанагоз, иагәалашәон адунеиаҿ дара ардәынақәа рызгьы ишыҟоу агьама хаа. Зны-зынла, акыраамҭа еимданы иаԥшааууаз ахәаҷақәа аԥацәа рзы ишаанагоз ианамхафалак, игәаауан ахазы, цәгьарак замхаҟаҵаз аӡәы иеиԥш. Нас раԥхьа иаԥыхьашәоз ҵла-махәк иныкәтәон, ашәарыцацәа ишрыцәшәатәыз, агәаҽанӡамкәа хысбыжьк гар, иара уаҵәҟьа амгәа ак ҭамкәа, аца ак ҭамкәа, иласӡа ахәыц еиԥш ишкашәоз зегьы ахарштны, ахәаҷақәа аанханы иахьамаз баррак иазхәыцуа. Ашәарыцацәагьы зжьоз иақәыз ахәы акәын, урҭ иабардыруаз ацәеи абаҩи рымацара шракәыз иаҭынханы иҟаз. Дара зышьцылахьоу ардәына шшаԥасалақәа ирыцымныҟәеижьҭеи, шәшьык, хәырмак ирыцламтәеижьҭеи иҵуазеи.

«Умыццакын, ашәарыцаҩ, баша аҳауахь ухысуеит!» Аха зегь акакәын иааӡон ардәына ԥшқақәа. Абри аҵла аҟны акәтаӷь шкәакәа ԥхақәа ирхылҵуан урҭ рыԥсҭазаара. Абраҟа, ажәҩан аҿы, иҭалон рыԥсы. Шаҟа иҳаракны иҟарҵоз аҟара урҭ ранацәа рыҭрақәа, убриаҟара ргәы рызҭынчхон, ирцәырыхьчон адгьылтә мчы бааԥсқәа. Урҭ акызаҵәык зыгәра ргоз аҵлақәа ракәын, аҵлақәа ракәын дара рыԥсадгьыл, рыжәҩан иазаагәаз. Убри азакәын рԥацәагьы ишыԥшқақәаз аҵла агәрагара зрыларҵоз…

Зҽанаазырххалак зыбаҩқәа рыбжьы гауа ахаҵа иеиԥш, аҵла «ашьамхы» аҿҿа аахгеит. Уиакәхеит, быӷь цырақәакгьы уи абжьы ргәаҵҕа ҿнаҵәазшәа, рыҵла аԥсы шҭоу, амахәқәа џаџаӡа ишгылоу дара аԥсра иаҳәон, иҿышәшәаны илеиуан. Сгәы ирыцҳанашьон, сгәы ихьаанагон абриаҟара ԥсаатә зааӡахьаз, зыҩнеиԥш иршьоз, зегьы ааныжьны, зегьы абзиараз ҳәа раҳәаны, уажәраанӡа иара ашәшьыра зхыхәмарлоз адгьыл зегьы џьарак иаагәыҵаҳәҳәаан иагәӡырц аҭахушәа аҽахьықәнажьуаз. Аха уи аԥсҭазаара шаны ирнаҭоит зыԥсы ҭоу, изызҳауа, ахш змыҵуа, зыӡарақәагьы зыԥшәамацәагьы ныҟәызго, ирыгымхарацы, иҿиарц азы, аџьмақәа. Уиакәхеит, аҽазныкгьы сгәы ҭшьааны, абарақьаҭреи аразреи зегьы

аманы адгьыл иныҟәҳаит аҵла. Аџьмаҟәагьы, иахьааз ҳәа сымбаӡакәа, ауада аҩнуҵҟа алашара анакы, иҧырҧыруа алампа акәшара иалагаз аҧарҧалыкьҟәа реиҧш, абардра инылеибаҳәеит. Аџьмахьаҟәа, ариаҟара бардреи, маҭҟатеи, насгьы ахьацаҵла иаҟәны ианырба, уаанӡа ус аламала рааигәара иҟәырмыжьлоз аҟыжә хәыҷҟәагьы, уажәы ргәы бышҳаҟхан, знызынла дара рҿаҵахәҟәагьы шырцәырфоз рымбозшәа, иранарыжьуан. Аха иабаҟоу зегь рҧыза Баҕьцымкьыкь. Уи акәымзи зегь раҧхьа ас абард бзиаҟәа ҿаҵахәыс ианроуаз, акы аҧхьа инеир ҳәа ишәаны, ихәмаруа, зны-зынлагьы акәашара зҭахымкәа мчыла иҟәырҵаз аҷкәын ҧхашьа иеиҧш, аҿырцымкьыкьны, реиҳа амаҭ аҟатара ахьамаз абардра иалагылаз. Уажәы аџьмаҟәа зегьы анеиза иара ахаҭа аҧсы абаӡеи? Издыруада, зегьы ааныжьны, ари аҵла ҧысҟонаҵы, агәы ҿыҕьны ҳгәыла имхахьы ицазар? Мамзаргьы, амҵҟәа агәы анкылырҵәа, ашәшьыра ишыҵагылаз аҵла акаҳабыжьгьы амаҳазар? Аха уи ус аџьмаҟәа алаҧш хара иҵнажьӡомызт, иахьцалакгьы дара ирзааигәамзи, дара ирыцымзи. Даргьы аҭаацәа реиҳаб иеиҧш иахәаҧшуанеи, уажә иабацеи Баҕьцымкьыкь? Аха убри аамҭазы, адгьыл иҵыҩуазшәа, иҧысҟоз абардра агәаахьы игеит акы аҕызбжьы. Баҕь, Баҕьцымкьыкь аҵла иаҵахазарцу? Сеикәаҕа адгьыл ахь иршәны сналбааҧарц снапы ахьааусышьҭыз, уа ииаанхеит, сдаҟәа ирҭалаз ахьасыҟәра сызмырҵысӡо. Аха аҿазныкгьы слымҳа аҟынӡа иааит уи аҕызбжьы. Уажәшьҭа соунажьит сызкыз амчгьы, сеикәаҕа ахьсымҧыхьашәоз ҿыцха иршәны, аҵла сахьҳәазаны сҿынасхеит. Сылбаауанаҵы, амыҕҟәа ирҿаҧоз скьаҿ кәыжәкәыжәны снаслбааит. Иара усгьы аҵла ашьапы амахәҟәа сааныркылон акәымзар, снапҟәа рымч рылҵхьан, ус иакәыршаны иахьыскыз сахьыҩрыцәҟьаны скамҳартә маҷӡак сааныркылон акәымзар. Сымгәацәеи смахәар ажьышәаҟәеи, цҟьа ашәыга зымкыз амшаҧы кәтаҕь еиҧш иҟаҧшьхахьан. Амаҕҟәа, сымариа анроу, сылбааунаҵы рышҳамҟәа сылаҧыҵәҵәаны соурыжьуан.

Аха урҭ зегьы акгьы хьаас исымаӡам, иабаҟоу Баҕь, Баҕьцымкьыкь? Сишь… Еиҭах аҕызбжьы аагеит абардеилачыра аҵаҟа… Шәара аџьмаҟәа, аџьмахьаҟәа, аҟыжәҟәа, шәара акрыфара шәаҿуп. Шәара ишәмаҳаӡои уи агәынҟьбжьы, аҕызбжьы? Рыцҳа, уи абжьы азеиҵыхӡом; ишәаҳауама, аџьмаҟәа, ишәаҳауама, абжьы ҭахәаҿуп? Сызлацхраауеи сара уажәшьҭа, излацәыҵызгои, ишакәым иаҟәҳаит уи хымҧада, ишакәым.

Мамзар иара ахалагьы уажәшьҭа амаҭ ааимгәҳәаны ицәыҵыҵуан, мчы бааҧсык иарҟәырит акәымзар.

«Утәыҩаҟәа рыла унаха-ааха, Баҕь, утәыҩаҟәа уцырхыраа, умч ааизыркәкәаны уеиха, ухәаҿуеит, Баҕь, мамзар, ухәаҿы. Ииаигәаны угылазма, рыцҳа, убриаҟара уаигәаны усхылаҧшуазма, ианлеиуаз ишҧаумбеи! Умшәан, Баҕь, ари аҵла бзиоуп, иудыруоу шаҟа ҧсаатә ааӡахьоу рыҭраҟәа амахә еимҿаҧараҟәа ирыбжьакны. Ҵаҟантәи уаныҧшуа амахә ибжьахаз ашәыреиҧш иубо дара рыҭраҟәа роуп. Уара ҳа цыраҟәаз џьшьаны, аҧша иарҵысыр ишҧамлеири ҳәа иагьырааны уахәаҧшхьан, Баҕьцымкьыкь! Аха урҭ рҿы ардәынаҟәа рҧацәа хәыҷҟәа рааӡон, ирызҳауан. Иҟалап ҳгәы-

ла ҷкәын Ладикәа иеиԥш ауаа гәаҵәажәапақәа рхымҭа иаҿашәаахьазар. Уцәыҵыҵ, рыцҳа, Бағь-цымкьыкь, уцәыҵыҵ, цас иҟаумҵозар. Цас иҟауҵоит, издыруеит, хымԥада, цас иҟауҵоит зегьы. Мамзаргьы, уа иаҳа абырҷман ҟатақәа зқәыз маҭ ҽыҭрак уԥыхьашәаан, иҭарҟәыҿны афара уаҿызар акәхап. Амала, сара иҵьасшьо удыруоу, Бағьцымкьыкь, абри сара скьаҿ кәыжәкәыжәны иқәызҵаз, снапқәа зехьынџьара ицәыԥԥны ршьа аазгаз амаҭқәа, усс иумаӡамкәа, ихыҟаҟааны иахьуфо ауп…

Еиҭах игәыҭшьаагаха Бағьцымкьыкь аҟаабжьы абардра иаацәыҵҩит! Ииашаҵәҟьаны, ахәаҽра иаҿызар, мамзаргьы ицәыҵыҵырц аҭахны амаҭқәа ирмышьҭуазар акәхап, ҳхәыҷыхәмаррақәа раан аҟәараҿы аԥслымӡ еизганы, нас агәҭа ҭыжааны ашышкамс анҭаҳартәалак, иҭыҵырц икыдлан ишнеиуаз, аԥслымӡқәа ашьапы иаҵакәымпылны, ихышәҭны еиҭа аҵахь ишҭашәоз еиԥш. Издыруада Бағьцымкьыкьгьы убас агәаҟра иаҿызар сара сымшала, сара схарала? Нас, ариаҟара аамҭа сзыԥшуи сара? Хымԥада, амаҭ рхтәуп хәдаҟала иқәланы, иаԥырхагоу амахәқәа ԥыҟҟатәуп, зны уи лашарак абар, ԥша хьшәашәак аҿасыр, ирласны амч ҭаланы, иара амацарагьы ицәыҵыцуеит.

Аикәаҭа хәыҷы сыманы, изулакгьы абард ааилырхааны, ахьаца иахагылаз амахә ду аҟынӡа схалеит. Нас усынтәи уи амахә еимҿаԥара сшьапы аахшьны сықәтәеит: сышиашаз абард сылагылар, сыкапангьы ацланы, уи зынӡа ихәаҽыр ҟалон. Еиҭах, уи ашьапы шәԥара анԥысҟоз еиԥш, сымч зегьы аҭаны, аикәаҭа мҩанҵо, амаҭ архра салагеит. Аха, рыцҳарас иҟалаз, архразы аикәаҭа маншәаламызт, акы, ахәы кьаҿын, ҩбагьы, сара сахьықәтәазынтәи акшара маншәаламызт, насгьы аигәышә акәгәышьан амаҭ архразы ибзиаз. Амала, агәаҟраҿы зегьы маҭәахәуп. Зегьы ухы иаурхәар ауеит. «Игәаҟыз иоуп дхәаҽуа даналага аӡаҿы аҭәыц иахьынҳалаз», – лҳәалон нану. Аха сара сгәы ԥызжәоз, аҵьмақәа ак ҟамлаӡазшәа акрыфара иахьаҿыз акәын. Урҭ реиҳабы, урҭ рхы агәаҟра, ахәаҽра иаҿуп. Мап, мап, еиҳагьы еиҭьуп урҭ иахьырзымдырыуа, еиҳагьы еиҭьуп ҭынч акрахьырфо, рымгәақәа ахьҭырго. Урҭ изакәызаалакгьы ара акгьы рхараӡам, насгьы зынӡагьы егьрылшаӡом, ирзеиқәырхаӡом дара рыбзиабара ду, рхы, ашьха харзааиԥш ирылагылаз. Баша сыҽхәызжәеит саргьы: сеикәаҭа саақәымҵӡакәа исҟьоит, арахь амаҭ агара иаҟәыҵит, ҿыцха иахьакәым ианԥаны ицоит. Еиҭьуп аигәышә аагазар, насгьы аҩныҟагьы адырра рысҭар. Мамзар, баша ара аамҭа сгонаҵы, Бағьцымкьыкь хәаҽуеит, агәгьы ԥжәаны иԥсыр алшоит. Абардра сҽылбаарыҩрны амҩахәаста ианыршәаланы сыҩны сҿынасхеит, амҩаду ахь скылсырц.

Хәыҷы-хәыҷла исцәызуан ахылаҭьараҿ сымч, изымбаӡакәа зџьыба акылҵәара аԥара ҭышәшәаны изцәызуа ахәыҷы иеиԥш. Аха, разҟыс иҟаз, архәаракәа рацәан, сгәы рышьҭӡомызт, акы снахысыр, егьигьы, аҽа ԥыҭрак иааихызгар, снаваҵәины сцарашәа избон. Ус архәара иаавҵит акиноҭыхыҩцәа рмашьына ласқәа акы. Уи инашьҭарххны даҽа автобуск, уаала иҭәны, асаба сҿарчны инасаҩҟьеит. Иахьа, хымԥада, урҭ уаҩ иҵьеишьаша акы ҭырхуазар акәхарын, зхаҿсахьақәа рыла издыруаз артистцәа

зегьы ҭатәан. Аха сара сабарыхьӡоз, шьҭа аҩны адырра рыҭаны, аигәышә ааганы, амаҕ зегь рхны, Баҕьцымкьыкь цәыҵгатәын. Амала, аҽқәа макьана идәықәрымгалацызт, амашьынақәа ракәын аттаҳәа исаҩҟьаны ицоз. Шаҟа ирацәаҩузеи дара иахьа, хымԥада, Акәарҷиа абахә дахьашьыз акәхап иахьҭырхуа. Уаҟа абахә даара ишәарҭоуп, аха, зегь акоуп, уантәи дыԥоит рҳәеит артистцәа аӡәы. Уи иара раԥхьа дақәшаҳаҭымхазаап, аха нас игәаҕьит.

Абар, аҽқәагьы ршьапышьҭыбжьқәа хааӡа сгәы иныкәыҩт. Урҭ иҳашҳашуа акәын арҭ ҳамҩадуқәа рҿы иргәарԥханы ишныҟәоз. Сара бзиа избоит урҭ рышьҭахьтәи ршьапқәа ирықәгыланы ианышьҭыԥо, рԥырцә ҟаԥшьқәа снацәкьарақәа рыларԥаны, сырхьырҩны скамҳарц сҽанааныскыло, ахәда уи иадҵаны, ахәы афҩыхаа уԥынҵа иҭарсуа, ианааугәыдуҳәҳәало. Урҭ ахаангьы рӡыцә мгәақәа рыбжьы смаҳаӡацызт, иага иааԥсаргьы, убас иҽыласқәан, иҽыццышәқәан. Акызаҵәык, исгәамԥхоз ркәадырқәа ракәын, аԥсуа кәадырқәа реиԥш, аҟәына иарганы, ирԥшӡаны иҟаҵамызт, насгьы акырҭа, анԥҭаршәырҭа ҳәа егьрымаӡамызт. Даара аҽы иазҟазамыз изын ианышьҭыԥоз, мамзаргьы, адыххәа аҕәра аҿархханы ианаанукылоз, аҽынкылара цәгьан, уахьыҩрны укаҳар ҟалон. Сара исшәыз скьаҿ ԥыжәжәахеи, ашьа зыхьтатаз смахәаркәеи, схы-сҿы аԥхӡы иаганы сахьыҟаз алымти аҳәынҵәеи ахьтатазар акәхарын, аҽыҩҷкәынцәа сырбар, ари аҷкәын иарбан бнаршәыроу дызлыҵны дааyа ҳәа сҵәылырхыр аҵкьыс, еиҳа еиҕьуп исаҩсны ицаанӡа, амҩаду ахықә ахь ҵлакы сыҽнаваскыр сгәахәын, саатәины сҿынасхеит.

Ари амшду ааигәасигәа ԥсы зхоу уаҩы дыҟамызшәа, албыҕь иаҵәара снагәыҵаҳәҳәаан, саҵәахит.

Сыԥсыԥҵәҟьагьы алагаҩагабжь раҳар ҳәа, сшәаны, сԥынҵала аҳауа агара салагеит. Ԥыҭрак ус сыҽмырҵысӡакәа, сҳәалахазшәа, сыҽреиџьны сцәыҵатәан. Хәыҷы-хәыҷла сыԥхӡы сылабара ианалага, сҿыҵа зынӡа ибеит, сӡышо салагеит. Ӡыгмацәазк азна аӡы акыр иаԥсагәышьан, аха ииаг, акыр ҳабжьан ҳӡыхьи сареи. Ус, аҽырацәа ршьапышьҭыбжь саҳара ианаҟәыҵ, ԥыҭрак ашьҭахь ҿыц сгәы иаақәыҩт урҭ рышьҭахьҟа иааyаз ҽызаҵәык ашьапышьҭыбжь. Албыҕьқәа снарыха-аарыхан, кылԥшырҭа хәыҷык ааҟасҵеит. Уи аҽыуаҩ дызусҭазаалакгьы, сара исымариашаны амҩаду ахь дцәырҵыр, даара дыццакны диамҟьозар, ибзиан дызбарҭахон. Аха аҽы ашьапышьҭыбжьқәа сара сҟынӡа излааиуаз ала, уи иақәтәаз дыццакӡомызт, амаршәа кны аныҟәашәа аԥшӡашьа дацклаԥшуа, иныҟәызцоз аӡә иакәзар акәхарын. Ус сылаԥш иныҵашәеит ахш зхьыршазшәа ихахаӡа иҟаз аҽыхәа, нас – уи иақәтәаз аџьынсеиқәа иаҵәа зшьаз ӡҕаб хәыҷык. Сольвеиг лакәын уи. Сольвеиг, ашәаҳәаҩы ссир лыхьӡ зыхьӡыз, артист иԥҳа. Есымша машьынала ақалақь аҟынтәи аҽқәа ахьҭакыз ҳгәыла иказарма аҟынӡа ианааилак, лаб имашьынала акино ахьҭырхуаз аҩада аҳаблахь дцон. Лара ауҭраҿы днеины, дзықәтәалоз лҽыкәаша аарылхны, днақәтәаны, урҭ днарышьҭалон. Иџьоушьаша, иара аҽыхьчагьы лыгәра ганы иахьлиҭоз акәын. Аҽы дышԥанаалоз лара! Амала, аҕәра акышьа, ашь-

кыл анкылашьа, лҽырзажәны ҳара ақыҭа хәыҷкәа ҳарҵара даналагоз угәы џжәаны упҵрын. Арахь лара лаԥхьагьы ҳканажьхьеит, ҳгылахьеит, лара сынтәа лаб акиноҭыхрахь дахьаауаз дааиго даналага ауп, аиашаҵәҟьа уҭахызар, аҽы дазааигәан ианылбагьы.

Искыз амахә ааусыжьын, сиашахәҵәаӡа ацәаҳәа иқәгылоу аруаӿ иеиԥш снапқәа сываԥсаны саагылеит. Хьаас исымаӡам уи уажә скьаҿ кәыжәкәыжәны иахьысшәу ахьылбозгьы. Сара уеизгьы уи ахәмарраҿы, мамзаргьы аисраҿы иԥызымжәеит, аџьмақәа рхәы ахьрысҭоз, аҵла ахьԥысҟоз, аусура сахьаҿыз ауп иахьсцәыԥжәаз. Лара зынӡа лнапы амса амбаӡацызт, дырқьынцыцны дааӡазар акәхап.

– Уаҟа узцәыҵагылои, аҷкәын, уԥхашьаԥхаҵо! Мшыбзиақәа!

– Аа, акгьы, ус, маҭык збан, абра абардра исцәылалеит исзымшьӡакәа.

Уажәы сгәы иҭамкәа, схы иҭамкәа иахьсгәыҵашәаз сара схаҭагьы исзымдырӡо, мцык еиқәсыршәеит. Аха сара иџьасшьоз лара лҽырзажәны лцәажәашьа акәын. Нас исамхаҳәаз амц сааигәырҕьеит маӡала, ма уи амаҭ дацәшәаны лыҽешԥалырзажәри, сара лаҵкыс сшымшәо, уимоу, иара сашьҭалан амӿаду аҟынтәи абардра иахьылалаз еимырттаауа сшылоу анылбалак, сџьалшьаргьы ауеит сгәахәны.

Зынӡа дшәаны, наҟ днасыдҟьаны дцар еиҳагьы еиҕьасшьон, мамзар лԥагьацәажәара сара зынӡакгьы сахәомызт.

– Амаҭ збеит уҳәама, аҷкәын? Уи цҳауеит, рҳәеит, иумбаӡакәа иумыцҳааит.

Аа, уажәнатә сабжьара далагеит, егьыззымдырӡо, мӡышәа хәыҷык иеиԥш. Нас, лҟамчгьы лышьҭахь лџьыба инавалҵан, ашькыл дазнымкылаӡакәа, мыцхәы дшеилҟьаз слырбарц, дааҽыжәԥеит.

– Уи цахьеит уажәшьҭа иахьцаша, уи ашьҭалаха сымаӡам сара, Баҕьцымкьыкь абардра исцәыҵахан, аԥсра иаҿуп, – сҳәан, сналыдҟьаны сҿынасхеит, лара дахьҽыжәҵыз зынӡаск хьаас исымкӡазшәа ааҟаҵаны.

– Баҕьцымкьыкь арбан, ани аԥаҭхь дуқәа зхагылоу аџьмоу? Жәаха саб иӿызцәа артистцәеи иареи ирыларгыланы зпатреҭ ҭырхызу?

– Ааи, ааи, уи артистцәа ирыларгылан зпатреҭ ҭырхыз ауп, амала, иахагылақәоу џаҭхьқәаӡам, бацәымӿашьан, џьма тәыӿақәаҵәҟьоуп!

Сеицрашәаны акәын исҳәоз шысҳәоз, уажә Баҕьцымкьыкь аҳаҭыр, апату џьара акала илалмырҟәырц уи аӡҕаб хамаԥагьашәа иҟоу. Насгьы, сара аԥсра ишаҿу, ацхыраара шаҭаху, смыццакыр ада џсыхәа шсымам лзеиҭаҳәара саҿуп, лара алаф алылхуеит.

– Уаала, нас, уаала, саргьы суцхраауеит, уи Баҕьцымкьыкь абард еицаҵаҳгап, – лҳәан, лҟамчы лышьҭахь иаавҵылхын, аҕәрагьы иаргьы наслыркын, ашькыл лызшьапык наныргыланы, акәадыр днахьынџашалан, дынҽыжәлеит. Сара маҷк иаасцәымыҕхеит, аха иҟасҵоз, уажәшьҭа лара лтәы ишалыргоз здыруан. Нас лара даасҿаԥшын, илҿаԥсаз лыхцәы ҟаԥшьқәа дырцәыҵџшны, ирхаан даачан, акәадыр днаныҵны, днаскьаны ашьҭахьҟа днақәтәеит.

– Акәадыр ақәтәаара иахьа уара иутәуп, аҕәрагьы уара иусыркуеит,

аҟамчгьы, аҳы, уеыжәла, Хаҵьараҭ иеипш ухаҵара сырба! – лҳәан, лыбжьы ныҭганы, ҭыԥҳа наӡаҵас ихҵаны деиҭааччеит. Сара ԥыҭрак иҟасҵаша акгьы саҟәымшәо, сшьаҳаиҭхазшәа сшанханы сгылан. Ларгьы цас илуазшәа, уаҳа дымцәажәаӡакәа, икылкааны сыхәаԥшра далагеит. Нас, сызцәыԥхашьоз сара схаҭагьы исзымдырӡо, лчеыхәеи лареи ракәымкәа, аклассҕәы саадгылазшәа, амел аҭыԥан аҟамчы ахьыскыз, сҩызцәа хәыҷқәа зегьы шысхыччоз ркьатеи ԥҵәозшәа, лаԥшҵашәараҟәак сцәа иалашәан, сҟаԥшьӡа сааибакит. Аха нас, сыԥсы ааивызган, аҕәра лара илысҭарц снапы насырххан, ҿыцха сыԥшуа инцәыҵасҳәеит:

– Аигәышә ада ԥсыхәа амаӡам уа, аигәышә аазгароуп аҩнынтәи, аикәаҕа амаҕ агара иаҟәыҵит.

– Уааи, аҷкәын, саԥхьа уаҟәтәа, аигәышәгьы уажәыҵәҟьа иааҳгоит, уццакы, мамзар у-Баҕцымкьыкь аԥсы ҳахьымӡар ҟалоит.

Баҕцымкьыкь аӡбахә ансаҳа, насгьы лара Сольвеиг лҟынтәи арыцҳашьара аҵаҵан, сҿаҳәаны сызкыз аҵәыҵаԥхашьараҟәа зегьы сеаарымҟәыҵхны, ашькылгьы сазнымкылаӡакәа акәадыр снахьынԥашалеит. Аха аеы злаҳаракыз ала, сшьапҟәагьы азҟәаҿы иназгаанӡа, сазнымкылаӡакәа сахьыҩрны скаҳаит. Зегь акоуп, сыкәрыцәӡа сеиҭаҩагылан, Сольвеиг ацхыраараз исылҭоз лнапҟәа зынӡа срызхьамԥшӡакәа, сеиҭанаехьынҳәазалеит.

– Аеышькыл уангыл, аҷкәын, аеышькыл, ма унапы сыркы, са суцхраап!

– Мап, мап, сара сымацара саҟәтәоит!

– Ари уара узышьцылаҟәоу аеабааҟәа иреиуаӡам, еы ҳаракуп. Уалшәап, нан, уалшәап, шәара шәҟыҭа ҳәсаҟәа рҳәашьала!

– Ҳа ҳҟыҭа ҳәсаҟәа бырхымччан, урҭ ба баҵкьыс иҟәыҕаҟәоуп, – сҳәан, сеиҭааицрашәаны, аеышькыл сшьапы нансыргылан, уажәшьҭа уи ада сшамыхәаҵәҟьоз баны, сынхаԥалеит. Аха исҳәаз лара иаҳагьы ирхааны дарччан, ҿаалҭит.

– Иа, нан, анцәа уаҳзихьчааит, ухәыҷуп макьана, умаалыҟьуп, амҩаҿы, аӡаҿы, ацҳаҿы, аҵлаҿы, аеыбҕаҿы! Ишидыруа ала умаҵ иуеит, изымдыруа даҭоумҵан!..

– Бырхыччоит акәу ҳара ҳҵасҟәа, бкьатеиах ԥырҵәозар акәхап...

– Сырхыччом, аха среигәырҕьоит, уара агаӡа хәыҷы! Аҳы, аҿынарха уеы, узлазбо ала, еыбҕаҟазак уакәымкәа уҟам, аҟамчгьы арымала иукуп. Аха аҟамчы зхымҟьакәа иԥыруа арашьҟәа урышьцылазар акәхап уара. Амала, ари раԥхьа зник имырцаҳәцаҳәкәа агәчама шыҟоу инаурбар, иԥырны аҿынанахоит.

Сара шьҭа уи ажәа лымакра егьшысзалымхуаз дырны, аҟамчы сарҕьа напы инасыркын, сарма напала аҕәра аасырманшәалан, егьмыцхәымкәа-егьҵахәымкәа агәчама шыҟаз инахҟьаны. Чоу, чоу, – сҳәан, сыбжьы наҟәсыргеит. Уи иазыԥшызшәа, иаргьы ахыкәалаа еипш иԥырны аҿынанахеит. Раԥхьаҵәҟьа аҵҟьашьа аасцәымыҕхан, маҷӡакгьы саашәеит, уашьҭан аанкыларагьы цәгьахозар акәхап, иахьакәым ҳагар ишԥаҳаԥсыхәоу ҳәа зегь еидхәыцло. Аха егьа иццакыргьы, ашарԥазынӡа макьана

акрыбжьоуп, ма ииаԥсап, мамзаргьы аанкылара шԥамариамхари, сҳәан, аӷәра аԥырцәқәа инарылакны, снацәкьарақәа рыла еихасырӷәӷәеит. Уажәраанӡа ҿымҭӡакәа, иҟаиҵо, ицашьа збап, ԥыҭрак аҵәы иласҵарым, сиԥырхагахарым ҳәа зыԥсы ӡаны сышьҭахь иақәтәаз Сольвеиг лыбжьы слымҳа иааҭасит. Уи илҳәоз смаҳар ҳәа дшәозар акәхарын, сыжәҩахыр лҟьышә ныҟәкны акәын дышцәажәоз:

– Шьҭа ҳаибадырп, аҷкәын, иухьӡуи?

– Даур! – сҳәеит иаарҿацаны, сыхьӡ аҟамчеиԥш лыӷьгьы ларгьы ирхысҟьарц исҟьозшәа.

– Аа, Даурчику?!

– Даурчик акәым, аха Даур, – сҳәеит, сара сыхьӡ «чик» аҵлымҵаргьы иԥшӡаҵәҟьоуп ҳәа агәра лырго.

– Сара Даурчик ҳәа уасҳәалоит шьҭа, ус еиҳа еиӷьасшьоит. Насгьы уара аӷьы уацәымшәозаап, ибзиан иҵурҟьеит. Амала, сара скаҳар ҳәа сшәоит, уӡара снапы акәыршаны искыр угәаауоу, Даурчик?! – лҳәеит, слымҳа дҭахәыҭхәыҭуашәа даасзааигәаахан, лыхцәгьы ҟаԥшьӡа амра ацыԥхьқәа реиԥш сыкәа инҭаԥсеит. Усҟан ауп сара схахьы ианааи, сара акәадыр тата сшантәалаз, иаасцәымыӷхеит, аха уажәшьҭа иҟасҵагәышьоз, аӷьы ыҩны ишцоз акәадыр сақәҵны ԥхьаҟа снаскьаны сақәтәар, аимхәыц еиԥш ахәда сахшәаны, лара лҳәашьала, салшәар ҟалон!

– Икыз, Сольвеиг, сӡара кыз уажәшьҭа ирӷәӷәаны, мамзар бкаҳаҵәҟьаргьы ҟалоит, – сҳәеит сара, уи дсықәгәыӷыргьы шлылшоз, лара леиԥш аӷеқәа акыр сышрықәтәаахьаз, сӷеыбӷаҟазара шьҭа дацәымҩашьаргьы шлылшоз агәра лырго. Аҳәахагьы самраӡакәа, лара сӡарақәа наҟ-ааҟгьы лнапқәа нарыкәлыршеит, зны-зынла аҵлақәа сырхьынҳаланы санхалалоз еиԥш, сымгәацәаҿы лнацәкьарақәа ааиларшәны инеибаларкын... Иаалырҟьаны изакәу, иахьынтәааз сзымдырӡо, аӷеа мчык сылалазшәа, аӷеа гәык сызҭалазшәа, даӷеа зныкгьы аӷеыхәа аҟамчы нахысҟьар, иҵегьы зынӡа иԥырны аҳауа иалалан идәықәлар сҭаххеит. Аха аҟамчы ахысҟьарц снапы анаасырхха, Сальвеиг лызнапык ала сӡара аалыжжьын, егьи лнапала смахәар нҭарс ииаанылкылан, ҿаалҭит:

– Аӷеы бзиа аҩынтә раан ихьымӡӷнашьоит аҟамчы, уаҳа иахумҟьан...

Раԥхьаӡаҵәҟьа, цәгьарак саҿны, Сольвеиг сақәылкызшәа, иаасцәымыӷхеит. Ииашаҵәҟьаны, иара ацашьа бзианеи, нас, аҟамчы захысҟьоз?

– Агәра уаах, Даурчик, агәра, мамзар шәгәашә ԥаҿеуеит! – Сольвеиг лажәақәа ацәа саалырхызшәа, сылацәа анаахыст ауп ианызба агәашә ҳшазааигәаахахьаз, иаалырҟьаны аӷеы шаанкылатәыз. Сышьҭахьҟа маҷӡак сӷеаахырнааны, агәра саахеит. Сыжәҩахырқәа наҟ-ааҟ ҩ-кәымпылк икьакьа-кьакьаӡа инадгылт. Аӷеы зынӡа агәашә иазааигәаахаанӡа уаҳа сыӷесзаамыриашаӡакәан, аҟәардә абӷеиԥш Сольвеиг лгәы садыршәылан. Аҵла апатҟәыркәа... Аха урҭ аӷеакын, урҭ... ак самхаҳәар ҳәа сшәаны сҿы аaихаскит ишсылшоз ирӷәӷәаны.

– Ҳаумырҟьыцын, Даурчик, зынӡа ҳаумырҟьацын! – Сольвеиг лажәақәа хааӡа, лыԥсыԥ аԥхареиԥш слымҳақәа инархьырсны, ишьышьуа сгәы

иныҟәлеит. Иҟаларын сара ацәа салазҭгыы, зегь аԥхыӡ еиԥш ииасны ицозҭгыы. Аха сҿы ахы ырҭрысны аҟьамҭаз снапы иахаршәыз аӷәра сыхан, саақәнартәеит. Уаҳа акгьы азхәыцра саламгаӡакәа, аҿы снылбааԥан, агәашә ааимԥааны, ҳашҭа сынҭалеит. Аха аџьмақәа рыда сахьыхынҳәыз акәу, ҳгәашә акәӡамызшәа ихьанҭаӡа иаасыртыз, зегьы дара рҭыԥқәа ирықәҟьаны, рҿаарҳәны акәын ишысцылоз. Иҟаларын, уабацо ҳәа аӡәы дсазҵааргьы сахьцоз сзымҳәаргьы, исхашҭыргьы. Еиҟараны аӷанкгьы аӡы зысуа аӡлагара абарбал џьаргьы ишзымҵәиуа еиԥш, џьарак сыбжьакны сакын мчык. Аха ицатәын саԥхьаҟагьы, сышьҭахьҟагьы, аӷыџьарагьы, сҿыхәжәаны…

«Аигәышә ааҳамгеи, Баӷьцымкьыкь, амаӷ дуқәа рыгәҭақәа ԥыҟҟаны, зынӡа икамыжькәа, амахә иахьынҳалан инхартә иузысраауеит. Нас ҵаҟа ушгылоу, ҭынч иуфоит, иубалап аџьмақәагьы узымԥшуазар. Аҳы, шьҭа ухы сшьамхы иныҟәки, мамзар уԥаҵақәа ырҵәины иусырхьуеит! Иубо, амала, ухәыц сшаургаз, уашьҭан Сольвеиг уаргьы саргьы аҵәы ҳалылхуа далагоит. Уи лоуп акәымзар, Баӷьцымкьыкь, сара макьанагьы амӷа сықәзаарын. Акино ахьҭырхуазгьы дымцаӡакәа, уара абард ушаҵахаз анласҳәа, сҿы снақәлыртәан, ҳашзахәоз аӷны ҳцаны аигәышә ааҳгеит. Амала, иубазшәа уҟандаз, аҿыхәа ҳашьҭԥааны ҳшагоз, харантәи ҳазбоз ауаа, аԥсҭҳәа шкәакәа маалықьқәак алартәан ажәӷан ахь иагоит рҳәозар акәхарын. Амала, Баӷьцымкьыкь, Сольвеиг агәра лгеит сара сҿыбӷаҟазара, уимоу лара дкаҳар ҳәа дшәаны сӡара лнапы акәыршаны илкын. Нас ҳашнеиуаз, уара Баӷьцымкьыкь, иахагылоу аԥаҭхьқәа шаҟа идырԥшӡозеи, лҳәеит, абарҭ утәыӷақәа рзын. Урҭ ԥаҭхьқәаӡам, Сольвеиг, тәыӷаҵәҟьоуп сҳәан, илымаскит сара. Фу, уԥаҵақәа ирхышәшәозеи, Баӷьцымкьыкь, цыра-цыра иҵысхуеит, ани аџьмаҵәры шьҭа уашьҭыҵ акәымзар! Исхашҭыз, иаха аҭаацәа ахьааилатәоз уара уӡбахәгьы иалацәажәеит аишәаҿы. Аџьмақәа аҳәыха рнаҭаӡом, наҟ ирҭынчзар акәын, рҳәеит, шьҭа. Иахьынӡацымкьыкьыз, иахьынӡаҿырбоз азхоит, рҳәеит. Шьҭа шьтәак еиԥш ирылазар ажьы аанахәон, абаӷь афыӷгьы наҟ аԥша иахнацон, рҳәеит. Аха нануи сареи ҳаҿагылеит, уи Баӷьцымкьыкь макьана иҷкәыназароуп, лҳәеит, аԥацәа рԥацәа амбакәа аӡәы шәалакьысны сышәшьыргьы изуам, лҳәеит. Нас уаҳа аӡәгьы ҿимҭӡеит, изҳәоз иаҿаршәны изклоз сабгьы уаҳа уинахыс егьизымҳәеит. Иуаҳауоу, Баӷьцымкьыкь, ушыҷкәыноу, абри убаӷьфӷы шуху, ужакьақәа шгәымжьаҵәу, уԥаҭхьқәа шухагылоу уаанхааит, рҳәеит.

Ҳа-ҳа-ҳа, уԥаҭхьқәа шухагылоу! Шьҭа уҿыхеи, иазхоуп ахәмарра, улақәа хти. Цас иҟоуҵоит, усами, Баӷьцымкьыкь, цас, мамзар уара уԥсӡом, егьумыхьӡеит, ииауҭаххар умгылои. Мап, мап! Аӡәгьы ишәысҭаӡом сара с-Баӷьцымкьыкь, баша иааууеит урҭ ҳгәыла хәыҷқәагьы Сольвеиггьы урысҭо џьшьаны. Утәыӷақәа смахәар икылданы икы, Баӷьцымкьыкь, абас утәыӷақәа, мамзар усцәыргоит. Сара исзымдыруа џьыршьоит урҭ ажра шузыржуаз, аха урысҭаӡом, ирласны уԥсы ҭал, Баӷьцымкьыкь, ирласны, ҳаӷны ҳцап наҟ уаӷы ҳахьимбо абнахьы».

Пыҭраамҭак ихәашьӡа зеилыргара уадаӷыз ԥхыӡк салан. Раԥхьа, сшьа-

пқәа хтны сышзахәоз сыҩны, ахаҳә дуқәа сышрыхҟьашоз, скаҳауа сгыло мацара ҟәарак сықәланы снеиуан. Нас ӡмыжь иаҵәак сынхыҟәгылан, кыраамҭа схы нӡаакылан, аӡааԥшра салагахит. Ус сылаԥш нарықәшәеит аӡаҵаҟа ихәмаруаз аԥсыӡқәа рацәаны. Сыбжьы ҭыганы рыҳәара салагеит арахь иҭыҵны иааирц, аҟәара иныҟәларц, ркьыцгьы, каҭагьы, лаҕәымгьы аӡәгьы дара рзыҳәан ак шикым агәра дыргауа. Кыраамҭагьы ирасҳәон аҟәараҿы ахаҳәқәа зегьы шырзаасырҳәуаз, акыдбажәқәа ирыҵаз ахәаҷа зегьы шырзеизызгоз, насгьы ҳаҵьмаҭра аҵаҟа ауац иҕәҕәаны ишалаз дара бзиа ирбауаз ахәаҷақәагьы зегьы рыхкы, ссагьы ҟәазгьы. Аха дара сыгәра рымгакәа аӡмыжь аҵахьы илеины, еимцкласуа ахәмарра иалагеит. Кыраамҭа сгәы џжәо урҭ сыгәра ахьырымгоз, иахьсхымхәыцуаз, аԥслымӡ мацара афара иахьаҿыз ирыцхашьаны сышрыхәаԥшуаз, исзымчҳакәа аҵәыуара салагеит. Нас иреиҳаз џсыӡк срыцҳанашьазар акәхап, иа-аскьо-иааскьо мацара, аӡы иалҵуеит ҳәа сшыԥшыз, аҽхыршәҭны, агәышҵа шкәакәа ааснарбан, аҩызцәа рахь иӡсо инҭалеит. Аҩызцәагьы иара иҟанаҵаз ҟаҳҵоит ҳәа, ари убома, ҳара аԥслымӡи аҳасамасеи рымацара роуп иаҳфо, аха ҳамгәақәа шҭәу ҳәа ргәышҵа шкәакәақәа сырбо ихәмаруан. Пыҭраамҭак икылкааны сышрыхәаԥшуаз, урҭ ргәышҵа шкәакәақәа ирызҳауа-ирызҳауа мацара, аԥсыӡқәа сцәыӡын, сыҵьмақәа аацәырҵит. Нас Баҕьцымкьыкь аарылҵын, хаҳә дук аԥхьатәи ашьапқәа ныкәнаргылан, абард иалагылан ианафалоз еиԥш, ацәажәара иалагахит: ҳара аӡы аҵаҟа ахәаҽера ҳаҿуп аԥсыӡқәеи амаҭқәеи рымацара ҳархаанхан, уаҳа иаҳфо егьҳамаӡам, амла ҳагоит, ақыжәқәа ахаҳә шкәакәақәа аҵьыкхыш еиԥш ҽыҭ-ҽыҭ иҳазкаԥсаны, уцаз ҵьшьаны рырбзара иаҿуп. Ус заҳзууи, абардқәеи ахьаца ҟатақәеи рыԥҟара узаҟәыҵи, ҳазрыцҳаумшьои, ҳара уаҳа ҳашәҭахӡами, шәаҳҟәаҵма ҳәа алаҕырӡ аҿыҵаҳәҳәа. Егьырҭ аҵьмақәагьы, аа, убома, абырҷман аҭыԥан зыфара ҳаҿу, нас ахш злааҳгои рҳәан, ахаҳәцырақәа рқьышәқәа рыла иаашьҭҟәшәан, афара иалагеит. Нас Баҕьцымкьыкьгьы хаҳәык аашьҭнахын, исҟаҟоит ҳәа иналагон еиԥш, ус ҟа-умҵан, Баҕьцымкьыкь, ус ҟаумҵан, сҳәан, сымаҭәақәа шысшәыз хыла аӡы сналаԥалеит. Кыраамҭа уахьынтә Баҕьцымкьыкьи қыжәки ртәыҩақәа кны аӡы иалызгарц срыхон, срыхон, ирымукәа, дара ааҟәымҵӡакәа ахаҳәқәа рырбзара иаҿын. Нас аӡы сҿаҵәаны уаҳа сзымчҳакәа схәаҽуа саналага, сҵәыуо саалҵит аԥхыӡ.

Уи аамҭазы ацәа насықәҳазшәа Баҕьцымкьыкь атәыҩақәа шыскыз схы насыкәаҽын, шәымҭаказ сызҭаз, сахьыҟаз зегьы схашҭит. Сылацәа анаахыст, ҳгәылацәа хәыҷқәеи Сольвеиги Баҕьцымкьыкь аҽы ихагаланы иақәырҵахьан, дара ркьатеи џҵәо исыхәаԥшуан. Нас еиқәырццакны, аҳәаха рибамҭо, ацәажәара иналагеит.

– Абри абаҕь азы уҵәыуома?!

– Абаҕь фыҩгаразы!

– Ҳаҕоу дҵәыуааит арахәажә азы!

– Изиҭахи абаҕь афҩы рго?!

Сольвеиг, урҭ даарылҵын, аҽы аҕәра аҷкәынцәа аӡәы инаиркны, са

сышӄа лҿаалхеит. Уажәы-уажәы лыхцәы ӄаԥшьқәа илҿаԥсоз лнацәкьара хәыҷқәа рыла иаалҿыхны ллымҳа инавалҵон. Ԥыҭраамҭак ус ҿымҭӡакәа дгылан, амала, сара ҿыцха аԥшра сшаҿыц саҿын, зынзаҵәыкгьы сылҿамԥшӡакәа. Нас данымнаскьаӡа, схы аашьҭысхын, сыбаӷьцымкьыкь абабго ҳәа схы-сҿы арыцҳара анырԥшуа лыхәаԥшра салагеит. Лара мчыла даччеит, аха лыбла ҭбаа амаахыр еиқәаҵәақәа, аӡаӡа еимхәыц зыҿшәаны икашәааз еиԥш, лылабжышқәа нарыҿшәан, смахәар инақәыԥсеит аттаҳәа. Аха лара лылабжышқәа аҷкәынцәа идылмырбарц азын, мчыла деиҭааԥышәырччан, сԥынҵа лхысга нацәа нақәкны, ҿаалҭит:

– Амахәыдажә зҭахыда?!

– Сара соуп! – аҳәеит ажьа.

Акыркырҳәа иааибарччеит аҷкәынцәа. Сольвеиггьы дааццакны, днасыдӄьаны, аӷәра злыркыз аҷкәын иааимхны, лҿыналхеит. Урҭ рыччабыжькқәа ахаҳә ссақәа реиԥш иахьсықәыԥсоз, зынӡа сырхәаҿыр ҳәа сшәаны, сылацәа аахызҩан, схы снапы наԥыракны сахьтәаз сшьамхы инанысҵеит. Ԥыҭраамҭак ус стәан. Алаӷырӡ иарцәаакыз сӡамҩақәа снацәкьарақәа рыдҷаблон. Схы аашьҭысхын, сылацәа анаахыст, инахьхьи, саԥхьатәи ахәаҿы, Сольвеиг лҿы Баӷьцымкьыкь ақәҵаны, лара аԥхьаӄа дгыланы, аӷәра кны иахьналгоз, ҳхәыҷы хәмарракәа рҿы еиԥш, арахәыц ақьаад ҳаирплан ацраҳәаны дыҩны днеиуазшәа акәын ишызбоз. Уи азы акәхарын ҳгәыла ҷкәынцәагьы ршьамхы рҿарго излышьҭаз, аха лара драԥысны дцон. Амрагьы уажәраанӡа анышә ахьыржуаз иара ахәы ашәара иазымариашаны инеиихьан. Сара арстәи сахьыԥшуаз, уи абарбанџьиа мцеиԥш, ахәаҿы еиқәызшәа иџьашьаны сазыԥшуан. Абар, абар, зегь раԥхьа уи днадыххылт Сольвеиг. Иӄалап уажәы уи «абарбанџьиа-мца» фырмахьҵәқәак аашьҭыхны иалалыԥсозар, саҩсҭаацәа шәсыблит, шәысҷыҷит ҳәа ланду илалҳәаахьаз зегьы акы аанмыжькәа иҳәо. Ааи, ааи, хымԥада, уи ус ӄалҵоит.

Нас аҷкәынцәагьы, рҿыхәжәаны иҩуа ишлышьҭоу, уаҩ дылхьымӡаӡакәа, лқьаад ҳаирплан арахәыц иаркны са сахь дышзахәо дхынҳәуеит. Саргьы слыцахыԥароуп уи, саргьы, абарбанџьиа мца зынӡа иблаанӡа…

САБ

Уахык зны сани сареи аԥшаӡа ӡны, акакани иареи еидкылан ифо ахәыштҭаара ҳшыҽҳәатәаз, саб дааҩналеит. Уаҳа наилымшо дашьын. Сан ишызбоз лылабжыш нхаддылеит. Саргьы ҿыц изӡыз аԥш аҵыхәаахь цырақәак нханы иаман, аха рацәак иахьӡымыз азы исфару, исымфару – ҳәа сшахәаԥшуаз, уажә избаз џьашьаны саныҩагыла, инасымпыцшәеит. Сшьамхы ианԥсалаз акакан цырақәагьы ахьхьахәа ахәыштҭаара иныҽҳәаапсеит. Сан лхы лнапқәа инарнылҵан, иаҳагьы инеиматҭәаны аҵәыуара далагеит. Саб усгьы ибжьы ихацаланы аӷьра бзиа ибон ас еиԥш данашьлоз. Саргьы сындәылҵын, ди дахьышьҭаз амаҵурҭа сныҩнаххит.

Уи дкаххаа дахьыцәаз лкаруаҭ аԥхьа снышьамхнышлан, лҿахәыҭхәыҭра сналагеит ацәа далхуа.

– Нану! Исхәо баҳауоу, нану?

– Изакәи, нан? – ацәа лҽаалылгеит нану.

– Нану, папа дашьны дааит, ишьапы дзыҟәгылаӡом.

– Дашьны уҳәоу? Иҕәҕәаны дашьыԥәаҟьоума, нан?

– Ааи, нану, дашьуп, дашьы. Мамагьы дԥәыуеит.

– Унан, сара рыцҳа, сара шәикәагә. Са сакәымзи иԥсышаз, сара уахьгьы ирцәымыҕхаз. Шәаҳәшьа лышьҭахь излеигәаҕьи, рыцҳа. Шәаҳәшьа маалыҟь хәыҷы. Сыԥкы насыркишь, нан, сыԥкы исышәхбаалаша. – Аҿаԥара ҳанынаϣнала, саб акрушка хырхәхәо имԥагылоуп. Сан иаҳагьы лхы лкалҭ илагәаны аԥәыуара даҿуп. Саб изнапык ала ивараҿ итәаз ацгәы аашьҭыхны ианиршә, ишнеиуаз сан лыбҕа аҽаларԥсны аҽааннакылеит. Нас ди ллаба рхха данынaзыҭрыс, ишәаны ацәардаҕәы аԥаҟа иныԥалт. Аха сан аԥәыуара даҟәыԥуамызт. Саб акрушка аашьҭихын, дϣагылан, нану лыжәϣа инапы ныҟәԥаны лныҳәара далагеит. Са сахьгылаз, нану уажәы-уашьҭан саб оума иҟәылҳәацәоит ҳәа сыԥшын. Аха лара изакәызаалак жәа саҟалак лҿыԥшәомызт. Нас саб икрушка ыжәны данаалга, сыбныҳәароуп иҳәан, нану азна хыхәхәо иналызҭеиҭәеит. Нанугьы уи иҟазшьаҟәа уажәы илбазма, акрушка дахныҳәеит, аха маҷк ауп иахылжәааз. Нас саб инапҟәа ааужьны, ԥшьаала, астол иныҟәлыргылеит. Аха сара издыруан уи акрушка лжәит ҳәа дшамшьуаз. Сан исалҳәаахьан нану лԥынԥа апарпыл еиԥш иҟаԥшьӡа ианыҟалалак шакәыз данашьуаз. Аха папа лыдцалара данаҟәымԥӡа, нану акрушка сара сахь даахеит: Быҟагьы абжа ижәааит, ҳәа. Быҟа ҳәа акәын сара схы здыруа саныҟала аахыс саб ишсеиҳәоз. Зны сан излaсзеиҭалҳәаз ала, зтәыϣаҟәа дууз, зхәы хәымсысыз Ныҟа ҳәа џьмак ҳамазаарын саныхәыҷыз. Саргьы саацрымшәаӡакәа убри аџьма ахьцоз, аԥәԥәеиԥш скәалкәало сацзаарын. Ҽнак, нану ашыҟәс рацәа ахьылхыԥуаз азы анаука усзуϣцәаҟәак лыҿцәажәарц иаазаап. Урҭ ирыцыз ӡҕабк, абас ихәымсысӡа иҟаз аџьма лымбацзаарын, иџьашьаны дахәаԥшуа даналага, уи аҽынгьы саб аϣы ыжәны дыҟазаарын, ҳамҭас илиҭазаап данцоз.

Саргьы аԥхыӡ еиԥш исгәалашәоит, шьоукы ҳаџьма хәымсыс рыманы, еицрыхәхәа ҳашҭа иаԥәа иҭыԥны ишцоз. Ашьҭахь, сан изласалҳәаз ала, саргьы сахьԥәыуазаап уи аџьма хәымсыс, аха лара аурыс ӡҕаб илырхынҳәырц даналага, саб имузаап, асас уϣнаҭаҿы дзеилаҳаз иара итәуп ҳәа инаҿаиршәазаап. Убриаахыс акәзаап саб Быҟа хәа ахьыӡ ҷыда саҳәара даналага. Нас ауп ҳҭаацәараҿы зегьы анашьцыла уи ахьӡ ҿыц.

...Сылацәа анаахыст, ашара адәы иҟәлахьан. Сан, есымша еиԥш, дгылахьан зегь ҳаԥхьа, саб аҭуан даԥаԥшуа ус диан. Иҟалап уи уажәы хәыцра хааҟәак дрылазҭгьы, аха сшааԥшуаз аниба, инапы ааигӡан, ԥшьаала схахәы иналишьит, нас аԥшҟа иеиԥш сылахәмарра далагеит. Пыҭрак ашьҭахь, иаалырҟьаны ҿааиҭит:

– Ухчы зцәаакуи, Быҟа?

– Сцәыуон, папа.

Нас, уаҳа сылаҿымҭкәа, инапы аасыҟәхны илахь инаҵыреикит. Ҵыҭрак ус диан. Нас деиҭааҳәын, аҭӡамц ахь иҿы нарханы дныҟәиеит. Аҭӡамц иаӷәымҵӡакәа ашышкамсҟәа халон, илбаауан, ихалон. Сара издыруан, урҭ иблаҟәа дыраапсар, иара са сахь дшааҳәуаз. Ҵыҭрак ашьҭахь, дааҳәны, дысҿапшуа дныҟәиеит. Нас ацәажәара дналагеит маҷк ибжьы ҵысҵысуа.

– Быҟа, уара уда иҵәыуодаз иаха?

– Сангьы дҵәыуон.

– Ди?

– Нану шәымҵәыуан, ҵасым, лҳәеит.

Саб аҭӡамц ахь днаҳәны деиҭаҟәиеит. Сара издыруан уи акы дшамырҭынчуаз, акы игәы ишыҵхоз. Аха санынапшлак, иҵыздыраар ҳәа дшәаны, иблаҟәа сырхирпшылаӡомызт, аҭӡамц ахь днаҳәуан, нас ихысга нацәа ашышкамсҟәа злацоз аҭӡамц инадикылеит, алада ицозгьы, аҩада ицозгьы инацәкьыс иннамкылаӡакәа, алаӷырӡҟәа реипш, аҭӡамц иаҿеибаҳәа инеиуан. Сара издыруан алаӷырӡҟәа аҩада ишымцоз, насгьы ашышкамсҟәа реипш ишеиҟәаҵәамыз, аха сан лӡамҩаҟәа џьара акала ирыдыскылар сҭахын саб инацәкьыс зыҟәкыз аҭӡамц шкәакәа. Ҵыҭрак ашьҭахь, мчык насыҵгәан, сцәарҭа снылҵан, сан лкаруаҭ снадыххылт. Ахыза сҩахан, ахчы ааҵхны инасгәыдсырӷәӷәалт. Уи сан лхы-лҿы еипш иҵхаӡа иҟан. Нас сшьапҵынҵаҟәа снарыҟәгылан, ашьшьыҳәа саб дахьышьҭаз снеихагылт.

– Папа!

– Иуҭахи, с-Быҟа?

– Унапы ахыза ицәыҵырҳәаҳәаны исырки.

– Аа, Быҟа.

– Ари убоо ишыцәааку, ари мама лыхчоуп.

– Уаргьы иудырма, Быҟа, уи шыцәаакыз? Саргьы издыруан.

– Папа, уара излоудыри, дышҵәыуоз убаӡомызтеи?!

– Издыруан, Быҟа, издыруан...

Ахчы наган сан лкаруаҭ инылаҵеит, саахынҳәын, снеины снышьҭалеит. Ҵыҭрак саби ашышкамсҟәеи сырзыҵшуа сиан. Нас саргьы сааҳәын, аҭӡамц ахь сҿы нарханы сныҟәиеит. Схахьы ахышә хәыҷы аӷныҭә шхырцәаӷьк ааӷәымҵӡакәа асаркьа иадхон, иара атәала иаӷьуазар акәхарын. Сеиҭааҳәын, саб сиҿапшуа сынхыҟәтәалт. Аха дук мырҵыкәа ацәарҭа снылҵеит. Нас, сшьапы хырӷьаӷьа ауада сындәылҵын, нану дахьышьҭаз амаҵурҭа снышнаххит. Лара усгьы ашара адәы иҟәлаанӡагьы дгылон. Лхыза ааҵхьаршәҭны, лыхчы лцәарҭа иаалҵааны сындәылӷьеит.

– Папа, папа!

– Аа, саҵхьа угылама, Быҟа?

– Папа, еиҭа унапы ахыза ицәыҵырҳәаҳәаны исырки.

– Аа, с-Быҟа.

– Папа, ари, нану лыхчоуп.

– Ааи, ааи, Быҟа, сара исыздырӡомызт нану лыхчгьы шыцәаакыз. Уара иудырит, уара иаха уӷәышуп, с-Быҟа...

– Папа, уара иухчнысҵоит ари.

– Ибзиоуп, Быҟа, ибзиоуп, исыхчынҵа.

– Папа, мама лыхчы сара исыхчнысҵоит.

– Уара ишуҭаху, Быҟа.

Сан лыхчы наган сыхчы инаҟәысҵеит, саргьы аҵәарҭа сынцәыҵалан, сышьҭалеит. Аиашаз, иахатәи аҵх зегьы аҵкыс, уажәы иаҳа сраҳаҭны аҵәа сҭанагалазшәагьы збеит. Ус акәын, сара усгьы зник сылацәа анааихьысшьлак, самхацәон. Аха зны-зынлагьы аԥхыӡ бааԥсҟәа срыцәшәаны санмыцәалозгьы ыҟан. Сыцәаргьы ԥхыӡ бааԥсык сшалоу, аҵхыбжьон сцәырҳаны, сҵәыуо сааԥшуан. Сара ԥхыӡла зегь реиҳа сзыцәшәоз амаҭи, аҵарбели, ахьаԥарчи ракәын. Егьырҭ иҵегь сзыцәшәаҟәоз ыҟоуп, аха урҭ збар сҵәыуаӡомызт, баша сшәон акәымзар. Уажә сылацәа анынҭаа, саҳәшьа рыцҳа саԥхьа даацәырҵит. Кыраамҭа дцәажәон, дцәажәон, аха илҳәоз саҳаӡомызт. Нас аҵәыуара салагеит, илҳәоз ахьысмаҳауаз азыҳәан. Лара лахь иҵегь снаскьарц сҭахын, аха снаскьацыԥхьаӡа, лара шьҭахьҟа дцон. Нас, сышгәаҟуаз, еимаҭәаны аҵәыуара сшаҿыз, иаалырҟьаны лыбжьы слымҳа инҭасит.

– Быҟа...

– Сӡырҩуеит, саҳәшьа.

– Снышәынҭрахь уаацыԥхьаӡа аӡы каумҭәалан...

– Избан, саҳәшьа?

– Аӡы сцәымӷуп, сахәаҽуеит.

– Ибзиоуп, саҳәшьа, икасҭәаӡом.

– Быҟа, ирлас-ырласны ани аҷкәын даало шәара шәахь?

– Даауеит, саҳәшьа.

– Снышәынҭрахь дааиуоу?

– Дыҟан, саҳәшьа, жәахагьы аҳәаса ҟәазҟәа ыҟәиҵеит.

– Аҳәаса сцәымӷуп, Быҟа.

– Избан, саҳәшьа?

– Аҳәаса зегь раԥхьа ишәҭуеит, зегь раԥхьа иԥсуеит, ииасуеит.

– Атамаҟәагьы ыҟәиҵауеит, саҳәшьа.

– Быҟа...

– Сӡырҩуеит, саҳәшьа.

Нас еиҭа ԥыҭрамҭак аҵәажәаара даҟәыҵит саҳәшьа. Са сахьгылаз сцәажәон, сҵәыуон, аҩны ҭаацәала зегь рыӡбахәҟәа сҳәон, лара лзыҳәаан есымша ишҵәыуо, сашьа аррантәи ашәҟәҟәа шиҩуа, дшыԥсхьоу шизымдыруа, аԥсхәы рурц ргәы ишҭоу, аха лара иаасҳәоз акгьы ллырҳаӡомызт, ллымҳаҟәа кны дгылан. Нас еиҭа аҵәыуара салагеит, саҳәшьа дахьысзымӡырҩуаз гәынганы. Лара, иаалырҟьаны аҟырҟырҳәа даачҷан, дыҩны лҿыналхеит. Сара слышьҭан, ла дцон, са слышьҭан, ус дахьца-дахьаа ҳәа ак сымбаӡакәа дысцәыӡит. Нас, еиҭа еимаҭәаны аҵәыуара салагеит. Аҵәыуара санаҟәымҵӡа, ларгьы срыцҳалшьазар акәхап, аха лхаҭа дцәырымҵӡеит, дызбаӡомызт, лыбжьы акәын иааҩуаз.

– Быҟа, ани аҷкәын арахь дзысымбои?

– Сыздырам, саҳәшьа, сыздырам, арахь есымша дыҟоуп..

– Уахь дыҟазааит, Быҟа, иҧсы ҭазааит, арахь анцәа иҟәырхуп.

– Иҧсы ҭоуп, саҳәшьа, аха уажәы аччара ицәымӷуп.

– Быҟа, уаҳа иуеиҳәаҟәои?

– Ублаҟәа уаҳәшьа лыблаҟәа иреиҧшуп, иҳәоит.

– Быҟа, аҩны даннеиуа папа аҩы идимцалаӡои?

– Мамоу, саҳәшьа, папагьы ҧыхьеиҧш ижәӡом.

– Амц уҳәоит, Быҟа.

– Мамоу, саҳәшьа, мамоу.

– Быҟа, ҳан дрыцҳаушьоу?

– Дрыцҳасшьоит, саҳәшьа, дрыцҳасшьоит. Аха лара еиҳа срыцҳалшьоит.

– Шәрыцҳаибашьала, Быҟа, шәрыцҳаибашьала, саргьы срыцҳашәшьала.

– Саҳәшьа, саҳәшьа, быҧсы ҭамлаӡои, саҳәшьа? Са-ҳәшьа, са-ҳә-шьа!..

Сцәырҳаны санаалҵ, саб дгыланы дцахьан. Ацәарҭа снылҧан, ихыза снапы нцәыҵаҵан ихчы ааиҧхьысшьшьааит, аха ихчы цәаакӡамызт. Саб дҵәыуаӡомызт. Ашышкамсҟәа аҭӡамц ихалон, илбаауан, ихалон. Аҧхьан саб инацәкьыс ахьаҟәикызгьы иаангылаӡомызт. Сан лӡамҩа алаӷырӡҟәа реиҧш иаҿыҵкьаса ицон, ицон, аҭӡамц. Ашышкамсҟәа… алаӷырӡҟәа… ашышкамсҟәа…

* * *

Акласс ашә ааимҧааны санааҩнахх, аҟырҟырҳәа иааибарччеит ахәыҷҟәа. Арҵаҩгьы дыччеит, ҧыҭрак ашьҭахь саргьы самхаччеит. Аха сара раҧхьа аччара саҟәыҵит, нас арҵаҩы, егьырҭ кыраамҭа ишыччац иччон, изхыччоз сара шсакәыз рхашҭаанӡа. Нас, еиҭа ахәыҷҟәа амхаччар ҳәа дшәаны, арҵаҩы ҿааиҭит:

– Уажәрааанӡа уабаҟаз, Камыгә?

– Сыцәан.

Иаҳагьы икьатеиҧҵәарахa ирысит ахәыҷҟәа. Аҧхьа итәаз ракәын иаҳа иззымычҳаҟәоз. Аӡәызаҵәык, абантик шкәакәа зхы иалаҧаз, дыччаӡомызт. Саргьы схы самхахыччар ҳәа сшәаны, уи аӡӷаб сылҿаҧшны сыҽныскылон. Нас арҵаҩы ҿааиҭит:

– Бзиоуп, аха уан узылмырҿыхеи?

– Срыцҳалшьеит.

Ахәыҷҟәа еиҭа аччара иалагеит, саргьы сахьрылаҧшуаз сыччоз џьысшьеит, аха сылабжышҟәа сӡамҩа иахьыкәкәаны сеимаа аҧынҵа аҟәҭәара ианалага ауп, сышҵәыуоз анеилыскаа. Ашә ааимҧааны сышьҭахьҟа сҿынасхеит. Ашкол ахҵысҭа санынхыҵ нахыс, сшыҩуаз, сышҵәыуоз мацара аҩны ашҭа сааҭалт. Аҩны санааи, аҭаацәа зегьы акака ирылагахьан. Саб аҭәа ирхуан, сан ауатка лыршуан, саб иаҳәшьа амаҵурҭаҿы аӷьӷьа-гәгәааҳәа акы аилыргара даҿын, нану заҵәык лоуп аҳамҵаҿ итәаны избаз. Сшәыра лывараҿы иныҟәҵан, снылыдтәалааанӡа сгәалымҭаӡеит ларгьы.

– Нан, уаазцеи ас ирласны?

– Сагхеит, нану.

– Уанагха унармышьҭӡеи, нан?

– Исхыччон, нану.

Нану лкалҭ схы нылаҵаны инеимасҭәеит. Сара аҵәыуара санаклак, ус иаҳа аҵәыуара бзиа избон. Лара лнацәкьара ԥсадақәа рыла схахәы лшьышьуан, сызқәа лбыгуан, зны-зынлагьы дыхәмаруа «шьышь наани» анысзылҳәалозгьы ыҟан. Саргьы бзиа избон, аиашаз, санду санры-цҳалшьоз. Зны-зынлагьы амаҷ азы лкалҭ схы нангәаланы аҵәыуара салагон. Ус акәын сара нану сшалыршьцылахьаз.

– Нану, папагьы ихыччон.

– Ихыччодаз, нан?

– Агәылацәа, нану.

Нас нану еиҭа схы ашьышьра далагеит. Изакәу иара схаҭагьы исзымды-руа, лнапқәа ааныскылан, лнацәкьарақәа сыԥхьаӡеит. Шаҟа сгәырҕьазеи жәаба ахьыҟаз азы. Избан сеидру, аха уажә аԥхьаӡара саналага, жәаба ҟамлар ҳәа сшәон.

– Нану!

– Аа, нан.

– Папа ихымыччалар иҟалои?

– Уцә, нан, уцә.

– Бшьамх аҟну, нану?

– Аиеи, Быќа, сшьамхаҟны. Улацәа хҩеи.

– Ацәа сакӡом, нану.

– Мчыла уцә, нан, мчыла.

Нану еиҭа схы ашьышьра далагеит. Аиашаз, лара сыцәаҵәҟьарц лҭахын. Зны-зынлагьы «шьышь наани» лҳәарц далагон, уи агарашәа лара мыцхәы бзиа илбон. Аха сара издыруан, уи аҳәара далагар, лкьышәқәа кәацқәацо, аҵәыуара дшакуаз. Нану лылаҕырӡқәа бзиа избаӡомызт сара, иԥхацәан азы. Сан лылаҕырӡқәа ҟәандан. Саб иаҳәшьа лтәқәа срыцәшәон. Уи аҵәыуара даналагалак, аимхәыц шкәакәақәа зхаԥсоу рахәыц пак лы-цәаԥытлазшәа зегь лыцәцон…

Саб?! Саб илаҕырӡқәа ахаан исымбацызт.

– Нану!

– Аа, нан?

– Папа илаҕырӡқәа ирыԥшшәуи?

– Сыздыруам, нан.

– Дымҵәыуаӡаци, нану?

– Дхаҵами, нан, ахаҵа дҵәыуаӡом.

– Ҳаҳәшьа даныԥсгьы дымҵәыуаӡеи, нану?

– Мамоу, нан, дымҵәыуаӡеит.

– Избан, нану?

– Уцә, нан, уцә, ацәа уамкӡои, Быќа?

– Аԥхыӡ збар ҳәа сшәоит, нану, сыцәар.

– Изакә ԥхыӡуи, нан?

– Ҳаҳәшьа дыԥсны дыкҿоушәа, аҭаацәа зегьы ҳлыкәшаны ҳгылоушәа, ҳҵәыуошәа, папа заҵәык дымҵәыуошәа, илаӷырӡқәа маауашәа.
– Уаҳәшьа ԥхыӡ дубалома, нан?
– Есымшагьы дызбоит, нану.
– Улцәымшәааит, нан, данубо!
– Мамоу, нану, лара лоуп исыцәшәо. Дыԥны дцоит.
Ди еиҭа схы ашьыышьра далагеит. Сара издыруан уи, ҳаҳәшьа дыԥсижьҭеи зныкгьы ԥхыӡ дшылымбацыз. Даныцәоу есымша лгәы дҭакны дышьҭалоит. Аха знызаҵәыкгьы лыԥхыӡ даламшәацт, рыцҳа. Сангьы ирлас-ырласны дылбозар ҟалап, аха иҳалҳәаӡом, зник иҳалҳәар нас уаҳа длымбар ҳәа дшәозар ҟалап. Уи аҭаацәараҿы зегь ҳаҵкыс аԥхыӡ агәра лгоит. Днаҳалагылангьы шамахаӡак еиҭалҳәаӡом. Амала, знызаҵәык, ашьыжь данааԥш, папа изеиҭалҳәо саҳахьеит. Аха иара уигьы хәыҭхәыҭла акәын ишылҳәоз. Папа ихаҭа ишеиликааз сыздыруам, аха сара акгьы сзеилымкааит. Убри аҽнеиԥш сангьы иӷәӷәаны сылзымгәаацт. Нану лакәызҭгьы зегь салҳәон.
– Нану!
– Иууеи, нан?
– Ҳаҳәшьа исалҳәаз бдыруоу, ԥхыӡла?
– Иуалҳәеи, нан, рыцҳа?
– Ани аҷкәын дрыцҳашәшьала лҳәеит.
– Дрыцҳаҳшьоит, нан, дрыцҳаҳшьоит. Аилага дышԥарыцҳаҳамшьо.
– Нану, бӡырԥуоу?
– Аа, нан, сӡырԥуеит, ди дукәыхшахааит…
– Саргьы срыцҳашәшьала, лҳәеит, ҳангьы дрыцҳашәшьала, лҳәеит.
– Ааи, нан, ааи, зегь рыцҳаҳшьоит, зегь ҳа иаҳҭәқәами.
– Зегь шәрыцҳаибашьала, лҳәеит, нану.
– Зегьы-зегьы, нан, зегьы-зегьы ҳрыцҳаибашьоит.
Нану лшьамхы схы ныкәскын, сналҿаԥшит. Лӡамԥа кыҷыра ихәхәаӡа иалдаз цәаҳәак лылабжыш цырақәа иҭдырҭәаахьан. Лызблак акәын уажәы зылаӷырӡ ааuаз, егьи лашәын. Алашә шамахак алаӷырӡ аауа сымбаӡацызт. Сара зегь раҵкыс нану лыла лашә рыцҳасшьон.
– Нану рыцҳа…
– Уааи, нан, уааи, уахь уабацо, сшьамхаҿы уцәа, усырҵыслап.
– Нану, былаӷырӡқәа срыцәшәоит.
– Умшәан, нан, умшәан, ухаҵкы ицааит урҭ.
– Нану, былаӷырӡқәа зеиԥшроу бдыруоу?
– Изеиԥшхари, нанхеит?
– Сан лтәқәа иреиԥшуп, нану.
– Бзиоуп, нан, бзиоуп, иреиԥшзааит.
– Нану, сан лылаӷырӡқәа зеиԥшу бдыруоу?
– Изеиԥшхари, нан?
– Ашышкамсқәа иреиԥшуп, нану, ашышкамсқәа, инҵәаӡом. Аха ашышкамсқәа еиқәаҵәоуп, нану, урҭ шкәакәақәоуп.
– Бзиоуп, нан, бзиоуп, арахь уааи, уцәа сшьамхаҿы.

– Нану, былаҕырӡқәа срыцәшәоит, нану. Нас уаха ԥхыӡ избо салагоит. Папа иахь сцоит, нану, папа.

– Уца, нан, уца.

Нану сналԥырҵны аҭәарҭа шыҟаз сыҩны сҿынасхеит. Агәашә санынҭыҵ нахыс, сышзахәоз амҩахәаста иансыршәлеит.

– Папа! – сыбжьы насыргеит сшынаидгылаз.

– Аа, с-Быҟа, уаама?!

– Уебыга ҕәҕәаны иумҟьалан, папа, сацәшәоит.

– Умшәан, Быҟа, умшәан, ухаҵами уара!

– Сшәоит, папа, сшәоит, суҳәоит иршә наҟ.

– Уааи, Быҟа, уааи, аа исыршәит.

Саб снеихьынԥашалеит. Уи аебыга аҿы цырцыруа наҟ, ал ашьапахьы иршәхьан. Шьҭа сшәаӡомызт, иахьынӡасҭахыз дгәыдыскылон, ихцә шьыҵәрақәа сырҕәҕәон, иԥхӡы фҩы ааигәаны исаҳауан. Иԥаҵа џьаџьақәа раԥхьа снапсыргәыҵақәа рыла иааиԥхьысышьшьааит, аха ицәаакӡамызт. Сгәы иснаҭон, ахаҵара ҳәа дызҿу снахьысызшәа, абыржәы иааиԥхысышьшьаашәа, аха урҭ зегьы срызхәыцаанӡа, саб инацәкьарақәа рыла смахәҿақәа ааирҕәҕәаеит, сааирхыџхыџит. Нас, маҷӡак илахь ааиқәиҵазшәагьы збеит. Иҟалап саб ахаҵара ҳәа зыӡбахә иҳәалоз аиуагьы смахәҿақәа ирыдимбалазар. Аха саргьы сҵәыуаӡомызт, сылабжыш аар ҳәа сшәаны ихәда снапы акәсыршон, иԥаҵақәа еиԥхьысышьшьаауан, илымҳа сҭахәыҭхәыҭуан ахаҵара закәу сзеиҭеиҳәарц. Иара дыччон, сигәыдирҕәҕәалон, маӡала сыхәда дагәӡуан. Саргьы сигәыдирҕәҕәалацыԥхьаӡа, ияаигәаны иахьсаҳауаз азы, агәра згон саб иԥхӡыфҩы аҟынтә акәушәа ахаҵара ахьаауаз.

Саб сеиҭаaигәыдирҕәҕәалеит. Сара издыруан уи шьҭа сшимырчыхәчыхәуаз, маӡала сыхәда дшамгәыӡуаз. Аха сара исҭахын уи илахь еиқәимҵарц, дсахәмарларц, ахаҵара закәу сзеиҭеиҳәарц. Иҟалап сара исҭаххаз иаргьы ицәа иалашәазар, дазхәыцзар, аха акраамҭа ҿиҭӡомызт саб. Сгәы иснаҭон илаҕырӡ аауашәа, дҵәыуозшәа, ҳаҳәшьа ԥхыӡ дибозшәа, санду лыла лашә рыцҳаишьозшәа, аилага уаҳа аҩы идимцалозшәа. Убри аеноуп зегь раԥхьаӡа данрыцҳасшьа саб.

ШЬАЗИНАГЬЫ ИЛҬАХЫН АНАСЫԤ

Ааԥын аҵлақәа зегьы раԥхьа аҳәаса шышәҭуа еиԥш, уи лҩызцәа зегьы раԥхьа дышәҭит. Нас... нас, – иара аҳәаса алахьынҵа, – лынасыԥ ирласны иасит. Аха аус злоу – ааԥын анааиуаз апытҟәыр хәыҷқәа раԥхьа илнырит, игәалҭеит.

Уи аӡҕаб жәибжь шықәса даныртала, ихааӡа лцәа ианыруа иалагеит зны-зынла икылкааны илыхәаԥшлоз аҷкәынцәа рылаԥш. Лара лхаҭа ҳамҭак инеиԥынкылан ҷкәынак дихәамԥшӡацызт. Зны-зынла абри

дыҷкәына ҟәышуп, дыҷкәына цқьоуп, ӷытраамҭак сихәаԥшландаз ҳәа лгәы ианлыҵанаҳәозгьы, лылаҟәа тәымуаҩык илаԥш иарарганмар ҳәа дшәаны ирцәылҵәахуан. Лара уи ашықәсан Гәдоуҭа ажәбатәи акласс даналга ҳқыҭа школ ахь диасит. Араҟа лан лаҳәшьа дрыман, уа даанҿасуан. Насгьы разҟыс илоуз, уи ашкол дазаанигәан дынхон, уи леиԥш иҟаз аӡӷаб нықәгыла-аақәгыла ақалақь ҟазшьақәа заҵа ирласны икалымԥсарыз, иаҳагьы дрыцҵаҽырбо иныҟәылгон. Уи лыччаԥшь убас лқьышә иқәылхуан, зны-зынла илаҩсуаз иагьа дыҷкәына гәаҭәаажәпазаргьы, игәы амца ааҭамхәмаркәа дызлывсуамызт. Лыхцәы еиқәаҵәа лыжәҩахырқәа рҟынӡа акәын иахьынӡалықәԥсаз, иԥшӡаны иҵырффан. Урҭ есымша имԥаӡакәа ус илықәын, лыхәда ҵҟәаашааи лыжәҩахырқәеи амра-цара аблақәа ирцәырыхьчон. Лыблақәа аҳәыс аблақәа реиԥш есымша иразын, лӡамҩа ԥшӡақәагьы, рыгәҭақәа рҿы, аҷкәынцәа дахьыԥшӡацәаз аҟынтә шәыга ҟаԥшьык рнацәкьыс иахьшьны илцәахьыршьызшәа, наҟ-ааҟгьы ҩ-кәаԥк ҟаԥшьӡа нацәкьыс ҭыԥк, нацәкьыс ҭыԥк иаҟараны иақәгылан. Лгәышԥы есымша иҭыган, лышкол форма ҵкы ахала иаҳәон ишхәыҷцәахахьаз, лара дышҭыԥҳау уажәшьҭа. Еиҳаракгьы аҷкәынцәа еилазгоз лшьапы ԥшӡақәа ракәын. Избанзар, лара шамаха ақалԥадкәа лышьалҵаӡомызт, урҭ рыԥшӡара рҵәахыр ҳәа дшәозшәа. Насгьы урҭ лшьапы ԥшӡақәа, зны-зынла аԥхын мышқәа хьҭа хәыҷык анаарҿалалозгьы, идлыршьцылахьан. Аныҳәақәа, ма уахынла аклуб аҿы акиносахьақәеи акәашарақәеи раан данныҟәоз ада, абжьааԥны лышкол форма ҵык кьаҿ лшәын. Уи аҵкы ларгьы бзиа илбон, еиҳаракгьы аҷкәынцәа, избанзар, дара аҵыкқәагьы разрыла иҟазар, убриаҟара иразын уи, зны-зынла лгәылҽанӡамкәа данаашьҭыԥалоз, мамзаргьы данаахырхәоз, аҷкәынцәа амацәыс еиԥш рылаԥш ҵар налхьырыгӡон. Урҭ рахьтә аӡәызаҵәык бзиа дылбон. Уи аҷкәынцәа излардыруаз – иара ашкол аҿы даныҟамыз дҭынчӡамызт ларгьы, лыблақәа агәашә ахь икыдхалон кыраамҭа. Аҷкәынцәагьы уи аҷкәынгьы зегь зыцәшәоз зҿы дыҟаз лан лаҳәшьа лакәын: ллеишәақәа цәгьан, даагәааргьы аҳәагыла дазыҵҟьон, лыргәаара згәаӷьуадаз акәымзар. Убри азыҳәан, зегь иҷьаршьоз убри леиԥш иҟаз аӡӷаб ауԥшәыл ан лаҳәшьа ҳәа ауаҩы џьбара дахьлымаз акәын. Уи илҳәоз, илуаз лажәа дахыԥар ҟаломызт. Лара Шьазинагьы, уи лыҩны дыҟанаҵ, ахаҳә иқәиааураз ашәҭ гәык еиԥш илызҳауан. Аха нас... лара илҳәааит зегьы.

– Баҭал, Баҭал! Иахьагьы амра сахәаԥшуеит уара уда, уара улымкаа, иаахәлаанӡа, сдырԥхарц иаҿуп уара уӡамҩақәа ирхьымсуа ашәахәақәа. Урҭ ракәызма, Баҭал, уара иухьчоз, абас иԥхаӡа, иҳалалӡа, ажәҩан аҟынтәи аԥсҭҳәа хьшәаашәақәа ирылсны ҳара ахьҭа ҳамкырц, ҳдырԥхарц зыҽкынҵаны иааууаз ашәахәақәа. Урҭ ирымбаӡеит, Баҭал, уа уахь инеиуаз ахы. Иаҳҳәап, ирбангьы иҳәҳәазар, ҿыртзар уара улымҳаҟынӡа урҭ рыбжьы зымнеиӡози? Аха уара ушгәааз, агәаӷқәа зегьы рхы науқәкны абылра иналагон, нас ахчнызеиԥш ушуан. Усҟан акгьы уаҳаӡомызт уара, ухы мацара акәын узацәажәоз, угәы абжьы мацара акәын иуаҳауаз. Знызаҵәык урзызырҩырауааз урҭ ашәахәақәагьы, рыгәра угарауааз.

Издыруада уи аҿены иушьҭаз ахы дара аҳауаҿ ирблыргьы, мамзаргьы иара еиҵазҵаз, абџьар иҭазҵаз, икылҧшыз, иаҵхаз џьара акала игәы дырҧшааззҭгьы. Иарҳәарауааз ауаҩытәыҩсагьы ҧсҭазаара заҵәык шакәу имоу, гәызаҵәык шакәу изҭоу. Уи есымша бзиабарала иштәу, ишазҳауа, иара душьыр абзиабарагь шыҧсуа. Баҭал, аҧша ауп илашәу, аҵлақәа хызыжәжәо, аҧсаатәҭрақәа зырбго, рыкәтаҕь хәыцқәа ҧызеуа, рыбзиабара зшьуа, аӡыркәиқәа рымҵәыжәҩақәа ҧызыҵәҵәо, аҧсҭҳәақәа ҵәыца-ҵаҕаҵас еидыкшалан, иҧены, нас ақәа азыруа, абаҳчаҿ ашәҭ ҧшӡақәа хызыжәжәо. Аха ауаҩы? Агарашәа иарҵысхьоу, агәыҧҳәыхш ииаӡахьоу, зан лыбла разқәа ирхыҧшылахьоу, урҭ рыҳалалра хааӡа илбааздахьоу. Убри дҩагылан нас ауаҩы дишьырцу? Иҟалап уи дуаҩымзар, хымҧада ус машәырны иааихәеит ауаҩ иҧшра, исахьа, инапқәа, ишьапқәа, амала игәыҵәҟьа изҭаӡамкәа. Агага деиҧшны, ауаҩ иҟаиҵо зегь ҟазҵо, ииуа зегьы зуа, аха ахаангьы иуаҩымхо, изымцәажәо. Нас урҭ агагақәа абриаҟара ауаҩы ишицныҟәахьоугьы, ишааҧсахьоугьы, даргьы ауаҩ иеиҧш ауаҩра анрылымҵ, ауаҩы иҵашьыцуазар, нас иеихсны дыршьуазар. Ааи, Баҭал, хымҧада игәааит агагақәа ауаҩра ахьрылымҵыз азы, ауаҩы иахьиеицәахаз азы. Зегь гагак-гагак ҳацуп, дасу шаҟа изычҳаз, шаҟа ирласны имҵашьыцыз, аҧсҭазаара ҳахнамбааз убриаҟара ихараны ҳцоит. Аха сара стәы амра ҭашәааӡа ауп, Баҭал, нас са сымацара аргәаара салагоит, аҧсы ҭысхуеит, сахыччоит, иара саагылазаргьы ишсыцугьы, уаҳа иахьуаҩымхаз азы, ашәшьыраҿ иахьшәо азы, алашьцараҿ иахьызуеи, амра аныҧхо заҵәык скалҭ иахьахьынҳалои рзы…

Амала, уара ар маҭәа унаалон, Баҭал. Иаауашьҭыз упатреҭ мышк хынтә иреиҵамкәа сахәаҧшуан. Уи амла исзаҩызоуп, зпык санахәаҧшлак кыраамҭа ишыҟаҵәҟьоу сыла ихгылоит, нас иансыцәцалак еиҭа «сымлаго» салагон, сеиҭахәаҧшыр акәын. Раҧхьа кыраамҭа сылаҧш ушьцылаӡомызт, уи умаҭәақәа сара избац, издыруа уакәымкәа џьара акала уарҿыцырц иалагеит. Угылашьагьы уҧсахит, ус уиашахәҵәааӡа, унапқәа удҧсалан сыбла уагәалашәаӡомызт. Нас аҧшаара салагеит сара иаҳа исзаагәаз, иаҳа издыруаз, ма унапқәа шудуҧсалоз, ушьапқәа ирыргылашьаз, аха исзымыҧшааӡеит. Амала, нас игәасҭеит уччаҧшь, уи сара ахаангьы исыцәҩашьаӡомызт, ажәҩан акалҭ иалашәу ашәаҧшь иаҩызоу, иҟаҧшьцәамкәа, ихаацәамкәа, арахь иузгәамҭаӡакәа угәы арҧхауа. Уччаҧшь аныздыр сеигәырҕьеит акәымзар, зынӡа арра сцеит, са счынуаҩуп шьҭа ҳәа ҳара иаҳтәыз, уара узлаҳцәымҩашьоз зегь уцәурӡыр ҳәа сшәон. Учынуаҩымкәа, аибашьра уара инукылон, ақәаршҩы амра ашәахәақәа ишныркыло еиҧш! Амала, ухцәгьы ықәырхит, ара уаныҟаз улахь иштаҧсоз. Уиак ирласны сзамышьцылеит, избанзар, ухы-уҿаҿы уи сара иаҳа бзиа избон, маӡалагьы сарччон. Амала, усҟан, уара иумырбаӡакәа акәын сшыччоз, ус сара схаҭа сгәы ианырыртә имаӡаны, схы-сҿы ианмырҧшӡакәа, ус сгәазы мацара… Уи ауаҩы ихы-иҿы иатәымыз ччаҧшьын, агәадура зцыз, хыбаара хәыцыкгьы зныҧшуаз. Избанзар, уажә ихуҵәахьеит, аха ус иахьыҟаз азы ауп,

сазгәыкны ауп изуасҳәо, уарма бла ахаҟынтәи ицоз ухцәқәа егьи уарӷьа бла инҭаҳауама уҳәо рҿыладырҟәит, аанда знапы хырҳәаҳаан ашәыр зӷьычуа ахәыҷ иеиԥш. Сара уи бзиа избон, сгәы сырҿыхарц, сгәырӷьарц анысҭахыз, уара иумырбаӡакәа, маӡала срызхәыцуан аҵәақәа ҿызхырц инеиуаз ахәыҷ инапқәеи ухцәқәеи.

Баҭал, уара иуцәыҵәахны исыман, уара арра уцаанӡа акәын, ани ҳахьеиқәшәалоз аӡлагара аԥадахьы, ашыцраҿы, аԥслымӡра аҟны зышьҭа ҳбалоз ахәыҷы дзызнеиуаз, иҟаиҵоз. Амала, уара умгәаан уажәраанӡа иахьуасымҳәацыз, убриак заҵәык акәын уара сгәаҿы иузымдыруаз маӡас иҭаз, егьирахь зехьынџьара уҭасҵахьан сгәы, сымаӡақәа зегьы ркасқәа рҿыхны урҿасырԥшхьан. Уи иара аҷкәын ихаҭа ианиҵыздыраа, дсыҳәеит уара уахь исмырзарц азы, нас сыԥхашьаны сызцәырҵӡом иҳәеит, иара са иансеиҳәозгьы иӡамԥақәа аҟаԥшьхара рҿықәлара иаҿын азы ирласны сиԥырҵит, зынӡа деибакаанӡа, нас сцәыԥхашьара далагон азы. Уи ашыцраҿ ҳахьеиқәшәоз амаҭқәа амазаарын, Баҭал, иара аҷкәын ахьӡымҳәақәа ҳәа акәын ишиҳәоз, аха уареи сареи иҳаздырӡомызт, иҳамбаӡацызт азы, аҷкәын хәыҷы иҳәаракәа дрышьҭалан данаалоз ибахьазаарын. Аха уи днаҳадгылан иҳаиҳәар, нас уареи сареи маӡала ҳшеиқәшәоз шидыруаз иҵаҳхуан азы имҳәаӡацызт, ус есымша аԥны ирыцәӡаны акалошжәқәа, амагәжәқәа ааганы ибылуазаарын. Урҭ абылфԥы иацәшәон азы уи нахыс акыраамҭа иқәлаӡомызт уи аганахь. Уареи сареи ҳабзиабара иахӡыӡоз хәыҷыкгьы дыҟазаарын, Баҭал, иара абзиабара ахаҭа закәыз ззымдыруаз, аха ашәҟәы шыбзиоу дырны, иану шизеилымкаауагьы, изблырц згәы иҭаз ирымԥаан иааган изҵәахыз, еиқәзырхаз иеиԥш. Уи ахәыҷы итәы уашьҭан иҵегь уасҳәап, Баҭал, уажә исгәалашәаз уара арра уанцоз ауха ҳаԥны уахьнеиз ауп. Сара усгьы агәалашәарақәа рыла ауп сыԥсы шҭоу, урҭ рдәы сықәуп, адәы аанҵәар нас тышоуп, дара рҳәааа иахьахыстәу, иахьеилагатәу, наӡаӡатәи агәхашҭрахьы. Убри азыҳәаан урҭ нҵәар ҳәа сшәаны, гәаныла есымша еиҭасҳәоит. Изхысҳәааауа, уи ауха ҳара ҳҿы унеит, раԥхьа сан лаҳәшьа лоуп узбаз, хәыҷӡакгьы ижәны уҟазар акәхарын, амаҵурҭахь убжьы ахьсаҳауаз, сара издыруаз, аӡмыжь аҟара иҭынчыз, илаҟәыз абжьы акәӡамызт иухаз, сыхьӡ уақәыӷәӷәацәаны иахьуҳәоз азы, аӡмыжь иалԥо аԥсыӡқәа реиԥш, уи егьырҭ ажәақәа зегьы иуцәрылԥон. Саб иаҳәшьагьы абжьааԥны ллеишәақәагь цәгьан, аха уи ауха илыхшәаны дыҟан, аԥныҟа уааи ҳәа улкит. Аха уара ианиму, шәара ашҭаҿы шәеидгыланаҵы, сара акәасқьахь схаланы, ауаткеи, аџьынџьыхәеи, арасеи узылбаазгеит. Уара ахаҵа наӡа иеиԥш уажәақәа зажә-зажәӡа ҳауныҳәеит, нас са сахь уаалацәҟәын, сан лаҳәшьа лыччаԥшь иалагӡаны, анасыԥ бзиагь сзеиӷьаушьеит. Усҟан анасыԥ сашҭа иҭалан иҟан, исзымгәаӷьит ҳәа, ус шухьуаз здыруазҭгьы, асервантаҿ аџьынџьыхәақәеи арасақәеи реиԥш усҵәахуан, уаԥы уимбо, уимаҳауа, са сыда, аӡәы ацаԥха имамкәа, изаамыртуа! Сан лаҳәшьа ак ҳаҵылдыраар, акы лнырыр ҳәа сшәаны аӡыҭра саҿын сахьгылаз, уара урҭ зегь акгьы усс имкӡакәаан уцәажәон. Аха, анцәа иҟынтә, уи акгьы лгәы иаанамгеит, амала уара ҳашҭа уҭыҵны шьаҿак ҟауҵацыԥхьаӡа,

акәаркәашь аныҵра иаҿу арахәыц еипш, ухәыҷхо-ухәыҷхо мацара, сгәы аныҵра уаҿызаарын. «Анцәа унаигӡаит, ухшара бзиоуп!» ҳәа ҿаалҭит сан лаҳәшьа. Са сахьгылаз «амин, амин» сҳәеит гәаныла, избанзар, уи шамаха, ус ауаа лыреҳәаӡомызт, илныҳәаргьы ирыхәоит, ҳәо сгәы иаанаго, еиҳаракгьы, лара лаҳәшьа, уара уеипш ихымҳәац рзы. Нас иузыпшыз амашьына асигнал аҟаҵара ианалага, уара уажәа агәҭаҿы уаангылеит, аха даара угәы иҵхоз акы ацуҵар уҭахын, нас аҳәара ушахьымӡоз удыруазшәа. Аха сан лаҳәшьа дгыланаҵы уи узҳәаӡомызт азы, сара сгәы аҭзыӡаара иалагеит ак уамхаҳәар ҳәа сшәаны. Нас еенак асигнал ҟарҵеит, уи акәхеит – ани, сара уара аӡәгьы узлаиласмырхашьо, исызгәакьаз аччапшь ала уччеит. Сара уи, уанца ашьҭахьгьы кыраамҭа сыбла ихгылан, исхашҭыр ҳәа сшәон, нас уи сгәы ишҭыхоз ауха аԥхызгьы салалеит. Асы аура иаҿыхуп аҳәылыҳәылыҳәа, уара саԥхьа угылахуп, дәык ҳақәуп, снапы санкны уцоит. Ҳаграпара еимаԥсаанӡа ҳхынҳәыроуп акәымзар, нас асы еиқәнаур ҳзылсӡом, аурҭгьы ҕәҕәаны иасырц иҟоуп уҳәеит. Сара усҟан иџьасшьахит, иара иеипш саргьы избоит асы аура ишаҿу, аха ԥыҭрак ашьҭахь аурҭ шасуа иалидыраауеи ҳәа. Ус ԥыҭрак ҳнеихьан еипш, асгьы иаҳа имаҷхеит, амрагьы иаҳа илаҟәхазшәа аԥхарра ааигәаны иаҳнырит. Ус иҳазгәамҭаӡакәа, шәымҭаказ, ԥшак асра иалагеит, илеиуаз асгьы еиланархыынтит, ахьҭагьы аҿалеит. Ажәҩан снаҵаԥшызар – амра шәҭны икыдызшәа, аԥша иасуаз уи ашәахәақәа ракәымкәа, ашәҭ бҕьыцқәа ракәны иҳақәнаԥсозшәа сгәы иааснаҭеит. Ашәҭгьы ақәыцқәа змаз амахәқәа аҟьон, аха аԥша иалалаӡомызт, иалалозаргьы иачҳауазар акәхарын. Баҭал, аԥша ажәҩанаҿ ашәҭ иазнауа убоо, ирыцҳауп, уацхраан еиқәырха ҳәа уҳәара салагеит. Аха уара ааҟәымҵӡакәа уччон, угәы иалымсӡозшәа аԥша ашәҭ иазнауаз. Нас ԥыҭрак ҳнаскьахьан еипш, – «аԥша уи бзиа иабоит, аха ашәҭқәа раҵкыс иара ауп ирыцҳау, бзиа ишабо иампыҵаԥсуеит», – уҳәеит. Нас уара снапы рҕәҕәаны икны уцон, сгәырҕьон сааигәа уахьыҟаз, иџьасшьон шаҟа уҕәҕәаз, шаҟа удыруаз. Ус аԥша аҵәыуабжь ҳахьӡеит, уи ашәҭқәа ҿырпны иалгахьазар акәхарын, бзиа ишабоз ианампыҵаԥс, аҽеашьуан. Уи ҳашьҭахьҟа ишаауаз сцәа иалашәеит, аха схьаԥшырц саналага иумуӡеит, ҳаԥхьаҟа ииасыр иаҳбоит, уахь быԥшла ҳәа. Нас даҽа ԥыҭрак ҳнеихьан еипш иҳаҩҟьон иаргьы, аха хара изымцакәаан ихынҳәуан, нас еиҭадәықәлон, нас еиҭахынҳәуан, џьара иҟәыхк анкаимыжь аԥсы дныжьны изымцаз ауаҩшьҩы иеипш. Убасҟанҵәҟьа сгәы шәаӡызарак ҭалан, уара снапқәа аауқәыршан ускын, уаҳәара салагеит асы шлакәу, ажәҩан ишеиҭанаҳәо, адгьыл уи ишазыӡырҩуа, аха нас уи алакә ду кыраамҭа ианнымҵәалак амра аацәырҭны ишарӡыҭуа, алакә агәы ахшәозшәа. Иара алакә иалоу афырхацәа, асцырақәа зегьы шыԥсуа. Аха зегь акоуп уи аиҭаҳәааҩцәа: ажәҩани адгьыли, нас ҳара азыӡрыҩцәа – уареи сареи – ҳшынхо. Уи ҳара маӡала ишырзеиҭаххәаша ԥхнынӡа ацәа иалоу аӡыркәиқәеи аԥарԥалыкьқәеи. Нас ацәа саалҵит, аӡба сшакуаз мацара.

Ажәаан марқьафҭра ду уаҳа дара рзыҳәан ыгак ҭамкәазшәа, аԥсҭҳәақәа зегьы аақәымҵӡакәа рыбӷьыц дуқәа рҿы аӡы аԥшшәала абзиабара иазку аҵәаҳәақәа рыоуеит. Ақәа цәыкәбарқәа анлеиуагьы, уи рыԥсы иахдырӡааӡом, нас уара уазхәыцла, аонхыбқәа ирацәажәо рыбжьала закәытә ашәоу ирҳәо…

–Уажәыҵәқа, Баҭал, иузеиҭасҳәап ани аҷкәын итәгьы. Уи абылразы иааигаз акалошжәқәеи амагәқәеи анынҵәа, резиналыхс аоны иаанхаз иаб аибашьрахьтә даныхынҳә ишьаиҵалоз амагәқәа ракәын. Аха уи иара иаб даныԥсгьы, иҭаацәа имаҭәақәа зегьы еиқәырханы ирыман, еиҳаракгьы урҭ амагәқәа ахьгылаз ауаҭах аҿы днеилозаарын есымша, гәаныла драцәажәозаарын саб дахьцалакгьы ицыз иоыза гәакьақәа ҳәа ишьаны. Ҳахьеиқәшәалоз инеигоз, амаҭқәа рыршәаразы ибылтәы анынҵәа, игәи илаӷырӡи шеилаҵәоз, урҭ иаб «иоызцәагьы» рышьхәақәа иоархыкны иԥыққаны игеит. Нас урҭ былны данаа, инхаз рацәажәара далагазаап, шәара ахырқахара иаҳагьы ишәнаалоит, аԥшагьы ахәхәаҳәа ишәҭаслап, насгьы аӡын уажәшьҭа шәа ишәхыҵәартә асы леиӡом, саб ишьапқәа реиԥш сшьапқәа андухалак шәсышьасҵалоит ҳәа. Аха ԥыҭрак ашьҭахь, урҭ иибылхьазгьы, рыфоы аԥша ианрыхнаца ахьӡымҳәақәа еиҭацәырҵыр қалон азы, урҭ ахырқахақәа ахькҿагылаз дныоналан, ишьеиҵеит, дрыланықәеит, иаб дызланықәоз амоақәа ргәалаиршәеит. Урҭ иара ицәдугәышьан, аха зегьы акоуп даргьы дықәнырыршьаӡомызт, иаргьы ишьап хәыҷқәа аҳәынҵәара мчыла илигозшәа ишьҭихуан! Зегьы акоуп рыланықәара гәыхаарак изацын, цқьа изеилмыргартә ихәашьыз, игәҭарҵәыуага-гәықаҵагас насыԥк далан. Иара игәы иҵанаҳәон урҭгьы шьҭа ишгатәыз былра, иқалап усқан иаб иоызцәа дымцҳәаоушәа, дыԥсахоушәа дрыԥхьаӡозаргьы, зегь акоуп убранӡа ирылацатәын, уа инагатәын, нас игәы еиқәҳәаланы, илақәа хоаны амца диркыр акәын. Урҭ рыфоы анраҳалак ахьӡымҳәақәагьы, рышҳам ахьықәырҵоз ахаҳәқәа рҿы ирхашҭны, рыԥсахәагақәа рыманы ицон. Дара анибыл ашьҭахь, кыраамҭа еиқәырццакны днеиуазаарын уи ашыцрахь, аха усқан драцәажәаӡомызт, дзацәажәоз ҳәагьы иқааз, ианибыл убриақара рееиҵаргалеит, дара рхаҭақәа угәалазыршәоз акгьы нымхаӡеит, ахәа аԥшшәы еиқәаҵәара ада… Ах, Баҭал, уара иаҳа-иаҳа уааскьоит, уааскьоит, нас зынӡа уаазмышьҭуа закәи, зны-зынла убриақара уааигәаны сыбла ухгылоит, уи узлоу аԥхыӡ саркьа ааԥены аԥсык уалҵрашәа. Уаацәырҵрашәа, зны аҭәарҭаҿы еиқәу аҭәақәа ушалҵыз еиԥш. Уи амш сара ахаангьы исхашҭӡом, згәырӷьеи зылабжыши еиқараз амш. Сан лаҳәшьа ақалақь ахь дықан, ҭагаланын, аены мееышан азы ашкол ахьгьы ҳнықәаӡомызт, акәытқәа аԥш ҿырпны ишрысҭоз аонашьҭахьала уаахалеит иара. Исгәалашәоит, шәқәык уҭахын, уи шсымамыз ануасҳәа, усгьы аҭәарҭахьы какан қәшәара сцар акәын саргьы, ҳаиццеит. Аҵла ақәлараз аеш уаоызан, уқәлеит, акакангьы бзиан иуқәыбеит, иқалап абыӷьқәа рыда акгьы нумыжьзар. Исгәалашәоит, ԥшьжьымжәак аҳардан жьы уҿыҵакны араҵла илбааугеит, аха ирацәаххыраха

еиқәатцәан. Урҭ аԥшьбагьы сара исуҭарц уалагеит, уара хыхь уахьықәыз ирацәаны иуфазшәа, угәы акызшәа сжьаны, сара издыруан саԥхьа уара агьама шумбоз. Нас акаканқәа еидкыланы иԥуҽеит, ажь ашьҭахь акакан уамашәа ихааны иаҳфеит. Ҳанасыԥ еилаҳҵаанӡагьы, уара агәра сургон арра уцаны уаар Аҟәа џьара ҵарак ушҭало, сара уара ухынҳәаанӡа аӡәгьы сшимыхәаԥшыша. Сара сыхәмарны, знык арра уцар усхашҭуеит, санхәыҷыз сзыԥхьахьаз ашәҟәқәа реиԥш, уи аҵкыс умцан ҳәа усҳәеит. Уара ихааӡа уччеит, иудыруан ушысхамышҭуаз азы. Нас сара акакан ҟәшәара саналага, уара исымбаӡакәан уи авара игылаз аҭәаҟәа унаватәан, уҽуҵәахит. Сара издырит џьара цәиккрак угәы иштоукыз, аха нас ԥыҭрак уанызымбо сгәы уршәеит, иуасҳәаз уаргәааз џьшьаны. Скаканқәа зҭаз амакәан хәыҷ ааныжьны аҭәарҭа снылсуан еиԥш, узлааз сымбаӡакәа, аҭәаҟәа уаалҵны, сышьҭахьала уаасыхьӡан, сылақәа хуҩеит. Нас слымҳа аҟынӡа ухы уааханы: – Џьит ҟасҵоит, џьит ҟасҵоит, амба сасырц баԥхьа сцоит, – уҳәеит. Сылақәа анаауужь – араҵла ашьапахьы уҩны удәықәлеит. Саргьы исымбаӡакәа гәырӷьарак насыҵасын, уаԥхьа уи ашьапаҟынӡа снеин, кьанц азызурц сҿынасхеит. Уара ибзиан уҩуан, аха аӡсашьа здыруаны аӡӷьыра данналагыла иамышьҭуа иеиԥш, аҭәа рхны иахьышьҭаз уанылала, ушьапқәа ирхьынҳалан уннакылон, сара уи ангәасҭа, амҩахәасҭала сдәықәлан, уаԥхьа снеит. Нас уааигәаны усҿаԥшуа уаагылан, сара зегь раҵкыс зҭакҟаҵара сацәшәоз азҵаара суҭеит, сылақәа ибарҳәои ҳәа. Улақәа саԥхьа кьац ахьырзыҟамҵаз азы игәаан иҟоуп сҳәеит, уаҳа акгьы ансҿамшәа. «Мап, Шьазина, сара сылақәа ирҳәо зынӡа аҽакуп», – уҳәан, снапқәа аанукылан, уа уахь унасыхеит. Сара уиаҟара сузааигәан сымгылаӡацызт, уԥсыԥ ԥха исҿасуаз, исызгәамҭаӡакәа, сыхлахаҵ аргьежьра иалагеит. Усҟангьы сцәа иалашәаахьан сара, аҷкәын иԥсыԥ анузхымго, умч анулнаршәшәо, аҽынкылара ухаршҭны ушагоз аҟара. Абжьааԥны узыцәшәо, узцәыԥхашьо зегьы аԥхыӡ хаахьы ишиасуа. Ишухашҭуа уара макьана аӡӷабра, аҽырбара иалоу зегьы узхара ишумбац, ишумнырыц…

Урҭ абзиабара злоу ажәақәа ануаҳауа, ухаҭа иузгәамҭаӡакәа ихааӡа уцәа алалара иалагоу ахәыҷреи аҭыԥҳареи рҳәааҿ, уаҩ илаԥш иҵамшәо, аха иаалырҟьаны ицәырҵуа, ахәыҷра ахьынужьуа азын акәу, мамзаргьы аҭыԥҳара ас угәуҽанӡамкәа уахьналало азы акәу, ихаау, аха иԥхашьаны ицәырымҵуа ашәаӡыӡара акәа иҭаршәу ацәаныррақәа. Урҭ уажәраанӡа уцәа-ужьы ианалатәоу ацәырҵра акәым, ус дара ирызку аӡәы акы аниҳәалакгьы иаҳагьы иԥхашьаны рҽырҵәахуеит. Уӡамҩақәа аасьон иаҳа-иаҳа, улақәа иааигәаӡаны сырхыԥшылон, уԥсыԥ сахәаҽуан, издыруан акы шҳәатәыз, иҟоуҵо мап шацәктәыз, аха урҭ ажәақәагь схашҭит. Нас урҭ ажәақәа анысгәалашәа исҳәарц сҿы еихысхит, аха издыруан урҭ сара исымҳәаргьы уара ишудыруаз, аха иахьҳәатәымыз азы мацара ишумҳәоз, уцәаныррақәа ажәақәа раха шурымҭоз. Сара уара сузхәыцырц сҭахын, схы сазхәыцырц сҭахын, ҳәхәыҷра, ҳқәыԥшра ҳҿара зегьы срызхәыцырц сҭахын, аха ушыцәоу ԥхыӡ баашк баны, уи шыԥхыӡу анудырлак уалҵырц шуҭахугьы, ушзалымҵуа еиԥш мчыла акы сагон. Хәыҷы-хәыҷла

уи аԥхыӡ алҵра саналага, иҵьасшьон аҭәа афӕы иааигәаны ас иахьсаҳа-уаз, адгьыл ахьааигәаз, уара сывараҿ уахьыҟәиаз. Нас ашәымҭаказ урҭ зегьы еиҭасхашҭит, сыхшыӕ сара сызхәыцра иаҟәыҵын, сцәаныррақәа рыԥрыланарӡит, агәра згеит ацәаныррақәа ахшыӕ ишазнымкылоз, амч шрықәымхоз, ахшыӕ шӡыхьыз, амч шхәыцыз, ацәаныррақәа шӡиасыз, урҭ дара ирҭаху, рыԥсҭазаара ҵакыс иамоу аҟалара ишаҿыз.

– Ах Баҭал, уара сқәылаӕ хәыҷ! Уара зегьы угәаҕьырц угәы иҭоуп уԥы-рхаҵаны. Умыццакын, ҳара макьана ҳаӡҕабра ҳара иахҭахуп. Уи сӕызеи сареи еимаҳдоу аҵкы пшӡа еиԥшым, иугар иузырхынҳәӡом. Аха ус сҳәеит ҳәа, мап скыр сан дыԥсуазар, исымкыр – саб. Уара сгәымбыл џьбара, уара сқәылаӕ хәыҷ, уазхәыци? Аха усҟан уара зегьы урызхәыцхьан, нас сара ахәыцра саламгаӡеит, зык уара аԥхьа уазхәыцхьазар иҳазхоит сҳәан. Схәыцрақәеи сгәаанагарақәеи зегьы уара иумаздахьан, иануҭаху ишуҭаху урызныҟәаларц. Уи уаргьы иудыруан, избанзар уара уцәеи-ужьи иалалахьан, уара иутәын, нас уара иутәыз, иахьынӡауаз ҳаҭырла уазым-ныҟәоз. Мап, Баҭал, сара уи аԥынтәи азы суқәызбарц сҭахӡам, сыхгьы сақәызбаӡом. Уи уара иухараӡамызт, ҳӕыџьегьы амца ҳцәеибакит, асԥычка дшалахәмаруаз абна амца зцәылалаз ахәыцы иеиԥш. Аха уи аркьаҭара аӡәгьы ҳахьымӡаӡеит, ишџьаҳшьоз, ишлакәаҳшьоз, харантәи ҳахьыԥшуаз ишаҳгәаԥхоз, нас аагәахара ианналага ҳанацәымшәа, ианҳацрас, иара шакәыз ҳдырит, аха усҟан ҳзахьӡомызт. Анасыԥгьы арамҵан, ҿыц ирхны икажьыз аҭәа афӕы хааиԥш, ишааигәахахьаз збон.

…Хыхь аԥша злахәмаруаз араҵла амахәқәа анеинҟьалак икаԥсон абҕьқәа, иҳақәԥсон, ихааӡа ҳгәы ҳазмыргоз абжьы ссиркәа рхылҵуан. Сара аӕныҟагьы сгәы ҭынчӡамызт, аеҳәаҿ аӕы еиларӕынттәын, уигьы ашра иаҿын, аӡы аагатәын, ақалмышь злаҳаркуаз абанкақәа ӡәӡәатәын, ашымҳа ԥыхтәын, ахьурӡы кнаҳатәын. Саб иаҳәшьагьы ақалақь ахьтә лаара митәык агмызт, уигьы илԥылатәын, леидарақәа лыцаагатәын. Аха урҭ зегь наҟ сырнахеит, уажәы-уажәы сыбла ишыхгылозгьы, сгәы шыдмырҭынчуазгьы, макьана анасыԥ салазарц сҭахын. Иҟалап урҭгьы, акрурагьы-акырҳәарагьы насыԥқәазҭгьы, аха уажәтәи са сынасыԥ иаҿы-рԥшны урҭ зегьы хәыцқәан, ирласны иухашҭуан, аԥсыӡқәа андухалак ианеиҵаз изҭаз рыӡҟәыҵәа хәыцқәа шырхашҭуа еиԥш. Баҭал, сара уара узоуп, ҳанасыԥ азоуп, мчыла урҭ аӕын усқәа, саб иаҳәшьа даныҟамыз сызрылымҵуа сызхәаԥуаз, зысхасыршҭуаз. Уара џьара акала угәы уагар ҳәа сшәон, зны-зынла исылымшозгьы уара узы исылсыршон, изхыԥатәы-мызгьы сахыԥон. Аха зегь маӡазар сҭахын, уареи сареи иаҳхымсуа, ԥаӡә ила ихымԥало, еилыргатәыс, лацәажәатәыс имоуа. Уаргьы уи азы убзиан, иҭарӡны иуҵәахуан, аӕныҵҟатәи ахьаа адәахьы уаӕ дахьамырцыркьуа азы ишубо еиԥш, ихараны уареи сареи ҳалаԥш ада лаԥшы иаҿырхасы-рҭамкәа изымнеиуа. Усҟан уара сгәы уладухон, маӡала снеигәырҕьон, ҳаԥхьаҟагьы, ҳара ҳаԥсҭазаараҿ ҳанасыԥ сазхәыцуан. Издыруан уи анасыԥгьы шцәырҵуаз, аха иааигәахоит анысгәахәуаз сгәы аҭӡыӡаара иалагон, ишахәҭоу сзазымхәыцкәа, ак сцәагымхакәа сзаԥымлар ҳәа

сшәаны. Уи аҧылара саргьы ԥныҵҟала сҽазыҟасҵоит, Баҭал, уара сгаӡа хәыҷы, уара иаҳа убылуаз џьушьон, иаҳа амца уцраз џьушьон са саҵкыс. Уи амца саргьы исыцран, саргьы анасыҧ агьама салыхәдамзарц сҭахын, аха ҳаиҧылараҟәа рҿы исынсырҧшӡомызт, иахьынӡасылшоз иуцәызӡон. Ажәакала, сгәы уҭалеит, нас исызгәамҭаӡакәа, уара иуҳәоз ажәаҟәа иара ахаҭа исанаҳәо иалагеит, сгәы уҭатәазшәа, уара уакәызшәа ицәажәоз. Уара зегьы улшон, Баҭал, зныкала сыргәырҕьарагьы, сырҵәыуарагьы, сырччарагьы. Сангәырҕьоз уара анцәа иҟынӡа ухазгалон, нас гәаныла умҵаныҳәара салагон, уара уакәушәа зегьы зшо, зегьы знапаҿы иҟоу, сынасыҧгьы уамеигӡарц, ухы саҭәаушьарц. Санҵәыуозгьы унцәан, усҟангьы анасыҧ, аразҟы уара унапаҿы иукын, сгәы сахаҧужәошәа, смыргәаҟкәа исумҭарц уҭахушәа збон. Аха нас сурччон, скьатеиах ҧуҵәон, иумыӡбоз иҟааз уара, исоуҳәон аҧсҭҳәаҟәаҵәҟьа кәашацәоушәа, аха аӡҕабцәа реиҧш иҧхашьаны, аӡәи-аӡәи шынеицәхасуа, аҟәлара шырзымгәаҕьуа, адыдмацәыс адаул ду ишаслак, аӡәгьы изымҧшыкәа аҷкәынцәа еилҟьаҟәа реиҧш аҟәыршԥҟәа шааҟәлоз, иагьшыкәашоз, рнапгьы шеинырҟьоз. Ашьхаҟәагьы ҷкәынцәа ҧхашьаԥцәоушәа, иаагылазар адәы ҧшӡаҟәа иреиҽырбошәа, адәҟәагьы урҭ бзиа ирбоит, аха ашьхаҟәа шьаҿак ҟаҵаны дара рахь иахьзымнеиуа азы дара раҧхьа ак рымҳәошәа, ак рҳәаанӡа ҳәа иҧшуеит. Урҭ алакә хәыҷҟәа уара убриаҟара уҧсы рхаҵаны иуҳәон, саргьы уа уаҳаҭыраз мацара рыгәрагара салагон, шаҟа сдырччоз, шаҟа рыгәра згоз аҟара, убриаҟара ирласны уара аҿыцҟәа ухәыцуан. Алакәҟәа ирыҭроушәа уара угәы, аха урҭ анырацәахалак абзиабара сахыбаауа салагон сара, уи аҭыҧ маҷны иазынужьызшәа угәаҿы, алакәҟәа иаҳа ируҭазшәа. Аха уи усҟан мацара акәын, нас сгәаанагара ирласны сахьхәуан, агәра згон абзиабара иаҳа ишырацәаз угәаҿы, аҟәараҵкыс амшын иаҳа ишырацәоу еиҧш адунеиаҿ. Уара саҭоумҵан, Баҭал, ус сгәы иахьаанагаз азы, уара сеилкаа. Сымш, уара ахаангьы уҽыргәаҧны уҽыҟоумҵацызт, ахәыҷы иҿы ухәыҷын, аду иҿгьы ахӡыргара уацәыҧхашьон, иуҭахӡамызт. Иуеиҳабу есымша аҿа иуҭалар иҭахын, ианажьтәымзаргьы ианаужьуан, избанзар, ибзиараҟәеи ицәгьараҟәеи еидшәалан урызхәыцуан. Ибзиараҟәа анеиҳахалак еибаургар ауеит уҳәон, амала жәытә ҧҟарала: ашә хәыҷны абысҭа рдуны! Сара издыруан уара сан лаҳәшьа Татагьы дыцьбарацәоуп ҳәа агәаанагара шумаз. Уа саргьы суҟәшаҳаҭуп, уи илыгуп аҧҳәыс лҟазшьа хаа, анцәа аҟазшьаҟәа анишоз, аҳәса ртәы анизымха, хаҵа џьбарак итәы иамхалыҭазшәа! Аха уи сара сылныӡбаӡом, дара лашьцәеи лаҳәшьцәеи шхәыҷҟәаз рани раби анҧсы, хԥеишьцәеи, ҧшьԥеиҳәшьцәеи, лара дреиҳабын азы, аҕәыцәмаҟьа иҟәылхит, илааӡеит. Нас урҭ зегьы џьара насыҧк рлахьынҵа ианылаанӡа лара дцәыҵасуан, зегьы дрыхьӡар акәын, зегьы рҭыҧ иҟәылҵар акәын, мамзар лара лгәы рҭынчны лхы дзашьҭаломызт. Урҭ ауадаԥраҟәа данрылҵ, лаҳәшьцәа хаҵа ианца, лашьцәа ҧҳәыс данаарга, ларгьы лхәы ҭалмыжьларц лҭаххеит, дагьцеит хаҵа. Аха уи лхаҵа рацәак дызлывамгылеит, дҭахеит аибашьраҿы, хшарагьы лцәа даламшәеит. Убарҭ зегьы иаҳа лгәы ааигәаны икыдырҵеит, ддырааҧсеит, ддыркареит.

Саргьы ашкол саналга, аинститут санызҭамла, ҽаанынӡа слывагыларц сҭаххеит, лыжәҩа аԥсы азыршьаша еидарак лымыздарц, лыԥсы лсыргарц. Баҭал, уара сҟәыш ҷкәын, даҭоумҵан убригьы, иҟалап угәы зырхәанчаша џьара жәахьанҭак уалҳәаахьазар. Уара уҷкәынан, уи ирласны иухашҭуан, уаиааиуан, аха лара аҭак анламхаҳәалак леидарақәа ирыцымлоз. Сара исҭахӡам уи дахьиашамгьы аалҿаркларц, уи лара лхала нас лцәа иалашәоит, даргәаҟуеит, адырҩаҽынгьы уи ауп лылахь зеиқәыло. Уара урҭ зегьы еилымкаауази, Баҭал, иуныруази, арахь иумҳәозаргьы. Уи ауп аус злоу, иуныруан, уара уҟазшьа аџьыка алауԥсар иҵаахо, ашьақар алауԥсар ихаахо иҟамызт, уҟазшьа уҟазшьан, уара иуцихьан, иутәын. Амала угәы иаанамгааит саргьы сухыбааӡомызт ҳәа. Иҟан ахыбаарагьы маҷк, аха уи наҟ инаскьаганы сгәахьы иҵәахын, уара улаԥш ахьымнеиуаз, гәҩара ахьумоуаз. Уара уҷкәынан нас ишԥа, ҽаӡә бзиа дшубогьы, аӡгабцәа уанрылахалак, асааҭ умгаҵан аӡы уӡаалар ишҭало иаҩызоуп, рыччаԥшь угәаҿы имнеир ауӡом. Угәы иаанамгааит саргьы усҟан схы угәааласыршәарц уаԥхьа сиасуан, ма ак сҭахушәа шәыкласс сыҩналон ҳәа. Аха сара издыруан уара аӡәгьы лҿы ус шумамыз, ҩ-жьак шумкуаз. Амала, иуцәызӡаӡом урҭ уанрылагылаз иаҳагьы сгәы уахәон, ирбар сҭахын уара ушразыз, ушҟәышыз, алаф хааӡа ишуҳәоз.

«Уи сара стәы иоуп, шәара шәыблақәа дрызхыхӡом, баша, башаӡа!» Аха уара кыраамҭа урыдгылаӡомызт, са избон уанаарывагылалак дара шгәырґьоз, рхы-рҿқәа лашарак шрықәлоз, зны сгәы уздухон, зны сухыбаауан, нас уаргьы дара урылагыланаҵ ахәаҽра уаҿызшәа схы агәра асыргон. Исхарои, Баҭал, сгәы ууршьцылахьан, угухьаа иагон, са схаҭа сыҽсырҭынчырц анысҭахызгьы, аквариум иҭоу аԥсызқәа асаркьа ишкыдсыло еиԥш, уажәақәа сгәы инахьысуан: «Бара сыԥсы быцуп», «бызгәхьаазгоит», «иҟалап сеилагар ба быда». Урҭ уара аӡәгьы илоумҳәаӡацызт са сыдагьы, санырзызырҩуазгьы избон иҿыц-ҿыцӡа угәаҿынтә ишаауаз, аԥхарра шрыҵаз. Урҭ сара рыԥхарра еилыскааит ишҿыцыз, убас ихааӡа иумҳәазҭгьы усҟан угәра згаӡомызт, ҽаӡәгьы илоуҳәаахьаз џьысшьон. Уара усҟан амца уахагылазшәа уҟаԥшьхеит, угәы иҭаз зегьы узымҳәаӡеит. Саргьы уаҳа сҭахӡамызт иуҳәарц иуҭахыз еилыскаарц азы, уи сызхон, уи иснаҭоз агәырґьара зегьы ирцәыҵәахны изгон, нас аҩны саннеилак, кыраамҭа ауаҭах ашә ааркны, уаҩы сахьимбоз стәаны азхәыцра салагон. Усҟан сара гәаныла урҭ зегьы рҭаккәа ҟасҵон, иҟалап уара угәы хыҭхыҭуа урзыԥшызҭгьы, аха рҳәара цәгьан, угәы иаанамгааит сара ус усыргәаҟырц сҭахны аԥшра уқәсыршәазшәа. Насгьы сара уара имаҷны уздыруан, ааигәара исзымҳаит, уҟазшьақәа, ухьаақәа зеиԥшраз сыздыруамызт, срылахәымызт. Амала, агәра згон ақалақь ҷкәын, ақыҭа ҷкәын ҳәа ишеилыхтәымыз, аламыс зцәызуаз ицәызуан усгьы, абри уара иутәума ҳәа чабраҵас ишьҭыхны аӡәгьы иирқӡомызт. Убри азоуп, Баҭал, сара сҟынтә уззыԥшыз ирласынгьы изумаҳаз, уара сгәаҿы узлааиуаз амҩала саргьы уа угәаҿы снеир акәын. Насгьы разҟыс иҟаз, уи амҩа уаргьы саргьы аӡәгьы ҳанымлаӡацызт, амҩахыҵырҭақәа ахьаҳзымдыруаз азы ҳзеи-

бажьаӡомызт. Уаҟа агәқәа ракәын зыгәра гатәыз, ҳзыԥхьахьаз абзиабаратә романқәа ирзеиҭаҳәаӡомызт абзиабара закәыҵәҟьоу, иҳарҳәаӡомызт ианаҳзааиуаз, аӡиас аԥсызқәа ишранамҳәо еиԥш аӡы леиран ианыҟоу. Нас ҳгәыҳәеанӡамкәа ҳашьҭнахит, уи ус иахьыҟалаз иаҳагьы еиҕьын, избанзар, са саԥхьа ишьҭаз уск изакәызаалак аказы аҽазыҟаҵара есымша исцәымҕын. Сгәысеанӡамкәа ауп бзиа ушсамхабаз, Баҭал! Нас иџьасшьеит, уара сыԥсҭазаараҿы уажәраанӡа уахьцәырымҵыцыз, сгәы исанаҳәон уара схәыцаахыс сывараҿ џьара иааигәаны угылазшәа, еицҳазҳауазшәа, уимоу, иҵегь санмацыз ақалақь аҟны амшын ҭалара ҳанцоз уаргьы уҳацызшәа, аӡсашьа анаҳҭцоз иҳацуҭцозшәа. Нас иҵегь уанеиҳахагьы сывараҿ уахьгылаз исызҳацыԥхьаӡа иузҳауан, сыхцә ацахаҟаԥшькәа алаҵаны ашкол ахь сандәықәла уаргьы ушәыра хәыцы шьҭыхны удәықәлеит, амел шкәакәа шьҭыхны акласс ҕәаҿы анбанқәа ҭухит. Аха уи сара исызгәаҭаӡомызт, сцәа иалашәаӡомызт, арахь ухәыцаахыс уара сара сахь аара уаҿын, саргьы уара уахь снеиуан, ашкол аҿы ҳаноурыжьлак ҳаҩнқәа ҳхы рықәкны ҳшаауаз еиԥш. Ҳанеиқәшәагьы, хымԥада, бзиа ҳаибабар акәын, избанзар, уазхәыци, Баҭал, уара са сахь амҩа уқәлеижьҭеи иҵуаз. Уии уии рыбжьара шаҟа қәа, шаҟа сы, шаҟа ааԥны? Шаҟантә ишәҭи ашәҭқәа, шаҟа еишьҭааз еихьымӡо амреи амзеи. Урҭ зегь ҳашдыршанхоз иҳамбаӡакәа ҳхәыцра ҳтысит, нас иааиуан арԥысра, аҭыԥҳара, убарҭ ашықәсқәагьы ирҭыстәын.

Усҟан аамҭа ааҭгылеит. Нас иабанӡацоз уигьы, адәыҕбақәа реиԥш, иамоуп ааҭгыларақәа, ауаа ахьақәҵуа, иахьақәло, иахьеибаԥшаауа, наӡаӡа иахьеиԥырҵуа. Усҟан адәы иқәсуа уи «аихамҩа» адәыҕба ықәгылоуп, ауаа зынӡаск хьаас иамаӡамшәа, рынасыԥқәа рныҟәгара агәы ақәыԥҵәазшәа, нас ашьацаагага анаулак, аихамҩа анышьҭанаҵалак, арҵәааҳәа атрышә иасны идәықәлоит. Ауаагьы иахьынӡарылшо иҩны иашьҭалоит, зынасыԥ зызҭагалои изызҭамгалои еиҟараны.

Зны-зынла, Баҭал, абраҟа усзыԥшны утәоушәа схы агәра асыргоит. Нас гәанылагьы узгәаара салагоит, абри зегьы иахьырҿырхасҭаныз еиԥыларҭас изалихи ҳәа, уаҳа ҭыԥ изымԥшааӡеи ҳәа. Аха уара ҿуҭӡом, уи уҿымҭрала иуҳәарц уҭахушәа ҳеанбанӡаҳҵәахуеи, уажәшьҭа изҭахугьы ҳаибааит, уаҩгьы даҳԥырхагамхааит ҳәа. Уаҩ даҳԥырхагаӡам, Баҭал, уара урзымхәыцын урҭ абзиабара згәы иҭамлац, иҟалоит нас зны игәианны иарԥхаргьы, усҟан еилыркаап, ирбап. Уанӡа урҭ игәаҕьны ирҳәалааит ирҭаху, уазхәыци, урҭ шаҟа рылшар ауа, знык аиреи аԥсреи анырҕәаҕь. Уи ҳаҟәыҵып, уи аҵкыс зны иузеиҭасҳәап ҳа ҳахь ааԥын ааира ишаҿу, анапы назхьысуа аҵлақәа зегьы шышәҭуа. Аӡиасқәагьы макьана рыԥсы ҭоуп, иҭабар ҳәа ишәоушәа, иааҟәымҵӡакәа ашьхақәа асы ырӡыҭны ирзылбаарышьҭуеит, уара арра уахьыҟаз сухашҭыр ҳәа сшәаны ашәҟәқәа шузынасышьҭуаз еиԥш. Ажәҩангьы зны-зынла анаҟә хылалоит, аха абжеиҳан ицқьоуп, аԥсҭҳәақәагьы наҟ акалҭқәа рахь мпахьшьҵас икнаҳауп. Иацы сиасны санаауаз уашьа дцәаҕәон, адгьыл иахьынӡаҭахыз аӡы ажәит, уажәшьҭа

ацәқәагьы џьабаада иргоит, амала ари ахкаара шықәсык аҟара аҧсы аршьатәуп, иааҧсеит, иҳәеит. Адгьылгьы ааҧсозаап, Баҭал, сара ацәаӷәара-ан ацәқәеи ауааи рымацара ракәыз џьысшьон иааҧсоз. Уи аҧсшьарагьы шықәсык, ꙩышықәса аҭахызаап, иааиҧмырҟьаӡакәа кыраамҭа аҽаꙩра анҭуга, мамзар ахыза ҵаӷа ахьҭа шалсуа еиҧш ааҧсара алсуазаап. Уашьа идырууеит уи аҧсы шаршьатәу, уара дуеиҵбуп, аха. Иахьа зегьы ахаара рыҟәнуп, саргьы сгәырӷьоит, Баҭал, уаргьы угәырӷьала. Ҽакгьы уасҳәоит, амала уӡырꙩла ибзианы, сара издырууеит уи уара угәы ишахәо. Иахьа ашьжьымҭан аӡы шаазгоз агәашә аасыртырц ауедра анаасыргыла – сцәа далашәеит! Уи ишьапышьҭыбжь саҳаит сара, шьаҿа хәыҷык ҟаиҵазшәа, аха аилыргара цәгьаны…

«Шьазина, ажәꙩан салалоит, Шьазина!»

Уаагыл зны, Баҭал, зны цқьа исырҳәа, уи акалашәа иҟалеит агәынкыларагьы цәгьаны, аҳәарагьы цәгьаны. Амала, сара издырит уи иара шиакәыз, уара уансыцәаца, сара есымша маӡала сзызхәыцуаз, уара утәы, уҷкәын! Уи ихы сирдырит, иаргьы џьара дшыҟаз, аҧсҭазаара ахьалаго дышгылаз… Сара сгәырӷьон, слымҳақәа кыдысҵахит, аха уи знык акәын сара адырра сиҭарц аниҭахыз, нас ишьапышьҭыбжь имыргаӡеит. Нас сышнеиуаз сааҭгылан, ҵәҵәабжьык сазыӡырꙩуазшәа, сцәа-сжьы азыӡрꙩра салагон. Аха уинахыс раҧхьатәи абжьы аꙩыза уаҳа исмаҳаӡеит, амала, сꙩашьо џьумшьан, уи иара иакәын, уара умсааит иара шиакәыз. Ахәыҷы, уара утәы, Баҭал, уара!

«Шьазина, аҵеи диуеит, аҵеи, бгәырӷьала!»

Сышҧамгәырӷьо, Баҭал, уи акәымзи уаргьы иуҭахыз. Мшәан, уара узыргәырӷьоз, уара угәы шьҭызхуаз сара знықыр мап ацәыскхьазма? Уи акәымзи сзышьҭаз, уара иуҳәоз, уара иууаз мацара. Насгьы уи сара шаҟа дыстәу аҟара убриаҟара уаргьы дутәуп. Баҭал иҧа дшыкәашаз рҳәап, дшышәаҳәаз рҳәап, дышҽыжәлаз рҳәап. Иҟалап усҟан сара зынӡа сырхашҭыргьы, уара ухьӡ мацара акәхап ирҿакхо. Уи сара усҟан иаҳагьы сеигәырӷьап, аӡә дсызҵааргьы иабгьы ус акәын дшыҟаз, иаб итәы ицәымӡит сҳәап. Нас ишҧа, уаҳа ишҧасҳәо, уара ус акәын ушыздыруаз сара. Есымшагьы уласын, Тата илҳәалоит еиҧш, умцаҧшьын, алаф уҿан, уҟәышын, уагьыкәашон, амала аҽы уақәтәоу усымбацызт, аха убраҟагьы ухәы ҭаумыжьуазар акәхарын. Уҷкәынгьы уара уеиҧш ауп дызбарц шысҭаху!

Дауны – дгаргалашьымкәа,
Дкьаҿны – дпалтыҟсамкәа,
Деиқәаны – дсамсалымкәа,
Даҧшьны – дуарцеимкәа.

Баша уагьамырччан! Уи сара акгьы игсыжьӡом, баҩлашалеи ҵысхшлеи дсызмырчаргьы. Аус злоу дуаҩыз, есымша абзиара дашьҭаз, иҩыза игәырҩа ицеиҩишартә дыҟаз, егьырҭ зегьы нас дара рхала иҟалоит. Аиеи нас, дара рхала изыҟалари иара иҟаимҵо, иара агәабзиара аниоу зегьы дырхьымӡо, инапаҿы иааимго. Уара уҟанаҵ узыхьӡаз ҟаимҵеи, аӡәыр идужьлама? Убра уахьыҟазгьы дгьылк ухьчон, адгьылгьы анасыҧ иаҩызоуп, изман иззымыхьчо ыҟоуп, ирыцхраатәуп рымацара рымч ақәымхонаҵы. Мшәан, адгьыл знықыр иахаштҳьоума ауаҩ иҳалалра, ауаҩгьы изихьчо, дзықәаарыхуа, нас ианааҧсалакгьы аҧсы заиршьо убри азами. Урҭқәа зегьы иеиликаауа дҟамлои уи уҷкәын, убри ауп са исҭахугьы. Сара анра сызныҟәымго џьумшьааит, уара сгаӡа хәыҷы, усзыӡырҩи, са сакәым, амшәҵәҟьа аҧацәа ааӡоит, аныҟәашьа, акрыфашьа, гызмалрыла аҕычшьа инаркны зегьы днарҵоит. Саргьы исмырҵари нас ауаҩра иаҭаху зегьы, са сырҵара иҭахума, иара ихалагьы имҵо, имбо ауаа бзиақәа иҟарҵо, ирҳәауа. Ус схәеит ҳәа, ауаҩра рҵаӡом, ауаҩра рылалоит, аха иламло нас иаргьы. Угәы иаанагеи, мшәан, иаби иани ирҧхашьап ҳәа уҟоума?

«Шьазина, бара бҟәышцәахеит».

Мап, Баҭал, сара сгәы иҭоу ауп исҳәо, сымгәырҕьои, аҵеи даниуа ишҧаҟарҵо нас имгәырҕьакәа. (Сылаҕырӡқәа уара усгьы иубаӡом.) Ҧытрак ашьҭахь ахысбыжькқәагьы гозар акәхап, аҳабла ирылаҩып, Баҭал, аҵеи диоуит, шәлеи ачарахь ҳәа. Амала дыӡҕабхаргьы ҟалоит ус схәеит ҳәа! Уи цәгьоума, аӡҕаб лами ашәҭ еиҧш иаҳагьы уашҭа зырҧшӡо. Лыхцәы аҧарҧалыкькқәа алатәаазшәа абарфын цахақәа алаҵаны ашкол ахь дсышьҭлап. Нас аӡҕабгьы даныбзиаха аҷкәынцәа бааҧсқәа хҩык дрыҧсами. Шәара ҳа ҳауп ҳәа мацара шәыҟоуп ахацәа, адунеи шәа шәыжәҩа иқәгылоушәа, шәа шәыла зегьы рыҧсы ҭоушәа! Иҟалап ус акәзаргьы, сара уа ула сыҧсы ҭамзи, иагьҭами. Зны-зынла сазхәыцлоит уара уи ашкол аҿы аҵара умҵозҭгьы сара схы злақәыскуааз ҳәа. Усҟан иҟаларын даҽа лахьынҵак, даҽа мҩакы. Аха сара издыруеит урҭ амҩақәа зегьы акы сгәы азҭаны сшанымлоз, сырныларгьы аимдара салагон, уара узбаанӡа. Усымҧшааи, Баҭал, уабанӡацои, са сылаҧш иагьа иҧхашьазаргьы, иагьа маӡала иушьҭазаргьы уара уахьыҟаз адыруан. Иҟалап уажәгьы хара усыцәцаз џьушьазар, уа иаҳагьы имариоуп анеира, амала макьана уақәымгәыҕын, сызхара угәы ҧызжәашт, усырҧшышт. Избанзар, арахь уаныҟаз аҧшра уқәысмыршәаӡацызт, ҳаиҧыларақәа рҿы есымша уа уаҧхьагьы са снеиуан, уара уакәын зны-зынла иагхалозгьы. Сара аӡҕаб лныҟәгыла-аакәгыларақәеи аҷкәын мыцхәы ихоужьра ахьаҭахыми ахьагсыжьуаз ыҟан. Урҭ зегьы уажәы ара иухҭызгашт, уаҳа егьсылымшаргьы, ҧыҭк аҧшра уқәсыршәап! (Ах сгәы, исурҳәақәо закәузеи, излаулаӡозеи?) Ҳара абџьар зкымгьы, арра иҟам ҳмеибашьуа џьушьоума, мамзаргьы иҳахьчо ҳамамкәа ҳаҟоума? Ҳаламыс, ҳапату, ҳауаҩра. Урҭ абыржәы инаркны ауп иаҳагьы рыхьчара анаҭаху, ианрыцклаҧштәу. Уи сара издыруеит, исымдыркәа нас

ишԥа, арҭ амҩақәа алаӷәым хәыҷқәа реиԥш иагьаӡьара иагьа шәарҭара рыҵоуп. Урҭ зегьы урхамԥалакәа, иахьынӡауа ураҩсллароуп, уцалароуп. Уара уаныҟаз зегь дәыԥшӡан, имариан, уимоу убриаҟара уқәгәыӷра салагеит, сара сзыҳәан зны-зынла уара ухәыцуан. Избанзар, сгәы уҭатәазшәа иудыруан са исҭахыз зегьы, сзызхәыцуаз зегьы. Зегьы уара урылахәызар сҭахын, мшәан, са сзыҳәан уара унахәашьмызт уаахәашьмызт, исумырҳәар умуазар, уара са схаҵа уакәын! Сара ари ажәа уара уаҟара бзиа избон, уашьҭан зны сҩызцәеи сареи ҳанааиқәшәоз сгәы уздуны ирасҳәалар сҭахын, абри сара схаҵа иоуп, шәеибадыруаз ҳәа, ма лыгажәык автобус ааҭалар, уицхраар, дҭоугалар, уҭыԥаҿ дуртәаар, гәаныла иасҳәон уи сара схаҵа иоуп ҳәа, мамзаргьы сҭаацәа рҿы ҳаннеилак, саб саисны дыскуан схаҵа дсыцны смааи, шәааӡом, шәааӡом шуҳәоз, иаҳзушьуеи уаха ҳәа. Нас ауха сан лааигәа сахьышьҭаз илзеиҭасҳәарын уара узакәыз, аламыс шумаз, ахаан сгәы сшаумыргацыз, сара уара уҿы анасыԥ шсыгмыз. Сангьы лацәааихьшь ҟамҵаӡакәа аҵх агәазынӡа дысзызырҩларын. Иласҳәарын, санхәа, уара уан, са сзы дшыбзиаз, аусурахь санцоз есымша ахәыҷқәа лара иаалыджьылан сышцоз, рыгәшәа кны ишылааӡо. Сабхәа дышуаҩ бзиоу, иԥхәыси сареи имаҵурҭа шҳаибамҭо. Сабхәандацәа аҩыџьагьы аҵаракәа ишырҭоу, нас сабшала ианааилак ҳреигәырӷьан уаргьы саргьы аԥаракәа шраҳҭо. Уазхәыци, усҟан шаҟа исеигәырӷьарыз сҭаацәа, Баҭал?! Аха уи зегьы сара уара иуаҽԥнысҳәарц акәӡам исҭаху, ус анасыԥ ахаара саназгәаҳәуа, агьама збарц анысҭаху, уареи сареи ҳаицынхозшәа, ҳаицынҵуашәа азхәыцра салагоит. Уи убриаҟара сҽасыршьцылахьеит, сшазхәыцуа мацара амцхә санагәыланахалалак сааԥсаны саалҵуеит, иааҳныҟәазеи уареи сареи, мамзаргьы ачараҿ ҳахьыҟаз иааҳкәашазеи ҳәа иџьашьо.

«Шьазина, саргьы бысзымхәыцын, уарҭ ҽаӡәгьы, бара макьана бзымгара дазусҭада?»

Ах, Баҭал, уара сгаӡа хәыҷы, уара ушысхагылоу, уара хаҵас ушсымоу, нас ҽаӡәы сишьҭалома сара. Уи ҽазнык ажәоуп ҳәа иануҳәа сузгәаауеит, даҽа ԥыҭракгьы арахь сықәларым нас. Ма ииран иҟоу уԥа уизхәыцыр, уа ухьӡ зху, ушьа злоу, дсыҵарԥало тәымк иҩны. Уи шьҭа уаҳа иуҳәаӡом, уалацәажәаӡом, усами? Уиаҵкыс усзыӡырҩлеи арахь, жәаха сахьнықәиаз, изыӡбаз узеиҭасҳәап. Уареи сареи аеҳәаҿ амаҷар аҵхны аҩцараҿы аҳаԥшьа аҭаҭәара ҳшаҿыз, саб иаҳәшьа Тата ашҭа дааҭалеит. Уи лара иламҳәаӡакәа уара сахьуццаз азы дгәааны дыҟан, сылбаӡомызт, аӡы шцара дцааит ҳәа дсышьҭашәихьан, уажәы шәашҭа данааҭала, дџьаҳшьеит ҳҩыџьегьы. Арахь аҩны уареи сареи ҳада уаҩ дахӡамызт. Ус дшааиуаз, ашҭа агәҭа ааиҩылшахьан еиԥш, са санылба лхы-лҿы ааихаччеит. Нас бзиарак ишатәыз ҳдырит азы, уаргьы саргьы, ҳҩыџьегьы ҳаԥсқәа ааҭалеит.

– Сара кацәа, ба бсымбар сгәы иауазма?!

– Тата, сылақәа ирбо сызхаҵом!

– Сара зҿы анышә нақәырԥсаша, ба бынасыԥ самеигәырӷьакәа саҟахзу, аха иахьа-уаҵәы ҳәа саауан.

– Тата, абар иара…

– Унан, уара ухаҵкы-уԥсаҵкы, уара акыр ухьшазар сара аҭакәажә сагааит! Ари ҳара ҳаԥшқа шәара шәыҩнаҭа ишахәҭоу илызныҟәгар! Анцәа шәеиԥҵумырхан, нан, шәҩыџьагьы, шәарҭ ажәҵысқәа, амаалыққьқәа.

Нас аҩныҟа днаҳгеит Тата. Сара ахьурӡы кнасҳаит, уара уааикәҟьашан акәты ушьит, ҩыџьа агәыла ҳәсақәа ааугеит, илыдҳартәалан, пату лықәҵара ҳалагеит. Тата, ани сара с-Тата, уажә дызбазшәа слеигәырҕьон, мышк жәантә исацәҳауаз, нас сзыргәыбзыҕуаз, шьыжь ирласны санымгылалак инасхатәаны агарашәа аҳәара иалагоз, алакә ссирқәа сзеиҭазҳәоз. Издыргәышьон уи са санлыцәца лымацара дшынхоз, аха лара илҳәан еиԥш, акәҷарақәа ыҵалкыр ауан акәымзар, са сылзыҵакуамызт. Уажәгьы дшыцәҳахьазгьы, дшаҕхьазгьы, зегьакоуп сыгәхьаалгеит, схаҵеи сареи днаҳҿаԥшыр лҭаххеит. Усауп ишадыруа! Даҭазҵодаз уи ак лҳәеит ҳәа, ак луит ҳәа, сҭаацәа раҵкыс бзиа избоз, зџьабаа цәгьаз, сара с-Тата.

– Иа, абри аҩнаҭаҿы ҿыц еиднагалаз, амреи амзеи реиԥш еидажәло, быжьҩы хьырԥари быжьҩы ҭыԥҳацәеи рхылҵуа, урҭ ирыхшогьы ашҭа иқәу ашьацеиԥш ирацәахо, жәларыкны иҿио, абри сара ицәажәо аҭакәажә исҳәо заҳауагьы измаҳауагьы ргарашәа аҳәареи, ргара арҵысреи рыда хьаа анцәа иримҭаит. Абри аҿамаҿа сынтәа иҭашәҭәогьы шәара шәчараз, шәгәырҕьараз, аныхырҭа шәҭаацәа насыԥс анцәа ириҭаит. Егьирахь, шәара акыр шәыхьшазар, сара аҭакәажәажә зызхара зфахьоу, зызхара згахьоу снаманыҳәахааит!

«Анцәа ибҟәырхуп» сҳәеит гәаныла сара. Усҟан еиԥш ахаан дгәырҕьо дсымбацызт Тата. Зегь хылҩон, зегь ашша рхьылшьуан, лара лызхара насыԥ лбахьоушәа, лызхара лгахьоушәа ари адунеи аҿы, арахь џьабаамзар бзабаа лымбацызт. Лынасыԥгьы лызхара дамыргәырҕьаӡацызт, насгьы иаразнак илыцәцеит, ирласны иҵыҩруа ашьаҵатә еиԥш, дзаламныҟәаӡакәа, лызхара илзымбаӡакәа. Уажә уареи сареи ҳалныҳәоит ахаҵа ҟазшьа змоу, иагьыџьбароу, иагьҟәымшәышәу с-Тата.

Нас абахә аҟынӡа днаскьаҳгеит ҳҩыџьагьы. Аха уара уԥхашьон, умаҳәымзи, лареи сареи ҳакәын зызхара ицәажәоз. Избанзар, ҳагәхьаайбаган ҳаҟан, Баҭал! Нас ҿаалҭит уи, анцәа иџьшьоуп уажәтәи аҷкәынцәа анкьеиԥш абз змоу ахылԥақәа ахьныҟәрымго, мамзар сымаҳә хәыҷ ублақәа сызларҭаԥшуааз ҳәа. Уара ууаԥхашьеит, ухгьы аалаурҟәит, сара ус лыжәҩахыр схы надысҵеит, урҭ ублақәа раҟара ларгьы бзиа дшызбоз лхасмыршҭырц. Аҵыхәтәан данаҳԥырҵуаз инеимда-ааимданы ҳгәыдылкылеит, «абри уара, абри бара» лҳәаахит, ҳахәқәа ашәқәа ргәылалҵозшәа с-Тата раз.

Нас абахә днахысны ахықә даҵәахаанӡагьы ҳалзыԥшуан ҳара, блала ҳааҟәымҵӡакәа ҳҩыџьегь лыҳәара ҳаҿын, баагыл, аҿа ԥытрак бмыццакын, ҳазхара бааигәа ҳгылазарц ҳҭахуп ҳәа, ларгьы ҳгәы иҭалҵаз агәыбылра, уи иацу ахаара ирласны иаҳцәынҵәар ҳәа дшәаны, уажәы-уажәы даатгыланы лнапы лҟьон, лыбжьгьы аҳауа ималышәшәо ақәаԥсатеиԥш, шәхаҵкы-шәыԥсаҵкы, сара адунеи хысфаауама шьҭа, са сцааит ҳәа.

Баҭал, уара алакә хәыҷқәа ҳашгылаз аттаҳәа иухәыцуан, саргьы умбо, ҳаибагазҭгьы ҳшыҟалалашаз, насыԥла ҳшеицынхашаз азхәыцра салагеит. Урҭ еиқәсыршәалап, срызхәыцлап, шаҟа уӡбар ауа удыруоу аԥсҭазаараҿгьы иҟамлаша, иулымшаша. Аха иҳалымшаҵәҟьо шамаха акгьы схәыцӡом сара, избанзар, нас урҭ зегьы сгәы рыхшәаара иалагоит, иҟамло ахь ииасуеит. Сара иҟало, уара усывагылазар ҳахьцоз, ҳахьааuаз, иаҳхәоз, иааuаз, иҳалшаша рымацара роуп сзызхәыцуа, исҭаху. Уиами аԥсҭазаарагьы, есымша имыцхәцәамкәа, иахьынӡаузхо мацара уманы. Усҟан иаҳа ухгьы, уцәеи-ужьгьы ушеибаку аус ууеит, анасыԥгьы уара иузхартә мацара, акәҷар зҵаку акалаҭ дара рцәыҵаларҭа-рцәыҵсырҭа мацара иазхартә ишышьҭыху еиԥш! Усырааԥсацәеит иахьак цәажәарыла, уи аҵкыс аца узаазгеит, иагьамоу гәаҭи, шаҟа иссиру убап. Уи егьырҭ ашәырқәа раҵкыс иаҳа аӡы алоуп, иаҳагьы ихааuп. Нас иҟалап аҵәақәагьы, аҳақәа, абҳәақәа, атамақәа. Зегьы раԥхьа усгьы аҳәасақәеи, амышмалеи, ацеи роуп иҟало. Урҭ есымша аԥхьахә зго аҽыԥқәа ирԥызоуп, шықәсыктәи рныҟәараҿы ашәырқәа зегьы рыԥхьа ааԥын ҳашҭа игәырҕьахәха иааҭалоит дара. Ааԥын шааиуа абыҕьқәа рымацара роума, ашәырқәагьы иугәаладыршәозар ами, уаадырҷамҷамыр ами! Аҳыҳ, уажәшьҭа саргьы саамҭа ааит, амра ҭашәеит, уҟаз, абзиараз! Сара уаҵәгьы, уаҵәашьҭахьгьы ара сыҟами, сеиҭаадгылалоит, ҳаибабоит. Уажә, аҵҳа сықәымсӡакәа, ана аӡы сырны сцоит, уара ус ӡнылагьы иҟоуҵалон, ԥхын ҽыкәабанынӡа аҟәандахара иагу еилукаарц уҭахушәа. Ус уара бзиа иахьубоз азы мацара саргьы шьапыла сыруеит, нас уаҵәы иуасҳәап шьҭа аӡҭалара ауоу иамуоу...

ДШЫЦҚЬАЗ ДҬАХЕИТ

Усҟан Аҟәа, амза атыԥ ианакуа еиԥш, иакәшан иркхьан ақырҭуа гвардееццәа. Ԥсыуа ԥнаҭацыԥхьаӡа зехьынџьара инеиуан, џьара абџьар иашьҭоушәа, џьара аԥсуа еибашьцәа ирышьҭоушәа, џьарах, Қырҭтәыла акзаара ҵызшәаауа документқәак рыӡбахә раҳазшәа, ҵхыбжьонла, алаҳәажәқәа реиԥш, иеицрыхәхәа иаакылсуан. Урҭ ус ирҟазшьан, раԥхьа ҵхагәазы аԥнеихагылақәа инеины инарыҵагылон, нас, аламгәа аԥа ҭнашьаартә, ахысра иалагон. Нас зегьы шәаны, аԥенџьырқәа рахьҵәҟьагьы акылԥшра рзымгәаҕьуа рҽанырԥсаҟьалак, дара иҟарҵо ацәгьара ркомендатурахь игәаҕны уаԥы изнамго (ирҳәаргьы аӡәыр дцәырҵуазма, аха), иеиҭазҳәаша уаԥ данырымбалак, ҭынч иззааиз ауаа «ррыцҟьара» иналагон!

Аха... урҭқәа зегьы акы иеиԥшым уажә ишәзеиҭаххәарц иаҳҭаху аҳҭыс. Ари ҟалеит ианар мза анҵәамҭазы, Шеварднаӡе ируааи ахьҭеи ирыцәшәаны уаԥԥсы шамахак адәахьы дандәылымҵуаз аамҭаз. Цхыбжьонын. Аҳабла ҿыцаҿ иеилагылаз аԥнқәа руак иааҵагылеит танкк. Уи ааишьа злаҟаз ала, уаанӡа шьоук адырра рырҭахьан иахьааишаз, иззааишаз,

насгьы уи аҩны даныҟаз аамҭаз. Лариса раԥхьаҵәҟьа лгәы иаанагеит урҭ ԥареизгара иааит ҳәа. Ус ҟарҵалон ақырҭуа танкистцәа, Аҳабла ҿыц аҿы игылаз аҩнеихагылақәа акы инавагылан ахысра иалагон, Ешыраҟа рхы рханы. Нас, урҭ гәаҭаны ҳара ҳтанкқәагьы наҟынтәи ахысра иалагар, урҭ аҩнеихагылақәа ираахон азы, аҩны иҩназ, дасу илшоз аԥара аaизганы, атанкистцәа ианрырҭалак (ҳара ҳаҩны ԥырхага амҭакәа ҳшәыхьчала ҳәа), уи иҩны инавсны даҽаџьара ԥарарҳара ицон!.. Даҽаџьара, астратегиатә ҵакы ду змаз даҽа ҩнык инавагылон!..

Аха ари атанк ахысрагь иаламгеит, аҩны ишаадгылаҵәҟьаз алашарақәа аарцәеит, абжьгьы ааиқәтәеит. Амала, зегьы иаразнак ргәы ааҭыԥсааит, анкьа ақыҭаҿ, ианхәыч-қәаз, пыжжы ахга абжы амаҵурҭа ианыҩналалак, рыхқәа шыркуаз еиԥш, рыхцәқәа агар ҵасым ҳәа рарымҳәози реиҳабацәа...

«Арҭ аӡәы ишьҭоуп, – Лариса иаразнак лгәы инҭылҳәааит, ихьшәашәаӡа аԥхӡгьы аалықәҭәеит, – ҳгәылацәа агырцәа аӡәы ҳаиҭиит».

Ԥыҭраамҭак атанк аӡәгьы дҭыҵӡомызт, нас, устәи иааԥшны аҩнеихагыла аҟны алашарақәа зегьы шыцәаз анырба, аӡәаӡәала ибџьарԥсараха ԥшьҩык ааҭыҵит.

«Ахәҵәы зықәшәадашь, анаџьалбеит, – Лариса аԥарда аарла иаавҵраан деиҭандәылыԥшит, – ани ҳҵарауаҩ иламкыысындаз рыцҳа. Уи, акыс, агәыхь имоуп, рыбжьқәа рхарззала ишә иасуа иалагар, игәгьы аангылоит. Ҳгәылацәа шәыҟәқәак еиқәдырҽаҽазар акәхап, Қырҭтәыла ашьа зегь алцәцәаан изжәхьоу, аекстремистцәа раԥхьа игылоу иара иоуп ҳәа. Абри Гәдоуҭаҟа длаган дыҟазҭгьы, рыцҳа, уаҳа акы сҭахымызт...»

Агвардееццәа атанк аҩныҵҟа аԥхарра аҟынтәи асы ианнылагыла, иаразнак ахьҭа рылсзар акәхап, руаӡәк акы наидырҵеит. Уи зышә аирккхьаз ртанк деиҭанҭаԥалан, литрак ауатка ааҭигеит. Ҵаҟа ишгылаз иаахдыртлан, инеимдааимдо аҟәырқь-ҟәырқьҳәа ирҿыҵакны иааржәын, аԥаҭлика ыруааӡа иршәны асы иныларыжьит.

«Ишәымжәааит, – лҳәеит Лариса гәаныла, – усгьы иеиқәшәаз уаамызт, ари аныржә, уаха аӡәы иаџьал дырцәгьоит. Анаџьалбеит, даҽазнык ҳара ҳтәқәа Очамчыра алагьы, Гәдоуҭа алагьы издәықәлар, Аҟәа ргон, рҳәеит. Убранӡа ҳаҩнаҟны инхо аԥсуаа акы рмыхьындаз... Аԥсуаа рымацара ракәым, аӡәык–ҩыџьак ракәымзар, дара аурысқәагьы, аерманқәагьы, маҷ рзаарцахьоума?.. Ҳара ҳиааира шәамеигәырӷьеит, ҳтанкқәа Аҟәа ианалалоз, агырқәеи ақырҭқәеи реиԥш ашәҭқәа шәыман шәаҳԥымлеит, ҳахьтәоу, аԥсуа бандитцәа рҟынтә шәахьыҳахьчо ҳхәы ҟаҵаны инажәгом ҳәа, ааӡабҵәҟьа рзааргоит. Даргьы ауасақәа реиԥш, урҭ иахьырҳәо ицо ыҟоуп, аха хәылбыҽхала ианааилак, нас иԥхашьаны аԥсуаа ҳабла изхыԥшылаӡом. Аӡыхь зхәымгаз реиԥш рхы рбоит... Амра рхашы иржуаз аҭабиақәа ирҭажьны нышәк нарықәрыԥсар, иаҳа иԥсра бзиан ҳәа ирыԥхьаӡон...

Атанк иҭыцыз агвардееццәа руатка аныржәгьы имыццакӡеит, нас, ани иаԥхьан ауатка рзаазгаз деиҭарышьҭын, рыцыԥхьаӡа ауарашқәа акака атанк иҭыган ирзааигеит.

«Уа адәқьан ҭагылоума, шәыхәҵәы ықәнахаааитеи?! – Лариса лгәы ааибакит, лҭаҷкәымқәагь аалраҵәеит акыр лылшозшәа. Ҳара ҳҭәқәа Очамчыра, акыц мгьал акәаахьчеиԥш, мчыбжьык анахыҵлак, ианрызԥымҽуагәы ыҟоуп. Аӡаҿы ирԥсаан ирфоит... Уаҳа уаҩ дышәҭахӡамызт, Даур иеиԥш иҟоу ҩыџьаҟа шәықәшәаазҭгьы...»

Лариса Даур ихьӡ лгәы ианааҭашәа, иаҳагьы даашәарӡыӡеит. Уи лыҷкәын иакәын, Гәдоуҭаҟа дшыҟаз аибашьра ианалага, аԥхынтәи амшқәа инадыркны, «Аҟәатәи абаталион» далалан деибашьуан. Уи жәибжь шықәса ракәын ихыҵуаз, аха ажәыларақәа зегьы дрылахәын, ибзиан деибашьуан. Зныкгьы Гәымсҭа дырхьан, аха нас ироуз адҵа ала рышьҭахьҟа ихнымҳәыр ҟамлеит иҩызцәеи иареи. Уи иан лхала Аҟәа далахан дахьыҟаз мацара адагьы, дхәыцаахыс згәыбылра икхьаз иқалақь гәакьа, аҕа импыҵхра уахгьы-ҽынгьы дарҭынчуамызт...

Агвардееццәа даҽазныкгьы жә-еихагылак змаз аҩны иҩагәыдыԥшылеит, уаха зтәы иакыз уҽырхианы уҟаз рҳәозшәа!..

«Анаџьалбеит, анаџьалбеит, Асида лакәымзааит – деиҭаауалуашеит Лариса, – уи, акыс, лашьагьы ҕәҕәала дыхәны Гәдоуҭа дышьҭоуп. Мамзаргьы Арсен иакәу? Аха уи анҭ аурысқәа дҵәахны дрымоуп, иӡбахә аӡәы иҿыҵымшәандаз рыцҳа...»

...Шьҭа ицәаша ыцәеит аныргаахә, даҽазныкгьы деиҭарышьҭит «рҳаԥшьахьы» агвардееццәа ани ирышьҭыз рҩыза. Уи иааигаз ауатка, аҩбатәи аан, зынӡа аӡеиԥш ауп ишрыхәларҭәаз. Аҳәаанырцәтәи чарӡқәакгьы инарыцҳаит.

«Шәхәы аҵәы ахьыршьааит! – Лариса еиҭах лгәы ааибакит, – урҭ, Аҟәа иалахан иҟоу арыцҳацәа рхәы ҳәа иаарышьҭуеит, шәара аҭарпыҿра шәаҿуп! Амгәахь шәызнарҵысааит! Рыхәгьы шәфоит, ирымоу рмал хәыҷгьы жәгоит, нас, амла иаганы рнапы аншәымҵарклак, Ельцин иахь шәца, Ельцин ишәиҭоит ҳәа шәрышьклажьцәоит! Аҳақгьы, агәнаҳагь ыҟоуп, шәара макьана акгьы шәхьымӡацт акәымзар...»

Убри аамҭаз, агвардееццәа ҩыџьа, рыжәҩақәа рнапқәа ааҵеибахын, Лариса дзыҩназ аихагыла аганахь рҿаархеит. Урҭ ԥыҭк инаскьахьеит аныргаахә, егьырҭгьы равтоматқәа аҟәҟәа–аҿҿа аарыхдырган, даара иҕәҕәан бџьарла иеибыҭоу гәыԥк рыкразы инеиуазшәа рҿынархеит. Лариса аҟаԥыҳәа аԥенџьыр днадҵын, ашә дназааигәаахан, аҭӡамц лҽадкылан, аиҩхаа игәыҭҟьа-ԥсыҭҟьаха ибжьатәоу ашьабысҭеиԥш дыԥшын. Дыԥшын, уажәы–уашьҭан лгәыла аҵарауаҩ рыцҳа ишә ианбасуеи, иара ианааимыртлак, аԥҽра иалагар, сыҳәҳәарыма, иҟасҵарызеи ҳәа. Лара лахь иааиуеит ҳәа зынзаҵәыкгьы лгәы иҭамшәацызт, избанзар, уи лыҩны аибашьра иалагеижьҭеи ҩынтә идырҳәхьан, уажәшьҭа иргоз ҳәа акгьы ыҟамызт. Ус, ашьаҿақәа иаҳа-иаҳа иааигәахо мацара, арезина мпыл ашьҭыбжь еиԥш дых-дыххәа зынӡа лышә иазааигәахеит. Урҭ иржәыз шрылсхьаз мҩашьо, инапыршьышьуа, ашә амаа иашьҭалеит, лара иаартны дтәаны дырзыԥшу џьушьап!

– Аԥшәмаԥҳәыс! – руаӡәк ҿиҭит, – даара дыздыруаз аӡә иакәушәа. – Иаарты, башьцәа ҳауп иааз! Раԥхьа Аҟәа зшьапы алазыргылаз атанк ала

ауп ҳазлаҟоу! Аекипажгьы иақәтәаз ҳауп, телевизорлагьы ҳбымбацкәа быҟам!

«Сара стәы егьыҟамызт, – лгәы ҭыҧа-ҭыҧон Лариса аҭӡамц хьшәашәа дахькыдтәалаз. – Арҭ уажә ашә аихсра иалагашт, уи иаҳагьы еиҕьуп, агәылацәа абжеиҳараҩык дара рыжәла роуп, аха, аҧҳәыс илымашәкузеи ҳәа аӡәы дышҧадәылымҵри?..»

– Иаарты, ҳара рацәак ҳаанхаӡом, ифан ҳаҟоуп, ижәны ҳаҟоуп, бҧара ҳҭахым, бшьара ҳҭахым! Уахь ҳгәы ҭәуп! Абни бпаспорт ҳбырбар, уаҳа акгьы ҳҭахӡам, быҟырҭуа жәла ҳахәаҧшыр ҳҭахуп! Быжәла иаҳәоуи бара ибҳәоуи еиқәшәауоу, еиқәымшәауоу?!

Лариса уажәшьта агәра лгеит лгәылацәа аӡәы дшиҭииз, аха иҟалҵои, илымчуи? Уи лхаҵа аибашьра ҟалаанӡа данҭаха нахысгьы, быцкәынзаҵә бара быжәлала дызҭабымгалои ҳәа, аҵәы лыларҵон лгәыла ҟырҭуа ҳәсақәа. Лара усҟан деилашәаны аӡәык-ҩыџьак драцәҳақәаахьан, сара сыжәла ҟырҭуа жәлоуп, аха кәармакгьы аҟырҭқәа ршьа сылам ҳәа.

– Арухаӡе! – ҿиҭит аӡәы ибжьы хацалан, аҟыгәҳәагьы автоматшьхәала ашә дҩасит. – Шәара шәахь аҟырҭқәа абас аума рысасцәа шрыдыркыло! Ҳара ҳахан Қәҭешьынтәи ҳааит, ҳҭахы Аҟәа даларшәуп, ариаҟара аиҿахысра бааҧсқәа ахьцо џьара химҩаск лыҟәымшәандаз, машәырк лмыхьындаз ҳәа!.. Лара ашә лхаркны дтәоуп, ҧшьҩык зхьыжәлақәа еиҧшым ахацәа, аӡә ҳатәалымбаӡакәа! Аҧсуаа дара ртәы быларҵахьоума?!

«Ара бзиала ҳзеилгом, – Лариса лыҩны дааҩнашаҟьшаҟьеит, азныказ аҧенџьыр аартны дыҳәҳәарцгьы иақәылкит, аха дыҳәҳәаргьы аҟырҭқәа аӡәгьы ддәылҵӡомызт, егьырҭ амилаҭқәа усгьы ишәон. Еиҭах адәылҵра зықәшәоз, инханы иҟаз аҧсуаа ракәын. Урҭ шаҧсыуааy анырбалак, лара илхырҟьаны, иара уаҵәҟьа инаргәыдҵан иршьыр ҟалон, – ашә аасыртыр, иаҳагьы иеицәоуп, иаасмыртыр, иеихатәуп, аха иҧены иҩналоит».

– Иаабыртуоу, ҳхысуоу?! – даҽаӡә зынӡак изымычҳаӡакәа ашә шьапылагьы дасит, автоматшьхәалагьы дасит, – ҳара ара ҟәыдпҟара ҳмааӡеит! Хьӡи-ҧшеи згым аҟырҭуа ир ҳархаҭарнакцәоуп! Аҧсуаа аҩ иҵазцалаз, зфырхаҵара хәымз рыла адунеи иахыҵәаз аҟырҭуа ир! Иасымшагьы еибашьроума, уахак ҳҳы ааҳхаҳаршҭып! Баргьы бгәы ааҟаҳҵап, макьана бҿоуп рхәеит, бхаҵагь рацәак дыбгәырҩом рҳәеит! Абриаҟара ҟырҭуа хацәеибгақәа Аҟәа ианааи, иҧсхьоу бхаҵа рыцҳа иакәым, зыҧсы ҭоу аҧсуа хацәақәа зегьы бхабыршҭыроуп! Урҭ хацәазҭгьы, бара беиҧш иҟоу ауҧшәыл дкажьны, ицаны Гәымсҭа ахықә иқәтәозма?!. Ахацәацәҟьа абыржә ауп ианыбзааиз, быҧсҭазаараҿ зынык былала иббап, иаарты ашә!

Лариса азалаҿ днеин, иаразнак аламҧа аалыркит. Нас, лҭаацәеи лареи рпатреҭқәа згәылаз альбом аацәырылган, аламҧа азааигәара иаалган, еихырҧсаҟьаны патреҭқәак рыҧшаара далагеит. Ажәжәаҳәа иаартуа дышнеиуаз, урҭ иаарылылхит ани лара зегь раҵкыс бзиа илбоз, лыцкәыни, лхаҵеи, лареи ахьеидгылаз апатреҭ. Уи лхы-лҿы инадылкылан, даақәызқьызит, нас аламҧахь иналырхан, цқьа икылкаан днархыҧшылеит урҭ рыблақәа: «Шәара ахаан шәысмырҧхашьацт, иахьагьы шәсырҧхашьом.

Уара уԥсы анҭазгьы уи агәра усыргахьан, уажәгьы агәра усыргоит. Уара, сыҷкәын, хаҵарыла уеибашьуеит, рҳәеит, сара сахьӡом уи абара, аха агәра згоит ҳаҩны уеибга-уеизҩыда ушааиуа. Арҭ алаҳәажәқәа Аԥсны ишалышәацо агәра згоит… Шаҟа исҭахыз, урмаҭәа ушәҵаны, ани сызхара исзымбац ҳаԥсуа бираҟ ԥшӡа шәыршәыруа иухаргылан, Аҟәа уҩызцәеи уареи шәанаалалоз збарц… Аха ус Анцәа ианиҭахха, ишԥазури, уаби уареи шәыхьӡ џьара акала исымҟьашьырц, уара узқәа аӡәы дкыдмыччаларц, абас сныҟәар акәхоит… Зыла аҭаԥшра сахьымӡаз сҭаца хәыҷы, абри уаби сареи ҳџьабаа зду ауадаҩы дааг. Абра шәгәырҕьа уҩызцәеи уареи. Абра (шаҟа шәгәырҕьо аҟара, уаби сареи убраҟагь ҳгәырҕьоит! Анцәа иҿаԥхьагь, ауаа рҿаԥхьагь, уани уаби ҳаламыс цқьоуп. Уара аиааира уахаанха, уара аԥсҭазаара бзиа уахаанха! Убриак ауп ҳара иаҳҭаху… Абзиараз, зыда схәарҭамыз сыҷкәыни уахгьы-ҽынгьы сыззыԥшыз сыжәлари!..»

Ашә еиҭах адыжә-дыжәҳәа асыбжь геит. Урҭ шьҭа шьапылагьы напылагьы иасуан. Лариса уажәраанӡа дызхәаԥшуа дцәажәоз апатреҭ лыкәа инҭалҵан, ашәахь лҿыналхеит.

– Ақырҭуа ишьа-цқьа злоу ари ашә иларгылан, уа бзацәажәода, бара, акаҳԥы!

– Ма бара, ма ҳара, бҕызыбжьы Гәымсҭа нырцәынӡа инеиртә иҟаҳҵап! Нас ирзымычҳакәа, быҷкәын иҩызцәагьы иаргьы ыԥан ҳсаса иҭаԥалап! Ус ауп шәара аԥсуаа, зных шәгәы ԥжәазар, нас аҭӡамц хыла шәажәлоит! Аҭӡамц ԥҽуоу, шәхы акәу иԥҽуа, уиаҟара азхәыцха шәоуӡом!

Лариса зынӡа ашә дназаааигәаахан днагылт. Аха нас урҭ гәаан ашә иеихсыр, ишеихатәугьы, иалсыр ҟалоит, урҭ рхымҭажә сагар аҵкыс, лҳәан, днаскьашәа аҭӡамц днавагылт.

– Шәара арҳәцәа, аҕычцәа, шәара шәыԥсыжәқәа қымқымуа ҳадгьыл ԥшьа шәықәуп иахьа. Аха иааигәахоит шәыҿҳәара, сакасала Аԥсны шәаналырго! Шәара шәыбаҩ хәаԥсақәа сара сашьцәа рыдгьыл аҿгьы иржӡом! Ари адгьыл шьҭарнахыс иагәыҵанаҳәҳәо, зыԥсы ҭоугьы, иԥсугьы, зегь ԥшьазар ауп… Шәара уаха шәызқәылаз аԥҳәысгьы дыԥшьоуп, дыцқьоуп… Уи дшыцқьоу лхаҵа дизцоит… Дцоит, аха лышьҭахьҟа лшьа зуа лыҷкәын дыҟоуп, лыжәлар бзиахә ыҟоуп!

– Акаҳԥы! – абригь рҳәеит, автоматла аҟәҟәааҳәа ашә аихсыбжь геит.

Аха усҟан Лариса аҩны аабатәи аихагыла абарҵа дықәгылахьан. Устәи илбон, ауапа еиқәаҵәақәа зшәу аҽыҩ ҷкәынцәа реиԥш, Гәымсҭа иӡааԥшыло игылаз ахәы ҳараккәа. Урҭ адҵа шроуз, уажәы-уашьҭан, аԥҟара-ԥҟараҳәа Гәымсҭа инырны, Аҟәа иналалап уҳәарын!

– Зда сымам сашьцәа! Сара смыццакыр амуит! Аха шәара ҳақалақь шәзыԥшуп! – абригь лҳәеит, аабатәи аихагыла аҟынтәи дкаууа лҿыналхеит…

…Асы шкәакәа аҳәылыҳәылыҳәа аура иаҿын. Уи зынӡа хьаак амамшәа ҟанаҵон, зехьынџьара ишьҭагылон, аха Лариса ажәҩан аҟынтәи нцәахшаҵас даашьҭызшәа дахьышьҭаз ианнеилак, лшьа ишнылашәалак, иаразнак изыҭуан. Асыҵәҟьагьы, ажәҩан дуӡӡа аҟынтәи иеибган адгьылаҿ ианааи, ҩымшҟа аԥсы ҭазар акәын, адунеи иныҟәыԥшыр ахәҭан… Аха

убригь мап ацәнакит, лшьа ианнылашәалак иӡыҭуан, лара илыцыԥсуан… Лара илыцыԥсыр аҭахын асгьы…

Уи иҟалҵаз зцәа иалашәаз агвардееццәа, ишзахәоз ҵаҟа илалбаан, агәгәаҳәа атанк аус аруны, аҩны иаакәшан, лара дахьышьҭаз иналхагылеит. Уи дыхәхәаӡа дахьыҟәыз, лхы иалҵны инеиуаз ашьа асы ахьарҟаԥшьыз умбозҭгьы, ԥҳәыс ԥшӡак, «уама лгәаӷьит, асы дылаиан дыцәоуп» уҳәарын.

– Абнацгәы зныкыр аԥсы шҭоу аӡәыр изкхьоума?!

– Ҳара даҳҿаҵахәымызт!

– Иҳаиӷьу уахь длоуазар лбап!

Атанк агәгәа аахган, аҿынанахеит. Уи ԥыҭк ианынаскьа, аҩны иҩназ аԥсуааи, Лариса пату лыҟәызҵоз аурысҟәеи, аерманҟәеи ыҩны инеигәышьеит, аха лара лҽеиҟәылкхьан, лҽеиҟәыкраҵәҟьагьы аӡәы џьабаас илҭар лҭахымызшәа.

– Дшыцҟьаз дҭахеит!.. – иҳәеит ани, лара лыԥсҭазаара аҵкыс зыԥсҭазаара дацәшәоз аҵарауаҩ. Нас, ихы ҩышьҭихын, иеикәагылаз ауаагьы днарылаԥшит, ҳаргьы ҳҭамхар анамух, абас ҳҭахароуп иҳәозшәа…

АИНАР ҶЫҬАНАА

Ажәеинраала ҿыцқәа

* * *

Ҳзеибадыруам ҳәа быԥхамшьан,
Бкалҭ ианҵа са сыхҭацәы.
Аламала бгәы багьамжьан,
Ҳа ҳаицәтәымуаахоит уаҵәы.

Ус иаԥуп, ишԥа ҽакала?
Ҳарҭ еилаҳгарым аҵас.
Схы бзаазгеит, абар, еибгала,
Ҿыц аныҟәашьа сбырҵарц.

Ҽаҵьаран сахьдәықәлаз шаанӡа,
Сымҩа нҵәеит уаха ба бҿы.
Ауаа рҩынтраҿы бсыԥшаанӡа,
Бсахьа ҭысххьан са схаҿы.

Сҿымҭра сҵьыбымшьан сеилымкаа,
Сара ацәажәара сгәаԥхом.
Баамҭа салоуп ак сҭахымкәа,
Азыԥшрада ҽак сзынхом.

Шаҟа гәҭыха, шаҟа гәыҕра,
Хьӡыда иҭасыԥсаз аӡы.
Исҭахым шьҭа баша рныхра,
Наҟ иԥхьаскуеит ҽазназы.

Ҳзеибадыруам ҳәа быԥхамшьан,
Бахан иҵыхла сыхцәы.
Аламала бгәы багьамжьан,
Ҳа ҳаицәтәымуаахоит уаҵәы.

* * *

Ҳаззыԥшыз асы…
Ишауз еиԥш иӡыҭит лассы,
Имыхәмарӡеит рызхара ҳнапқәа.
Ԥхыӡ нашанак иеиԥшын зегьы рзы,
Ихнаҩон ҳаӡмахқәа, ҳҳәынҵәақәа.

Ҳаззыԥшыз асы…
Лакәк аҟынтәи иааз аныҟәаҩы –
Иҟалашагь ииасхьоугьы здыруа.
Изхаану, иагьырхаану аӡәырҩы,
Аамҭеи ауаҩи еибазырдыруа.

Ҳаззыԥшыз асы…
Акәаԥ шлақәа ҳадәхыб агәышҵан,
Измыԥсахуа зҷыхь ашәахәазы.
Аԥхьан еиԥш уажә илеиуам ибыбы́шӡа,
Аԥхьан еиԥш уажә ишьҭалом ишьҭассы.

Ҳаззыԥшыз асы…
Иахьак иаҳхьымӡаргьы ҳбылуазма,
Игәаҕьны иаҳзымҳәоз зегь рыцкыс?
Азыԥшра ҵакыдазар – иауазма?
Азыԥшра акәзар иҟаӡоу ҵакыс.

Ҳаззыԥшыз асы…

* * *

Сҭацәызаргьы аԥҿыхеиԥш,
Цәаҳәак еизсыркәкәаԥ.
Анҵәамҭаҿ – сыгәҭыхеиԥш
Ижьакцаз акәаԥ.
Аихаӡагьы жьакцоуп,
Агәаҕ, агәҭаккәа.
Ажьакца ҟаԥшь акәӡоуп
Иннажьыз ақәа.
Ижьакцоуп ҳаԥхыӡқәа:
Иԥжәаз ашәҟәыбҕьыц.
Ирҿазҵо знапхыцқәа
Лацәеихьшьра згәаҕьыз.
Иззымгәаҕьыз дарбааӡоит
Аамҭақәа рқәа.
Ижьакцоит аихаӡа,

Агәаҕ, агәҭакқәа.
Агәеисыбжь, агәҭыха,
Иацгьы, иахьагьы.
Уаҵәы зегь арҿыхар –
Сарҿыхоит саргьы.
Аԥеыхеиԥш сҭацәызар,
Цәаҳәак еизсыркәкәап.
Анҵәамҭақәа мцызар,
Ииашоуп акәаԥ.

* * *

Инҵәеит аԥхыӡ,
Ишеит адәны.
Сҩагылоит ҿыц
Иацеиԥш схы стәны.
Сҿаҳан иаха,
Иахак слашәын.
Сгәыхәтәқәа рцәынха
Маҭәас исшәын.
Ишуеит ала, –
Ҽа бжьык гаӡом.
Иҩу мзала́,
Сыбҕьыц иакӡом.
Блақәак цәаакуп,
Ихьшәаашәоуп урҭ.
Грақәак ҵәахуп,
Иршәуп аурҭ.
Иԥжәаз абҕьыц
Ашьа сыхьшьуп:
Дырҩегь аԥхыӡ,
Дырҩегь сашьуп.
Лахьеиқәрак сӡон,
Хәра-ччаԥшьк аарԥшны.
Ацашьа сҵон
Сшьаҿа саԥшны.
Сгәы хҭак иарҩон,
Иарҕьон ҽазных.
Қәаршҩык сыӡҩо́н,
Адәхыб иаҭных.
Ара саахьан,
Сцахьан арантә.
Схынҳәит аԥхьан:
Схынҳәит харантә.
Сара слаҳәын,

Иакын сгəы ахəыц.
Иҵ̆еыз хаҳəын
Сыҵсы зылхыз.
Иблит абҕьыц,
Ахаҳə арҧхарц.
Инҵ̄əоит аҧхыӡ –
Агəыҕра нхарц...

* * *

Иҳамаз еибыҳəан бзанҵы ҳəа,
Иагеит иҳампыҵжəан аҧша.
Ҽаӡəуп Анцəа иишаз ба бзыҳəа,
Ашəƙə даƙьаҿ мышкы зны дыҧшаа.

Снацəкьараҟəа бхьысырц мышкы зны,
Бҿымҭра саркьаҭалоит хаала.
Ҟəауншьҭахь акəареиҧш ихыҵны,
Сынрыжьит сыгəҭыхаҟəа схала.

Сацəхьаҵит иҳəаз ажəа башак,
Ҭакда иааныжьны бызҵаара.
Ҳазнеиуеит аҧсҭазаара хəмаршаҟə,
Ианыҵьбароу ҳамблырц ацáра.

Еибаҳҳəахьан баша бзанҵы ҳəа,
Сарƙьалаӡом уаҳа бхыҧша.
Иҩызгьы бара заҵəык бзыҳəа,
Уажəашьҭарнахыс иасҭоит аҧша.

* * *

Агəамсам сычуан-хы иҭажьу,
Ихыркəшам сҩымҭаҿ ишəыҧшаа.
Ҳагахьоу, мамзар ҳаннажьу,
Агəҟəа идырбыжкыз аҧша?

Са схы сырҟьиом аӡəы иҿаҧхьа,
Сынхом аҟьаадҭыӡҟəа рбганы.
Абҕьыжə еиҧш сгəаҕ сыблит уажəаҧхьа,
Ачамҳаҵла амҵан еизганы.

Аƙəрышь, аханҟəа малс исымам:
Ҵ̄хыбжьон, асабша, быҕькаҧсан

Аҩны санааиуа зны схы сыман, –
Дысԥылоит ашәаҿ сара сан.

Зегь реиԥҷш исымоуп амаӡажәа,
Зегь реиԥшгьы бзиак ахь сеихоит.
Аамҭала исамхаҳәоит аԥсажәа,
Аамҭала сымала сынхоит.

Ачамҳаҵла амҵан снеиуеит ашьыжь,
Араӷа икамшәаӡац лаӷырӡ.
Иаҳҳысыз амш абӷьыжә иннажьыз,
Иацеиԥш еизызгоит изыблырц.

* * *

Уахазаҵәык цәыкьа сгәарлап,
Исџьыршьарц аҩна́тәқәа сӷазшьа.
Амҩақәа сгәалашәоит аарла,
Сыԥсырҭаҿ ихәмаруеит ашьа.

Лассы-лассы ихасҵон аԥхыӡқәа,
Сыԥхьо́н адәаҿы қәоураха.
Иԥымҵәац сгитара арахәыцқәа –
Урҭ раџьал ааигәастәуеит уаха.

Илакәуп, ахҭысқәа зегь лакәуп,
Ирхылахьоу сымҩа наӷәҵас.
Уи амҩаҿ саангылар анакәу,
Сқьызқьызуеит иныҵак хәычҵас.

Сныӷәалап ус уахашаанӡа...
Адәхыбаҿ еҵәак убаӡом.
Ацәымзақәа ршәымҭа сыԥшаанӡа,
Сыцәгылоуп ақәа, сбааӡаӡом.

Сагозар сшьамхыҵәӷьагьы аарла,
Иҭынчхом макьана са сшьа.
Уахакгьы шьҭа цәыкьа сызгәарлом,
Исџьыршьом аҩнатәқәа сӷазшьа.

* * *

Уаангыл ҳәа бысмыҳәан
ччапҷшьк анысҿыҟәло,
ипҗәеит сышәҟәы адаҟьа
пҳьары́ла иханы.
Сшаӡам бара бзыҳәа,
Са сакәым бызнықәло,
Иагыҟәым схаҿсахьа
Бахьыцәоу бханы.

Исцәымӷым баныҟам –
исцәымӷуп сахьыҟоу,
аиаша бҭахызар
иббашам ара.
Сцагәышьап сыҩныҟа,
Сцәаҳәазаҵә ахьсыхо,
Бҿылаҳәа бхыза:
Иаҿуп ашара.

Уаангыл ҳәа бысмыҳәан
Ашамҭаз сандәықәло,
ба бтәалагьы бсаӷьуан
сандәылҵ сеиханы.
Бшаӡам сара сзыҳәа,
ба бакәым сызнықәло,
иагыҟәым бхаҿсахьа
сахьыцәоу сханы.

СЫҴХ АГӘАЛА – СЫМШ АҼЕИҼШ

Сыҵх агәала –
Сымш аҼеиҼш,
Сыҟоуп схала,
бара беиҼш.
Сыҟоуп сымала
уаха,
ибҭахызар ҧхыӡлагьы
сҭарха.
Ибҭахызар бышьҭахьҟа
бхынҳәы...
ауха илеиуан
асырҳәы.

Аха ианаҵаҳкуаз
ҳнапқәа,
асы зегь аӡәӡәаахьан
ақәа.
Ицқьоуп асеиԥш
ꙩ-лахьынҵак –
иаргамоуп шьҭарнахыс
маӡак.
Шьҭа уаҳа мшызаҵәык
хынҳәӡом,
уи амш аԥсҭазаара
азхаӡом.
Уи амш –
Ҳанеибабаз аҿны,
Ақәа сыцәгылан
сыбзыԥшны.
Сҳәатәгьы са сеиԥш
Иагеит аԥша,
Мышкы зны бсышьҭалан
сыԥшаа.
Иауеит мышкы зны
ҿыц асы,
снап азна еизызгоит
бара бзы.
Сыҵх агәала –
Сымш аԥеиԥш,
Быҟоуп бхала
Сара сеиԥш.

* * *

Сан леиԥш и́лашоу дсымбац,
Ҵхы лашәуп даныҟам.
Сан илеиԥшу уаꙩ дмиӡац,
Лара илеиҕьу дыҟам.

Исзаꙩызоуп ла лнапқәа,
Сыԥсҭазаара амаакы́ра.
Шаҟантә дыцәгылахьоу ақәа,
Исымбарц хьҭакы́ра.

Шаҟантәгьы дмыцәаакәа илыршаз,
Илыхьчарц са сыцәа.
Лгәыбылра цқьа, о, Ҳазшаз,
Адунеи иахырҵәа!

Сан леиԥш йлашоу дсымбац,
Ҵхы лашәуп даныҟам.
Сан илеиԥшу уаҩ дмиӡац,
Лара илеиҕьу дыҟам

* * *

Ари ҳәасоуп,
Иара ҵәыҵәуп.
Ари са соуп,
Сара сзаҵәуп.
Ари ӡынуп,
Ихьшәашәоуп цәгьа.
Мҩакы сануп,
Сакит ацәҟьа.
Ари ҟәароуп,
Аӡхықәаҿ – снышь.
Иахьцо хароуп,
Разҟык сызныжь.
Мышкоуп иара,
Икьаҿу мшуп.
Избеит аира:
Шьҭа ҿымҭ сыԥшуп.
Ихтын сыгә-маҷ,
Ицәҟьоуп, абар.
Исыхшьуп қәа-даҷк,
Сымшын ҭабар.
Ари ааԥнуп,
Иауеит асы.
Еснагь – бжьааԥнуп,
Инҵәо лассы.
Са сзоуп бжьааԥнык,
Егьырҭ сҭахӡам.
Инхеит ԥхынык,
Са сгәы зыхӡам.
Ҭагалан ԥшуп,
Ишларц еиҭа.
Ари ҽамшуп,
Сҽаӡәуп схаҭа.
Сгәаҿы – қәарԥссоуп,
Шаҟа иаури?..
Ари – са соуп,
Са соуп ари!

ВЛАДИМИР ЗАНҬАРИА

«ИЖӘДЫРУАЗ, РАԤХЬА ИААҚӘО РЫГӘҬА СҞАЛОИТ САРГЫ!..»

Ажәабжь

Аҟабарда етнограф Баразби Бгажноков игәалашәара иазкны

Ԥхынран. Усура мшын. Аҩбатәи аихагылаҟнытә актәи ахь улбаазгоз аҩныҵҟатәи амардуан аҿаԥхьаҵәҟьа иҟаз сусуратә уада-хәыҷы сеыҩнакны, шьыжьнаҵы, усда-ҳәысда игәароу аӡәы дсыхҭыгәлаанӡа, ажурнал «Новыи Мир» аномер ҿыц адаҟьақәак ааихсырԥхьап ҳәа сыԥсы ӡаны стәан. Макьана ҭынчран, акы заҵәык маҷк сшьара сықәызҟьоз – ҳусҳәарҭа ахыбра мрагыларахьтәи аганаҿы акыршықәса раахыс иҟаз аиҳабыра ргараж аҟынтә уахгьы-еынгьы иааҩуаз ауаҟьанчаҟьанбыжьқәа ракәын. Амашьынарныҟәцаҩцәа араҟа ианааиқәшәалак, ашәҟәыҩҩы хьаас дрымазма, акаҳуа ахьыржәуаз, рыбжьы рдуны дара руҳәансҳәанқәак, дара рыда уаҩы изеилымкааuаз самарҟәылқәак аацәырыргон...

Сылаԥш нарықәшәеит Александр Кушнер иажәеинраала ҿыцқәа, нас, акакала анаҩстәи абҕьыцқәа анааихсыршәшәа – «Бодался теленок с дубом» ҳәа хыс измаз Солженицын иочерк... Ари аномер џьашьахәыс иукша, улаԥш назыдхалаша акагьы шанымызгьы («Твардовски данредакторыз атәыла зегьы еилазыргьежьуаз, еимыҵәҵәа иргоз ажурнал шьҭа ишхьысҳахаз, маҷ-маҷ амодагьы шцоз ҩашьомызт»), зегьакоуп, ахы-аҵыхәа, гәыс-гәаҵәас изҭаз дыртәын, еилкаатәын... Алитератор бзиа кибернетикаҿы иҟоу аҿыцрақәа ртәы изымдыруазаргьы, алитература агәеисыбжь илымҳа кыдҵаны дазыӡырҩуазароуп, еснагь згәызеану асеисмолог адгьыл аҵаҟатәи ацәқәырԥа-еилашырақәа рыбжьы уахгьы-еынгьы илымҳа шрызкыду еиԥш... Кушнер башамаша лирикмызт, ибаҩхатәра еицгәарҭахьан, аха, иаҳҳәа - иааӡа,парадоксла еиҿыбааз иара истилизациақәа, мыцхәы дреилаҳаны, иныҟәицацәон... Уи – сара стәала. Иҟалап сҩашьозаргьы. Даеаӡәы – ус еиԥш иҟоу ацәаҳәақәа ррахәыц иахаԥсоу «ақаруа еимхәыцқәа» иаҳагьы ибла хыркуазар ҟалоит. Досу ихатә гьама имоуп. Ус иҟоуп, ааи, ари адунеи ршазар аахыс...

Ҳакәшамыкәша мацара акәӡам, иара ҳара ҳҿгьы џьоукы-џьоукы аметафоратә ажәархәмаррақәа ҿыцбарах ибаны мыцхәы ианыхҭаркцәалак, ибжеиқәа-бжашлоушәа, ирзырура рзымдыруа ахәыҷы ихәмаргақәа реиԥш иаарымпыҵахоит рцәаҳәақәа... «Сышьхақәа ркәымжәаԥшь!» иҳәалап аӡәы, иԥаҵа-ҟаԥшьқәа дрылаччо, «сышықәсқәа ржакьа-шла» ҳәа даацәырҟьацәырасып еаӡәы, «сыԥсҭхәа ҟәашқәа рцәарҭа-ҟәымшәышә...»

ҳәа зегь «ҳаргачамкуа», еиҿырԥшрақәак меигӡарахда иҟьаны инаҳалаижьп урҭ ирышьҭанеиуагьы... «Урҭ сара сызлареицәоузеи...» ҳәа ҽыкәбалла гәашә зҿам Апоезиа амӡырха ду дынҭагьежь-ааҭагьежышт зынӡаск ҳаззыԥшӡам ҷкәына-мӡанракгьы... Омашәа ишоуп иахьатәи апоезиа, омашәа... Маҷк ацирк иеиԥшушәа збо салагеит... Аха уи даҽа темоуп, мыцхәы ҳҽалаҳхалацәар, иахьакәым џьара ҳҿықәнажьлоит...

***

Анцәа иҟынтә, иахьа аусурахь сааижьҭеи, абра ашә насхаркны стәанаҵы, «ажәеинраала ҿыцқәак зҩит, хаҭала уара сузрыԥхьар сҭахуп, намыс умазар, мап сцәыумкын ҳәа...», ҽенак цәаҳәақәак зымҩыр зхы зыхьуаз графоманк агәыҕра ду иҿықәыҳәҳәы сышә дыламгылацызт (уи злаҟалах сеидру?) Аха ус, схы инаркны сшьапаҟынӡа сгәысҽанны (анҭ зкаламԥынҵа марқьаф амымҵәаӡо сҭааҩцәа ӡәыр дсыхҭыгәлозар, иасҳәаша заа сазхәыцуа) сыштәаз, акабинетқәа рыбжьаныҟәарҭахьтә «кырԥ-кырԥ-кырԥ» ҳәа аимааӡахҩы иҭамскәагә хәыҷы ашьҭыбжь еиԥш, ԥҳәызбак леимаа-шьхәа ҳаракқәа рышьҭыбжь ласы слымҳа иааҭаҩит. Иаразнак сцәа иалашәеит, ари ҳхантәаҩы имаӡаныҟәгаҩ ԥҳәыс лшьапышьҭыбжьқәа шракәыз... Аиашазын, уи леиԥш, зыбаҩ зцәыласыз, афы лхьымӡо, иццакы-ццакны иныҟәоз ԥҳәызбак быжьба-ааба рҿиаратә усҳәарҭа еидызкылоз ари ахыбраҿы дыҟамызт. Шәҩык аҳәса еилагыланы Аҟәа Аҭынчра апроспект ианыршәланы ршьаҿа еиқәыршәаны ицозаргьы, лара лшьапышьҭыбжь ҽаӡәы лтәы иалаҩашьомызт...акаҩ-акаҩҳәа ныҩбжьы ҷыдак аманы акаҭран ианыҩуан...

– Ахантәаҩы дшәыԥхьоит иаарласӡаны! – ҿаалҭит суада ашә ааимԥаанны, зӡара еихытыруаз, зычаԥашьа, зҭеиҭԥш еиҭаҳәашьа амамыз, зыбла гәыҭбаа еиқәарақәа рыла Еллада- ссир аҭоурых аҵамҵамра уӡаазырԥшылоз абырзен-ҭыԥҳа Афина.

– Иҟоузеи, Афина, бхаҵкы, бзиароума? – сналазҵааит уи, ашырҳәа сналхаҵгылан. Сара усҟан Ашәҟәыҩҩцәа Реидгыла аконсультантс аус зуан. Ҿыц иалырхыз Аԥсуа парламент адепутатсгьы сыҟан.

– Ҳаиҳабы сасык диҭоуп, хаҭала дызусҭоу сыздырам, аха, ҭелла ианеицәажәоз излеилыскааз ала, инагоу Ҟабардатәи ҵарауаҩуп, детнограф дууп рҳәеит ҳәа сыҟоуп...Урҭ акәаматҵамақәа нас еилышәкаап, шәеиха, ишәзыԥшуп! – лажәа инацылҵеит, даасыхлафааргьы цәгьа илымбо, асамарҟәыли сареи маҷк ҳшеигәыцхәцәаз ҟаимаҭла издыруаз Афина.

– Иҭабуп, еилкааун, «асас дахҭаазар, аԥшәмацәа еснагь ҳашҩаҵҟьара ҳгылоуп!» сҳәан, сыццакы-ццакуа сылаԥш назхызгаз «Новыи Мир» 1991-тәи ашықәс, афбатәи аномер сҽадмырхалакәа, наҟ иныԥхьаскын, исымҕаз асахҭан маҟа-еиқәаҵәа ахьынӡархxаз азымхозшәа, иҵегьы ирххауа, скьаҿ аҳәынҵәарақәагьы неибаркны, ашацаҳәа сусуратә уада сындәылҵит... Ссааҭгьы снахәаԥшит... жәеиза инахысхьан...

***

Ааигәоуп, анкьа зны аҭуҵьар Христофор Самуриди иргылаз, ашьҭахь аҭауад Цьота Ачачба иааирхәаз, ахыб-гьежь разныҧсара зхачаҧаз ари ахан ашәҟәыҩҩцәаеи, асахьаҭыхыҩцәаеи, атеатралцәаеи, урҭ рредакциақәаеи ирызныжьны, Аминистрцәа реилазаара шынеибаку аиҳабыра рхыбра ҿыц ахь ианиасыз... Уи ҟалеит ҳинтеллигенциа ирзааигәаз, рыгәшәымшә аҳәашьа иақәшәоз обком актәи амаӡаныҟәгаҩ игәаҧхарала.

Цьота Ачачба ҧҳәыс дааигеит ҳәа аниаҳа, уи иуак илымҳа иҭасыз агәырӷьаҿҳәаша дааигәырӷьаны, еыла ари ахан амармалташь мардуан днаҿаххызаарын... Ус рҳәеит нас иахаану... Амармалташь ееимаала иҭаҧызеыз аеы-цьбара ашьҭа иахьагьы ус иҟоуп, наунагӡа ҭоурыхтә гәаларшәагас инрыжьызшәа...

Аминистрцәа Рҧыза уаанӡатәи икабинет аҿы акәын иахьыҟаз уажәы Ашәҟәыҩҩцәа Реидгыла ахантәаҩы иусуратә уадагьы. Аҧсуа шәҟәыҩҩцәа Ҳаҧхьагылаҩ иахьынӡазалшоз амаҵура дуқәа иеырцәихьчон. Дырҿиаҩ дуун. Аҧсуа Фолкнер ҳәа изгәдуны иӡбахә зҳәақәозгьы маҷҩымызт. Истиль ҿыц, ихәыцра аҵаулара, игәаӷьра, цьоукы ршьа иқәнаҟьозаргьы, аиҳараҩык раҟара рыцнаҵон.

Зхы аҵьыка ықәхны уахгьы-еынгьы аус зуа, аҭоурых ду амаӡақәа бырлашҧсараха адгьыл аҵаулараҟынтә ҧхӡашала, напхыцла ихәыҵганы, изыраргамо археолог иеиҧш, аҧсуа доуҳа амаӡақәа аартны, бызшәа хыркыла ирцәажәон. «Ашәҟәыҩҩы–дышәҟәыҩҩзароуп...» – иҳәон иара... Зевс игәаҧхарала наунагӡа жәҩан-еибаркыра иаҵаз Атлант иеиҧш, иҵыртә – жәҩахырқәа ирықәыргылан инеигон аҧсуа ҧсихологиа иахыҵхырҭаз хатәы литературатә дунеик... Усҟан ашәҟәыҩҩы иажәа, иҳәоу акапан ӡәӡаан, уажәы Адоуҳа, Аламыс аныхаҧааҩцәа згәалашәода, зегьы амалуааи ауаа бара-барақәаеи рышәшьыра иҵахеит... Ҳҟаза ду иҩызцәа хаала-мчыла идырҵаз аҭакҧхықәра шыгәнигоз, уажәы даеа еидара хьанҭакгьы даҵамлар амуит...

***

80-тәи ашықәсқәа рхыркәшамҭаз уаҳа царҭа амамкәа ихҭәасаан иҟаз жәлар ргәынамӡара–гәынқьра-бааҧс иарҵысит аҳақәиҭратә қәҧара ацәқәырҧа ҿыц. Уи иарҿиеит, иаӡрыжәит аиҿкаара ду «Аидгылара». Цәашьыркыла акәзаргьы, дыҧшаатәхеит аҿыц азықәҧаҩцәа раҧхьагылаҩ, рабчарах! Азныказ, имариамхеит ари аус аӡбара. Аха жәлар ргәы ҭызгаз аиҿкаара ҿыц, еықәтәаҩ дызмам аеыҩ еиҧш, ныжьшьа амамызт. Анс иҳәеит, арс иҳәеит ҳапрозаик нага, аха «уажәазын уда ҧсыхәа ҳамам!» ҳәа ирулак «аҿа» идырҳәеит ари аус ду аҧшьызгаз иаҧханагьлаҩцәа.

Абар уажәы ари ахыбра актәи аихагыла азбжак аҿы Нарҭаа ржьыжәга-қәаб еиҧш агәаара-гәараҳәа еилашуан «аидгылараа» иахьеи-уахеитәи русура. Машәыршәа аӡәы ишьапы аакыдҟьаргьы, хеиҭаҳәара «Аидгылараа» рышәхымс инылагылон... 89 шықәса хәажәкыра 18 аены, Лыхнашҭа иазымкуа еизаз ажәлар аргамаду, нахьнатә аахыс зышьхәа еивҵаз Мо-

скваади Қарҭаади иддырбеит, зӡыхкырақәа зегьы пҟжәаны идәықәлаз ари аӡхыцра-ӡырҩаш ду шьҭа нкылашьа шамамыз.

***

– Адкыларҭатә уада санынымҩнашыла, еснагь злакҭа зхалашоз Афина, схы налсырбеит, – «шәыҩнал, дыпҟшуп!» ҳәа лхы аалырҵысит ларгьы, араҟа алаф ишаҭыпҟым здырыртә еипҟш, апротоколтә пҟҟара ашәи-ҭышәи даапҟырымшәо.

Ҳхантәаҩы икабинет ҩ-ҿык змаз ашә-ҭбааҭыцә аасыртын «Снеир ҟалома!» – ҳәа схы ҩышьҭыхны снысҩналт, «ара сыҟоуп, дҵас исыдышәҵо анагӡара сазыхиоуп...» ҳәа сгәалаҟара шшьахәу схы-сҿы ианырпҟшуа.

Каҳуак инаҿыхәо, гәатабӡата аицәажәара иаҿыз ҳхантәаҩи уи исаси ҩеибаргылан, инасхаҵгылт.

– Абар, сыцхырааҩ иоуп абри аҷкәын! – шәеибадыр, Баразби, ухаҵкы, – дпоетуп, дыкритикуп иҳәан, иара убас арымӡаа маҷк саауцазырӡаӡәоз арҿхәапҟхьыӡқәа нациҵеит, зыӡбахә саҳахьаз, аха лабҿаба исымбацыз аҟабарда етнограф дуи сареи еишьцәаҵас ҳаизыразны ҳнапы еимаҳхуанаҵы.

Ахантәаҩы иусугатә стол дахатәан мрагыларахь иҿы рханы, асас арымарахьала астол аҿапҟшьы дадтәалан. Саргьы, рацәак схахә ылымхыкәа, сҟәардә аашьҭыхны, асас иҿапҟхьа снатәеит... Атәахагьы самраӡакәа чанах-хәыҷык ианыргылан, каҳуак ашәах-пытҟәырқәа хыҳәҳәыла иаасзыҩналгалт ас еипҟш иҟоу асасдкыларатә усқәа рҿы ҵаҳәара ҷыдак зҭахымыз абырзен ҭыпҟҳа.

Ҳапрозаик ду усҟан ҩынҩажәаҟа шықәса днархыҳәҳәаахьан. Ижәҩахырқәа ҟьаҟьан, зжьашә ҭыиаҵәаақәа злыпҟшуаз имахәҿақәагьы ӡәӡәан. Далашыҩкны, насгьы игәарпҟханы ажәабжьк анеиҭеиҳәоз инапоуқәеи, данқәыпҟшыз ақыҭа-пҟсҭазаара иарҵәхьаз инацәкьарақәеи, иара ишиҭаху еипҟш иажәабжь иацныҟәартә, еицҿакны аус дируан. Анкьа данҿаз, шықәсык аҟара ҳтеатр иқәнаргылоз аспектаклькәа рмассовкақәагьы дрылахәын, издыруада уантә иааувзар иҿазҵәылхӡаны акы анеиҭеиҳәоз, инапқәа рыла апҟсы зхеиҵалоз ахаҿсахьақәа? Ихахәы ажәпара маҷк иаагырханы, ихы-иҿы лаша ахыгьежьаара иашьашәалахартә, даара иацклапҟшны, еизеиҟараны ирҟәыдын. Ихьапҟшшәылаз иблақәа ирхубаалон гәыҩбарак зҵамыз гәыҭбаара дук. Уажәы ижәҩангәыпҟштәылаз, змаӡрақәа маҷк ихьарҿеыз сарочка ҵаӡак ишәын. Маҷк ишәпа-жәпара шиныпҟшуазгьы, имаҟҿаҳәарсҭа инҭаршәны, аштанга ашьҭыхра иҿазирхиозшәа, дҭархха дызкыз, зпҟыцьгьы ӡәӡәаз, каҳуапҟштәыла маҟаҟьаҟьак имӡан.

Ҳасас шәагаала маҷк ҳашәҟәыҩҩы иаасҭа дшеиҳаз убартә дыҟан. Иҵарауаҩреи, иаамсҭашәареи, ишьхарыуа ҭеиҭпҟши даара еинаалон. Илакҭа ҵаулақәа ирхубаалон игәы аҟәышра, апҟсуааи адыӡааи генетикала ҳшьа иалоу гәынхәҵысҭалатәи ҳагәҿанызаара, ччапҟшь-ҭынчла иаҳҵәахуа, зны-зынла ихьаҳаршшало, аха еихсыӡьра зқәым, нацьнатә аахыс ҩныцҟала ҳҵызшәаауаз ҳзеипҟш хьаа. Уажәы папка-дук иагәылаҵа-

ны, асас иаҧхьа икәын зҿыгҳара маҷмыз напылаѡырак. Апапка ацәаҿы сылаҧш наҟәшәеит милан еиҟәаҵәала иалкааз, изыҵшьыз аусумҭа ҿыц ахьӡ – «Черкесское игрище».

Са санрыхьӡа, ашәҟәыѡѡгьы аҵарауаѡгьы рцәаажәара атема хада акыр аҧхӡы шрылнаххьхоу ѡашьомызт. Аҧшәма даара аҧсы ахаҵаны, ҽыҭ-ҽыҭла, ашәышықәсақәа иҽыргәылахаланы, ацәыргара даҿын аҧсуааи ахазарцәеи реиҿцаара, ржәытә еижьрацәара аҭоурых... Џьара-џьара иажәабжь иаҳа иахьашьашәалоу, аҳәынҵәараҭыҧ еиҧш иахьанаало ҭыҧҟәак азыҧшааны, инагәылаиргылон апассионартә идеиа аӡыргаѡ ду Лев Гумилиов аҧсуааи-ахазарцәеи реигәныѡра иазкны ииҳәахьаз хшыѡзцараҟәакгьы. Аҧсҳа Леон Аѡбатәи иан, ахазарцәа ркаган иҧҳа Гәырандыхәт лыӡбахә аниҳәоз, лҭеиҭҧш, лычаҧашьа даналацәажәоз, хаҭала иара дылхаанны, лабҿаба дибахьазшәа акәын ажәала, жестла аҳкәажә ҧсаҭа-шкәакәа лсахьа шҭихуаз.

Асас аҭоурыхи аетнографиеи реиҿыхырсҭақәа ажәеинраалаҵас ҿырҳәала ишидыруазгьы, ҳхантәаѡы иажәабжь игәарҧханы дазыӡырѡуан, нас, бжьагыларҭа маншәалак ҧшааны, иааимидон, аамсҭашәала, хрыжь-хрыжь иара игәаанагарагьы џьара иныбжьагало, напы-ҧшқала иныбжьашышуа... Сара стәан ѡыџьа ахатәрақәа реицәаажәара рацәак ҽеаламгало, сҿымҭра зынӡа иҵакыдамхарц азын, ҿамѡа-ҿамѡа абырзен-ҭыҧҳа хымкых Афина (лафшақә, Афина-Паллада ҳәа засҳәалоз) илыршымҭаз акаҳуа еиҟәаҵәа сгәарҧхаӡаны, уажәада ахаан исымжәыцызшәа, ҿамѡа-ҿамѡа снаҿыхәауан... Ѡыџьа аҟәышқәа анеицәажәо, ҿымҭ, наҧшыхақә рзыӡырѡррагьы насыҧ дууп, уи ззеилкаауа изын... Издыруада, аҿымҭра – афилософиақәа зегьы иреиҳазар? «Ѡышықәса иҭахуп ауаѡы, ацәажәашьа иҵарц азын...Ѡынѡажәижәаба шықәса – ҿымҭ аӡырѡышьа иҽаиршьцыларц азын» – абас мѡасшақә џьара иазгәеиҭахьан Хемингуеи ҧсаҭа-бзиагьы.

Ҳапрозаик ицәажәараҿы ажәала иаликаауаз ахшыѡзцарақәа рныррархыҧша амч азымхошәа ибозар акәхарын, зны-зынла, аспектакль аҿы рольк наигӡозшәа, ашырҳәа дѡаҵҟьаны, Римтәи агладиаторцәа реиҧш, игәышҧы ааҭыганы, еилаҟаца иҟаз имахәаркәеи инацәкьаракәеи русура ицирхыраауан... Уажәы, хара-харантә дакәшо, дакәшо, ашәышықәсақәа рӡеилаѡынтра-ӡҕьыра еимырҽео, Карл Иасперс итеориа «осевое время» ашҟа дкылсит, Баразбигьы, зны-зынла иара ихаҭа ипсихоаналитикреи иетнологиеи рҳәаақәа днарҭыҵны, ашәҟәыѡѡы ицәажәара хада иаҿыгаз егьырҭ афилософиатә зҵаарақәакгьы иҽынарҧишьуан, иажәақәа рҵакы-џьбара ахәшәзагала икапануазшәа, ираӡаны.

Уи моу, џьара-џьара аҧшәмагьы асасгьы хшыѡзцарақәак ааимаркуама уҳәартә зҵаарак акәшамыкәша рымчқәа ааҧибашәон. Ус, аѡыџьагьы рҭоурых-философиатә диалог уажәазын ишыхдыркәшаз убартә маҷк рҽааныркылт. Аҳәатәы рымҵәазшәа, еиқәышьшьы иаатәеит еимгеимцарақәак, бҕарҵахьы аҟәҧара иаркараз, анаѡстәи араунд зҽазыҟазҵоз аиндаҭлаѡцәа реиҧш.

Уи ашәымҭаз, сеиҳабы сара дызсыԥхьазгьы аҳаҷаҳәа иааигәалашәеит... Уи асас иахь ихы нарханы «Баразби, ухаҵкы, ҳаҭоумҵан, минуҭк ҳәатәык ҳамоуп сыцхыраала сареи, маӡа-ҷыдак ҳамаӡам, аусура иадҳәалоу зҵаароуп...» иҳәан, ашацаҳәа истол ду даахыҵын, иусуратә уада иамаз абарҵа хыгьежьаахь сындәылигеит, сарма махәар аанкыланы, асас имырҳакәа, акы сеиҳәарц шиҭахыз здырыртә еиԥш...

– Уара, слыза ҷкәын, ари аӄабарда ҵарауал иҭоурыхқәа умаҳацкәа уӄам...Даара абалхатәра злоу, патугьы зқәу, ҳара аԥсуаа ҳзынгьы абзеиарақәа рацәаны изҳәаахьоу, изухьоу аӡә иоуп.

– Ааи, хаҭала дсымбацызт, аха иӡбахә маҷымкәа исаҳахьеит, иусумҭа «Адыгаа ретикетгьы» сылаԥш нахызгахьеит, – сҳәеит саргьы сыбжьы ныҵакшәа, асас имаҳарц.

– Ишәӄәы ҿыцк иманы дааит, «Черкесское игрище» ахьӡуп, иаԥхьа иқәуп анапылалыра, иубазар акәхап? Абра Аӄәа, ҳара ҳтипографиаҿы иҭижьыр иҭахуп... Шьалуа Инал-иԥа иаԥхьажәагьы ацуп. Уи аӡбахәала атипографиа аиҳабы, ҳлыза-ҷкәын сиацәажәаахьеит, проблема ыӄаӡам, ирласны иҭҳажьуеит ҳәа сиргәыҕит... Аха Нхыҵынтә дааит, Анцәа иинылҳәаша, дҳашьоуп, акы днамырцҳакәа даҳзоужьуам, иҳақым, дара ҳашьцәа шыӄоу иудырыуа ауп, уа Нальчик ҳаннеилак, уахгьы-ҽынгьы, русқәа нкажьны ҳара иҳацуп, уцахьеит, иудырыуеит, ажәа узасыршьуазеи...

Анцәа иумҳәан, аха иаацәгьарахаргьы, дара рыда ԥсыхәа ҳамаӡам... –абас, зны-зынла сыжәлахыр инапы ныкәҵо, гәҭыҕьҕьаала иихәаз иахысҳәаауа еиликаарц иҭахушәа, уажәы-уажәы слакҭа дынхыԥшыло, хьаас, гәҭыхас имаз атәы насеиҳәеит ибжьы ныҵакшәа, ҳасас џьара дымлахаагозар, саргьы сыҽрыласырхәырц шиҭаху сцәымӡакәа...

– Ааи, ааи, ҳәарас иаҭахузеи, саргьы сшәыццоит, уареи сареи ӄәрышьқәак неилаҳаԥсап, ҳамч зқәымхо ҳәа акгьы ыӄам, арестораи «Амра» аҿы днаагап...Амшын агәы ҳхыԥшыло ҳтәар, иаргьы игәы иаахәап сгәахәуеит... – абас ҭынч, ас еиԥш иӄоу аус ду саргьы сахьадрыԥхьалаз адунеи азна сеигәырҕьо, ҳаицәажәара инацысҵеит... – Иумдыруеи, аагәа идырҿыцит уи акакалкырҭа, иблахкыгаха иӄоуп, ҳасасгьы игәы аарҿыцып... – иуаҳахьазар акәхап, адыгаа ҳамшын гәхьааргоит омашәа... ианынхыԥшылалак, раӄара рыцнаҵоит...

– Анцәа уиныҳәааит, сгәы урҭынчит, – иҳәан, лаԥхьа иусуратә уадахь снылнаигалт ҳаиҳабы, иахьынӡархха азымхошәа, имаӄа ӄьаӄьа ҽазныкгьы ирххауа.

Баразби игәы азымлакәа дыӄам, харҭ ҳабжьқәа ныҵакшәа ҳазлацәажәоз... Аха, игәы мырҿыҕькәа, ашәӄәылл цәа Рԥыза иаԥхьа иқәыз, афотоальбом «Абхазиа» дагәылаԥшуа дтәан, иллиустрациала ибеиаз уи абгьыцқәа акакала инеихыршәшәо... Зны-зынлагьы исааҭ днахәаԥшуан, мыцхәы иҽынмырхакәа, амла ақәлара дшахыццакуаз убартә...

– Даҽазныкгьы ҳаҭоумҵан, сашьа... – ҿааиҭит аԥшәма асас иахь ихы нарханы, – ушыццакуа збоит, аха ус ухьшәашәаӡа уаҳзоужьуам, амшын аԥшаҳәа ҳнавалап, маҷк уԥсы ааиҭаукып уаргьы... Нальчик џьашьахәуп,

иссируп, аха Аҟәагьы, ишудыруеиҧш, иара ахатәы ҭоурыхтә ҷыдарақәа амоуп... – иҳәан, дааҧышәырччеит ҳашәҟәыҩҩы, нас, ҳахҩыкгьы адруҳәа ҳҩеибаргыланы ҳҿынаҳхеит... Акабинет ҳахьындәылҵыз,лшьапҧынҵа дықәгыланы,деихышәашәо даҳзыҧшын, асасцәа рынаскьагареи рааскьагареи рҿы цлабҩы дызмамыз Афина. Аҟәыӡареи арратә ҟазареи рынцәахәы Афина-Паллада леиканра лылымшаргьы, ҳара ҳ-Афина уи даалываҟәалон лдипломатиатә – сасдкыларатә баҩхатәрала.

***

Арестоpан «Амра» аихатә гәашьақәа аҵагылан, зҧырсалду амшын иӡаажьланы, асқьала иадгылоу аӡба-шкәакәа еиҧш, агәышҧы ҭыганы Аҟәа иалаҧшуан. Шықәсқәак раҧхьа ари акакалкырҭа шьаҭанкыла ареставрациа азыруит. Уамашәа иҧшӡан, иблахкыган ари ахыбра афасад иҩаҳаракны икыдыз адельфинқәа ҩба – абҩа иалхыз рсахьачаҧа. Уи уахынла лашара-хкы рацәала еилыӌьӌьааyан, уахь аҩналара уҭахымзаргьы, амхалдыз еиҧш иуханы унанагон. «Амра» актәи аихагылаҿы, шамахамзар, итәаз уаа бара-барақәан, аҩбатәи аҿы – маӡа-аргама абогематә дунеи иадҿырбалоз аҿар. Урҭ ақалақьтә ҟыбаӡыба иалҵны, абри «аӡба-шкәакәа» амызгәыҭ аҵаҟа каҳуак инаҿыхәо, гәатабӡата ианаацәажәалак, Пикассои, Моделиани, Писсарои рсахьақәак ргәаларшәо, ианаақәыҧсычҳалак, маҷк ргәы аараҳаҭхон, Париж ицаны иаазшәа рхы рбо иалагон. Зегьакоуп «Амра» иарҵысуан романтикатә цәалашәарақәак, мцәыжәҩада узырҧыруаз гәыӡра ҿыцқәак...

Ҧсыуа-адыӡа ҵасла ишаҧу еиҧш, еиҳабы-еиҵбыла, «аҧхьа иҩнало, ашьҭахь иҩнало» ҳәа пату неиқәҵаны акрыфарҭа ҳныҩналт. Азал ду аҿы ҳаннеи, маҷк ҳааҭгылт, ҭынч ҳахьтәаша, ҳахьеицәажәаша кәакьҭак аабозар ҳәа. Ауаа рацәаҩын. Ирхылҵуаз ашоура-шыкьыбжьгьы ахгара мариамызт. Улымҳа ҵнахуан аестрадатә музыка иарҵысуаз акакафониа. Мраҭашәаратәи аганахьала аҧенӌьыр иазааигәаны итәан жәаҩык раҟара зцәа иҭыҵны ицоз ақырҭқәа. Реилаҳәашьеи, рыбжьы рдуны қырҭуа бызшәала реицәажәашьеи, «чеми миҵа!», «чеми миҵа!», «Сақарҭвелос гаумарӌьос- ӌьос-ӌьос-ӌьос!» ҳәа азаара рзаазшәа реиқәҿыҭбыжькәеи рыла иубартә иҟан аҭыҧантәиқәа Қарҭынтә иааз «емиссарцәақәак» рчеиӌьыка рнапы иқәыргыланы ишырҧылоз.

Гәаныла схы сааныӡбеит, ҳасас дахьымҩаахаго аҭыҧ заа сааины иахьгәасымҭаз азы. Ашәҟәыҩҩцәа ҳҧыза маҷк илахь ааиқәнаҵеит, ҳгәыҳҿанӡамкәа ҳазлаҳаз аӡьалпал-еилаҭырра. Ҳгәалаҟарақәа зеиҧшраз гәеиҭан, маҷк дааҧышәырччеит Баразби, «уи хьаас ишәымкын, ирҭаху рҳәалааит, араҟа рацәакгьы ҳнымхозар акәхап, уаха амҩа сықәымлар шамуа усгьы ижәдыруеит...» – ҳгәы ирҭынчырц даҿын ҳҵарауаҩ-аамсҭашәа. «Абомба рықәҳааит, арҭ рыбжьқәа рхарззала абра иабаанагеи, аҵыбра зцәымӡу иҧынҵа иҭиаауеит...» ҳәа иҿизынкыломызт сеиҳабы.

Ус амаҵ зуаз аҧҳәыс дааҳадгылан, иаҳлырбеит иҭацәыз, насгьы анҭ зышша хыҵны ицоз «апарашиутистцәа» маҷк иахьырцәыхараз ҭыҧқәак...

Ҳзыдтәалаз астол мрагыларахьала, аҧенџьыр ҭбааҭыцә иазааигәаны игылан. Каиутак аҿы ҳаҟоушәа ҳхы аабон, анҭ имҟаакәа цәажәашьа ззымдыруаз рҕьалпал атәы умҳәозар. Аҳарџь-шкәакәақәа наҟ-ааҟ инарнаханы излаҟаз ала, ҳабла иаахгылеит мрагыларахьала Аҟәа алапарҧшыра-ссир. Арантәи уамашәа иҧшӡан иҟәашкакараӡа акипарис ҵарыхәҵәақәа ирыгәҭылакыз Аҟәатәи арка, ажәытә зны «Сан-Ремо» зыхьӡыз асаасаирҭа «Риҵа», уаанӡа модерн астиль ала иргылаз Алоизи итеатр иахылҿиааз, «уажәы сталинтә ампир» ашьҭамҭақәа зныҧшуа Аҧсуа театр. Уи аҿаҧхьа – аӡеилаҽеа зҿыкьаса илеиуаз агрифонқәа... Урҭ рнаԥсан – рацәак ахы ӡырымго аҧшаҳәа иангылан иреиҕьу ҳҵарауаа еиҵааӡаны измаз, адунеи зегьы иадыруаз Аҧсуа институт. Арантә иҵегьы иԥаҳаракны ақалақь уналаҧшыр, еилыхха иубон Аҟәа ашьхеи, уи иаакәыршаны, иара аԥыҵра зыҽныҵакшәа ана-ара игылаз ажәытә ԥнқәеи. Рызегь, шамахамзар, кыц-ҟаҧшьла ихыбын. Баразби акырынтә Аҧсныҟа дшаахьазгьы, илаҧш изаҟәыгомызт уажәы арантәи иҿаҧхьа ҧшәшәахәы рацәала еилыџьџьаа зҽаазыртуаз, кәрыжәаа ирықәлаз ҳаҳҭнықалақь. Аха ус шакәызгьы, аҧштәы рацәара беиаҿы акалашәа рҽалыркаауан ашкәакәеи ашьацҧшәылеи, акыц-жьақцаҧшшәи ржәытә классикатә еинаалара ҭынч.

Ҳхантәаԥы дԥагылан, «Ҳажәлари ҳ-Аҧсынреи!» ҳәа ҵәыцак аанилан, Баразбии сареи, амыцхә мҳәакәа инаицҳарҕызит... Нас акы ҳнацҳақәеит... Ҳасас Аҧсны уажәы еилашуаз ахҭысқәа ртәы цәгьамкәа ишидыруазгьы, ақырҭқәеи ҳареи ҳаиҿагыларақәа рыӡбахәала, иҵегьы акы наиаҳҳәақәеит... 1989 шықәсазын иҟалаз ашьаарҵәыратә еидыслара амзызқәагьы цқьа инҭырҳәцааны иеилҳаркааит. Баразби даара ихьааганы иаҳҳәоз дазыӡырԥуан. Изымдыруаз шырацәазгьы убартә иҟан илакҭала, ихаҿсахьала, акы иаԥмыршәо иӡырԥышьала. Ус аҧсуааи адыҕааи ҳаешьара азын даҽа ныҳәаҿак ааныскылоит ҳәа ҳапрозаик ду дԥагыланы иҿы анаиахихуаз, ҳлымҳа аҕәаҕә ҧызжәоз қырҭуа ашәак наҿаркын, ршьапы изықәымгыло арыжәтә зҽазыршьхьаз ақырҭқәа, рыбжьы уаԥ дықәнамыргыло уи иацдырҕызуа иалагеит, араҟа дара рыда ҧшәыма дшыҟам зегьы иддырбарц рҭахызшәа. «Абомба шәықәҳааит!..» ҳәа даҽазныкгьы иц аҿҿа ыҵго, рышҟа дынхьаҧшит ас еиҧш иҟоу аҭагылазаашьақәа раан «зџьаҧханы» иамеигӡоз сеиҳабы.

«Хьаас ишәымкын, шәныҳәаҿа аанышәкыл, Баразби ихаҭагьы ибоит ҳазҭагылоу, ҳашьа иоуп, ҳаиликаап...» – сеиҳабы игәыҧжәара ихзырҧсааша ажәақәак ныбжьасҵеит. Нас аофициант-ҧҳәыс саалыҧхьан, «иҟалозар, ма абанҭ амузыкантцәа мӡанрақәа шәҳазрацәажәа, ҧсыуа ашәакгьы адырҳәааит, ақырҭқәа рыда араҟа даҽаџьоукгьы шынхо уаԥы ибартә» ҳәа сналабжьақәеит...

– Ааи, ааи, еилыскааит, анҭ амыцхә ржәызар акәхап, уаԥы ииҳәо раҳауам, шьыжьаахыс абра итәоуп, аха амузыкантцәа ирасҳәап ҧсыуа ашәақәакгьы адырҳәарц... – лҳәан, даахьаҳәны лҿыналхеит, Аелита ҳәа зыхьӡ зкәафҭа шкәакәа арҕьарахьтәи аџьыба иадӡахылаз аҧҳәыс наӡааӡа...

– Сара излазбо ала, сашьцәа, шәхаҵкы, арҭи шәареи шьакаҭәарада шәзеилгом, рцәа иҭыҵӡаны иҟоуп... Амала, ижәдыруаз, Анцәа иумҳәан, аха ус акы аныҟала, адыӷаа ара ҳҟалоит, хаҭала саргьы раԥхьаӡа арахь зҿаазхо аӡәы ҳәа сышрыцло жәдыруазаит... – ҿааиҭит Баразби, ҳашҟа ихы нарханы.

Излаҟалах сеидрума, арестораан аҿы, шәымҭақәак агыгшәыг быжьқәа ааихсыӷьит, ари апауза ҭзырҭәааз аҭынчра ихы иархәаны, ашәҟәыԥҩцәа ҳԥызагьы даҽа ныҳәаҿак аaникылт... – Иныҳәазааит ҳаиашьара, ҳакзаара... Ҳарҭ шьак ауп иҳалоу, бызшәак ауп иаҳҳәо, дацԥашәк ауп зқьышықәсала ҳаибаркны ҳазмоу! Иаҳзаарымгац иарбану, аха ҳаҟоуп анцәа имчала... – анҭ зҽыззеиқәымкуаз рцасҳәангьы, даргьы ираҳартә, ибжьы нҭыганы, иаҵәцагь, ихы инахыҳәҳәартә, иҩышьҭыхны, иҳәон уи иныҳәаҿа. Нхыҵ-Кавказаа рыӡбахә аараҳар, зынӡа рыблахаҵ аргьежьуан қарҭаа, дара ртәала – уажәы адунеи амаа зкыз дара ракәын...

Даҽа ԥыҭраамҭак ҳаидтәалан. Ҳалацәажәон аҭоурых, алитература, абызшәақәа ржәытә хылҵшьҭра. Адәныҟа амра кажжы иԥхон. Аҷнышқәа ана-ара амшын иалаԥсаз чаӷьа-ҿаҵақәак инарымҵкласуа, еилаԥыруан, еилахынҳәуан. Урҭ ачаӷьа-ҿаҵақәа зегьы иахьырзымхоз акәу, даҽакы акәу, акы ишаргәамҵуаз мҩашьахуа, ииаҟәымҵӡакәа еибарҟыжуан... Зны-зынлагьы, цәгьара шҳалам рдырзар акәхап, ҳзыдтәалаз аԥенџьырқәа иаарыҩнаԥыруама уҳәартә, арестораан абарҵа инаҿаԥырны ицон.

Нас, даҽа шәымҭақәак рышьҭахь, ҳақәныҳәеит арҭ аҩымшк аҭыжьрахь инаагараны ҳаҟаз аҟабарда етнограф ду, ҳҩыза-ҟәыӷа ишәҟәы ҿыцгьы. Ус ҳшымгәыӷӡоз амузыкантцәа иаацәырыргеит уалбагас ҳәа, зны-зынла ԥсышәа-бжьыхәанчала иадырҳәалоз «Ауардынхьчаҩ иашәа». «Аа-ваардин...Саа-свaар-диин...» ҳәа аԥсышәак ззымдырӡоз аӡәы иаацәырыгеит зегь еицырдыруаз ԥсыуа поетк иажәақәа ирылхыз ари ашәа. «Иадмырҳәар иҳабаргәыз, ҳгәалаҟара зынӡа ибжьырхит...» ҳәа иҟалҵаз «абзиара» ҽеик шалымҵыз налсырдырит Аелита ҳәа зыхьӡ-еинаала згәышԥы – еинаала шкәақәа иадырҷаблаз ани аофициант-ԥҳәыс... «Ишԥаҟаҳҵари, ишыжәбо еиԥш, иҳамоу – ҳамагәышьоуп...» – лҳәан, даанапырҟәыҷы-шьапырҟәыҷит ларгьы, уаҳа акагьы шлымчым ҳаилыркаауа... Нас, ҳасас игәы ԥаҳҵәарым, идәыӷбагьы дагҳархарым ҳәа даҽа ныҳәаҿақәак аанкыланы, ашьшьыҳәа «Амра» ҳандәылҵит... Ҳасас ҳагәҭа днаргыланы, ԥшьаала аԥшаҳәа ҳнавалеит...

***

Аибашьра, аибашьра... Шықәсык аԥхьа «арҭи шәареи шьакаҭәарада шәзеилымгар ҟалап...» ҳәа арестораан «Амра» аҿы ҳантәаз Баразби, лоунытә даақәыԥсычҳаны, иихәаз ажәақәа ари абжьарак акырынтә исгәалашәаахьан... Сҩызцәа гәыԥҩыки сареи Аҟәа ҳалымҵыр амузт, уажәы алашьцара еиԥхьышьшьаауа, цәашьыркыла акәзаргьы, ажәабжь ҿыцк ҳазҳәо аӡәы даабозар ҳәа Гәдоуҭа ақалақь ҳалан. Иацаахыс зыӡбахә ҳаҳахьаз раԥхьатәи атәылахьчаратә штаб ахьыҟоу ҳзеилкаауазар ҳәа

ҳаанашәа-аашәеит. Сҩызцәа руаӡәк ууанӡа ажурнал «Акультуреи атрадициеи» аредакциаҿы аус зуаз поетын, дҳәыҵәыҳәыҵәуан, тәамҩахә имамызт... Игәаԥсахы еибакуа, ахаан аԥсуаа ҳабзырӡык зымҳәаӡоз арадиостанциа «Би-би-си» ҳеамаадароуп ҳәа, хы амамкәа, ҵыхәа амамкәа, ажәабжьк аацәыригон.

Иудыруада, уара, уа?

Гьаргь Риоскенс дсымдыруеи... Сҩыза Гьаргь Риоскенс, Аԥсны даахьеит, ибзианы ҳаибадыруеит... Аԥсшәа аҵарагьы иеазикхьан...Сажәеинраалагьы аурысшәахь еиҭеигахьеит...

Уара, уи, сара иахьынӡаздыруа, ақырҭқәа «рыскрипка» иацзырӷызуа дыруаӡәкыуп, угәы уамжьааит... Абас азныказын зидеиақәа гәҩарас исымаз сҩыза-ҷкәын, апоет-қәыԥш ашьҭахь иилак, дмаҭхазаргьы-ддаӷьхазаргьы, «Би-би-си» ашҟа мҩақәак ылихын, аԥсуаа ҳҭоурых иазхьаирԥшит... Усҟан аҳәаанырцәтәи журналистк Аԥсны азын џьара бзиак иамхаҳәар, ҳара ҳзын жәҩангәашәаԥхьаран...

***

Уажәы Гәымсҭа ахықәаҟынтә агәыркь-гәыркь ҳәа иааҩуан, адгьылҵысра ҟалазшәа, ахыбрақәа зегьы зырхыџхыџуаз агаубицақәеи «Град» ҳәа изышьҭаз абџьар ҿаасҭеи рхысыбжьқәа идырҵысуаз адыдбжьы. Гәымсҭеи Ешыреи усҟак иааигәамызт, аха «Град» ҳәа изышьҭаз уи абџьар хлымӡаах ахысра ианалагалак, уи ахыҭҟьара быжьқәа зынӡаск увараҿы адгьыл дырхыџхыџуазшәа уцәа ааҭдырӡыӡон.

Изеигӡараны иҟази? Ахалцыхьтәи адивизиа аҟнытә 600 вагон зеиуахкы рҭахыз аџьаԥҳаны хәыда-ԥсада инагәыҵасны ирырҭеит Ельцин бзиахә игәаԥхарала... Аԥсуаа ҳахь ирымаз агәаӡ иахҟьа, дара рхаҭақәа ршәыргәындара иахҟьа, ақәылаҩцәа уахгьы-еынгьы меигӡарахда иҭдырҟьон рабџьарқәа.

... Еилагьежьран-еилахынҳәран. Џьоукы ргәы шкаҳаӡаз мҩашьахуа, ақырҭқәа рыр Гәымсҭа ирсны Афонынӡа иааскьазшәа ауҳәансҳәан гәарарҵон. «Ишәзымдыруа, хаҭала ишәымбаз-ишәмаҳаз шәымҳәалан!..» ҳәа урҭ џьоукы нарықәыцәҟьон. Хьаҵра зқәымыз, иаҭахызар аӡа ҳаиҿагылаҥы апартизантә еибашьра ҳалагоит ҳәа иныҵыҩ-ааҵыҩны зыбжьы гахьаз, жәлар Рԥыза еиҿамс Владислав итәарҭа-игыларҭа архиаразы, Гәдоуҭатәи администрациа ахыбраҿы аиҿкааратә усуракәа напы ддыркхьан. «Хьаҵра ҳақәым!» ҳәа рациала рыбжьқәа ааҩуан напышьашәала аӡа иҿагылаз Мрагылараагьы.

Амҩан иаҳԥылаз телеоператорцәақәак рыла аштаб ахыҟаз еилаҳкаан, ҳшьаҿа аарӷьеҩны, уахь ҳҿынаҳхеит... Абар асанаториа «Волга» ахыбра еикәылашьца иахьгылоу. Алашара здырцәаз, аӡа иԥшыхәцәа хылҟьаҿылҟьала лымҳаҭаск роуны, ҿыц зхы неидызкылаз раԥхьатәи аԥсуа штаб хада абомба ақәырмыжьырц азы акәхап ҳгәахәит. Џьоукы уахынлатәи афымца-цәашьқәа кны асанатори ашҟа иҩналон, иҩныҵуан... Урҭ рахьтә иҟан ар рымаҭәа зшәыз, изшәымыз... Ҽаџьоукы ахынеидгы-

лоз, рылахь еиқәышьшьы Гәымсҭантә, Гагрантә ихәны, ма ишьны иааргаз ҳаҷкәынцәа рыӡбахә рҳәон... Угәы азԥартә иҟан еибырҳәоз аинформациа зны-зынла цқьа ишыҭҵаамыз. Иҭахаз аӡәы иӡбахә шырҳәоз, «ишәазхәа-да, уи деибгоуп, уи – уи иакәӡам, еижәлантәқәоуп, аха иҭахаз дхазуп...» ҳәа даҿаӡә даацәырҵуан. «Иҭахаз даҿаӡәызаргьы, даԥсыуан, аӡәы ҳәа иуаажәлар днарылԥсаауан... аӡәы шәԥык данрыԥсоу аамҭа ҳҭагылан... Иаԥсоума абарҭқәа рыӡбахәала ауҳәансҳәан аҳәара, аӷыӷеибагара?» Аи, атыл аҿы убасоуп, бжеиҳан... Еиҳаракгьы раԥхьатәи амшқәа раан. Нас ауаҟьанчаҟьан маҷк еихсыӷьуеит. Ишеибашьраҵәҟьоу агәра ззымгац, агәра ргоит, рхы иалнарԥшуеит... Афронт – уи фронтуп, аҭабиатә ԥсҭаза-ара џьбароуп, ауҳәансҳәан, ахынҭаԥынҭа аднакылом, зшәақь ацәҟьара иақәкны итәоу иҟам-ианым азыӡырԥыха имаӡам... Игәы иҿануп, лацәа-аихьшь имам. Ихгьы ихьчароуп, ижәларгьы ихьчароуп...

***

Сԥызцәа ара шәыҟаз, саауеит ҳәа нараҳәан, алашара аркны аштаб ахь инеиуаз, 60-ҟа шықәса зхыҵуаз ԥсыуа хаҵак ишьҭа сынхыланы, ахыбра аԥныҵҟа сныԥналт. Раԥхьатәи аштаб анапхгара зыԥназ ауадахь зегь шҳәыԥыз инарышьҭуамызт, абџьар кны ԥыџьаҟа ашә илагылан... Аха урҭ сыздыруаз ҷкәынцәазаарын, санырба, ашә аартны сныԥнарыжьлеит.

Аштаб зыԥназ ауада мрагыларахьала иҿаз аԥенџьыр – алашара злымԥхоз ԥарда-еиқәаҵәала ишәаҳан. Аҭӡамцқәа руак иазааигәаз астол ҭбааҭыцә иакәшаны игылан гәыԥԥык ар рымаҭәа зшәыз ахацәа. Астол ахахьынтә маҷк зыбӷа ларҟәны игылаз ахаҵа, абиллиард дасуаз-шәа, иарӷьа напы неиҵыхны, зԥынҵа ҵәрыԥсаз карандашь ҟаԥшьык инацәкьарақәа ирыбжьакны, астол ауразоуроу инеиҵыхны иаԥхьа иқәыз арратә хсаалаҿы – ҭыԥқәак, хьыӡқәак аликаауан, нас сахьаҭыхԥы бзиак иеиԥш, ахаргьежь ҟаԥшьы иҭеикуан. Уарлашәарла, икәшамыкәша игылаз акы днаразҵаақәон, рацәак ибжьы мырдуцәакәа. Астол иқәгылаз афымца-лампа акәаҷаб еиԥш ҭымра-ҭымра иахылҵуаз алашара ҭааӡа иҟан, убри аҟнытә азныказы сызлаԥшуаз рхаҿсахьақәа реилыргара сцәыуадаԥхеит. Аха астол иҵегьы саназааигәаха, акарандашь ҟаԥшь-ҵәрыԥсала зхы ларҟәны ахсаала агьежьқәа аныҳҵоз шьҭа сицәымԥашьартә дыздырит... Аполковник Султан Сосналиев иакәын. Аибашьра ҟалааны, Егры нырцә-аарцә, аԥсуааи-ақырҭцәеи реиҿагылара ашәарҭа ӷәӷәа анарҵысы, ашь-харыуаа Рконфедерациа иахаҭарнакыз аполковник-ԥхьатәа, лакԥакрак ҟамҵакәа, иазмыруӡоз иԥызцәақәак иманы Нальчикынтә Аҟәаҟа дааит. Дышиашаз Егрыҟа дцеит, уаҟа иҟаз аҭагылазаашьа лабҿаба далаԥшит, зыҿрыԥхны, аҵыс зкылымԥраауа, аҳәаа зкыз, Арӡынба иеиҿкаамҭаз Аԥсуа гвардиа акомандирцәа дырԥылт, дрыҿцәажәеит, иибаз-иаҳаз ахәшьара аиҭеит. Ԥхьаҟа хырԥашьа змамыз аибарххара ду инамаданы, офицерк иаҳасабала лкаақәакгьы ҟаиҵеит, ҳаҷкәынцәа днарабжьақәеит. Нас Аҟәантә иԥызцәеи иареи рыԥныҟа, Нхыц-Кавказҟа иандәықәлоз «Аидгылара» иалаз сԥызцәақәаки сареи акакалкырҭа «Нарҭаа» ашҟа

имҩахааган, пату рықәҵаны, рымҩа иқәаҳҵеит. Усҟан сгәы ҭыҧраауан, «ҳашьцәа нхыҵаа, ҳашьцәа адауаҧшьқәа ҳаманаҵы, рыбжьқәа ҿацәа ҳгәы иқәыҩуанаҵы, ҳаҕацәа, егьа рҿыршәаргьы, егьа иаапкыргьы, акымзарак рылшом» ҳәа… Сымацара сакәызма, жәпаҩык ус ихәыцуан, ргәыҕра мҵәыжәҩада иарҧыруан.

Ашьхарыуа Конфедерациа, зықәра згәаламшәоз ашьауардын ҧагьа еиҧш, амҵәыжәҩа ҕәҕәақәа еиҵыхны, Кавказ иахыҧраауан. Лаҧш-ҵарыла иахьчон, аҭоурых аҧшатлакә-бааҧс еицәнарӡхьаз ажәларқәа. Еиднакылон, маҷк иҿыцәаахьаз ржәытә гәҽанызаара арҿыхон. Иҟан, ихьышьарххоз, ихазымҵоз, иҧхашьаны рҿы ирзамырҳәозаргьы, – урҭ нхыҵаа, рҽеибаркны арахь, Аҧсныҟа еибашьра иаауеит ҳәа…

Уажәы, ара, Гәдоуҭа, асанаториа «Волга» аҩныҵҟа иҭауадшьҭраз аҟабарда полковник (ашьҭахь Аҧсны Атәылахьчара аминистрс иҟаларaны иҟаз) Сулҭан Асланбек-иҧа, хрыжь-хрыжь, дмыццакӡакәа, икәшамыкәшантә иааҩуаз ашыкьыбжьқәа хьаас имкыкәа, иналкааны зҵаарақәак иҭиуан, иаҳа арратә ус атәы здыруаз, иамараз, аҧышәа змаз аҭак ирҭон. Зны-зынла дҩагылон, дааиҧхьхәыцуан, ицәеижь инадшәало, ишәын, ишьхарыуа еиҿартәышьа наӡааӡа иҵегь, иҵегь улаҧш адзырхалоз, ишьацҧшәылаз иррата камуфлиаж.

Џьоукы ццакы-ццакуа иааҩнашылон, иаҧхьа иныкәырҵон сиақәак, иубартә иҟан асаркьалбжьеиҧш игәазырҳага-гәҽанҵагаха ҳажәлар иаарылаҩыз, Арӡынба иааҧхьараҿы ишиҳәаахьаз еиҧш, ахыхьчаратә ротақәеи, абатальонқәеи реиҿкаара напы шадыркхьаз. Аамҭакала, аӡәаӡәала Сосналиев ииаиуаз зегьы дҵа ҷыдақәак нариҭон, адҵа зиҭаз уи анагӡара иахыццакуа, ашаца-шацаҳәа ауада лашьца индәылҵны рҿынархон. Абас, раҧхьатәи аштаб ацәыҵлашьцараҿы ииуан, маҷ-маҷ аҽаӡрыжәуан, аҽараӡон зегьы рыла ҭраа иззыҧшыз амилаҭтә хыхьчаратә стратегиа… Ус, Сулҭан икәшамыкәша игылақәаз лаҧшыла ишеиҧхьысышьшьaауаз, «иакәу-иакәму, анаџьалбеит?» ҳәа сгәы сынҭахәыцуа, хықәкыла сылаҧш наизсырхеит, злымҳа кыдҵаны, акы заҩмыршәо, аҟабарда полковник изыӡырҩуаз даҽа шьхарыуа арҧыс наӡааӡакгьы … Ҭеиҭҧшла, ҟазшьала, хаҿсахьала, цәажәаашьҭыбжьла даара издыруаз аӡәы иакәын, нас иҵегь шьаҿа-бжак аҟара иара ишҟа снаскьаны санынеиҿаҧшы, аҳаҷаҳәа даасгәалашәеит. Сыгәгьы ныҭгәырҕьаaит… Ааи, ааи, ари аҟабарда етнограф ду Баразби Бгажноков иакәын. Ааи, сылаҧш самжьаӡеит, ари Баразби иоуп, Баразби Ҳачим-иҧа… Мыцхәы длаҧшықәҵаны сихәаҧшуазшәа аниба, «мшәан, дызусҭада абас хьаас сызмоу?» ҳәа иаргьы, иҩыза Сулҭан иҭиҵаауаз ахсаала шәымҭак илаҧш наҟәыганы, хьшьыцбаҵас ихы ҩышьҭыхны даасҿаҧшит…

– Баразби, сҩыза, сашьа! – сҳәан, сгәы аҭҳараҳәа еисуа ишҟа сҿынасхеит.

– Володиа, это ты? – ҳәа иаргьы сара сахь иҿааихеит… Ҳҩыџьагьы ҳааигәыдибаҳәҳәалт… Ахсаала иакәшаны игылазгьы, Баразбии сареи ҳаҧсшәа еибыҳәашьа иаҵаз ацәанырреи аемоциақәеи ааџьаршьан,

шәымҭак аҟара ҳара ҳахь ихьаԥшуа иаагылт… Уажәшьҭа Сулҭан егьа деилахазаргьы, аԥсшәа иасымҳәар сиашахомызт, еиҳабцәас иҿаԥхьа снахырхәан, шьхарыуацәас, ԥсыуацәас ижәҩахыр схы надыскылт… Сулҭан сара саха абаимаз, аха иадыҕа аамсҭашәара ишицанаҳәоз ала дныҟәеит…

– Иугәалашәома, Алыҟьсеи, уареи, сареи Аҟәа «Амра» аҿы ҳанеидтәалаз ишәасҳәаз? – ҿааиҭит Баразби, уажәы аибашьра шцозгьы, зцәаҩа еицакра аҟәымкәа, задыҕа уаҩышәареи згәыразреи зҿыҟәыҳәҳә сҿаԥхьацәҟьа игылаз ацарауаҩ.

– Ааи, ааи, сашьа, ариабжьарак акырынтә усгәалашәахьеит… «Ҿеирак аныҟамла, уа сыжәбап, аҟырҭқәеи шәареи шьакаҭәарада шәзеилгом…» уҳәеит усҟан, акы ушҙааԥшылоз мҩашьахуа. Раԥхьа иааз рыгәҭа угыланы ууаит. Шьхарыуацәас, хацәацәас ухы мҩаԥугеит, сашьа! – сҳәан, сааизгәдуны, ижәҩахырҕәҕәа снапы ныҟәысцеит.

– Ааи, уажәшьҭа сышәԥырхагам, аус ду шәаҿуп, саргьы апресс-центр аҿы сҟалоит, аинформациатә блокада ҳаҿагылароуп, досу иҳалшо ҟаҳцароуп. Аҟәантә исыцны иааз сҩызцәаҟәакгьы ана аԥшаҳәаҿы исзыԥшуп, нас усыԥшаауеит хымԥада. Сҩыза иаара саҟара шсыцнацәаз наирдырны, аштаб сындәылцны сҿынасхеит…

Ҿааихак рымамкәа, «гәырҟь-гәырҟь… гәырҟь-гәырҟь…» ҳәа дгьыли-жәҩани дырхыџхыџуан Гәымсҭа аҩхаа иҭыҩуаз абзарбзанқәеи, «гради» рхысыбжь хлымҙаахқәа. Аҭынч аамҭазы зжәытә-ԥшҙара иацәеырбо, асаркьа ианыԥшылозшәа, еиқәҷаб Амшын еиқәа ихыԥшылоз Гәдоуҭа аҟалаҟь еиқәышьшьы, «иҟаларызеишь, анаџьалбеит?» ҳәа нанҳәатәи ацх ҿаҳа-дагәа иалаҙырҩуан…

Ицон аибашьра, џьоук ргәы рҟажон уҳәансҳәанла. Мышқәак рыла еилгап ҳәа игәыҕуазгьы маҷҩымызт араҟа, макьана Гәымсҭатәи, Гагратәи, Мрагыларатәи аидысларақәа ирцәыхараз амҩадуқәа рҿы. Ицон аибашьра. Аҟазаареи аҟамзаареи ирыбжьагылан Кавказ ду иагәҭылсаз, наџьнатә аахыс уи иаҙыхтарҭаз Аԥсынтәыла. «Аурыс ҳәынҭқар абас ҳашԥанижьри? Иааигәаԥхар, арҭ алахшақәа рҭыҩра иҭаиҟәаҟәоит… ртанккәеи рыбзарбзанқәеи кажьны ҿааҳәыра рымамкәа ишцо жәбара шәыҟоуп…» – ргәы еибарҕәҕәон, згәы иамыртәакәа, игәеигәеиуа амҩадуқәа ирныз ҽаџьоукгьы. Урҭ иабардыргәышьоз усҟантәи асовет ҳәынҭқарра аилырбгараҿы «аџьабаа маҷымкәа избахьаз» усҟантәи аурыс ҳәынҭқар Борис мышқәак раԥхьа иқьафқәа ҟацаны, чарҳәарыла Дагомыс инапы шрыцаиҩхьаз шаха-баала иеизгаз аҟырҭуа қәылаҩцәеи абаандаҩцәеи Аԥсны алалара азин рызҭоз аҟьаадқәа.

Ицон аибашьра. Иҭахон аԥсадгьыл ахьчаҩцәа. Аиашьа ишьа иурц дгылон аиашьа. Ԥсраҽенынҙа ҳәа зхы мшаҭо аҭабиа иҭатәаз рцәаҩа џьбаран: урҭ ауҳәансҳәан азыҙырҩыха рымамызт.

***

«Ижәдыруаз, ақыртқәа ус акы ианақәырк, адыӷаа ара ҳҟалоит... Раҧхьа иаақәо рыгәҭа сҟалоит саргьы саҙәыкны!»

Слымҳа иштаҩыц иҭаҩуан шықәсқәак раҧхьа Аҟәа, аресторан «Амра» аҿы ашәҟәыҩҩцәа ҳаиҳаби сареи ҳанидтәалаз Баразби, лоуныҭә даақәыҧсычҳаны, маҷкгьы дааҧышәырччаны иҳаиҳәаз ажәақәа... Уарла шәарла ашықәс хьанҭақәа ирылыҩны исаҳалоит сара аетнограф ду ибжьы иахьагьы... Шәҟәык схы ақәырҧсы санадтәало, игәырҭынчгоу ашәак саназыҙырҩуа, ма схы схарштҙан, сгәы схарштҙан баҳчарак саныцоу...

Аҩхаа ибжьыҩуа арҩаш ашьҭыбжь еиҧш, еихсыӷьра ақәымкәа, ишааҩыц иааҩуеит Баразби ибжьы, иахьа шьҭа иара даҿа дунеик ахь ишьаҿа анеихигахьоу аамҭазгьы...

«Ижәдыруаз, саргьы саҙәыкны раҧхьа арахь иааҟәоу рыгәҭа сҟалоит!..»

ДЫРМИТ ГАБАЛИА

Ажәеинраала ҿыцқәа

* * *

Ҳзыхьӡәыуо ҳалагырӡ ацәахҳоит ҳаԥхашьаны,
ишьҭԥааны еидарак ҳаҵалеит иласу џьшьа...
Асаркьа ҳаныԥшылеит ҳаблақәа «ршьшьаны»,
саркьазар ҟалап изгәаԥхаз уажәы аҽшьра...
Зыгәқәа ззымԥшаацгьы гәыла ианеимдауа,
шәзышьҭоу аныжәба исҭахуп шәымлашәхарц.
Ауаҩы изыҳәа ауаҩы ажә аҿа анеиҭауа,
Шәымца шәаҭәҳәаала агәаҿы шәымбылларц.
Ҳамҩа ҳацәҟьалазар ҟалап ҳабла анца,
ҳабла анашьцыла ҳагәқәа анеисуа иаҳныруа.
Шаҟа игәыҭшьаагоузеи ауаҩы илахьынҵа,
Анцәа иџьшьоуп уи нагӡаны иахьаҳзымдыруа.

ЛАРА

Асаба ангыла сыбла хтуазшәа,
снапқәа сҟьон, лара лшьапқәа.
Амш ду аҽалаблышьа ҳҵазшәа,
анышә ҳапҟон, еинҟьон ҳагәқәа.
Аҵарақәагь шаҳаҭра руазшәа
ихыҵны ирҭагьежьуан ҳахқәа,
иааԥсан ҳаблақәа каԥсазшәа
ирҿыԥсаауан ҳаԥсыԥ абжьқәа.
Са сынҵәазшәа, Лара деиқәхазшәа,
ҳаамҭа мцаԥшь ацәқәырԥақәа
ҳнырхуан, џьаргьы ҳаҟаӡамшәа,
ҳаԥсы иахьымӡар уаҟа ақәа...
Иахьарнахыс хәмаррак ԥҵәазшәа
еидаҳӡахылап, сҳәеит, ҳагәқәа...
Акәаԥрацәа лгәаҿы аҳра агазшәа,
икыдхалаз лылаԥш иеишуан алақәа.

* * *

Сара сакәӡам ари аамҭа ӷызҵәаз
са сакәӡам иааигәазтәуа аҿҳәара
ацәашь дугьы блаанӡа изырцәаз
сара шсакәым шәымӡан, ишәҳәала
ари адгьыл ашәахсҭақәа аныӡҵаз
изгәаӷьыз аҵла агәеисра абылра
са сакәӡам амҩа кьаҿқәа аӷызҵаз
изыӡбаз аҳамҭазы ашәҭқәа рышьра
са исцәымӷуп мрашәахәа аныхәло
аҵхгьы ианаламӡо аӷсахәага абжьы
агәалақәа рымцаӷшьқәа аныӷәӷәоу
агәаӷ асаркьа иананхало иршьшьаны
избаӡом аӷхыӡ ҳлабҿаба иамыхәо
исӷылауа ансаҩшәо ицәылашьшьы
са соуп уахагьы амзаҿа аныхәахәоу
зыҵьымшьқәа зыриашауа шьыжьы

УАҴӘЫ ЗЕГЬЫ УХЫӶСААУЕИТ

Иҵьоушьаша: уаҵәы
зегьы ухыӷсаауеит,
ашарӷазтәи анаӄә еиӷш
иухыҵны ицоит.
Иахьа узшьуазгьы,
уазыршьуазгьы уцәшәауеит,
иӄамызшәа
ухазы ргәаларшәара уӡоит.
Иҵьоумшьаша: уаҵәы
зегьы ҿыц иубалоит,
ухыҵәӄьа узымдыруа
иузшаргьы ӄалап.
Ауаа ҿыцқәа амаҷар еиӷш
иулсны ицалоит,
анаҩс,
уаҵәашьҭахь иухьуа убалап…
О, уаҵәашьҭахь зыбжа кьаҿу
урыхьӡалоит,
«аиаша уасҳәап» рҳәаргьы
иашак зымҳәаӡац.
Уара уахьыӄазаалак
уара утәы ӄауҵалоит,
аҩыҵәӄьа уазыршьуа
макьанагьы дмиӡац.

* * *

Шаҟа ҵхы сыршахьоу аасгәалашәар,
схы схаштҭыр сҭаххоит.
Схы санацәажәо иакәым ажәак сцәалашәар,
сышӡыӡауа саанхоит.
Уаҩрак сшалаҟоу агәранызгауа аамҭаз,
ауаҩы сицхраарц сҭахуп…
Сызлаҟои, сызлаҟами иреиҕьу гәазымҭаз,
схы сылагьш ахуп.

* * *

Аҳамҭа сара сзыҳәан – шьаҭак алаҳауп,
арҿхәаҕхьыӡқәагьы уи иаҟароуп.
Саагылазар сызусҭоу анысзымдыруа еиҳауп,
арҭ... анаҕшцәа рзыҳәа схароуп.
Сгәы сҭыхоит есҿны, ахьаақәа елсыргоит,
уажәааигәоуп сгәала анысхашҭ.
Сыгәҭыхақәа рҭыҕқәа рҿы иқәсҵарц изгоит,
мышкызны рхала инхашт.
Есааира лашарак ҵыхәтәантәизар ҳәа сшәоит,
уи раҕхьатәизаргьы ауеит.
Сыхҭысқәа аасгәалашәар изну ашәҟәы ҕжәоит,
аха сара макьана сыччауеит.
Схы сцәыӡаанӡа сеимдоит, исызҭода уаара?..
Шәхы шәамеигӡан, сҩызцәа шәрацәоуп.
Зҵаарак шәысҭарц сҭахуп: шәзышьҭоузеи шәара?
Аҭакгьы шәзыҟаҵозар ҳаишьцәоуп.

* * *

Ишҕаҕару
иахьатәи амш,
ҩажәак узеидҳәалом.
Сара исхыҵуеит жәамш,
шьҭа исҳәалак
снаалом.
Шаҟа иласузеи
уеидара,
ухы ада акы уанаҵам.
Уаха ргәы иҭоуп аизара,
схәыцрақәагьы
рқәаҵаҿ.
Изаҟароузеи ргәалақәа,

згәы ахькыдугьы
ззымдыруа...
Дук рхыҵуам слымҳақәа,
ишәаӡыӡозар
ианыдыдуа.
Схы сагәылагьшуеит
уаҩҵас,
инасықәыжь смидагәида...
Агәаарагь сылазаап
хәыҷҵас,
сзызгәаарыдаз
ауаҩы ида...

СЫЛАХЬ ИАНЫЗААИТ

Сгәеисра угарақәа рҿы абжьы саҳауеит,
сыблақәа ушьхақәа ирықәгьсоуп ишкәакәаӡа...
Сахьцалакгьы сразҟы уара уҿы исыгьшаауеит,
хәыҷҵас снапқәагьы укәсыршоит
сгьагьаӡа.
Гьсык еицаҳхоуп сҳәарым, сыгьсы ухоуп.
Сгәы ҭынчӡам. Сузхәыцуеит. Улакәыз.
Мраҵас улагьхашьа анысҵауа иахьоуп,
аагьын иуқәыгьсо аӡаӡа сара сакәыз.
Схы иадысҵар сҭахуп ухьаақәа еизганы,
угәалаҟара сылахь ианызааит ианымҵуа.
Сыгьсадгьыл, уччагьшьқәа зегьы гьшааны,
уныҳәаагьхьыӡ иаласҵоит, уаҳа иуцәымӡуа.

* * *

Ақәа ицәхалеит гәыҕрак гьшӡаӡа,
издыруада уажәы уи иагьеигьшу...
Аӡамҩа иадуп қәарыцқәак хааӡа,
Игәабҭама ҳаблақәа ишреигьшу...
Баргьы саргьы ҳаблақәа, ҳагәқәа,
Ҳара ҳӡамҩақәа, нас ақәарыцқәа,
Ҳгәыҕра дуқәа, ҳаччагьшь абжьқәа,
Ахаангьы еицәыӡуам ианеигьшу...
Ақәа ҳацәхаларгьы зны ҳбааӡаӡа,
хыҵакырҭак ҳмоургьы ибдыруаз:
ҳгәеисрақәа еицызаауеит игьхаӡа,

ҳанааиқәшәа аҿеныҵәҟьа иаҳныруаз.
Ҳара ҳцәаныррақәа, ҳара ҳаӷьшақәа,
Ҳара ҳгәеисрақәа зиааиуа аҷыхьқәа,
Нас ҳбара иашьҭаз ҭагалантәи ақәа,
Анцәа сиҳәоит, ҩызара ҳзыруаз...
Уаҵәынӡа иҳазнагар ҳгәалаҟара амш,
Еибаҳҳәаз уаҵәынахыс иаҳӷьылоит.
Сбыҳәоит, лыӷьхала ҳанысып мҩамш.
Еиҭа қәарыцла ҳӡамҩақәа ирнылоит:
Ҳаблақәа ирхымҵуа ҳара ҳагәҭаккәа,
Уаха ҳазмырҭынчуа ҳлаӷьықәшәақәа.
Нас иааҟәымҵӡакәа иҳақәнауа ақәа,
Ақәаршҩы азыруа бара бҿымҭрақәа...

АТЫ

еибаҳҳәарызеи уареи сареи
ианырҳәаахьоу зегьы
ианыҟаҵам акгьы
излаҳҳәарызеи:
зхы иақәиҭу ажәак аныҟаӡам
шьҭак
ажәак оуп ҳзыргәаҭеиуа
ҟаҵарбак
ҟазшьарбак
уареи сареи зда ҳамаӡам:
гәыӷрак гәрагарак
ҳгәеисрақәа ирымаз шьаҭак
сымч рықәхом сажәа змаҳауа
убжьада бжьы амаҳароуп
анҿысымҭуа сара:
сызмырҭынчуа -
узмырҭынчуа -
жәлар змырҭынчӡауа ргәыхәтәы
иучҳароуп
иуӷьшаароуп
ҳара ҳиаша угәы ахымшәароуп
нас исзымгәаӷьыз уҳәароуп
иуҭахызаргьы уҩарҩар
уҩарҩарла уҩарҩар,
уара – сҩыза Аты!

* * *

ахаан умыцәан
ашамҭа инаркны
ашамҭа аҟынӡа
ицәалашьшьыз рлымҳа
ажәала уҭахысла
умыцәалан
агәашә инаркны
ашәхымс аҟынӡагьы
аҵәцеи аирыӡи
рҳәаагьы уахысла
амчымхара аахыс
ахаҿәиҭра ашҭа аҟынӡа
аӷыхьашәеи ацәыӡи
рыбжьара ааӷнынӡа
аҿәаршәы уцәылала
ишудыруа умыцәан
ушҿыхауа иахьанӡа
ак самхаҳәазаргьы
ашамҭа инаркны
ашамҭа аҟынӡа
зегьакоуп зны-зынла уцәала

* * *

Исзырҳәо зегьы агәражәгала акгьы аабжьамыжькәа...
Ҳанааиҿәшәо исашәымҳәаргьы ҟалоит.
Ажәала хәрак снымлац иснымҵуа, имжьыжькуа,
шәрыцҳашьара сгәеисра еиҳа-еиҳа
иарҕәҕәалоит.
Ари ажәеинраала сзырҩызеи ҳәа схы сазҵаалоит,
наҟааҟ ҳаиҿагьшуа ҳахьрынтәалоу анышькәа...
Анажьра амҵәыжәҩақәа сахьнаргауа жәбалоит,
шәара исзырҳәауа... аидара шәаҵаз икамыжькәа.

ҬЫНЧ

Иааҭынчрахеит, аха ишӷа...
Аҭынчранӡатәи аччаӷшь ала,
ахы злымсуа ажәала,
аҭак сызымҭаз сҩыза ибжьала.
Ари аҩыза аҭынчра акәызҭгьы
сгәы аныӷшаауаз сзышьҭаз,

сымшқәа ргәеисра ззыскуаз,
сахьцалакгьы сзыҧшаауаз...
Иааҭынчрахеит, аха ишҧа...
Уаанӡеиҧш. Ааи, хабарда
саб насыҧда дансыцәцаз еиҧш,
аҭынчра ҧсык ахаҵаны...
Иааҭынчрахеит, аха ишҧа...
Аччаҧшьқәа рыблақәа аартны,
аблақәа ирҳәашаз зегьы ҳәаны,
Аҭынчра ҿымҭрахеит, ҭынч.

* * *

сыҟаӡам ара
ара атрышә иасуеит
истәым абжьала
ҵьоук сҳәашьа ҟарҵоит
лафшақә икьаасуеит
иҟанаҵ ицасуеит
сыхьӡ зхым ҳамҭак
дара аҧсахоит...
сыҟаӡам ана
уа аамҭа мҩасуеит
сан агәыраз лымҭак
сшәысҵаанӡа ихоит
амш еихәласуеит
насгьы аҧша асуеит
аҧша иагаз ажәа
гәалсран инхоит...
ахааназ сахьцалакгьы
аӡахәа еилысхуеит
аҩеи аӡеи ҧҟауа
рыбжьара исгәаҧхоит
анаҟә шкәакәа салсуеит
шәыҿҳәарак харастәуеит
сгәеисра царҭа амамкәа
қьиарак азынхоит

* * *

Зны-зынла сҩызцәа,
зны-зынла сҭаацәа,
сыуацәа,
сгәылацәа,
саӷьхьаҩцәа шәара,
еснагь аекономистцәа,
аиуристцәа еснагь,
есааира аполитикцәа,
ачынуаагьы убас,
зны-зынла апоетцәа,
зны-зынла акруҩцәа,
аӷьшыҩцәа,
аҳақьымцәа,
аҭырҵьманцәа уҳәа
срызгәаауеит,
ихьаазгауеит:
сҟьалан мшын еиқәак схуп.
Сзызгәаарыда ауаҩы ида,
иажәа ажәазар сҭахуп...

ЕЛЕОНОРА КОҬОНИАГЪХА

АЛАХЬЕИҚӘРЕИ АЛАФИ ЗЫГЪСАБАРАҾЫ ЕИЛАЗҨАЗ

(Платон Киласониа игәаларшәара иазкны)

Сара сахьиз ақыҭа Кәтол ашәҟәыҩҩцәеи, апоетцәеи, артистцәеи уҳәа зҟазара ҳаракыз ауаа рыла ибеиан. Сықәра цацыԥхьаӡа сгьежьуеит схәыҷра ашықәсқәа рахь, урҭ агәхьаагара зцу асахьақәа рыла ихырҷоу хҭысқәоуп. Еснагь алаф зҳәоз, иааинырсланы еиҿартәу ацәаҳәақәа зхәыцуаз Платон Киласониа изкуп иахьатәи санҵамҭа. Зыӡбахә сымоу арҿиаҩы, ахӡыргара иашьҭамыз, зхала инхоз, ихуаадаз уаҩын сара сгәалашәараҿы дшынхаз атәы сҳәозар. Дауҭ Киласониа ихшаз ԥшьҩык дыруаӡәкын ҳгәыла Платон. Усҟан акьыԥхь аҿы ацәырҵра иахьеиԥш имариамызт, аха зны-зынла араионтә газеҭ аҿы иажәеинраалақәа ананылоз ыҟан. Платон Киласониа дҭаацәараӡамызт, аамҭа-аамҭала иара иҿы иаҳәшьа Татиана дынхон, аха лара лассы-лассы аҩнра ҳәа дызлацоз ала, бжеиҳан ихала дыҟан. Зыӡбахә сымоу ауаҩы, ихаҭа ажәеинраалақәа ахьиҩуаз адагьы, акыр дрызҿлымҳан жәлар рҿаԥыцтә рҿиамҭақәа, иагьеизигон. Иԥсы анҭаз 1956 шықәсазы иҭыҵыз, иҩымҭақәа знымлаз, ашәҟәы заҵәгьы иахьӡын «Аԥсуа жәлар рашәақәеи ражәабжьқәеи». Иара ианиааз сара сахааным, аха дызгәалашәо ирҳәоит дуаҩ наган ҳәа. «Уи ажәлар рҿаԥыцтә рҿиамҭақәа рацәаны идыруан. Ачамгәыр ианҵаны алафашәақәа иҳәон. Ажәеинраалақәа иҩуан, ажәаԥҟақәа еизигон», – ҳәа иҩуеит Киласониа ибзианы дыздыруаз ашәҟәыҩҩы Платон Бебиа. Киласониа ирҿиара зегьы ианыԥшуеит афольклор дшазааигәаз, избанзар ицәаҳәақәа аклассикатә форма ахь рхы мырхакәа, еиҳа жәлар рҟазара иазааигәатәны иҟаиҵон:

Афырхаҵа Шьараҭын,
А-ҳа-ҳа!
Еиқәшәоуп ицәқәа, иуардын,
А-ҳа-ҳа...

Хыхь иааҳгаз аҿырԥштәы иаҳнарбоит, апоет Киласониа илаз амузыкатә цәаҩақәа иажәеинраалақәа рҿы ахархәара шриҭоз. Платон Киласониа дагрономын, убри аҟынтә, ақыҭа абзазара дадҳәалан. 1941–1945 шш. Аибашьра ду анцоз аамҭа уадаҩқәа раан, хацәынмырха анхашәа-чашәа дахагылан. Исҳәар сылшоит, абзиабаратә, ауаажәларратә лирика акыр иҽазишәозаргьы, ақыҭа ԥсҭазаара, аҵьаус абзиабаҩцәа ирзикыз ажәеинраалақәа еиҳауп ҳәа ирҿиараҿы:

Зина ҿыха дгәырҕьаӡәа,
Дықәын дҿыхуа ацәаҳәа,
Улаԥш ахьӡом уи лнапҟьашьа,
Ажәалагьы иамам ҳәашьа...

Платон Бебиа игәалашәарақәа рҿы иазгәаиҭоит, агроном Киласониа ақыҭауаа заҟа бзиа дырбоз: «Аус аныруаз иара дахьырашәоз акәын зегь рымаҭа ахьыркуаз. Рыԥсы анааиҭаркуазгьы, иара зегь рыгәҭа дтәазар акәын», – иҳәоит иара. Сара сызхаану аамҭақәа рзы, Платон уажәшьҭа 60 шықәса дырҭысхьан, иахьагьы исгәалашәоит уи илафҳәаара аҳаҭыраз, идтәалара зегь ргәы шазыҳәоз. Платон Киласониа днатәаны аекспромтә цәаҳәақәа анцәыригалак акәын, иҟазшьа анааԥшуаз, ус ихала амҩаду данысны данцоз, акыр зылахь еиқәыз, еидара хьанҭак иаӡаз иакәызшәа дубон. Платон ихатә ԥсҭазаара еиқәымшәеит, иара аҭаацәара далам-лакәа, иразҟы иашҭа иҭамлакәоуп дшымҩасыз, хымԥада адәахьтәи илаф иаӡаӡәахызгьы рацәахарын:

Саҳәшьа дыҟам, сашьа дыҟам,
Сымала сахуп ақьаԥҭа.
Аӡәы сихәом, сагьиԥырхагам,
Сыҽҳәатәоуп ԥшьаала схәыштҭаара...

Ииашаӡәҟьаны Платон иашьеи иаҳәшьеи шыҟазгьы, зегь акоуп араз-ҟыдара иарҿиаз азаӡәра инубаалон. Абас шакәызгьы, ақыҭауаа Платон еснагь агәалаҟара бзиа рзаазгоз уаҩын. Ҽнак зны, Платон аӡлагара аҟынтә

иаатәа иазқәынҭа иҩныҟа дгьежьуан. Сыԥсы ааиҭаскып игәахәызар акәхап, дышиашаз ҳашҭа дҭалан, аҭаацәа ҳахьеилатәоз иаатәа нышьҭеицеит:

Зны саҵоуп жәҩала,
Зны саҵоуп мгәала,
Уцаларгьы уцала... – иҳәеит иара.

Сара игәныскылаз абри акоуп, аха иара абас иааинырсланы ацәаҳәақәа ихәыцуан, ихгьы акыр дахлафаауан. Ақыҭаҿы Платон илаф цәаҳәақәа ззымдыруаз шамаха дыҟамызт. Иара иажәеинраалақәа рҿы ихьӡиртәуан ибла иҭашәоз аҵьаус иацәхьаҵырц иақәызкуаз:

Аӡә дыздыруеит ихьӡуп Ҟара,
Аҩы дашьуп есымшааира.
Аҩыжәараҿы имам ԥҟара,
Иҵьыба иҭахом ҟәрышьк аԥара...

Платон Киласониа ирҿиараҿы иуԥылоит ажәабжь кьаҿқәа, урҭ еиҳаракгьы лаф жәабжьқәоуп. Иахьа ишеилыскааура ала, адәахьала зылахь еиқәны иубоз Киласониа арҿиараҿы длахҿыхын. Исгәалашәоит саб ишиҳәоз «иҵегь иҵгәоз димазҭгьы, зеиҕьыҟам шәҟәыҩҩхон» ҳәа. Ииашаҵәҟьаны, усҟан имариамызт ақыҭа ԥсҭазаареи арҿиареи реилагӡара, ма ақалақь ахь диасны, ашәҟәыҩҩра мацара иеазикыр акәын, ма ақыҭаҿы дынхаҩны дынхар акәын. Платон иалихит аҩбатәи – иаб иҩны изкамыжьит, насгьы, агроном изанааҭ ацәхьаҵрагьы иҭахымзар акәхарын. Платон иҭынхаз арҿиамҭақәа рҿы иубоит ақыҭа ԥсҭазаара заҟа гәыблыла дазыҟаз:

Аҳәса хәыҷқәа знапы ласу,
Абҕьы иаҵәа хыхуа ихуп!
Крызуа, дад, кыр ирҳауеит,
Ари рдыруеит, еилдыргеит...

Платон Киласониа дзаҵәын ҳҳәозаргьы, «Умала уҟоуп» захьӡу иажәеинраалаҿы ихаҭа иҳәоит, адәахьала азаҵәра знырбаалоз дшызаҵәымыз. «Ҳаҟоуп ҳара хҩыкгьы» иҳәоит иара ашәҟәи акалами шицу аарԥшуа:

Сцәашьы абла ҭырхаха,
Саԥхьа иқәгылоуп, илашоит.
Саргьы исымамкәа хҩаха,
Ашәҟәы саԥхьоит, сыҩуеит ...

Зхы шьҭацаланы ҳгәашә аԥхьа ииасуаз, зны-зынла ҳаҩныҟа имҩахыҵуаз Платон сгәалашәараҿы аԥхарра нзыжьыз хаҿуп, инҭкааны илакҭа

аҭаԥшра сылымшазаргьы. Исгәалашәаӡом уи иблақәа рыԥштәы, избанзар, ихы дꙩаханы дныҟәомызт, дтәаны алаф аниҳәозгьы дынхәыҵыԥшшәа иҳәон. Уи иара иҟазшьа акәын, убас дыҟан дысгәалашәонаҵы. Иара динтеллигентын, ахӡыргара дашьҭамызт, уеизгьы-уеизгьы ашәҟәыꙩꙩрагьы иамеикуамызт, дынхон ихатә дунеи иҽалахаланы, ииаша дацныҟәо:

Сара саԥсыуоуп,
Саԥсыуа иашоуп,
Ꙩ-ҿык сымам,
Ианысҳәа ииашоуп...

Ҳанхәыҷқәаз ирацәан ҿырҳәала иаҳҳәоз Платон иажәеинраалақәа. Еиҳарак бзиа иаҳбон афашист Гитлер изикуаз ахьӡыртәрақәа:

Ир ирхацәеит, о, рерашьа,
Ижәбоит Гитлер хланҵы ицашьа...

Ахьӡыртәрақәа рыдагьы, иара ицәаҳәақәа рҿы ҳаԥхьоит асовет ар ахьӡыриго:

Аԥырꙩы, ухал ҵәꙩанҵәыҟа,
Ҳаирпланла укәараҵа,
Уижәлан ҳаҕа,
Хланҵы дҭаҵа!

Платон ирҿиараҿы ииашаҵәҟьан аҭыԥ ду рымоуп Аибашьра ду иазку ацәаҳәақәа, аха урҭ рыбжьара Гитлер изку ахьӡыртәрақәа рхыԥхьаӡара еиҳауп. Абыржә аабыкьоуп сара сзы ианеилкнааха, уи аибашьраҿы хабарда дшыбжьаӡыз Платон иашьеиҵбы Артиом. Санхәыҷыз уи сыздыруамызт аҟынтә, џьашьахәыс исыман, избан абас Гитлер итема ҵәылхны изимаз. Уажәшьҭа еилыскааует, сызлацәажәо ауаꙩы иразҟыдара адагьы, иашьеиҵбы хабарда ибжьаӡра акыр деиҵарҕәҕәаны дшамаз. Платон ирҿиараҿы иуԥылоит еиуеиԥшым ахырхарҭақәа, аха асатиратә ҟазшьа змоу амотивқәа еиҳа аԥыжәара ргоит. Ахьӡыртәра иазҟазаз Платон, ажәлар ирыцәҕьычуаз ақыҭа чынуаагьы дрывсуазма. Абар инаунагӡатәиу атема иазку ицәаҳәақәа:

Ырцә – аӡ ду, аарцә – акәара,
Рыгәҭа иргылеит аꙩн ду.
Абриоуп изыхҭниҵаз ҳара ҳԥара
Зҟырҟы ҳазмырҭәыз абга ду.

Ақыҭауаа ирҳәон Платон ихьӡиртәуаз зусҭцәоу зегьы ирдыруан, дара изызкызгьы ирдыруан ҳәа, аха акгьы рызҳәомызт, избанзар урҭ ахьӡыртәрақәа ҵаҵӷәыдамызт...

Уажәы сгәы иалоуп, иара иааинырсланы ииҳәоз аекспромтқәа атетрад иахьанысымҵоз, аха усҟан саргьы исыздыруамызт, иара Платонгьы, – аҽҳәа иҽҳәатәаны изыӡырҩуаз ахәыцҭы дандухалакгьы иара изкны анҵамҭақәа рыҟаҵара далагап ҳәа.

Платон ибзиабаратә лирика ҳазааҭгылозар, иубаратәы иҟоуп акыр ишьара дықәзырҟьаз амца шицрасхьаз. «Абзиабара лаԥшҵашәароуп» иҳәоит Платон, уи мап ацәкра шымариам, ауаҩы идунеи иалало цәанырраны дахәаԥшуа. Знык данеиқәымшәа, даҽа бзиабарак ашьҭкаара шилымшаз аадырԥшуеит илирикатә жәеинраалақәа руак:

> Бансыцымцагьы, анцәа иумҳәан,
> Сара даҽаӡә дызгарцы...

Платон Киласониа ддит 1908 шықәсазы, идунеи иԥсахит 1977 рзы. Усҟан иара ихыҵуаз 69 шықәса ракәын. Схәыцҭын аҟынтә, ҳаҩны иааины алаф жәабжьқәа зҳәоз ақәра ду имазшәа снарбон. Уажә саназхәыцуа, аразҟы адагьы, ақәра наӡа Анцәа ишизимшаз збоит. Сара исгәалашәоит Платон Киласониа анышә данамардоз. Усҟан исхыҵуан 14 шықәса, аԥсрақәа рахь макьана снаргомызт, аха аҩнынтәи избарҭан уи аҵәыуацәа рацәаҩны ишимаз. Ажәлар рыбзиабара ҟьалан ааӡом ҳәа баша ирҳәом, убри азакәхап, иара згәы далсны иҵәыуара ааз ауаагьы зырацәаз. Иҵӡозеи уи аахыс, аха иара даныԥсы ашьҭахь, ҳара ҳгәаарабжьараҿы иеиԥш алаф зҳәоз, иааинырсланы арифмақәа цәырызгоз даҽаӡә дыбжьамлацызт. Абар уажәшьҭа ашәышықәса абжа ҵырц акгьы агым, иахьа сызлацәажәо ауаҩы ари адунеи даԥырҵижьҭеи, аха алахьеиқәреи алафи зыԥсабараҿы еилаӡҩаз Платон Киласониа иахьагьы сгәалашәара далоуп ҩашьара змам хаҿсахьаны. Агәалашәара ыҟанаҵы, адоуҳагьы аԥсы ҭоуп. Иҳақуп ҳәа исыԥхьаӡеит иара изкны анҵамҭа аҟаҵарагьы.

R.S: Иахьа исгәаласыршәо ауаҩы иажәеинраалақәеи иажәабжьқәеи хаз шәҟәны адунеи рбеит иԥсҭазаара даналҵ ашьҭахь. «Иудкыл сашәа» захьӡу аизга еиқәыршәаны 1990 шықәсазы иҭрыжьит Платон Киласониа ибзианы дыздыруаз кәтолаа – апоет Платон Бебиа, ажурналист Иура Коҕониа.

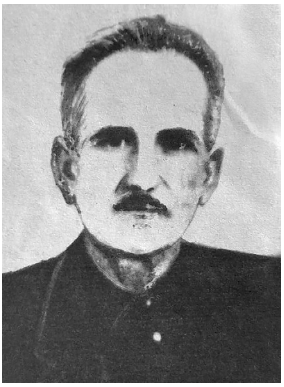

ПЛАТОН КИЛАСОНИА

Ажәеинраалақәа

АЧАИХЫХѠЫ ЗИНА

Амра гьежьӡа амшын инӡаалон,
Амш ахәларахь инеихон,
Аԥша хьшәашәа ҭынч иаслоз,
Зина лгәы ҟанаҵон.

Зина ҿыха дгәырҕьаҵәа,
Дықәын дҿыхуа аҵәаҳәа,
Улаԥш ахьӡом уи лнаԥҟьашьа,
Ажәалагьы иамам ҳәашьа!

Зина данцоз ачаи ҿыхра,
Аҵар аҿын аҷырҷырра,
Аҵәа иалхуа шьыжьымҭан,
Лышьҭахь-лаԥхьа лашауан.

Деиҵахозма ачаи ҿыхраҿ,
Раԥхьа дгылан шьыжьымҭан,
Лымѡаныфа кәаԥҷаҷара,
Лан бзиахә илырхиахьан.

Раԥхьа днеин дынҭагылеит,
Лчаирҭа иҵәқәырԥо,
Иналымҕалҵан лнаԥҭарԥа,
Дҿыхуа дныкәлеит аҵәаҳәа!

Аҽны дыҟан деисаны,
Егьҿылхт шәи-ԥшьба,
Хазы икаԥсоуп уаҟа иҿылхыз,
Аа, иахьыҟоу шәнеины ижәба.

1938 ш.

АСАЛАМ

«Мшыбзиа» ибзаҩызоума,
Суццоит ҳәа бҳәарцы.
Суццоит ҳәа ансабҳәа,
Сгәы иҭан бызгарцы.

Бансыцымцагьы, анцәа иумҳәан,
Сара даҽаӡә дызгарцы,
Сыбҭахызар, мап бымҳәан,
Исабҳәаз иашазар жәацы.

Абзиабара лаԥшҵашәароуп,
Сылаԥш быҵашәт, бысгәаԥхеит.
Мап аныбҳәа, рыцҳара дууп,
Гәнаҳа ыҟазар ибыхьӡоит.

1942 ш.

АХЬЗЫРТӘРА

Гитлер даауан дыҩуа-дкәаруа,
Кавказ згоит ҳәа уи дмаҟаруа.

Кавказ зыхьчоз Ерцахә ашьха,
Уи иԥнаҵәеит Гитлер идашьхәа,

Геринг, Гебельс, Риббентроп,
Ассир иаҟәшәаз убарҭ роуп,

Арҭ зышьҭаз еимҵәаран,
Аха иаҟәшәеит анҵәара.

Гитлер агмыг ахы-мҟәыба,
Изырчаԥеит алтә кәыба.

Асас еиқәаҵәа уи аҿ-раҳа,
Шьҭа дызцәырҵуам аҕьараҳәа!

Гитлер агмыг, алашәкәыт,
Ихы ианырҟьеит аклакәыт.

Гитлер – хымдыр хәаԥала,
Акәыба дҭарҵеит деидԥала!

Гитлер гәҭаԥаҟьа хәда-хац,
Илаԥырҵәеит ихәда ахац.

1945 ш.

АԤЫРԚЫ

Аԥырԛы, ухал ҵәԛанцәыҟа,
Ҳаирпланла укәараҵа,
Уижәлан ҳаҕа,
Хланҵы дҭаҵа!

Ҳар ду жәыланы
Ԥхьаҟа ицоит,
Уиасны раԥхьала,
Рымԛа рыцқьала!

1945 ш.

НУЦА ЛЧАИРҬА

Нуца ддәықәлеит ачаи ҿыхра,
Аԥсаатә ҿыха ишәаҳәауан,
Ацәа иалҵуан аԥсабара,
Ашьхатәыла лашауан.

Раԥхьа днеин дынҭагылеит,
Ачаирҭа ицәқәырԥоз.
Лнацәкьарақәа нықәыхәмарит,
Ачаи қыцәқәа иқашәқашәоз.

1946 ш.

НИАЗ

Уа-а Ниаз, Ниаз!
Уара мышрак ианиаз!
Ачара зсоумҳәазеи,
Аԥҳәыс данаaугауаз!

Исоуҳәар снеирын,
Сџьыба рҭәны.
Аҭацагьы дызбарын,
Лхаҿгьы аахтны.

Сныҳәарын, сныԥхьарын,
Сгәаҵанӡа аартны.
Сыччарын, сыхәмаррын,
Ачара иазкны.

1946 ш.

АԜЫ

Аԝы акәа уанҭатәа,
Уҟанаҵоит уамашәа.
Ианеихуго ушьапқәа,
 Иунарбоит укәашоушәа.

Даара ицәгьоуп аԝы алеишәа,
Иузымдыруазар уи атәы.
Ахы унарбоит ихааӡоушәа,
Аха иунархьуеит мбатәы.

1950 ш.

СЫНАСЫԤ

Саҳәшьа дыҟам, сашьа дыҟам,
Сымала сахуп ақьаԥҭа.
Аӡәы сихәом, сагьиԥырхагам,
Сыҽҳәатәоуп ԥшьаала схәышҭаара.

Мцак еиқәысҵоит, лԝак ԝасышьҭуеит,
Ишар сԝагылоит, ихәлар сышьҭалоит.
Еҳ, уабаҟоу, сынасыԥ сызхашҭыз...
Усызхьаԥш, санқәыԥшыз исцәыӡыз.

1966 ш.

ИШԤАБЗИОУ!

Ишԥабзиоу
Ҵыгьардеи Кәтоли,
Рчеиҵыкеи
Урҭ рыстоли.

Ꙩынтә иуҳәаргәы
Уа ҳазҭоу,
Ҵьеи уишьҭып
Аԥшәма узҭоу.

Избан акәзар
Уи даԥсыуоуп,
Ичеиҵыка
Инапы иқәгылоуп.

1967 ш.

Ҟ̆АРА ИХАРА

Аӡә дыздыруеит, ихьӡуп Ҟ̆ара,
Аꙩы дашьуп иасымшааира.
Аꙩыжәраҿы имам ԥҟ̆ара,
Иҵьыба иҭахом ҟ̆әрышьк аԥара.

Ҟ̆ара игым ԥара рҳара,
Уи азы ибоит уама аҵьа,
Аха иазхом уи мацара,
Убри азоуп нас дызсырҵьа.

Ҟ̆ара иҭаацәа ашшуеит,
Иҳаиҭом ҳәа ачахә.
Иара есааира аꙩы дашьуеит,
Мышкы изхом жәхьак ахә.

Дызҭахыз иарҳәеит, еиҭа иарҳәеит,
Иурԥхашьеит ҳәа уҭынхара,
Аха ишижәыц уажәгьы ижәуеит,
Аҟ̆армеиԥш дыхшьуп агәаара.

Абасоуп дшыҟ̆оу Ҟ̆ара,
Игәырꙩа иагеит иҭынхацәа.

Аҭаҷкәым иагеит ихәдапара,
Изеилкаауам уажәгьы ихара.

1970 ш.

***

Нырцә – аӡ ду, аарцә – акәара,
Рыгәҭа иргылеит аҩн ду,
Абри ауп изыхҭнитҵаз ҳара ҳԥара,
Зҟырҟы ҳазмырҭәыз абга ду.

Аусураҿ дгандалеиуеит,
Аизараҿы дбарбаруеит.
Аума иузшәа длеиҩеиуеит,
Инапы ӡаҕьоушәа дирбахуеит.

1950 ш.

АԤСНЫ ԤШӠА

Аԥсны, Аԥсны сылашара,
Заҵааирагьы изызҳауа.
Еицакра зқәым ушәҭы какаҷра,
Амра хьышәахәа зхаԥхауа.

Ибаргәузеи араҟа инхауа,
Гәахәа дула акрызуа.
Игәы ҭәыми уи зегь рыла,
Умрахәага иарԥхауа.

1953 ш.

АԤСУА ЛАМЫС

Абас иҟоуп аԥсуа ламыс,
Уаниҭаа аӡә сасыс,
Ашьтәа узишьуеит
Уара узыс.

Аԥсуа иаша,
Ихьӡым баша:
Дныҟәоит иаша,
Дцәажәом баша!

1968 ш.

РИЧАРД ҶКАДУА

Ауаҩы-џьашьахәы

(Актәи ахәҭа)

«Укәыба сахагылааит!» – иуцәымӷу иԥсра убааит ҳәа ануарҳәо иузцәырҵуа ахьааи агәалеи иреиҳау даҽак узцәырызго шәирак ыҟоу аԥсуаа рҿы?..

Ухаҿгьы иузаагом. Сара аҭаҳмада-хцажә, абар, уажәшьҭа ԥшьынҩажәа шықәса инарҭысхьоу сҩыза гәакьа дыԥсындаз ҳәа сыҟоуп. Шьмаф заҵәык иоуп иахьазы зыԥсы ҭаны иҟоу рахьтә зхәыҷреи, зқәыԥшреи, арратә шықәсқәаеи ҳзеиԥшны еицызхызгахьоу. Умбо, снапала исчаԥаз икәыба сахьахагылоу. Уахгьы-ҽынгьы саҿын азы, уаҳа назҭахым акәхеит. Ачангәыр арахәыцқәа реиԥш ишшәырӡа иҟаз ахьа ӷәы бзиа иалхны.

Схәыҷра аҩыза! Сара иашьак иеиԥш сизыҟан, иара иакәзар алыгажә ихы иаҭәеишьеит сцәа схыхны схышла арԥхашьара. Иагьшԥеигәаӷьӡеи имаҭа ичараҿы, ажәлар ишырбоз инапы шьҭыхны сҽы аҟамчы ахҟьара! Ихырхәхәо ирҭәыз аԥаҭхь аанкыланы исасцәа пату рықәҵара сшаҿыз сыбла ҵыхәала игәасҭеит уи. Сыдагьы аӡәы ишимбаз ауп. Ишырҳәо еиԥш, ахьымӡӷ снићеит. Ишԥеизымдыруаз аԥаҭхь ҭсыркәкәаанӡа аҽи аҟамчи рызхәыцра сыхдырра шкылнаҵәоз. Аҽы ацәымҵ иацәшәаны ианҵыгьуа шьапхыцла иҭаца лмашьына ҿыц иацәхасыр ҳәа дшәазаап, жәбама. Абыжәра! Ари амҵ иаҵәа гәыԥҵәагеиԥш ицырцыруа ишәыз еихаӡан, ацәыршәага.

Амала, ибзиахаҵәҟьеит акәыба. Егьа умҳәан, сара арҭ аӷәқәа сыԥсыжраз акәымзи сеиҷаҳаны изсымаз. Бзиоуп, нас, сҩызазаҵә изы сеигӡом. Ари амҿыуасҭаратә ҟазара аԥҵамҭа макьана иахьшьу арцырцырга бжьымхкәан ауардын иақәсыргыларoуп.

Абжьааԥнеиԥш шааӡа дҿыханы абарҵа даақәгылар, абар – агәашә иахькыдгылоу ахазынахә. Дызбо џьысшьоит, ани амш мыжда аҽны аҩы злазжәуаз аԥаҭхь лбааидазшәа иԥшра шыҟало.

Саaит! Иақәысхит, исыргылеит, аха сақәшаҳаҭуп; ҿыц ижәу аџьмажьы, абысҭа ԥха ашәырҩа асақәа алаҵаны, нас еирызк аҩы ҟаԥшьи сгәы дырԥшааргьы ҟалоит. Нас ари Абырг-Џьашьахә ишанарақәа зегь ианасыжьып. Ееи уара, Шьмафа удәылҵ, Ҳабыгә соуп! Абра укәыба сахагылоуп!

Ауаҩы-ҵьашьахәы

(Аҩбатәи ахәҭа)

Аҵьашьахә ҟаиҵеит Ҳабыгә, аҵьашьахәҵәҟьа. Ибзиоуп нас, дахьсырхәып уи сара, убас дахьсырхәып, ани сыӡыс иифазгьы егьараан аҟаабжьы даанарԥшлап уахынла. Амала, ииашаҵәҟьаны, акәыба бзиахеит, ианаҭаххо аҽнынӡа сыҩны аҭуан иқәгылазааит, исыргьежьуама, нас.

Еҳеи! Наур! Дабацеи ари ҭынч изымтәо ахәыҷы?! Ирласны уааи сара сҟынӡа, смаҭа!

Аҟәаҟа аҭел уас, ушиашоу ателехәаԥшрахьы, ашәаҵьҳәарақәа ахьрыдыркыло ауадахь. Уа ҳара ҳқыҭа аҿынтәи Дауҭ ҳәа аӡәы аус иуеит, аҭел ахь даажәг ҳәа раҳәа. Бзиара иақәшәаша, Дауҭ! Рыцҳарас иҟоу, ажәабжьс исымоу рацәак ибзиоу акәым, аха иҳалшарызеи, аԥсҭазаара уацәцар ауеит, аха аԥсра узацәцо иҟам. Сҩыза бзиаӡа дыԥсгәышьеит, иԥсҭазааратә аамҭа хиркәшеит Шьмаф, дҭынчхеит гәаҟ. Иулшалак агумыжькәа ателехәаԥшра иахәаԥшуа зегьы рҟынӡа инаӡартә иҟаҵа иҟалаз арыцҳара. Иԥсы ҭынчхааит аума зхызгахьоу, асабша даҳжгәышьоит иара.

Наур, уара уаҵәы шьыжьнаҵы сахьыуасҭало уҩналан, амҩа ахьцо узырбо алаба еидчаԥала ҟаҵа. Нас сышьқаԥ аҿы иҭакнаҳау скьаҿ еиқәаҵәа, сҩыза изы акы сеигӡо сыҟоума, азмаҕрак ааҿыхны ани алаба инакәыршаны иҟаҵа. Ашьҭахьы, умаланыҟәа унақәтәаны уеихароуп. Шьмаф иҩныҟа узлацо амҩа ахьахагежьуа иубоит ҳәыгәра хәыҷык. Иара убрааҵәҟьа инаганы иаурсуеит аԥсрахьы амҩа узырбо адыргагь. Ҳа-ҳа! Ҳахәаԥшып, ари аҵьашьахә иҵәыуара ҳәа иааура зегь дызларԥыло иеиныхра чыс шеиҿикаауа.

Ауаҩи аҵлеи

Амҟәыбакәапеи аҵан иҭахаз аҩы-цәынха еиԥш инҭыкәкәа ицеит амш. Изҭаҭәаз иамаз ашьарсҭақәа ирыбжьыкәкәеит.

Иҟоуп зыфара ҟамло ҟаб хкык. Аҳәақәаҵәҟьагьы ирымфо. Амала, иара рҩаны, нас иҭыҕьҕьааны амаакыга аноуҭалак, зеиҕьыҟам аҩҭыгага алҵуеит. Аҳаԥшьа дуқәа ирҭаҭәаны, адгьыл иҵоу аҩы зызкыз гәырҕьара дук, ма есышықәсатәи ныҳәагатәык акәын.

Абырг Ҳабыгә аҩнахьы узлахалоз амардуан даҿатәан. Иара дрызхәыцуан шаҟа абиԥара нхоз ари ахәаҿы, шаҟаҩык ахәыҷқәа ари ашҭа иҭаҩхьаз. Аҩны иаакәыршаны уарҳалҵас ишьҭаз ашҭа ду ашьац бырфын шаҟаҩ шьапхтыла идырҟьацхьаз. Аҩнашьҭахь иҟаз а́ԥшырҭа аҵыхәан ишьҭан ажәытә нышәынҭрақәа. Уаҟа акәын иахьжыз уажәы Ҳабыгә дзызхәыцуазгьы. Иара ихаҭагьы ԥшьынҩажәа шықәса дырҭысхьан, аха уаҟа ижыз рызегь издыруамызт. Анышәынҭрақәа рахьынтә зынӡа зышьҭа

нымхазгьы ыҟоуп. Ицауламыз ана-аратәи аҭахаракәа ирҳәон ари иабдуцәакәак аҵыхәтәантәи рыхкыдкылара шакәыз.

Исабаркха, зышәҟәыҟәҵарҭа зегь шәҟәы рацәала ирҭәу абиблиотека еиҧшуп Адгьыл. Анышәынҭра акәзар – ари аҭыҧ аҭааҩцәа рҭагаларатә шәҟәҟәа зҭоу аҟьаад кәалаҧ еиҧшуп. Ашәҟәыхьчаҩ мацара иидыруа аишьҭагылашьала еиҟәҵоуп.

Аҩны ашҭаҿ, зынӡа агәашә аҧхьа, иазҳауан хҩык ахацәа рнапҟәа зкәымшо ҳаҵла дук. Ҳабыгә даныхәыҷыз бзиа ибон амҵан икаҧсоз аҳа аҟәшәара. Иабду аҵла иҟәыбар иуамызт. Дуаҩума, иҵлоума, иарбаныза-алак зҿаҵа уцеиҩызшо акгьы ахьаа аҭара ҵасым ҳәа. Урҭ ахьаа еиҧшны́ ирныруеит ҳәа иҧхьаӡон.

Еиҟәаҵәахаз, шьҭа махәгьы змамыз аҵла аҿалара иаҟәыҵхьан. Аҵла агәыцә ду гылан, адацҟәа, иумбо рымчала адгьыл рҿаларҧаны.

Ари аҵла ҧҟаны аӷә иашаҟәа алхтәуп. Амардуан иаҿаҧсо аҟәгыларҭаҟәагьы баахьеит. Иҟаҵатәуп, аха аҭаҳмада изыгәаӷьуам. Ҳабыгә ихахьгьы изаагомызт иҳаҵла иалху аӷәы аӡә дыҟәгылап ҳәа. Иҵла, алапҟьа згәыдырҵар имуаз.

Ауаагьы ҟабҟәоуп. Уахьрыхәаҧшуа иблахкыгаха, арахь ирыӷроу фатәыс акы иаҧсамкәа. Акәапеи ауп иҟабҵәҟьоу. Егьырҭ, анҭ згәы ҟаруаха ихаау ҟабҟәоуп. Уахьрыхәаҧшуа еиҩцацәамкәа, арахь убысҟак рҵакы бзиоуп, иҭбааун, рыдҵра хьааугоума уҳәаратәы. Ас еиҧш иҟоу ауаа рыцынхареи, раагәа анхареи, уааҟәымҵӡакәа аҧсҭазаара аҟәыӷара аилкаара иаҩызоуп. Ауаа-ҟабҟәа... Урҭ шаҟаҩ иҧылада Ҳабыгә иҧсҭазаара ду аҿы. Џьоукы ихашҭӡахьеит, егьырҭ имӷьо ахәра иаҩызоуп. Иузхамырҭәаауа ацәыӡ. Араҟа аамҭа акгьы азыхәшәтәуам. Абырг Ҳабыгә дышьҭалахьан адыдбжьи, уи инашьҭархны иҩны ахыбра зҽыҟәзыҧсаз ацәыкәбар хьанҭаҟәа рыбжьи аниаҳа. Аҧша ҵысит. Ажәҩан ахаҭа бганы иашҭа иҭаҳарашәа аҽарцәгьеит адыдмацәыс. Амацәыс уажәы-уажәы иҵҟьо аҵх еимнадон. Аҵхбааҧс амчҟәа еизганы ианыкшаз ашарҧазшәа ауп; амацәыс аҳаҵла иасны иахьааиҩнарҧаз иаразнак амца акит. Иҩахьаз агәыцә ирласны абылра иаҿын. Ҳабыгә дахьиазынтәы аҧша иархыџхыџуаз аҧенџьыр далҧшны ибон иҳаҵла абылра ишаҿыз. Уи аҵәыуашьа идыруазҭгьы уажә иблаҟәа лаӷырӡӡыхьхарын. Аха Ҳабыгә алаӷырӡи ахьааи захьӡыз игәаламшәоижьҭеи акрааҵуан.

Ари адыдмацәыс-ҧсцәаҳа ашьҭахь Ҳабыгә уаҳа дагьымгылеит. Иара еиҭа ашҭа дыҟәлар, ишьапаҵа хтны ажәытә мҿы мардуан дыҟәгылар иҭахымхеит. Ари адунеиаҿ иара иҧсҭазаара хыркәшан.

Ауаҩи аӡиаси

Ашьхаӡыхь, акәаршҩы иацрыҵуа акәала ианазҳалак, згәы пжәаны иааҟәымҵӡакәа еилаҿҿо аҧсуа иеиҧшхоит. Шьмаф дгылан амҩа хара даркаран, аҵла иҿадырҕәҕәаланы. Акәоура иаҿиижьҭеи аума ҵрашәа убон. Дунеихаан ихымкәарашәа ишауц иауан. Зны икеикеиуа иҭынчны иҟаз акәараҷҷа, уажәы ицәышӡа ихәашьны иааԥуан. Уажәы Шьмаф игәы иҵхоз аӡгьы акәмызт, наҟ дырны шьхала ахьшьцәа ахьизыҧшыз аҳәырҭахь дызхалоу ҳәагьы акәмызт. Иара дзызхәыцуаз, Ҳазшаз аҧҳәыс лшаразы маҭәахәыс хыкәкыла ахаҵа иваҵара залихыз акәын. Избан аваҵара, иаҳҳәап ахаҵа иарма нап анацәкьыс хәыҷ закәымхаз? Зегь реиҳа имаҷу анацәкьыс умамкәа хьаада а́нарха уманы унхаргьы ҟалон. Ара еиҳарак ихадоу, ус иҟалазҭгьы аҧҳәыс уҳәатәаҿы иааиуа аӡә лакәны дҟаларгьы здыруадаз. Мап, лхахьгьы излааиӡазеи иарҭмаҟ иҭаз иҭаҭын ҭаҵәах акгьы аанмыжькәа аҭыгара? Лыҧшәма мызкы ҳәа ашьхаҟа дышхалоз дырны дназыхаша ҳәа ак имаӡамкәа иааныжьра гәымбылџьбаран. Зны маҷк даныҷмазаҩхаз дгәеиҭаразы акалакь аҟнытә иааз аҳакьым кәыҧш уи аҵыхәала игәы иаанаго зынӡа хьаасгьы имамызт Шьмаф. Аҳакьым ачымазаҩ иабжьигеит аҭаҭын ахара даaҟәыҵны, ианамуӡах, ма мчыбжькәак ашьхарахь дцаны аҳауа цкьа ыфо, афатә еилыхуа, рыжәтә џьбарада аамҭа ихигарц.

Еиҳа еиҕьымзи ари а́мдыр акәа ансыхьӡои иахьсыхьӡои сыҵеиҳәазҭгьы. Аҳакьым иӡырҩыга цырцыр кны азхык сваҵаракәа ирыдкыланы, егьи аҵыхәа илымҳа иҭаҵаны сыҧсыҧ шызгоз дазыӡырыҩуан. Блала иимбо шыхәышәтәтәу идыруеит, арахь акәа кыдыбгараны ишыҟоу издыруам.

Агызмал, ҧсы зхоу! Еицынхоижьҭеи иҵуазеи, аха абас дшыцәгьахәыцҩыз ихахьгьы имааицызт. Шьмаф иваҵаракәа еиҧхьышьшьаауа Ҳазшаз аҧҳәыс дшишоз ибозшәа игәы инаҭон. Агха, агха дуҵәҟьа ихьит Ҳазшаз! Имхтәӡамызт ахаҵа иваҵара.

Аӡы иаманы иааyаз ахаҳәкәа рыбжьы цәгьан. Макьана аҿеикәнамкыр ҟалап уи. Шьмаф амш хкәаанӡа ашәарыцаҩцәа рыҩнаҿы дааҧшырц иӡбеит. Иааигәан, саатбжак аҟара аныҟәара ахьаҭахыз акәын. Ус иаалырҟьаны иармарахьтә иваҵара иныҵакны инҵыблааит. Шьмаф иааицәымыҕхеит. Игәы убас амца ацран, иааҭганы ашьхаӡиас хьшәашәа иӡаанда иҳәо. Аҧсыҧгара иаҳа-иаҳа ицәыцәгьахон. Шьмаф ҧшьаала дхыдышьшьны ҵаҟа днатәеит. Имчкәа дкарыжьит, иблакәа акгьы рымбо иҟалеит.

Иваҵаракәа ирыҵаз амца ҿыцәаан, уи ахәыштаара ҵаала иааҭәит. Ицәеижь дысит, ӡыхьшәашәа хәашьыла дҭәит Шьмаф. Даҿа ҭыҧ ҿыцк аҧшааит аҧсра.

Аҵлеи аӡиаси

– Ишәыпсҭазаашьааз уа сара сыда, Шьмаф? Уараӡәк, знапы ак азымдыруа, акәапеиҵәҟьагьы амаа узаҭомызт, араҟагь суҧшаама, аӷныҟа сургьежьырц?

– Уф, гәышьа, сааӡеит изулак. Ушԥаҟоу, алыгажә хыҭкәеи? Араҟагь ирдыруама шаҟа ушьшьылаҳау, Ҳабыгә?

– Шьҭа, уара ара уҟазар, сахьыццакуеи, сыззыццакуеи ҳәа акгьы сымам азы, аҭаҭын алӷа схылыбб сҭәоуп. Анцәа иџьшьаны, аҵыхәҭәантәи сымӷа санықәырҵоз уара уҭакәажә илыбзоураны ҭаҭында саанырмыжьит.

– Сара сакәзар, иабацеи мшәанҳәа, схәыцуеит? Ирацәаны исхыхызшәа сыҟан, арахь саапшын – қьасак ада ҟамлеит. Ҳабыгә дылпатузаап, убама! Уара убас угәы иаанагама, уара уда адунеи аангылан, уцхыраара саҳәарц сааит ҳәа? Е-е-е, мап, Шьмаф уаара ахаан ас хара ухала уоуимыжьӡацызт. Иара абыржәгьы иухылапшлатәуп.

– Шьмаф, уара, сара избо, ани ажәӷангәашә илагылақәоу аԥааимбарцәа урацәаажәахьеит. Уара иахьуҭыԥу џьаҳаным умышьҭыкәа џьанаҭ уаарышьҭзар, химԥада, убыжәра агәра ргеит ауп.

– Ҳабыгә, уара иудырыуеит сыԥсы анҭаз ахаан аӡәы цәгьара изеиӷьсымшьацызт. Ма нарцәы аԥсшьареи аҭынчреи срыԥсаӡами. Исҳәеит ҳәа, иарбан ҭынчроу уааигәара?.. Еиӷьуп исауҳәар, ара ҳара ҳганахьтә аӡәыр дыҟоума?

– Здунеи зыԥсаххьоу реиҳараӷык ара иҟоуп, Шьмаф. Амала, аиашаз, ҳхантәаӷы дсымбац. Дугәаламшәо, ани, ауаҭәашәпа? Ани, аҟәыш, аибашьраҿы зхала зшьапы иаеихсны мыцла аӷныҟа игьежьыз? Уи ара дыҟаӡам, џьаҳаным амҿы армазеира даҿызар ҟалап. Ара даара ирацәоуп аԥсуаа, Шьмаф, даара. Ҳқыҭа аҟнытә аибашьраҿы иҭахази, абыргцәеи аҿари рацәаӷны. Есԥны аӡә дацлоит ҳәа ԥхьаӡа. Исзеилкаауам, ишәзымхозеи аԥсҭазаараҿы, адунеи аԥсахра шәахыццакуеит зегьы.

– Ҳабыгәхеит, ауаӷы иеишәа чысла ианҭәу, ишьқаԥ шәҵатәыла, арахь ахаан аҿага имкыцкәа даныҟоу, аамҭа даԥшәымоу џьишьоит. Убысҟан ауп, ани, иахьабалак ашьацҳәа зызгылоу аӷсҭаа даникуагьы.

– Исаҳәишь, Шьмаф, ари ашықәсан аарыхра бзиазу, анхаӷы адгьыл деиҵанамырхаӡеи?

– Излаудыруеи, Ҳабыгә?! Даҟәыцхьеит анхаӷы амхы лаҵара, аҳәира иагахьеит амхурсҭақәа. Уажә анхаӷы иџьабаа аӡәгьы иҭахӡам, зегь адәқьанқәеи аџьармыкьеи рыҟны ауп иахьыхәаахәҭуа.

– Ишԥа уара, аԥсуа адгьыл дадызцалаша аӡәгьы дҟамлеи? Иабааргo адәқьани аџьармыкьеи рахь излацо аԥара? Иӷьычуама, мшәан?

– Е-е-е, Ҳабыгә, сыуа, иҵегь еицәоу ауп иҟоу: реиҳараӷык аӷндуқәа ргылаиы ауаа ӷнарҵоит. Ус баша акәым, аԥара ршәаразы. Убри ала инхоит. Иҟоуп асасцәа зырҳәуагьы, урҭ зыӷноу аӷны зыргылазгьы зырҳәуа. Абас еиҵаӷычуа мацара иагьынхоит.

– Уӡырӷы, Шьмаф! Зыԥсы ҭоу абыргцәа рахьынтә аӡәгьы днымхаӡеи амшгацәа рҟәаҟәа злаба ақәԥызҵәаша? Аԥсуа исас аԥара анимих ашьҭахь

иԥсадгьыли иареи еилыҵракәхоит. Асас анцәа дышимҭоу рхашҭма?

– Иргәалашәоит уи, Ҳабыгә, ирхамыштҳеит. Уи ашәҟәаҿы ирыԥуеит, ашкол аҿы ахәыҷқәа иддырҵоит, амала аԥныҟа ианаалак, ишыҟазаа-лакгьы, асас аԥара имырхуеит. Излазбо, аӡәгьы даанымхазар ҟалап аб-гыӡраҵла иалхны алабашьа ҕәҕәа ҟазҵо. Уи умамкәа аԥсымцқьа ихәҭоу дызлақәуршәозеи? Уара уами изҳәаз, ҳара ҳахьтә џьанаҭ агәашә иҭа-рыжьлаз рацәаԥуп ҳәа.

– Ааи, илахьеиқәҵагоу ажәабжьқәа сзааугеит, Шьмаф, даара илахье-иқәҵагоу. Ус сгәы иаанагон, сааузыԥшып, нас уанаалак ҳаиманы ҳаицы-гьежьып ҳәа. Џьанаҭи џьаҳаными иарбан ӡиасу ирыбжьоу ауаа ирзе-иҭаххәап ҳәа. Аха ара ҳаанхар еиҕьзаап. Ҳбыргцәа «нарцәы бааԥсызар, аԥсуаа рахьынтә аӡә дгьежьрын» ҳәа ирҳәоз иашазаарын.

– Уқьаса цәыргеи, Ҳабыгә, хҭаҭыныжәгақәа рҭәны алԥа ҳеалахҵәахып. Анцәа иумҳәан, иахьа аԥсуаа рыԥсадгьыл аҿы ишԥанхо ҳәа аӡә дсазҵа-ауа…

Аҵыхәтәантәи аӡхылара

Џьаҕәыта иақәикыҵәҟьеит аӡхыларазы акдеидҳәала аргылара. Зынӡа ихадаӡамызт акдеидҳәала аӡы иххалоу, ма иӡааҟәрылоу, ишусмыз еиԥш, иара убас, аӡхыларазы ишьҭыхыз ахырхарҭагьы. Нарцәытәи аӡиасқәа амшын ишаламло дырны, Шьмафи Ҳабыгәи, иара, аӡхылара ахаҭа зынӡа иҵакыдараны иахәаԥшуан. Аха ишакәзаалакгьы, рқыҭаҟынтәи ияаз арԥыс иаанкылара рхы ирзаҭәамшьеит. Анс уҳәа, арс уҳәа, ааигәоуп данааз, абра жәларык ишырбо лахь иҭара аԥсыуарам ҳәа иазыԥхьаӡаны. Уажәазы, Пиотр Дуӡӡа иакәушәа зхы збо, ирылшо ала ивагылароуп аҕбаргыларақәы.

Ҳабыгә иабжьгарала, Шьмаф Џьаҕәыта диацәажәараны дыҟан, иԥы-рҟараны иҟаз акаламқәа ирыҭныҵны ирзынхоз ахашәала аҵыхәала. Иҟоу убри ауп, ишаԥу еиԥш, аԥсы аҵыхәтәантәи имԥахь данынаскьарго ицҭарҵоит дахьцо ииҭаххар зылшо ихатә маҭәахәқәак. Иџьашьахәу, Џьаҕәыта идагьы аӡәы икәыба ицҭарымҵеит аиха, егьырҭ аԥсуаа аусура рҭахымызшәа. Ишдыру еиԥш, ауаԥы еихада игу-ибзоу рыла аҿеиқәы-ршәара изыцәгьоуп. Уи азгәеиҭахьан аурыс шәҟәыԥԥы ду Достоевски.

Нарцәы иахьаҵанакуа аҭаҭын излазымҳауаз ала, ари аилаӡараҿы ихаданы иҟаз акалам хәҵәы пақәа рхыцәқәан иамырхуаз абҕыцқәа роуп. Шьмафи Ҳабыгәи акалам быҕьқәа амраҿ ирԥаны, рнышәаԥшь ҭаҭыныжәгақәа ирҭаԥсаны ҭаҭынҵас ахара рҿадыршьцылеит. Рыԥсы анҭаз меигӡарахда ирымаз, изышьцылахьаз самсун агьама аԥыза абаҟахыз. Ари аӡхылара иалахәхоз аԥсуаа рхала шракәыз атәы алацәажәарагьы аҭахымызт. Анцәа иҟнытә, урҭ ара ирацәаԥын.

Шьмаф дгьежьит аиҿцәажәаракәа рҟнытә. Ихиҿы, аҵәгәыр иаҿаны иԥо ахәыц еиԥш, амаҭчаԥшь аҿықәыхх иҟан. Ҳабыгә иԥыза игәырҕьа-ра зынӡагьы иџьеимшьаӡеит. Иара идырун, Шьмаф ианақәик, агәызиан Џьаҕәыта иакәым, ианаҭахха, доусы дзыԥсоу инақәыршәаны, рҭыԥ еил-зырго аԥааимбаргьы дазааигон.

Шьмаф иҧхьаӡахьан шаӷа калам шьаӷа ԥӷаны «аҕбаӷаҵарҭахь» инагатәхоз. Ҳабыгәи иареи, калам бҕьы ӷатала ирҭәу шаӷа ааҵәа раӡо инаркны, ашьҭахь, иахашәало, аҭыԥантәи ауааԥсырра шаӷа ҳәа идирaахәо аӷынӡа зегьы ихаҿы иҳасабны ишьҭиххьан.

Аусура еилашуан. Акалам иаҵиаан иӷаз аҭырас жәпара ихы иархәаны, Џьаҕәыта аҵәҩанқәа реидҿаҳәаларaҿы аӷыбаҩ бзиа ааирԥшит. Рыԥсы анҭаз аџьабаа иашьцылахьаз Ҳабыгәи Шьмафи, гәарҭак амаҭәахә кылыргеит аӡиас аӷәарахьы. Џьанаҭ инхоз аџьашьахәы анырбаз аргылара анхыркәшахоз ауп. Акдеидҳәала хазынахеит – иҕәҕәаӷацаӡа, ф-кәакь аманы. Агәҭа Џьаҕәыта иқыҭаҿы быцала иршышуаз еиԥшны ԥацхак ықәиргылеит. Уи иманшәаланы иҩнаӡон хәҩык-фҩык рӷынӡа ауаа. Аҵх рхыргаргьы алшон, рҭаҭыныжәгақәа калам бҕьыла еиҵаҵаны инарҿыхо.

Акдеидҳәала аӡхылара иазыхиан, аха Ҳабыгә уи акәын зынӡа игәы змырҭынчуаз. Хымԥада, зегь бзиахәха ицон. Актәи: аамҭа ухугоит угәы мырҿыҕьуа, џьанаҭ аԥшӡарақәа урыхәаԥшуа; аҩбатәи: Ҳабыгә инхарҭа ҿыцынтәи игәылацәа гәыԥҵәагақәа иԥыригоит. Амала џьанаҭ анхара грас иамоу – ара инхо аӡәгьы узиеисӡом. Иара еснагь аҵәы злеиҵалоз Шьмафгьы уажә иаҳалакгьы дԥышәарччо идикылоит. Егьырҭ ара инхо ракәзар, досу рыԥсы анҭаз ирхымҩаԥгашьаз ианақәыршәаны излеизгаз ала, Ҳабыгә егьа дырхыхәмаруазаргьы аҭак иаҳәара рхы иаҭәаршьомызт.

Ауха аҵх хәыцрала иҭәын. Ҳабыгә еилкаашьа изаҭомызт Џьаҕәыта иқдеидҳәала аҵыхәтәантәи хықәкыс иамаз. Шьмаф «аҕбаӷаҵарҭаҿ» даанхеит, акаԥдан қәыԥш аҵыхәтәантәи аҽеизгарақәа рӷны дицхраaразы. Уи инаԥшьны аԥацха аҩнуҵӷа иԥшаауан изхаша зҭаз ааҵәақәа ахьымцәаакыша аҭыԥ.

Ашьҭахьы, азмыцәара иаркараз Ҳабыгә иблақәа иҿыцәаауа акәицқәа иреиԥшханы ианааӷала даацәырҵит Шьмаф. Иҩыза дааидыҕәҕәаланы днаиватәан, даанаԥшы-ааԥшын, маӡажәала аҳәара далагеит ари Џьаҕәыта ҳәа иӷоу ргәы ишаанаго еиԥшҵәӷьа дгәызианымзаап ҳәа. Аӡхылара уаҵәы ҳәа аҿҳәара азыԥҵәан, аха иџьоушьаша, дара рыда уаҳа аӡәы дыргаӡом. Зегь реиҳа ихадоу: Џьаҕәыта Харон ихаҭаҵәӷьа диеисарц ақәикит. Иара иӡбеит аӡиас Стикс хыхь иҩахыкны шыӷоу, нарцәыӷа узлацо даҽа мҩа ҿыкц ылхны дгыларц. Убасала, иқыҭаӷынтәи нарцәыӷа иаало рырманшәалара аус аҿы Шьмафи Ҳабыгәи ицхраалоит.

Ҳәарада, ари аҩыза аҵыхәтәа дазыԥшымызт Ҳабыгә. Дфырхаҵаҵәӷьоуп, даԥсыуаҵәӷьоуп ари Џьаҕәыта! Даныԥсы ашьҭахьгьы акәзааит, илшалак ӷаиҵоит аԥсуаа рҽеидыркыларазы.

Абас, гәыҕрала иҭәу ахәыцрақәа иманы шьыжьшәа ацәа дҭанагалеит Ҳабыгә.

P.S. Аԥхьаҩцәа аӡәыр ари ажәабжь аҿы адинтә зҵаара ишазнеиу дархәазар, агәра шәсыргоит, ауаҩы «идунеи аниԥсахлак» ашьҭахь динқәас иӷоу зегьы, ашьха ӡыхь рацәақәа реиԥш иҕәҕәоу, ицқьоу ӡиаскны еилалоит.

Аурысшәаахьтә еиҭ. Илона Кәыҵниаԥҳа

БАГРАТ ШЬЫНҚӘБА

1917–2004

РАИДА ГӘЫШЬА СҲӘОИТ…

Иҟаӡам бхабар,
Цьаргьы игом быбжьы.
Аатцраҿ ацәыкәбар
Ашәа аҳәоит шьыжьы!

Ишызбац избоит
Аштa, агәашә, аӡыхь.
Ал махәқәа зазоит,
Иатцақьуеит акәыхь!

Нтыц ишуеит ала,
Дыццакуеит ҽуаҩык,
Ддәықәлазар тцыхла
Харантә шәацьҳәаҩык?

Иҟаӡам бхабар,
Сагоит агәытҟьа.
Бызлацаз саҳар
Сбышьталон сытҟьа!

Арбаҕь хәыч, ахәдыш,
Ус «кы-кы, кы-кы!
Уааӡырҩишь, аӡыш!
Иуасҳәоит акы!

Иуԥшааyа дтцәахыуп,
Аӡ нырцәан хара…
Неигас, цҳас ихыуп
Аҷкәынра, аҿара!..»

Ацҳа сықәлар сшәоит,
Сышықәсқәа хьантәоуп!
Раида гәышьа сҳәоит,
Раида гәыҕыртәоуп!

ҚЬААЗЫМ АГӘМАА

1915–1950

АШӘҬЫЦ

Аҟәа абаҳчаҿ игылоуп шәҭыхаак,
Зынгьы пҳынгьы иара шәҭуеит,
Санарԥысыз исымаз гәҭыхак,
Ашәҭ ахьыҟаз снеины исҳәеит... –

Ашәҭ абӷьыцқәа аанартын –
Агәы ҟәымшәышәӡа иснарбеит,
Ахаа зхылҵуаз аапытын,
Сыԥсы игәаҟуаз ааснаргеит...

Усҟан смаҷын, имаҷын ашәҭгьы
Уажә иазҳаит иара ӷәӷәааӡа,
Абаҳчаҿ ашәҭ ахьгылоу схашҭыр –
Избоит сашҭаҿ игәыкӡа...

ШАЛУА ҴӘЫЦЬБА

1912–1987

БЫСЗЫМХӘЫЦЛАН

Бысзымхәыцлан, бысзымхәыцлан –
Сызбыҳәо абри ауп.
Сара исыхьшаз сыхьгәышьеит:
Наӡаӡа ҳәа сахгоуп.

Бысзымхәыцлан, бысзымхәыцлан,
Ба бзы ашәа сагоит:
Ҳазну аамҭаз ахәыцрагьы
Цәгьароуп ҳәа ирыԥхьаӡоит...

ИВАН ҬАРБА

1921–1994

* * *

Баргьы быцәом, саргьы сыцәом,
Цасҳәагь ишаӡом.
Ҭыскгьы ҳәацәоит абыз цәырҵәо,
Уаҳа иаапсаӡом.

Баргьы ҿыбҭуам, саргьы ҿысҭуам,
Арбаҕь, аа, ҿнаҭит.
Ба бгәы хыбтуам, са сгәы хыстуам,
Ажәҩан агәы хтит.

Амра гылеит, ахьы аҿыҵуа,
Ҳҧенџьыр иааҿаҷҷеит.
Аха ҳуада аҵх ҩныҵуам,
Уаҟа иҩнахеит ...

Исзеилымкааит ба быгәҭыха,
Сара стәы – ббаӡом.
...Иҟалозар, ҳаҩны рҿыха,
Мамзар ишаӡом!..

ҶИҶИКО ЏЬОНУА

1915–1975

АҨЫНАҲА

(Ашәа)

Аҭыпҳа ҧшӡа, сгәымбылџьбара,
Аҵәца иҭабҭәаз аҩыџьбара
Иуаркалеиуа исҿапхоит...
Са схьабмырҧшын аҽаџьара –
Быбла гәыҕрақәа сгәапхоит!

Бара уахак ибааӡам,
Бара сара сыбхьааӡам,

Бгәы иҭабкыз цәгьа имаӡоуп:
Бареи сареи ҳаизуааӡам –
Еимаҳкуагьы бара боуп!

Сыбла хызкыз, аҩынаҳа,
Зымҩа бгылеит санбеилаҳа,
Уаха исҳәо бмаҳаӡои?
Ҳаи, ибзымгароуп сыгәнаҳа,
Сшыгәаҭеиуа бымбаӡои?

Бара уахак ибааӡам,
Бара сара сыбхьааӡам,
Бгәы иҭабкыз цәгьа имаӡоуп:
Бареи сареи ҳаизыуааӡам,
Еимаҳкуагьы бара боуп!

КЬЫРШЬАЛ ЧАЧХАЛИА

1918–1970

ИСХАРОУЗЕИ

(Ашәа)

Лассы-лассы бысгәалашәоит,
Шаҟа схәыцра балоузеи!
Амацәыс еиԥш бысҿалашоит,
Шаҟа ба блашароузеи!

Бзиа бызбоит, ишԥасҳәари...
Уаҳа ҳәашьас иамоузеи?
Ба бҿы исымҳәар иабасҳәари,
Ишсабҳәара, исхароузеи?

Ааԥын ааит! Иԥшӡарахеит,
Амш шаҟа иԥхарроузеи!
Бысзалымхуа сгәы балахеит,
Ишԥазури, исхароузеи?

Ашәаҭқәа ҿалеит ибыбышӡа,
Шьыри, шаҟа иԥшӡароузеи!
Ԥхыӡла бызбоит схы аныҟәысҵа,
Ишԥасҳәари, исхароузеи?

Быда ихәарҭам сыԥсҭазаара,
Ишԥазури, бхәаруазеи?
Ба боуп, сымыш, са смазара,
Иҳәа, мшәан, исхароузеи?!

ГЬАРГЬ ГУБЛИА

1928-2019

БЫСЗЫԤШЫЗ

Са саԥсуоуп, са салмасуп,
Сара сақәтәоуп саб иҩыз,
Апҟаҩҳәа снеиуеит, са сымҩасҩым,
Уаҟа агәашәаҿ бысзыԥшыз.

Ба баӡәыкны са бысзишеит,
Мра цаҳә-цаҳәны бысзыԥха.
Бҟаитан-ӡара саршанхалеит,
Сбырфын бырса, сгәацаԥха.

Амца рхыми быбла еиқәара,
Сара схырхуеит урҭ маӡа.
Ба бчамгәырбжьы, башәа хаара
Сгәы инҭалеит иԥхаӡа.

Абаҩҷыда бара ибылоуп,
Быҩны-бгәара еилыргоуп.
Асас днеир, ба баԥшәымоуп,
Арԥар рышьҭа шәгәашә иҭгоуп.

Сахь банааиуа, бгәырӷьа-гәырӷьо,
Са исыздыруам сахьцара.
Сызмырҭынчуа, схы-сгәы иҭыхо
Иуадаҩуп аҳәара.

Ас ианбанӡа, сымацара,
Аԥҳәызба бзиа, агәыкы?
Исыҭ наӡаӡа, сылашара,
Иҟәымшәышәу ба бнапы.

Са саҵсыуоуп, са салмасуп,
Сара сақәтәоуп саб иҽыз,
Апҟаҩҳәа снеиуеит, са сымҩасҩым,
Уаҟа агәашәаҿ бысзыҵшыз!

НЕЛИ ҬАРПҲА

1934–2014

УАРА САРА УСЦӘЫМШӘАН АХААН...

К. Ломиа изкны

Уара сара усцәымшәан ахаан.
Сара сҟынтә иумамыз агәалеи ахьааи.
Сара уара иуцәымӷыу,
Аҵәымӷ еиҵш иҵәымӷыу,
Уа угәы уазырго,
Ахьымӡӷ узырго
Ак узыҟасҵом, иузызуам ахаан!
Уи уара иумамыз игәалан, ма ихьаан!

Уара сара усцәымшәан ахаан!
Уара сара сумамыз сгәалан, ма схьаан!

Сара агәырӷьареи
Агәазҳара-агәаҳәареи,
Уаҩ изҭамлац агәи
Уаҩ имоуц аразҟи
Уара заҵәык иусҭарц азыҳәан мацараз
Сизшәа збоит сара ианшаз, ма
ианлашьцараз.

Уара сара усцәымшәан ахаан!
Сара сҟынтә иумамыз агәалеи ахьааи!

Мышкы сизар,
Мышкы сыҵсуазар,
Урҭ аҩмшык ирыбжьаӡо,
Урҭ аҩмшынк ирҭаӡо
Сара сыҵсҭазаара уара иугсыжьуам ахаан.
Уара уҵсҭазаара сара исыгмыз ахаан!

КӘАСҬА ГЕРХЕЛИА

1933–1996

УАРИДАДА

Аҵх ҵәцара, аҵх ҵәцара,
Иушо злахьынҵада?
Абар иқәлоит уажәшьҭа ашара,
Аха иамам ҵыхәаԥҵәара –
Иааҩуеит Уаридада.

Уа дызҳәада, уа дызгада,
Уаҩы имаҳаӡакәа,
Уаха ҳқыҭан еимырҵәаада,
Иззырҳәада, дызҭыԥҳада,
Уаридада мақәа?

Аҳәса хәыцқәа рыцәа ӄьалан,
Игәжәажәо иқәзырхада?
Урҭ амалагь ргәы акалан,
Ааԥын ԥшахаа рхы иҭалан
Иӄамзи ҭынхада!..

Дышԥаҩысҭаау урҭ рҩыза,
Шәыԥшишь, имҳәаӡакәа,
Илҵәахит лыԥсы иахмырӡа,
Бзиа ишылбауаз дахӡыӡа –
Уаридада мақәа...

Иагәылахәхәа аҵых каххаа,
Ашәа гоит аккаҳәа.
Иаӄәымҵуандаз, шьыри, уаҳа –
Иқәыԥсычҳауеит ахәхәаҳәа.

Уаридада, уаридада,
Дрыма ицоит аҭаца,
Уаридада ахыҩуеит Ӷәада,
Анаџьалбеит, ԥҳәыс дызгада,
Ма ицада хаҵа?

Мақа лоума, Шьақа лоума, –
Ԥҳәыс дигазар Қәақәа?
Ҳаи, џьушьҭ, асеиԥш жәбахьоума,

Аус злоу убри аума, –
Ирҳәалааит иҵымҵәакәа,
Уаридада маҟәа!

Мшәан иցәгьоузеи, ара ус еиҧш,
Иҟалазеи ихәарҭам?
Маӡа игәырҕьоит ани аби,
Зегьы ирдыруеит, ҷкәыни ӡҕаби,
Уаридада шшәарҭам!

Уаридада, уаридада,
Уаридада маҟәа.
Уа дызҳәада, уа дызгада,
Ҧҳәыс дызгада, хаҵа ицада?
Аус злоу убри акәым, –
Ирҳәалааит иҵымҵәакәа,
Уаридада маҟәа!

АЛЫҞЬСА ГОГӘУА

1932

* * *

– Бабацои ас шаанӡа
Ибысуа аҧшахәхәа? –
Ҳазхара баабаанӡа,
Бабацои бкахәхәа?..
Ажәҵыс зызҳазеиҧш,
Иныжьны быҭра,
Аӡиас аҟәыҵәеиҧш,
Иаҧырҵуа аҟәара?..
Быбла еиҟәараҟәа
Еиҧшхеит аӡыжь,
Быхцәы аҧараҟәа
Быҟәуп еиужь...
Са сҟны ибзеиҕьуп,
Ҳахәмарлап еиҭа,
Сыхтуп, сеимаадоуп,
Аха
Слахҿыхуп схаҭа!..
– Саҭамыз, саҭамыз,
Саҭамыз схәыҷра, –

Исхамыштӡо
Слеишәацәгьа-хымхәыц уара!..
Жәибжь сырхыҵны
Сҭалеит сара,
Схәыҷра, суҧырҵны
Сцоит ҭыҧҳара!..

Ароман «Аӡиас ццакуеит амшын ахь» аҟнытә.

ПЛАТОН БЕБИА

1935

АҬАЦА

Ачара ду аилашымҭаз,
Амҳараҿы бжьык аагеит:
– Унан, иҳахьзеи, сыҧсындаз,
Иаҳхымӡаауа ахьымӡҕ аагеит!

Нас имаӡамхеит, иаргаман,
Иааиқәыргәақәазаргь зынгьы.
Иҧрит уи, амҵәыжәҩақәа аман,
Иагьаарылаҩит зегьы.

Аҭамада дызҩахаз аҵәца,
Иқьышә ишазҧшыз инхеит.
Нас ихәлашәаз ибжьы инацҵа:
– Шәанаџьалбеит, ҳҭаца дцеит!

Уа изыркьыкьуаз аркәашага
Иашәа мҩабжара иҿахҵәеит.
Уи аҧсахит аршанхага:
– Амитә ҳахьит, ҳҭаца дцеит!

Иеицыкәашоз анхәеи абхәеи,
Ишышьапҵыркьакьаз инхеит.
Рлымҳа иҭасыз – рыбҕақәа архәеит:
– Аа-а, ҳашҧалшьи, ҳҭаца дцеит!

Иҧкаауа абас зегьы ирылан,
Ассир – ассир ҟанаҵон.

Игылаз дыртәо, итәаз дыргылан,
Ахи-аҵыхәеи иахьӡон.

Ус уаҟа агәыла ҭаҳмада,
Дахьтәаз ҿааиҭит абас:
– Дадраа, ҳҭаца дцеит, избанда
Илбаз иакәӡам дыззааргаз!..

ТЕРЕНТ ЏАНИА

1937–2021

СЫЛАШАРА

Амҩа сықәуп... амра пхара
Шәахәала иҽырбоит.
Хәыцрак сыцуп сара схала –
Исыхауа сагоит.

Бааи, бааи, сылашара,
Бааи, бааи, сыбла еиқәара,
Ба бами сгәаҵа иҭоу.

Аԥсабара са сеиԥш иҿыцны
Игәырҕьоит уамашәа.
Агәил гылоуп рхышәҭқәа ҿыҵны
Са сышҟа иаарашәа.

Бааи, бааи, сылашара,
Бааи, бааи, сыбла еиқәара,
Ба бами сгәаҵа иҭоу!

Амҩа сызқәу хара сагашам,
Ба бахь ауп уи ахьцо.
Ҳамра икыду бзанҵы иҭашәашам,
Ҳа ҳами изызкапхо!

Бааи, бааи, сылашара,
Бааи, бааи, сыбла еиқәара,
Ба бами сгәаҵа иҭоу!

ВЛАДИМИР АԤНАРИА

1938–2006

АԤҲƏЫЗБА ШАНА

Ԥҳəызба шанак далоуп Аҟəа,
Ԥҳəызба ссирӡак, ԥҳəызба еинаалак,
Ԥагьа-ԥагьа, аҿарҳеиԥш дныҟəо,
Агахь днеилоит хəылбыҿхала.

Арԥар-хьырԥар ԥшуп. Лцəыртцра
Амшаԥ шареиԥш дара аԥылоит,
Рыбла дныԥшəар, лара лцəыӡра
Хьаан, имцабзха ргəатца иацралоит.

Иршанхагоуп лыбларԥшышьа,
Ирмацəысуа, иандыршамшамуа,
Зегьы ирдыруеит лааигəа анеишьа
Аламала ус ишамуа.

Шəꚗы-уаа рыбла лара илышьтоуп,
Шə-бзык, шə-ҿык уи дырҿаршəуп,
Уи лразҟымꚗа, лымꚗахəаста
Мзашəахəоушəа лҿаԥхьа ишьтаршəуп.

Арԥар хгылан ус гəаныла –
Баргьы ҳаргьы! – илықəмақаруеит...
Лыччаԥшь ԥагьа ла илзынкылом,
Матаԥшьушəа илҿахəмаруеит!..

ТАИФ АЦЬБА

1939–1992

* * *

Амꚗахəастеи амза итəуи,
Нас бареи сареи – убра,
Иашьны иҟоуи зхы зтəуи –
Ах, ҳашԥеидхалеи ҳара!..

Аха усгьы, сара иџьасшьо,
Исызгәамҭакәоуп сшашьыз,
Аха усгьы, сара иџхасшьо,
Зынӡа исзымжәуазаап арыжәтә.

Ҭынч сызбыхәаџшуам, сызгылом,
Унаскьа, бҳәеит, унаскьа!
Аха, ишџазуеи, сырзынкылом,
Сырзынкыломеи сшьапқәа?..

Мшәан, са сымацара изжәуазма?
Ҳаибаныҳәан иаҳамжәуаз,
Зынӡа агьама бымбаӡазшәа,
Нас ишџаҟалеи абас?..

Амҩахәастеи амза иҭәуи,
Нас бареи сареи – убра,
Иашьны иҟоуи зхы зтәуи…
Ах, ишџамариоу саршьра!

ВЛАДИМИР АХЬИБА

1934–2000

ААЏЫНТӘИ АШӘА

Х. С.

Аџсҭара ҭнарцәажәоит
Арҩаш абжьы.
Шьабысҭак аӡы ажәуеит,
Амра ахажжы.

Амра шашаӡа
Адгьыл иазгәыкуп.
Аҵыс иаҳәо ашәа
Ашьабысҭа иазкыуп!..

Аџсабара иамҭан
Исымоуп саргьы мчык!
Баргьы уи аагәаҭаны
Бааӡырҩы хәыҷык!..

Бааскьала са сышӄа,
Иахьак сдунеи хааууп.
Бааскьала са сышӄа –
Сашәа ба ибыххәаауп!

ГЕННАДИ АЛАМИА

1949

* * *

Аӄама аҭра иштыԥуеиԥш,
Амшын ихыԥуеит ашара.
Дыԥшуп иахьагьы,
Дшыԥшыц еиԥш,
Сахьыԥшуеит лцәаара
Ԥхәызбак.
Дыԥра шкәакәан
Дгылоуп аӄәараҿы.
Ацәқәырԥ,
Акгьы лзаамгакәан,
Иԥсуеит лшьапаҿы...

РУШЬБЕИ СМЫР

1950–2019

* * *

Амза аҭәымҭоуп, ашәҭ аптымҭоуп,
Ӡаӡа ҳәымҭоуп, ааи, уаха.
Ашҭа сықәуп, гәырҕьак сҿықәуп,
Аеԥә кыдуп имцаха.

Аԥых ҭынчуп, аԥых ҳәынҷоуп,
Ус машәырны ԥшакгьы суам.
Зегь гәыҭгагоуп, зегь хазыноуп,
Мап, уахаԥәӄьа уаҩ дыԥсуам.

Шьыри ҭали, сашҭа шәҭали,
Амаалықьцәа шәԥыр-ԥыруа!
Бзиабароума, изышәымҳәозеи,
Аӡыркәиқәа, шәызбылуа?

Хәыҷи-бырги шәгәы раҳаҭыз,
Аԥхыӡ шанаҟәа жәбала.
Адыд хысуам, адгьыл ӡыӡом -
Аҵых, ԥшьаала унаскьала!

Амза аҭәымҭоуп, ашәҭ аптымҭоуп,
Ӡаӡа ҳәымҭоуп, ааи, уаха.
Гәырҩа ԥсымҭоуп, ашәа имҭоуп –
Аеҵә кыдуп имцаха.

РАДИОН ҴӘЫЦЬБА

1941–1995

* * *

Бара бхаҵа билҵхьеит,
Дсымам саргьы аԥҳәыс.
Дааракӡа сархәыцхьеит,
Бареи сареи ҳус.

Аӡын аҵх зыршода –
Схала санынха?!
Бымбара зылшода –
Сыбзыԥшуп уаха.

Агәыр-гәырҳәа амца
Ҭаҳҵап ауаҵьаҟ.
Шьаҿак ауп абранӡа,
Игатәым наҟ-наҟ.

Сара сгәырҕьарала
Ба блакҭа лашап.
Шәала, кәашарала
Зынӡагьы иҳаршап...

Адәахьы аҳәылыҳәа
Асоура иаҿуп.
Исыбымҭан агәҭыха –
Алаҳәра саҿуп...

Бара бхаҵа билҵхьеит,
Дсымам саргьы аԥҳәыс.
Дааракӡа сархәыцхьеит
Бареи сареи ҳус...

БЕЛЛА БАРЦЫЦ

1945

* * *

Ублақәа санырхыԥшыла,
Атамашәҭеиԥш сгәылҵит.
Асаркьа сананԥшыла,
Ахьаақәа сызцәырҵит.

Агәҭыхақәа урҭ исырҭаз,
Ианшо, ианыхәло сдырбаӡом.
Ҳаицәыӡит, аха ҳамҭас,
Сыԥсаҵан уҟоуп – изӡаӡом.

Ихьухьууа сгәаҵа иадуп,
Исцәыцәгьоуп уда аршара.
Ҳаицәыӡзаргьы сзы инасыԥуп.
Ухьӡ ахьсышьҭоу сыԥшааув.

ДАУР ЗАНҬАРИА

1953–2001

БЗИА БЫЗБОИТ

Бзиа бызбоит,
Амшын иахәларшәу абырлаш цырцыр еиԥш,
Бсахьа схәыцра иахьаларшәу.
Ба бхаҭа багьааигәоуп, багьыхароуп,
ԥхыӡушәа,
Сеихалоит бара бахь,
аха сзымнаӡеит иамуит,
Ибызҿыстҭып схәан, сыбжьы
сызҭымкааит.
Жәҩан аҟынӡа бышьҭысхыр сҭахуп,
 аха ирылшом снапқәа.
Сгәы бара ибысҭахьеит усгьы,
Сажәа са исзынхеит, иҳәаӡамкәа.
...Шаҟа хьаа арҿыхозеи ҵхы мыжда!
Алашьцара иалакнаҳау бԥенџьыркәа
рыбла ҭкәаиқәа еихмырсыӷьӡо
исҿаԥшуеит...
Бзиа бызбоит...

Ауаа санрылоу, цәажәарыла,
ччарыла сгәы схасыршҭуеит,
Схала саныҟоу – бысхьаауп.
Мшәан, џьаргьы сымцаӡеит,
Блаҵыхәала баасыԥхьар –
схынҳәуеит
сгәи сыԥси рахь...
Бзиа бызбоит...

САИДА ДЕЛБА

1965–1992

* * *

Сара уара уцқьара сыжәлоит –
Бзиа субаанӡа,
Нас сара сыбзиабара ыжәла –
Амреиԥш ицоу,
Сара ари ааԥынраз Абзиабара сыхьӡыз,
Сызҿыуҭыцԥхьаӡа – сдәылҵлоит –
Ашәҭ шкәакәақәа сгәыҵакны.

Ааԥни сареи ҳуцәҩашьар,
Сеиԥшнушьалар Ааԥын –
Нас ари абаҳчараҿ
Уаҳа сузыԥшааӡом,
Сара исыхьӡыз – Абзиабара,
Ауаҩы, Адгьыл Абзиабара зцу...

Сара иузымхо ахарҭәаара сашьҭоуп
Убзиабара санашьҭоу,
Сушьҭоижьҭеи скарахан –
Шьҭа ааԥынра сеиԥшхеит,
Ааԥын аҟара
Сыбзиабара знырхьоу абаҟоу?

Ааԥын аҟара иснырхьоу абаҟоу, –
Аха ҿысҭӡом.
Маӡала ҳаилалан – доусу ҳахьыҟоу
Ҳзымдыруа
Абзиабара ҳазааигәахеит;
Амзоуп имыцхәу – ихьшәашәоуп,
Ишԥарыцҳау амза...
Сара сааиижьҭеи Абзиабара сыхьӡуп...

ЗАИРА ԤҲАИԥЫКӘ

1966

* * *

Узбарцаз, субарцаз
ҳамҩақәа ԥшаауан,
Иуасҳәарц, исоуҳәарц
ажәақәа ииуан,
Исхаштхьаз, иухаштхьаз
агәалақәа ԥсуан,
Иҿысхырц, иҿухырц
ашәҭқәа пытуан,
Исԥеиԥшыз, иуԥеиԥшыз
аҳауаҿ исуан,
Иуцәызҙоз, исцәуҙоз
ҳцәаныррақәа цқьан,
Иаҳныҳәоз, ҳазныҳәоз
ҳамшқәа раҙан,
Ҳҩыџьагь ҳзыхҙыҙаауаз
ҳабзиабара ԥшқан.

ГУНДА САҚАНИА

1966

СУЗЫԤШӠОМ

Уаҳа исыҟәшәаӡом абыҕьқәа,
Уаҳа сузыԥшӡом сшыузыԥшыз,
Аԥлеиԥш иҭацәит са снапқәа,
Абыҕьқәа капсеит сшыузыԥшыз,
Уаҳа сузыԥшӡом сахьыԥшыз.
Сара араҟа амра аԥхара сызхаӡом,
Сара мцада, мцада дгьылкаҿ саанхаӡом,
Шьҭахьҟа ахынҳәра, амра ацхынҳәра сҭахӡам,
Аӡәгьы дыҟаӡам, аӡәымзараӡә сизыԥшӡам.
Аԥла нзыжьуа абыҕьқәа сыҟәшәаӡом,
Шаҟа схыԥыз, шаҟа схыԥуа сыԥхьаӡом.
Уаҳа исыҟәшәаӡом абыҕьқәа,
Уаҳа сузыԥшӡом сахьыԥшыз,
Аԥлеиԥш иҭацәит са снапқәа,
Абыҕьқәа капсеит сшыузыԥшыз.

ЕҬЕРИ АДЛЕИБА

1952–1992

ИБЫРЛАШУ АЦХҚӘА

Аҵхқәа, ибырлашу аҵхқәа, гәаҳәарак
сышәҭоит,
Сымаӡа шәасҳәоит, ишәцәызӡом иаартны.
Ччапшь шәахәала сҧенџьыр
шәадәеырбалоит,
Шәлакәакуа шәыҩналоит сахьтәоу
сышәзыпшны.

Шәгәапхара цәанырран ҭынч
инасхьысуеит,
Абаҳчахь исыпхьоит апшалас ццакны.
Акакачқәа бзиабарак асахьа сызҭырхуеит,
Ицқьоу ашәала, шәахәала ихыркны.

Аҵхқәа, аҵх бырлашқәа, лапшҵашәаран
шәымҩасуеит,
Са сгәаҵаҿ инхом шәа шәсахьа ҭацәны.
Схәыцрақәа пстазаара рҩашны
шәырнысуеит,
Злахьынҵа ииуа, иагьыпсуа, шәнапаҟны.

ГӘЫНДА КӘЫҴНИА

1965

* * *

Сыцәоуп.
Уцәагьы сгәаҿы ицәоуп,
Упхызгьы сыпхыз иалоуп,
Угага хәыҷ сгәыҵак.
Еипш цәамҭхаа збахьада!..
Уцәеи сыцәеи рхала
Адунеи иалоуп.
Закә насыпуи ирымоу,
Ҩ-пхыз хаак еилалан!
Иаҳмыршәап, уааи, ҳаирала!..
Ҳацәаз
Наҟ-ааҟ адунеиқәа рҵыхәан,

Ꙩ-мшын дуқәак рыҵан...
Ашәышықәсақәа ҳабжьалан,
Ҳаицәыхароуп аамҭала,
Аха ԥхыӡкаҿ ҳацәоуп,
Ҳаизааигәоуп ҳгәырҩала,
Аха ԥхыӡкаҿ ҳацәоуп,
Ҳагәхьааибагара еилалан.
Сыцәагь угәаҿы ицәоуп,
Сыԥхыӡгьы уԥхыӡ иалоуп,
Сыгага хәыч угәыҵак,
Еиԥш цәамҭхаа збахьада.
Ꙩ-гагак рхала
Адунеи иалоуп...

АНАТОЛИ ЛАГӘЛАА

1961

* * *

Аблақәа исыхәаԥшуа, аблақәа исыхәаԥшуа,
Аблақәа ажәакгьы рҳәаӡом...
Насоуп санырхәаҽуа, насоуп санырхәаҽуа,
Иааныжьны џьаргьы сызцаӡом...

Аблақәа,ишәҳәароузеи, аблақәа
ишәҳәароузеи,
Сышәҭаху сышәҭахыму сара?!
Аблақәа, исхароузеи, аблақәа исхароузеи,
Изыжәгәаӷьуеи абасҵәҟьа схәаҽра?!

Аҵыхқәеи амшқәеи ус инасхызгоит,
Саамҭагь зынӡаҵәҟьа иџырӡом...
Аблақәа, аблақәа, маӡала игәнызгоит,
Исҭаху ажәакгьы шәҳәаӡом...

АПОЕТ ЛЛИРИКА АДОУҲАТӘ ХЫЦХЫРҬАҚӘА

Жәытәлагьы-ҿатәлагьы аҧсуааи аедыгьааи ҳкультурақәа ирыбжьоу ажьрацәара, аигәнышра ду зырҕәҕәо доуҳатә малуп дареи ҳареи ҳзеиҧш гәҭыха змырӡуа ҳлитературақәа. Уи атрадициа аихаҳаҩцәа дыруаӡәкуп еицырдырруа апоет, апублицист, адраматург Зарина Ҟаныҟәа. Лассы-лассы сырзыхынҳәлоит сара уи лажәеинраалақәа. Урҭ иргәылыԥуеит аҟабарда поетесса еихсыҕьра зқәым лыгәҭацәажәарақәа, лфилософиатә монологқәа. Зарина лбаҩхатәра иахылҵуа ашәахәақәа Кавказтәи адоуҳатә дунеи аҳәаақәа ирҭыҵны, адунеи зегь рҽахьырыгӡоит. Лцәаҳәақәа, инеиҵыху лассоциативтә хәыцрақәа идырҵысуеит ауаҩытәыҩса иҧсҭазаара аҵакы, ахықәкы, ауаҩышәаратә даракәац, нахьнатә аахыс зышьхәа еивҵоу абзиеи ацәгьеи, аҧсреи абзареи, агәыҕреи алахьеиқәреи, ацәымҕреи абзиабареи рхыҵхырҭақәа. Зарина қәҿиарала аус луеит апоезиеи адраматургиеи ржанрқәа рҿы.

Аҭыҧ ҷыда ааннакылоит лара лырҿиараҿы аҧсуа-аедыгьатә дунеи, ҳжәытә-ҿатә ирыбжьоу аҭоурых-доуҳатә жьрацәара ҵаула. Зарина лашьа гәакьа Аҧсны Афырхаҵа Нургали Ҟаныҟәа, Аҧсны ихы ақәиҵеит, дҭахеит фырхаҵарыла Гагра ахақәитҭәраан. Ари ахьаа еихсыҕьра ақәым апоетесса лгәаҿы, лгәалашәараҿы, лдунеихәаҧшраҿы. Лара напхгара зылҭо агазеҭ "Горианка" адаҟьақәа рҿы лассы-лассы ицәырылгалоит аҧсуа-аедыгьатә литературатә еигәнышрақәа ртемагьы.

Аҧхьаҩ идаагало Зарина Ҟаныҟәа ллирикатә ҧҵамҭақәагьы шьахәала ирныҧшуеит лара лҟазшьа, ҽаӡәы иламҩашьо лҩышьа манера, аклассикатә ҧышәеи ҳаамҭазтәи астильҧшаарақәеи хьтәы маакыраны ирыбжьдоу лыхшыҩзцарақәа, ллирикатә гәҭыхаҳәарақәа.

Владимир Занҭариа,
апоет, академик.

ЗАРИНА ҠАНЫҠӘА

Ажәеинраалақәа

АԤСНЫ

Иҵакыдахеит ажәа,
иҭынчым сара сыцәа.
Уи баргәым, сыгәжәажәап,
ꙩаԥхьа сгәы сырҿыцып!

Ашәышықәсақәа рышҟа,
угәашаха улбаашам!
Уа иузкуп са схәыцра,
схьаақәа ус еиқәтәашам…

Иуаҭәам уара агәамҵра,
уцәырҵ умацәысеимҟьаран!
Еилаԥыххаа аҭӡамцқәа,
Уаԥыл шьыжь-шәаԥшь лашара!

Аамҭақәа рыбжьара
иԥсыҽӡоуп амаакыра!
Уқәымҟьарц ушьара,
Сныҳәоит, сшьамхнышгылан!

Унеи! Унаӡа уаҵәынӡа!
Иҭынчу ныҟәашәала!
Илашоит уиаша-уцәымза,
Унеила, унеила, ԥшьаала!

* * *

Са исхыҵуеит шәышықәса. Нас, сан илхыҵуеи?
Уи дарцәахьеит агарашәеиԥш ажәеинраалак…
Са сгәы зҟажо шәа шәоуп, сыԥхызқәа,
О, иҵӡозеи сан, ҳаанбыжьижьҭеи ҳа ҳхала?..
Нанҳәа,
Нанҳәа,
атыꙩ иакрымашь, нас, амра?
Нанҳәа,
агәхьаагара ҳәаакгьы амам…
Нанҳәа,
уа угәырҕьара ԥштәы-рацәа хәмарроуп!

Нанҳәа,
уа убеиоуп. Иабоуҭаху аҧара?
Нанҳәа,
са сгәаҵаҿ ужәҩануп!
Нанҳәа,
иҩы са сцынхәрас ажәеинраалак!
Еҳ, Нанҳәа,
Нанҳәа!..

* * *

Аҧхын сҿаларҩашьашәа, ихсыркәшеит сымш...
Анкьагь ус ҟасҵон, аха исхашҭит.
Сыгага исцәагеит са сцәаҩа – сымч,
Кыр сагханы, сшымҵәыжәҩадазгы гәасҭеит!

* * *

Сшьацхеит схаҭагьы. Сыӡит сара сшьацраҿ!
Сыдгьыл амчра аҿеизнагеит са сгәаҵаҿ...
Ибоит Ҳазшаз – ҧхынгәымра аҧхарра ҳацуп.
Сара сызусҭа? Ҧхынгәымра сашәахәацуп!

Зны сдунеи снацәхыҧ-хәыцы ианӡалон,
Сдунеи аҳәаақәа – са сыҧхыӡгьы иалам...
Хьӡык ықәкуп скьышә – уи адлаҧса сзаҵәуп,
Уи ахьӡ захьӡу даныҟам – са сдунеи ҭацәуп!

Сышәцәыӡып ҿнак... Аҧсҭазара еилашлахып!
Анкьеиҧш ашәҭқәа быбышӡа ишәҭлахып!
Са сышьҭа иху сыгәҭыхақәа сдыркареит,
Абар, снапашҵа са Сдунеи анӡалеит!

* * *

Сааихьан сара зны абраҟа,
Сааихьан, ааи, абра...
Сусқәагь цон, сеиҵамырхакәа, –
Зегь сгәалашәоит сара!

Шәҟәыкаҿ ишеиҧшу еиҧш ҩ-даҟьак,
Еиҧшызаап зегь ҳразҟқәа!
Аиха амоузар амш хҭынҟьада,
Аҵхоуп уи зыхҟьа!

Сазгәыкуеит еснагь лашарак,
Гыгшәыгӡас аҵх сацәшәоит...
“Сымш, дабаҟоу ухылҵ-ухшара?» –
Шысҳәауа сҭахоит...

* * *

Амш лашарагь ҭынч инеиҌхьбоит.
Ашьҭа-мышьҭақәагь ныҟәӡыҭ ицоит...

Нас, аҌсҭазаара, узакәызеи уара?
Шәарҭ, ҳазхылҵыз, шәыбжьы нашәырга!

Уара, са сабду! Уи иабду!
Мҩахәасҭак ҳарба! Ма мҩадук!

Агәыҩ-ҿыҩрақәа идырааҌсеит сгәы, –
Ҳазхылҵыз, ишәҳәа, нас, шәҿахәы!

Уара, ҳара ҳҟәыҕа Ҳазшаз!
Иҳарҳа, нас, уҵабырг-цқьа – ууаз!

АРИ АДГЬЫЛАҾ...

Ари адгьылаҿ иҕәҕәамхар уусқәа рҵакы,
Жәҩан ҵамҵамреиҌш иҵаулахом уара угәҭакы.

Дгьыли-жәҩани рыбжьара џьара иаакақәхашт,
Акаҭа иалашәаз угәыраз заҵәхашт.

Шьаҿакгьы узеихгаран уҟам Ҍхьаҟа,
АхьаҌшра уҭаххашам, аҩыза, шьҭахьҟа...

* * *

Сара аҿымҭрақәа раамҭа иаҿысҵаауеит,
Ажәа-мыцхәык мҳәакәа агылара.
Сара ааҌынтәи ақәа анысхьыӡысо,
Алакә еиҌш сыҌхыӡқәа унарылалап...

Ихкәашам ақәа. Уи аҟәыҵәақәа
Сара схәыцрақәа ирхьышьҭрақәоуп.
Уа удунеиахь сыҌхыӡқәа уздәықәысҵеит,
Нас, ишсоуҳәара, урҭ уара иҟәнушьома?

Иацтәи иахьатәи са еиҿсырҕшуанаҵ,
Рҿынархеит сашәақәа хышхыҵәауа,
Са издыруеит, иацтәиаҿ уа уҟаӡам,
Уаҟа аҽыҕхьакра азин умаӡам.

Ҳара ҳаигәныҩраз жәа-мыцхәык аҭахӡам,
Са исызхоит уара убла ахыҕшылара.
Уажәшьҭа ааҕын са сымчгьы ақәхаӡом,
Уи сазнархиеит уара уҕылара!

* * *

Сымҩа иашазаргь, саакәараҵоит,
Ус сишазар акәхап Анцәа!
Рыцҳарак сҕеиҕшзаргь, сгәы нҭыганы сцоит,
Исызҿыртҭуеит: бҽыҕхьак “бара нҵәа!”

Аха амҩақәа знысра сылахь ианым,
Урҭ ццышәуп аҟама аҿеиҕш!
Шәарҭак сақәшәап ҳәа сгәы сҽаным,
Ҳҽанҳаршәахьеит сгәи сареи ҳҕеиҕш!

НАС, ИШҔАЗУРИ, СХЬЫМРА ҬАШӘОЗАР?

Нас, ишҕазури, схьымра ҭашәозар?
Уи ацынхәрас уҩагылап уара!
Сурхынҳәып схьышьҭрахь, сыжәҩа ҭҟьозар,
Сҭаужьларым аӡә иааҕҭра...

Хәылҕ-шәаҕшь мцеилашыра
Сгәы ццышәнатәуазар,
Усҟан иашьак иеиҕш усыдыскылап,
Сеиқәнархап угәыблыра!

Акәиц кәеицеиқәа ршоурагь
Ццышәхап – еимгеимцарак!
Ахьымра шҭашәац иҭашәозар,
Уара! Ураӡәк сеиқәурхароуп!

Ахы иақәитҭны аҕсшәахь еитҵеигеит
Владимир Занҭариа

АРТАВАЗД САРЕЦИАН

Апоет, ажурналист, агазеҭ «Республика Абхазиа» аҭакзыԥхықәу амаӡаныҟәгаҩ Артавазд Сарециан диит 1957 ш., Аҟәа араион аҿы.

Аԥснытәи аҳәынҭқарратә университет даушьҭымҭоуп.

Аԥсны Ашәҟәыҩҩцәеи, Ажурналистцәеи реидгылақәа дрылахәуп. Ашколқәра инаркны апоезиеи апрозеи рыҩра инапы алакуп.

Ирҿиамҭақәа ркьыԥхьхьеит Аԥсны еиԥш уи анҭыҵгьы.

1991 ш. аахыс агазеҭ «Амшен» ҭижьуеит.

Сарециан дравторуп апоезиатә еизгақәа, апрозатә ҩымҭақәа рышәҟәқәа, аерман бызшәаахьы еиҭеигахьеит шамахамзар аԥсуа поетцәа зегьы ражәеинраалақәа.

Ианашьоуп аорден «Ахьӡ-аԥша» III аҩаӡареи, Ермантәыла адиаспора Аминистрра аҟнытә Уилиам Сароиан имедали.

Уажәы ишәыдаагалоит апоет, апублицист, аиҭагаҩ Сергеи Агындиа аерманбызшәаахьтә аԥсшәаахь иеиҭеигаз Артавазд Сарециан ипоезиатә рҿиамҭақәа рыхәҭак.

АЖӘЫТӘТӘИ АПОЕЗИАТӘ ТЕТРАД АҞНЫТӘ

...могу лишь горя ждать я...

Григор Нарекаци

1

Даараӡа игәыкҵәыкуа исзыԥшуп анышәынҭра –
сыԥсеиқәырхага, аҵыхәтәантәи саанҿасырҭа. –

Амыҕ еилачыра илагылоуп нышәынҭрак
ҩыран изну: «Иҩныдоу гәхьаагарак»;

араҟа Агәрагароуп сзышьҭоу – зны исцәыӡхьоу –
ицҟьашәҟьа иқәызҵада иара? – са исхароу;

араҟа шьацла аҿыхнаҟьеит сара Сыуаҩра,
нас сара Сгәыкыра иахьӡеит аныхра;

араҟа ашәҭқәа рықәҵара шԥасҭаху ҭыԥкаҿы
ирхаштхьоу Аламыс анышәынҭраҿы;

ара сылаԥш иҵашәеит са сзы иҵәахым
зыбжа баахьоу аџьар: «Аԥсы уаҩ ииҭахым»,

араҟа абҕа ырхәан Ацәгьара иахагылан
сгәымшәара
ажьаҕь уатка еицыржәуеит Ацәгьахәыцҩи
зыҽезырхаҵо Ашәаргәындареи;

араҟа ааскьа анышә иамаздон ҭагалантәи Абзиабара –
зыҽезырҿыцыз анышә гәыҵчаа – аҟәа иакәабон…

Снысмҩаҿы, сыԥсҭазаара снапала
исыцызжуан –
уажәы схы сахьахагылоу – Слахьынҵоуп исҵәыуо…

Аха, ных… макьаназы сыҩнытҟа исхьаауеит Сыуаҩра
ишәарҭаӡоуп убри аҟнытә,
макьаназы сыжра… исҭахгәышьаӡам.

2

Аҵыхәтәантәи са сшәымҭак! Издыруеит, сааигәа уҟан,
сышхәыцуа акәымкәа зынӡа усзааигәазар ҟалоит,
Алашьцара уагәылсны кырынтә усҭаалон,
Усоума, зны уаԥхьа сыргылан унаскьалоит.

Ицҟьацәоу са сҵәыуашьҭыбжьи агәымбылџьбарара сарго!
Макьаназы сара сумган, маҷк уааснеиԥш –
Имаҷӡан сара иҟасцаз агхаҟәа – сымҩа санны –
Гхада еихызгаша сшьаҿаҟәа иҟам иҭышәынтәалартәеиԥш.

3

Саҩсуеит насҭха сашәа истәу – схаҭа
Инцәыҵаӡан сыҽсырччоит – сыҟоуп – схыздыруазшәа,
Сыҩнытҟа зегьы был-былуеит, арахь шьҭа
Изыхҟьазаалак…
издыруада иахҭахӡам мразар.

Уаҟа дарбан иҟоу ацәыҵлашьцара,
амҩеихдаҿы?
Сара соуп (аиашазы – схаҭаԥсаҭа)
Схы саԥырҵны сцоит. Аха исылшома ус ацара
Схаҟынтә - зхы иаԥырҵны инаскьаӡо?

Араҟа сареи сареи ҳабжьара –
Иҳабжьагылоуп ҭагалантәи амш.
Изылшода сара сахь сааԥсара архынҳәра?
Схы иақәҿысҭуеит сара.
Схы иақәҿысҭуеит сара,
арахь схы иақәҿысҭыртә амчқәа сылӡааит.

Наҟ хараӡа слахьынҵа
сагәылалан сцоит, уи аԥслымӡраҿы
Иласкәаҳауа сыԥсы – иԥжәарц зылшо
акәаԥ ахықәаҿ: абар-аҵар
гәхьаагарак сыԥнажәоит.
Уи акәаԥаҿы, адунеи ду аира зылшаз...

Аҵыхәтәантәи ахықәаҿы схы ааныжьны,
ахықәаҿы схы здырит, исхашҭуашәа...
Ашәышқәсақәа сыкәыршан сыҽхызҩоит блақәак рҿы
схаҭа сылаԥыџь ҵәымҕқәа аласҵоит...

Асы

Асоура, ахшыҩхыҵра аҵқьарала уарҩаршьыртә,
Иласкәантраӡа, ԥсаатәҵас, инатәартә,
Иаҳгәылсуеит адгьылтә хьаан иҳахьӡартә,
Иаахәыҵыҵуеит ҳаԥсы аӡынразы иаашәаҳәартә.

Ахәыҷқәа ргәырҕьара даргьы рыҽнаҭан,
Амҩадуахь ауаа цәырҵит гәыкала, ччаԥшьла,
Насыԥ гәырҕьаран адунеи зегь инакәшан
Ихырҟьеит иҟәашкакароу асы оупыжә мцабзла.

Бара сықәҿыбҭуеит: «Иаанкыл!» Икылкаан иаабышьҭыз
Асыркәымпыл, аччаԥшь еиԥш аеҵәақәа ирыдԥыххалоит.
Сынцәыҵаххыргьы, иаанıыскылап аҳауа иалаз –
Уи абзиабара аашьҭымҭа, наунагӡа саргәырҕьоит.

Иакызаҵәкны бгәы снапаҿы искушәа
Аҭҳара-аҭҳара еисуеит – иҟәымшәышәӡа,
Аҳауа цқьа сцәаныррa ҳаракы иахьыршоушәа
Игәныскылоит амшын цәқәырԥа еишьылӡа.

Ицқьаӡоуп ҵыхәаԥҵәарада илеиуа ари асы,
Иароуп ажәакала ҳгәыӷра ссирқәа зыдҳәалоу.
...Адунеи еикәшара хәмаргаҵас еиҵнахуеит ашьамхы,
Еикәаҳәыеикәаԥса мҩақәак ирнысуеит, игәашәҭоу.

Изаҵәу иуашәшәыроу, Адунеи ирыцҳахәха,
Ашәаӡыӡареи, аԥсреи, ахьааи, агәырӷьареи иргәылсны
Изцәыбналоны ицода, ицҟьашәҟьа хагәха?
Иарбан мчу изыцныҟәо маӡак ахьыссы?

Уи асырҳәы, иеилкаам мчык знапы иаку,
Иалшоит аԥсҭазаара хнаркәшар, иадԥыххалар еҵәақәак.
Аха сгәы ҭнаблаауеит агәыӷрақәа ҵаны –
Иҟоуп напык, снызкылаша санхыҟәылоу тышак!

ИМРАШӘАХӘОУ АԤЪША

Сара схаҭара аҵанӡа-аҵанӡа
Исылаҿхьеит ажәытәӡатәи ашәышықәсқәа рымаӡа
Урҭ зегьы гәалаԥшәаганы,
Уажәы ахаҳәқәа роуп исхьаау...
Са соуп – аеҵәақәа ргәыԥжәара.
Са соуп – абзиабара ақәыԥсычҳара.
Сара схаҭара аҵанӡа-аҵанӡа
Исылаҿхьеит ажәытәӡатәи ашәышықәсқәа рымаӡа
Ԍәӷәалаӡа, хьаaушәа исызхымго.
Иеиԥшуп Аик имацәыс ахҿа,
Иахьыскьысуа сцәа-сжьы абылӡоит, -
Аҳаҭеиԥш сарчуа
Масис асоура снахьысны,
Сыкәлaaуа сынҭалоит ахылаӷьара
Масис асоура снахьысны,
Уамаӡак акәымзаргьы, ианамуӡах маҷк-маҷк
Сшьа еилашыра архьшәашәарц иахьак.

* * *

Гәырӷьара мшыказ адгьыл са сахылҵит,
Са сахылҵит, мышкы зны снышәны сҟалаанӡа,
Хьаак сшарӡыӡо сымҩасны сцалоит
Сыбзиабара ада ҿак залшом санышәарц.

Ааи, сара сҟалоит Сыдгьыл сахӡыӡо,
Хыда ианымҩасуа аамҭа еиқәа иагәылсны.
Иаԥшьызгаз дарбану аеҵәахәмарра нагӡо,
Ԥштәыда, сахьада башаӡа иааинырсны?

...Абасшәа ҵыхәаԥҵәарада, алагамҭа шьҭрада...
Еснагь еиԥш аԥсҭазаара – егьҳалалым, егьыцәгьам.
Аха, иабаздыргәышьо – изтәу аԥсы хлаҳәада,
Хьанҭарак иаҵыҵуа, сгәы ашәаӡыӡара ҵәахтәӡам?

ИААРТУП САРА СЫШӘҚӘА

Иаасыртит сара сгәы, иаасыртит алахьеиқәра аҿаԥхьа,
Иԥшьоу анцәа игәырӷьара сазыԥшны.
Сара сазыҟаҵоуп схәашхәашо сцарц ҩаԥхьа,
Аԥсра аӡәы инаҭар ааԥынрак игәыкны.

Насыԥкгьы сҭаауеит, иҩналарц сыҩны,
Сара ашә азаасыртуеит ччаԥшьла, сеикәаԥхо.
Ахы снардырит иара слахьынҵа иатәны,
Абзиабара иашәаԥшьны наунагӡа илашо.

Изалшом анасыԥ еиқәылашьца иҩнаскырц сыҩны –
Ҳнеиԥылан ҳнапқәа еимаҳхуеит шәымҭак.
Анапы иасыркып ԥаҭхьк ҩыла ирҭәны,
Иазеиӷьасшьап, илашазарц изқәыло мҩак.

- Сақәныҳәап, - инаскьаго ихьанҭазаргь амҩа хәҭак,
Ирацәахашт иаԥыло, аҿҟьарақәа, ахаҳәқәа.
Аха, суҳәоит агәқәа ирхуҵарц цҳак
Иазаарт иулшозар, зқьыла ашәқәа.

...Аха зегьы иреиҳау, гәаҳәаран исыԥхьаӡоит,
Сышәзыԥшуп шәара – сыблақәа алаӷырӡ рхылаанӡа –
Исызгәакьоу сымҩеинаалацәа – шәсызгәакьан шәсыԥхьаӡоит
Ахьаа, агәаарақәа, уҳәансҳәанқәа сыбӷа шәырхәаанӡа.

Сыԥсы нҭкаауа шәсыдыскылоит шәнадырӷәӷәалан сгәы,
Уаҳа изалшом уи нахыс сышәхымс шәнахыҵырц,
Нас сныкәгьежьаан, аишәа сырхиап еикәаҭәы,
Гәыла-ԥсыла шәарԥхап, схәышҭаарагьы иҿымцәац.

Знык ҕәҕәала ҳ̌еаҳаршьыр – ҳнапқәа еикәҳаршап,
Ҳахшыҩ ҳахыҵызшәа ҳнықәҳап адашьма.
Са сгәы азааигәара шәымчра азҳалап,
Сышәхымс шәнахыҵны егьырҭ рахь шәцома.

...Асасцәа рҿапҳхьа еснагь сышәқәа аасыртуан,
Урҭ сҭаара са сзыҳәа – исзеиҧшын насыҧк,
Еснагь рныҳәаҿа шьҭысхуан, аҧаҭхьгьы сырҭәуан,
Иӡхыҵуан са сышҟа цәалашәара аҟәыҵәак.

Абар снапсыргәыҵақәа, амца зыншуа,
Цәалашәара ссирқәак рхы еиқәырҳәалеит,
Уара заҵәык умыццакгәышьан, стәаӡам сузыҧшуа,
Умыццакгәышьан, аха мышкызны, усҭааулеит, издырулеит.

* * *

Уара, аҳ Тиридат
Аҧхьа иҟан аҳәа –
Ҳәарада игәыҭгаган –
Ааи, уи аҳәа
Иҧшьаз ҳара ҳадгьыл
Иналахҵеит иналаҟаца,
Иаразнак иара... иҵьархеит,
Аҧсгьы аахалеит
Амҵәыжәҩақәоу
Нас ауп амҵәыжәҩақәа анаанахәа.

* * *

Бжьы рхамзаргьы ицқьоуп сажәақәа,
Шәышқәсала Масис иқәу сҵас иҟәашӡа,
Ихьанҭаран ирықәҳауеит, нас абҕьқәа,
Сыҧсы арҿыхоит сгәеисрагьы арӡыӡо.

Иаҳцәызхьеит анкьатәи цәалашәаракәак,
Ицаӡеит ашәышқәсқәа инарылаӡҩа,
Ашәч нархылеит уаҟа ҭыҧқәак,
Ахаанаӡы ауаҩы ицәымӡырц имҩа.

Ажәақәа абжьи ахаҿсахьеи анырцәыӡ,
Урҭ ракәхоит аматанеира ахҭылҵ.

* * *

Уажәы иҳамамшәа ҳбоит аҵхқәеи амшқәеи,
Алашьцара ҳхәыҵҵатәоуп, амцагьы иҵҟьаӡом,
Ҳаԥсы гәынқьуеит иазхымго ахьааи агәырҩеи,
Ҳахареи ҳааигәареи рҳәаа ҳазхыҵӡом.

Иаалырҟьан аракета иԥнажәазшәа Акосмос неилаҳар,
Адунеи еибакыра ԥсы зхоу ацәыӡуама?
...Ҳаԥсы еиқәзырхода ашықәсхьанҭа ҳагәылсыр,
Дырҩегьх, Анцәа, анышәаԥшь ҳалихуама?..

* * *

Иҿышәшәоит ажәақәа... Ҳгәы ҭызҟьо...
Адунеи иархыџхыџуеит ажәақәа рныҩбжь...

Урҭ ажәақәа мацәысҵас еиҿахысуеит,
Зынӡа ибнакызшәа аки-аки еишьҭоуп...

Мацәыс еиҿасра сыԥсы заҵә арӡыӡоит...
Сҵәыуоит, сыблақәа ашьа нархыҵәало.

Хаҳәлыхәшәа ажәақәа реинҟьабжь гәынго,
Сыбаҩқәа сцәа-сжьы иҭаԥсоит ихәашхәашо.

Ихьанҭаран урҭ ажәақәа рыхҿа шсылаз,
Иҭылашьцаз аҩхааҿы сара сааԥшит...

Хеиқәырхагас – сгәыӷрақәа ршәахәақәа:
Сшьа цәыкәбар рахәыцҵас исхакнаҳан...

* * *

Абыржәыҵәҟьоуп ахәрақәа анхты
Са сшьапқәагьы, ашьа рхьыкәкәоит –
Урҭ, сқәыԥшра аамҭахь снаԥшны
Ахәыҷқәа сахьрылагылаз уажә избоит
Шьапхырҟьаҟьа сшыҩуаз, зегьы сзеиԥшны
Амшентәи амҩахәасҭақәа рхахәеибаркыра санысуан.

Еиҭ. Сергеи Агындиа

АЏЬЫНЏЬТӘЫЛАТӘ ЕИБАШЬРА ДУӠӠА ЕИЛГЕИЖЬҬЕИ 76 Ш. ҴИТ

ШАМИЛ АҞӘСБА

ԤЫРРАК АҾЫ

Ажәабжь

Аццакра аҭыӡшәа аацәырганы ицәажәон…

– Саргьы убри еиԥшны уск сақәшәахьеит, – ҿааиҭит Шьмаф, уаанӡа ажәабжь зҳәоз ибжьы анеихсыҕь ашьҭахь.

Ҳарҭ, уаҟа итәаз зегьы Шьмаф ишҟа ҳанхьаҳәит, ииҳәарызеишь ҳәа ҳаиҿаԥшуа. Шьмаф, иара иҳәашьала, анкьа зны адгьыл аниаҭәеимшьоз ыҟан, – дԥырҩын арраҿы, иҳаҩсхьоу аибашьрагьы далан. Уи еиуеиԥшым акыр жәабжь рацәа идыруан аԥырцәа ирхҳәааны.

– Аҳаирплан аҿы иҟалаз усуп, – иҳәан, аҟәардә амаа ибҕа надхны, аԥырра иҽазикуашәа иҽыриашаны дааҳалаԥшит. – Зегьы зхаҳҳәаауа аццакроуп. Уи ус бзиоуп, аха ишԥасҳәари… «Кааметҭ ҟалоит анырҳәа ахәац, уи сымбароуп аҳәан, зааназ ицакны абла ҭнахит» – ҳҳәоит ҳара аԥсуаа ажәаԥҟаҿы аццакразы, ахшыҩгьы аҵоуп.

Аԥырра аҟны ауаҩы деилҟьазароуп хымԥада, ҳәарас иаҭахузеи, аха зны иҟаҵатәу дырны уашьҭан уеилҟьазароуп, мамзар хыԥҽыгоуп. Даҽа уск аҟны иеиԥшым уа. Дҳаман ҳара ҳҳаирпланаҿ убыс хы амҭаӡакәа иццакуаз ҷкәынак…

Аԥырра школ салганы, ар рышҟа амаҵуразы саниасыз ашықәсан ауп ари аныҟала. Уи аамҭаз, сара ҩбаҟа ҳаирплан хкгьы срылаԥырхьан, ԥшьынҩажәа сааҭ раҟарагьы аҳаираҿ исхызгахьан. Сара сшьарала, усҟан хьшьыцбак аҟара сыфраҭны сԥыруеит ҳәа схы сыԥхьаӡон.

Ус, иҳауит сызқәымтәаӡацыз ҳаирплан ҿыцк! Хьызшьарас иааркьаҿны «СБ» хәа азырҳәон, аха аиашами иуҳәаша, уи амҵәыжәҩа еиҵҳәа ду, ари еиԥш ахьӡ кьаҿ хәыҷы аҭәоумшьартә иаун. Усҟантәи азын, душьалагьы, ццакышьалагьы ари иаҩызгоз даҽа бомба лашьҭыга ҳаирпланк, ҳар рҿы иҟамызт сҳәар шәызжьом. Е-е-е, унагәыдԥшылар, аумага ззырҳәо, – мӡырха дук амҽханакуан. Ишԥаҟаҵаз насгьы; ухы-уҿы анубааларын – асаркьа! Џьара мыҿхьышьаҵәык аларсымызт – ауразоуроу аихамаҭәаахә иалхны иҟаҵан.

Уи ахьҭрыжьыз азауад аҟнытә ирԥырны иаазгаз ҳҩызцәа – адунеиаҿ ԥрыҩцәасгьы иҟоу ҳара ҳауп ҳәа, рҽырԥагьаны узраҩсуамызт, арашь зыбжьаз дара ракәу џьушьарын.

Ианаарга, мызкы аҩнуҵҟала саргьы уи атәы ԥыҭчыҭқәак сҵеит. Ишакәхалак митәык имыруадаҩцәакәа сҩышьҭԥраауан, нас саахагьежьны исыртәон. Аха, уи амацара изхомызт аԥырҩы, еибашьҩы. Ҳкомандир ҩынтәҟа

азонахь симан дцан, уи аҳаирплан иаԥрышьоу алеишәақәа сирбеит.

Ари адырхаҿны иақәырццакны аԥырра мшы ҳаухт. Схала ҩынтәҟа сынхагьежьны стәахьан – артәареи ашьҭырԥырреи сҿазыҟаџо. Ус, ҳкомандир дсыԥхьеит. «Ҳау, аԥырраҿ агха сымоуп, гәыбҕан сиҭозар акәхап» азысхәыцит, аха саннеи, жәаҵы азонаҿ исирбаз аҳаирплан ныҟәцашьа иазҳәоу азҵаарақәа сиҭеит. Саҿамхакәа урҭ рҭак ҟасҵеит.

– Ишсоуҳәара, – иҳәан, дсазҵааит ашьҭахьы абас: – уҳаракуп такәы, иаҳҳәап, аҳаирплан шьақәҟьаны игьежьуа хланҵы иҭалеит, убасҟан аԥырҩы ихәҭоузеи иҟаиҵарцы?

Аԥырҩы иҟаиҵашаз иасҳәеит сара.

Нас, – иубома ани аԥҭа чаҟә, – иҳәан, снеирԥшит ашьхарахь.

– Избоит, – сҳәеит.

– Иарбан зоноу уирахь иҟоу ҳәа, – дсазҵааит дырҩегьых. Убысҟан издырит схала азонахь ацара сшазыҟаиҵоз.

– Ҩынҩажәа минуҭ умоуп, уца! Аҳаирплан аныҟәцашьа уҿаршьцыла. Угәуҿаныз, азона уҭымҵын, – иҳәан, иҵегь иҟасҵақәашаз адҵақәа сиҭан, сдәықәиҵеит.

Сцеит. Митәык аабжьымсыцкәа исирбаз азонаҿ схагьежьуа схын.

Адҵақәа исымаз рахьынтә реиҳа иуадаҩыз акы нханы иҟан аҵыхәтәан…

Аҳаирплан арԥырра азҟазараҿ иҟоуп, «аибашьратә хагьежьышьа» ҳәа, ныҟәцашьак. Уи аан, аҿыбҕа ҟаза иҿырхәмаршьа еиԥш, уазҟазаны аҳаирплан ныҟәуцароуп, мамзар, иухымхәыцӡакәа хланҵы ахы рха икәалааха иҭалар алшоит.

Аиашами, ууанӡа ҳкомандир азонаҿ дансыцыз исзыманшәалахеит, аха ари сымала аҟаҵара сықәҿиару исықәымҿиару ҳәа маҷкгьы ашәара сыман.

– Иҟоузеи, уусқәа шԥаҟоу? – сҳәан, сыштурман сиазҵааит.

Ус иахәҭан.

Игор ихьӡын сыштурман, уи убра саԥхьа, аҳаирплан аԥынҵаҿ иҭыԥ ыҟан. Аҭӡамц иҳабжьаз аҟны асаркьа ҭасаны, кылҳара ԥшьыркца хәычык аман, салԥшны Игор дызбон. Сыбжьы илымҳа ианааҭас, сышҟа даахьаҳәын, ҵәҩанҵәыҟа ирханы, инацәа ду сирбеит. Уи иаанагоз здыруан: – «Аусқәа зеиҕьаҭам ала ицоит» ҳәа акәын.

– Аибашьратә хагьежьышьа уалагома? – иҳәан, арадио ала ибжьгьы слымҳа иааҭаҩит.

Схы аарҵысны исырбеит, уи адҵахьы сшиасуаз уажәшьҭа. – Угәуҿаныз ҳәагьы снаиабжьеит.

Игори сареи лакҭала ҳахьеиҿаԥшуаз, ҳаицәыхарамкәа ҟәардәк ҳаицықәтәоушәа збон, уи азы уи усҟак игәхьаа сымамызт.

Егьи, ари ажәабжь зхысҳәаауа срадист иакәын хырҩаа ззыутәыз! Арадист – хысҩы, аҳаирплан аҵыхәаахьӡа, кьабырхәын џьара аҭыԥ иман. Ҵаҟа длаҟәцәаны днатәаар ихәангагьы убомызт.

Арадио еицәажәага уи ишҟа иниазган, сыбжьы наиқәсыргеит: – Алло! Сергеи, сыбжьы шԥоуныҩуеи? – сҳәан.

– Шәыбжьы шьахәлаҵәҟьа исаҳауеит, ҳәа, Сериожа ибжьы убра дсыдтәалазшәа, арадио еилыкка слымҳаҿ иаанагеит.

– Угəуҿаныз, – сҳəан, уигьы адҵа напы зласкраны сыҟаз атəы игəы иныҟəсшьит.

Нас, азона ҳтыҵу ҳтымҵу гəасҭарц ҵаҟа снаԥшит, ҳахҟьазарҳəагьы маҷк агəаҩара сыман.

Уажəы избо џьысшьоит: идырдыруаз аҳаирплан арґьа мҵəыжəҩа аназарақ, ҳаԥырта дəы шьҭан. Инацəхыкны лакəк аҟны еиԥш, амра алацеиуан аҟалақь ду. Снапсыргəыҵа ианзалартə ихəыҷзаханы избон уи хыхьынтəи – убас ҳҳаракын. Егьирахь, уаҟа иаҳхагылаз аԥҭа еиқəаҵəа ду ашəшьыра хьшəашəа нахьхьи џьара ашьха шьапы ахəқəа рҿы, хьча уапыжəушəа икəамҟьаза икаршəын. Арҭ – аҟалақьи ашəшьыреи рыбжьара акəын ҳзона ахьыҟаз, уи уаанза игəасҭахьан. Уахь алагьы гəырҩа сымамкəа сеиқəшəан.

Ишакəхалак, аибашьратə хагьежьшьа аҟаҵара нап наласкит.

Ашьхарахьынтə акəын аԥша шасуаз. Сҳаирплан аԥынҵа, уахь иниаганы ҩ-бахəык рыбжьара инеиасырхеит. Аҩмоторкгьы ишрымчыз аусура иаҿын, исыххəыцны, ауу рхырга наҟ-ааҟ алуқəа реиԥш. Рыбжьы, зны еицырґызны еилаҵəауан, зынгьы инеимырда-ааимырдошəа хаз-хазы рҿеиҭаркуан. Сҳаирплан аццакшьа есааира иацнаҵон…

Аа, абар уажəшьҭа иаамҭоуп, аҳаирплан ырҭрысны ҵəҩанҵəыҟа адəықəҵара! Хəба-фба секəынд рыҩнуҵҟала хəышə метр ҳҳаракхароуп.

Аҳаирплан ныҟəцага ԥсҟқəа, напыла шьапыла уҳəа ирҭрысны иахьрыхəҭаз рҿынасырхеит. Ҳҳаирплан арма мҵəыжəҩа иқəгыла иҩхаззалт ҵəҩанҵəыҟа. «Уажəшьҭа ихынҳəны шьҭахьҟа ахы архахьазар акəхап, ишьақəыргылатəуп» – аасгəахəын еиԥш, сыԥсы маҷхазшəа иаасхалашьцеит, дгьылгьы-жəҩангьы зымбо.

Азныказы иҟалаз ҳəа сзымдырзеит.

Егьи, ҳҳаирплан аныҩҳаракха, уаҟа иаҳхатəаз аԥҭа еиқəаҵəа илалаԥҟа ицазаап. Уи аԥҭа ашҭа усҟак ҳшазааигəахахьаз уаанза исызгəаамгзеит. Уи ауп ҳзыруадаҩзгьы.

Сгəысҿанымызт аҟнытə, аиԥхьхəыцааха смазеит. Амоторқəа русушьа сырмаҷып ҳəа, сарма напы аҿынасырхоны еиԥш, сҟəардə сыгəҭасызшəа акы саршəит. Схы акабина ахҩа ианааха, слакыҵа амцабз ҩыҵыддит. Даара сжьы сцеит, аха сгəы аҟəышра сзынхеит. «Ҳау, ҳахбыкьызаап, афы асааит» – сгəанысла исҳəан, ус аҵəа иаалҵыз иеиԥш, иаразнак сыкəша-мыкəша икказа иаашеит.

Адгьыли ажəҩани ахьыҟоу ҳəа сзымдыруа – исцəеилагеит. Снаԥшааԥшзар, аԥҭа ҳалыҩрны ҳкакəкəа ажьҭааҩ имҵəышə еиԥш хланҵы ацара ҳаҿуп. Ҳаҵаҟа игьар-гьаласаха адгьыл цəҩежьаа агьежьра иаҿын.

Аиԥхьхəьцразы аамҭа сыцəмаҷын, аха аԥхьа исҳəанеиԥш, аԥырра аҟны иҟаҵатəу иутəу ахы амазароуп – ԥыҭракгьы саатгылеит ичҳаны. Ашьақəыргылараз иаҭахыз аасгəаларшəаны, ашьҭахь ҭынч аҳаирплан ырманшəаланы иаақəсыргылеит.

Зных снапаҿы исыххəыцуа ианаазга ауп саншəа. Сагьынаԥшит саԥхьа иҟаз акылҳара хəыҷахь: Игор – сштурман, иԥсы ихыгга, иқьышə шьа-кəармак ықəымкəа, асаркьа далԥшны дсыхəаԥшуан.

– Иҟоузеи Игор?.. – сҳәеит, сԥышәырччашәа зун, уаҳа исҳәашаз сҿамшәазт.

– Иҟоузеи?.. акгьы, схы каҳәчааит маҷк, аха егьаурым, ҳрадист Сериожа иауп амзар!.. – иҳәеит Игор, ихыԥшша иҟаз иҵьышә арадиоҭацәажәага надкыланы.

– Ихьи уара? – сҳәан, сиазҵааит саацҵакны, уи илаҟәа рыжьаржьалеишьа аасцәымӷхан.

– Икабина дҭыҩрны дкаҳазар ҳәа сыҟоуп! – саҭеикит сштурман.

– Изакәызеи иуҳәо?! – сҳәан самхаҳәҳәеит.

– Хынтәуп радиола сиԥхьоижьҭеи – аҭак смоуит; – иҳәан, Игор наҟ дынхьаҳәит.

Иазыжәухуеи, аԥыхьатәи сшәара сханаршҭит ари. Снеилууаа сцеит, сшьапқәа ҵаазшәа ихьшәашәеит.

– Сериожа! Алло! Сериожа! – сҳәан, срадист иқәҿысҭит, аха амоторқәа рышьҭыбжь акәын ауухәа слымҳа ирҭыҩуаз.

Издыруада уи ирадиорҳәага бжьысзар сгәахәын, уаҟа аҳáирплан аҿы иҳамаз ашәҟәымҩангага ԥошьҭала шәҟәыбӷьыцк ҩны изысшьҭит, аха умԥсуандаз!..

Сштурмангьы саргьы абас ҳнеиҭанеиҭасуа, анахь-арахь ԥсыхәа зламаз ала арадист дахьҭатәаз ашҟа ҳаԥшит даабозар ҳәа – уаҵәы дубар даахә!

Уажәшьҭа ҳрадист дышҭахаз аҟара уаҩы агәра игартә иҟан. «Дҭыԥарызма» ҳәа схәыцын – мап! Уи, аҳаирплан цҵакы аҟнытә аԥара, Сериожа моу, аԥышәа ӷәӷәа змоу апарашиутистҵәҟьа ицәыуадаҩын. Уи аҷкәын, ҿыц арадистцәа ршкол далганы дҳаднагалан дыҟан. Иҵааҟәрыланы аҳаир аҿы хланҵы ицоз аҳаирплан аҟнытә аԥара акәым, иара ус парашиутла иахьыԥозгьы имбацызт.

Дырҩегьых, насгьы иҟоу уи ауп: аҳаирпланаҿ арадистцәа рҭыԥ ҭшәан азы, рус аҿы ирԥырхагамхарц урҭ рпарашиут маҟаҟәа рымӷыхны атәара иаҟәиҭын... Иаҳҳәап, иара усгьы Сериожа зегьрыла аԥара дазхиаӡазаргьы, аԥырра аԥҟара излаҳәоз ала, сара азин исымҭакәа аԥара даҟәиҭымызт.

«Мап, уи дҭыҩрит, мамзаргьы даҽа мыхьтәык иҵалеит» ҳәа, ахәыцра саҿын.

Иҟаҳҵахуаз, зеиԥш ҟамло егьыҟам, издыруада ма ипарашиут, ма иара дахькаҳаз џьаракыр ибаҩҷа аабозар ҳҳәан ҳлаҟәӡаны ҳаимдеит, ҳанхагьежь-аахагьежьны. Аха, уаҟа ҳаҵаҟа асакарра аԥслымӡраҿ, адыӷаџьа еиԥшшәа анаҟа-араҟа игылаз асаксаул кәыкәымдрақәа, аԥша иарҵысуан ауп, уаҳа егьыҟамызт. Ҳмидагәидаха абас аҩныҟа ҳхынҳәит, иҟалаз ҳәа еиҭаҳҳәаша ҳҿамшәауа.

Ҳҳаирплан нартәаны аҭыԥ аҿы ианаасыргыла, скабина сыҩҭыԥан аҵыхәахь сҿынасхеит, «издыруада иԥсы маҷханы дҭажьзар» ҳәа, – дырҩегьых сгәы иаанагон азы. Аха, уаҟа сынҭаԥшызар Сериожа иҭыԥ ҭыкка иҟоуп... Апулемиот амаа иадҿаҳәаланы ихшьуп ипланшет амацара.

Аҽны уаҳа ԥыррак зыҟамлеит. Уи иԥшаара ҳалагеит зегьы. Уажәы-уажәы аԥрыҩцәа цон аҳаирплан хәыҷқәа рыла, еимдон хыхьынтәи. Машьыналагьы ԥыҭҩык дәықәырҵеит уи адгьыл ахь, Сериожа иԥшаараза.

Ҳкомандиргьы саргьы ҩынтәҟа ҳцаны ҳаԥшаахьан. Ашьҭахьы иазмы-

рхакәа ахәылбыеха ҳаиҭацахын азона амҵан иҟаз адәыҕба станциа ҳахаԥыруа ааигәа-сигәа дгьыл ҿаҵак наҳмыжьит. Аилашәшәра иааҳамнахаанӡа ҳаимдеит, аха башан. Ҳхынҳәны ҳҿааҳхеит – ҳахьаауаз алымҩаныкскомандир аҕьра даҿын, – аус ҳақәуршәеит ҳәа. Исхарагәышьаз сара, уи арадист игәиеанызар егьихьуамызт...

Абас сеиҳабы хазы ибжьы слымҳа ҿнахуан, аха сара иқәҿымҭӡакәа сҭыԥаҿ сҭатәан.

«Дышԥакаҳаи, дахькаҳаз абыкәу, машьынала ицаз ауаа ибаҩҷа рбарыма?» – абарҭқәа ракәын исхәыцуаз сгәаныла.

Скомандир иакәын ари ҳазлеимдоз аҳаирплан ныҟәызцоз, ианиртәозгьы сымбаӡеит. Уи ахьыргылатәыз аҭыԥ аҟны инаганы ианаақәирҵәиаа ауп, адәы санныкәыԥшы; хәлахьан, насҭха игылоу думбартә аҟара. Аха уаҟа ааигәа игылаз аҳаирплан ду, «СБ» амҵәыжәҩа аҵаҟа џьоукы ыҵагыланы снархьыԥшит. Снахьыԥшит еилаҳәаракгьы ацәаара, иҟәашӡа раԥхьа иахькажьыз. Изакәу сыздыруам, ииасцәымыҕхеит.

Урҭ уаҟа џьоук аҳаирплан амҵәыжәҩа иҵагылаз, ҳааира иазԥшны игылазшәа, иааины иааҳадгылахьан. Руаӡәк даарылҵын, санԥшы, алаба иеанҵаны дцыркьуа ҳашҟа иҿааихеит. Цқьа дааилыскаазар!.. Дызусҭда уи ҳәа шәгәы иаанагои? – Сериожа, изт иҭахеит ҳәа иаҳԥшаауаз Сериожа иакәын...

Аҭыҕь еиԥш, Сериожа ихы ҵарҟәрыланы ҳкомандир иаԥхьа даагылеит. Аиашами, ари сшаргәырҕьаз аҟара, уаанӡа даеа гәырҕьарак сақәымшәацызт. Снаидххылан даасгәыдсҳәҳәаларц сҭаххеит, аха ҳкомандир илакҭа ырцәгьаны уи дихәаԥшуан азы сеааныскылеит.

Сериожа ихы-иҿы ҵаҕа, иԥынҵа хәхәа уҳәа, иоуразоуроу дцәыԥԥны, деиқәшәытаха дыҟан.

– Уабаҟаз уара?! – иҳәан ҳкомандир днеизыҵҟьеит уи.

Сергеи ихы дҩаханы даақәԥсычҳан, – Москвантәи иааuаз адәыҕба саанагеит, – иҳәеит.

Ҳкомандир уи аҩ дыҵацаланы днаиацәҳаит. Ашьҭахь, акык-ҩбак днаиазҵаан, – хәаха-хәымш агауптвахтаҿ аҭакра уулуп, дәыҕбала уахьныҟәо азын ҳәа, наиаҳәаны днаҳадҵны дцеит.

Сериожеи ҳареи ҳанааизынхa иҳаиҳәеит иҟалаз: ҳҳаирплан аԥҭа еиқәаҵәа иалаханы ианаабалыбаҭа, Сериожа уажәшьҭа ҳкаҳаит ҳәа азиӡбазаап иара итәала. Дыццакцәан, хыма-ԥсыма ипарашиут амаҟақәа ааибыҭаны дыԥеит. «Бзиалаҳәагьы сызшәамҳәеит», – иҳәеит.

Даагылазар парашиутла дмыԥацызт, адгьыл аҟны даннеиуаз цқьа акаԥашьа дақәымшәеит, ишьапгьы ххәыцит, данкаҳа ашьҭахь апарашиутгьы акыр дарҳәазан – дцәыххаа дҟанаҵеит. Уи ҳзона аҵаҟа иҟаз астанциа дазааигәаны дкаҳазаап, ашьҭахьы, уаҟа имҩасуаз дәыҕбак ипарашиут иазқәынҵаны дҭалан даанагеит.

Абас, Сериожа аццакра иҟаиҵаз азы уаа гәарҭак уи аены хәлаанӡа ҳаргәжәаажәо ҳиман, иаргьы, ишыжәбо еиԥш, аџьабаа цәгьа ихы ақәиршәеит. Абри азоуп ианахәҭам аццакра зхәарҭам. – Шьмаф иажәа даалган, аҟәардә амаа ибҕа надҵаны даатәеит, ҭынч иеeикәаԥсашәа.

ЕЛЕОНОРА КОҒОНИАԤХА

ИАХЬАТӘИ АԤСУА ЛИТЕРАТУРА АЗХӘЫЦРА...

Ажурнал «Алашара» актәи аномер аҿы ихацырку аԥсуа литература аҿиаразы аполемика – хра злоу усны исыԥхьаӡоит. Даҽа ганкахьала, ҳара ишаҳҟазшьоу еиԥш уи ацәажәара, ҳнахыкәша-аахыкәшаны имҩаԥаҳгаргьы ауеит сзыԥхьаз ҩ-усумҭак – Дифа Габниаԥҳаи Владимир Занҭариеи ранҵамҭақәа срыԥшны исҳәозар. Авторцәа ишьҭырхуеит иҵару апроблема, аха сгәанала иконкреттәу ҳлитература зшьаҳаз ихьысҳау аҩымҭақәа хьӡыда иаанхоит. Аԥсуа литературатә критика хықәкыла ҳлитература иацәыӡны иҟоуп, зны-знла «Алашара» адаҟьаҿы акритикатә ҟазшьа змоу астатиақәа цәырҵуазаргьы. Ари зыҩуа – ажурналистроуп еиҳарак сызҿу, убри аҟынтә, алитературатә критика захьӡу амԥангьы сыҟам, алитература сазҿлымҳазаргьы. Ус акәзаргьы, ашәҟәыҩҩы иҩымҭақәа апрофессионалтә литераторцәа рымацара ишырзимкуа еилкааны, иахьатәи ҳлитература аҭагылазаашьа, уи иамоу аихьӡарақәеи амалырқәеи срызхәыцыр сҭахуп, аимак-аиҿак амҩа саныланы. Ажурнал аредактор хада Анатоли Лагәлаа «аимак-аиҿак» захьӡу арубрика аԥхьажәа аҭо иҩуеит: «Аҵыхәтәантәи ашықәсқәа рзы ҳлитератураҿы ашәҟәқәа рацәаны иҭыҵхьеит, аха урҭ рҕьырак шамахамзар уаҩ дырхымцәажәац» ҳәа. Иахьа ашәҟәыԥхьара зҽадызцало рацәаҩым ҳҳәозаргьы, ирлас-ырлас ашәҟәыҭирҭа иҩнало лаҳасабла, исҳәарц сылшоит, аԥсуа шәҟәы иазҿлымҳау рацәаҩымзаргьы, макьана иҟоуп ҳәа. Иҭыҵуеит зеиҕьыҟам ашәҟәқәа, ахаҭабзиара аганахь ак аҵкыс ак еиҕьны. Хымԥада, урҭ ашәҟәқәа зегь ҵакыла еиԥшым, иҟоуп гьама ҳаракыла иаԥҵоу, иҟоуп зыԥхьара угәы ахымло. Уажәы ажурнал ихацнаркыз аимак-аиҿак алитература излазку ала, саргьы уи ахырхарҭоуп сыззааҭгыло. Иахьатәи алитература анаҳҳәо, Габниаԥҳа лыстатиаҿы иаалырԥшуа агәаанагара садгылаҩуп, аибашьра анеилга инаркны иҿио аҩымҭақәа роуп саргьы сзызхәыцуа, ҳаамҭазтәи алитература анысҳәо. Имӡакәаны исҳәап, аԥсуа литература аибашьра ашьҭахьтәи аҿиашьа уалацәажәарц азыҳәан, инеиԥынкыланы зегьы урыԥхьозар ауп. Усҟан еиҳа имариахоит аҩымҭақәа реилыршәашәара, аха занааҭла сыкритикым аҟынтә, сусура инавакны ԥхьаҩык лаҳасабала асахьаркыратә литература аҿиашьа саназхәыцуа ыҟоуп, аҩымҭа бзиа збар еилыскаарашәагьы сгәы иабоит. Иагузеи иахьатәи ҳлитература? Зегь раԥхьаӡа иргыланы, аибарҽхәара аԥырхагоуп. Акритик Владимир Аҵнариа истатиақәа руак аҿы иҳәахьан «ҳаиуара, ҳаиҩызара, ҳгәыцхәра уҳәа шыҟоу ала, алитературатә критика ҳара ҳҿы аҿиара мариам» ҳәа. Ари зыҩуаз, акыр иџьбараз критикын, аха зегь акоуп, игәы ишаҭахыҵәҟьазгьы аҩымҭақәа реилыр-

шәшәара изалмыршазшәа ибон, уимоу «акритика саҟәыцхьеит» иҳәон иҧсҭазаара аҵыхәтәантәи ашықәсқәа рзы. Даҽа ганкахьала, акритик дла-фуа «аҟазара злам, егьа акритика изуургьы, акгьы ихәом» ҳәа игәаанагара ҳирҳахьан аинтервиуқәа руак аҿы. Асовет аамҭазы акритика, иара алите-ратура ахаҭеиҧш, еиҳа аҿиара аман. Ииашоуп, акритика агәнибархарахь ахы анархозгьы ыҟан. Ус акәзаргьы, асовет аамҭазтәи ажурнал «Алашара» ирлас-ырлас иҳаднагалон акритикатә ҟазшьа змаз астатиақәа. Аибашьра анеилга, асовет аамҭазы иҟаз аредакциатә коллегиақәа ииасыз аамҭа ианага, изҭаху зегь ашәҟәқәа ҭрыжьуа иалагеит, изҭаху зегь ҳашәҟәыҩҩ-цәоуп ҳәа астатус рхы иарҭеит. «Ирыцҳарахаз, ибзиоу-ицәгьоу ҳәа уаҩы игәеиҭом, иагу-иабзоу нҭыцҟьаан иҳәарц аӡәгьы дашьҭам, аҭыжьрахь амҩа азҭо, ахәшьара ақәҵаратә система ыҟам», – иҳәоит ашәҟәыҩҩы Алықьса Гогәуа 2007 шықәсазы Даур Наҷҟьебиа ииҭаз аинтервиу аҿы. (Ашыцра. 2012 ш. Аҟәа. ад. 227). Ганкахьала, изылшо ашәҟәы ҭижьуа иахьыҟоу – адемократиатә ҟазшьа амоуп, даҽа ганкала ҳахәаҧшуазар, аграфоманцәа рзы зеиҕьыҟам аамҭахеит ҳҳәар ауеит. Зыӡбахә сымаз аинтервиу аҿы апрозаик иҳәоит: «Иахьа иҭыҵуа рыбжак, алитература аҩаӡаратә шкала ианыҧшуазҭгьы, зынӡа акьыҧхь ахь инармышьҭуа роуп. Убас иҟаҵатәуп, анапылаҩыра иаҳәо ҧсыҽзар, сахьаркырала, ҵакыла илаҟәызар, автор егьа ҧара икызаргьы, иавторра астаж амазаргьы, инкылатәуп» (иара уа. ад 231). Абар уажәшьҭа 25 ш. инархыҳәҳәо аамҭа мҩасхьеит, ари аҭа-гылазаашьа ариашарагьы мариахарым, агәаҕьрагьы, избанзар ҵҩа змам ашәҟәқәа ҭзыжьхьоу рышәҟәыҩҩратә статус иамазкуа Белински ҳара дабааҳго?!

Аибашьра ашьҭахь иҭыҵыз ароманқәа рахьтә сзыҧхьақәаз ртәы сҳәо-зар, акыр ишьахәу ҩымҭақәоуп, иаҳҳәап М. Миқаиа «Ахҟа», В. Амаршьан «Аҧсҳа», А. Гогәуа «Ашыцра», Д. Наҷҟьебиа «Аҵх аҿықә» (урысшәала), Даур Занҭариа «Золотое колесо» (урысшәала). Иара убас акьыҧхь аҿы ицәырҵит зеиҕьыҟам А. Гогәуа, Д. Занҭариа ражәабжьқәа. Ажәакала, аҩымҭа бзиақәа абеит адунеи сҳәар ауеит, уажә еиқәысмыҧхьаӡаз аҩымҭақәагьы налаҵаны. Макьанагьы анкьа иамаз анырра амоуп ҳәа исыҧхьаӡоит алитературатә журнал «Алашара», избанзар, иара абзоура-ла ҳара иҳамоуп алшара иахьатәи алитература ҳалаҧш ахгара, апоезиа, апроза, апублицистика уҳәа – хкы рацәала ажанрқәа ҳаднагалоит азы. Ҿыц аҩра иалаго рзы ари ажурнал акыр ихәарҭоуп. Иқәыҧшу, аха хазы ашәҟәы аҭыжьразы алшара змам автор, ажурнал абзоурала имоуп алша-ра аҧхьаҩцәа рҟынӡа игәҭакы анагара. Абас шакәугьы, ажурнал ианыло аҩымҭақәа иҵегь абырҵкал икылхзар бзиан анугәахәуа ыҟоуп, ихьысҳау ажәеинраалақәеи ажәабжьқәеи адаҟьаҿы ианупыло. Ҳаамҭазы аҧсуа кри-тик ҳәа ҳазҿу дыҟамзаргьы, аҧхьаҩ ихала иалихуеит игьама иаҵанакуа аҩымҭақәа, ажурнал аредакциа ҳара уи аҩыза алшара ҳнаҭоит. Иарбан жанру иахьа ихьысҳаны иҿио? Адраматургиа акыр иагуп ҳлитература, уи ҳара ҳтеатрқәа русурагьы ианыҧшуеит. А. Мықәба, В. Касланӡиа, В. Кәаҕәаниа уи ахкы рнапы алакызаргьы, зегь акоуп иахьатәи ҳлитерату-

раҿы зеиҕьыҟам адраматург дыҟоуп ҳәа аҳәара уадаҩуп. Алитературатә еицлабрақәа акырынтә имҩаԥыргахьеит Аԥсны, аха адрама ажанр аҿы аиндаҭлара аныҟамло ыҟоуп апиесақәа ахьнарымго азы. Иаҳҳәап, аҿар рыбжьара алитературатә клуб «Ажәа» аицлабра анымҩаԥнагоз, адрама ажанр аҿы ҩымҭакгьы ҳзымнеит. Ари аныҟаз иҳаҩсыз ахәышықәса аҩныҵҟа ауп. Ҿыц ицәырҵыз авторцәа ртәы сҳәозар, реиҳараҩык ажәеинраалақәа роуп идырҿио, апроза зҽазызшәо ыҟазаргьы, адрама аӡәгьы имҩыц. Аха, зегь реиҳа иахьатәи ҳлитература иагу, хыхь ишысҳәахьоу еиԥш, –алитературатә критикеи алитератураҭҵаареи роуп. Аиубилеитә, мамзаргьы аӡыргаратә хәылԥазқәа рҿы аибарҽхәара апроцесс агротеск ҟазшьа аанахәахьеит, амаҷ зылшазгьы Пушкин иҩаӡара аҟынӡа дышьҭыхны ихцәажәо ианыҟоу аамҭа ҳҭагылоуп. Иҳалшозеи ҳара аԥхьаҩцәа? Ирҭаху ддырҽхәалааит, ҳара иаҳгәаԥхо авторцәа рышәҟәқәа аахәаны ҳрыԥхьалоит. Даара имаҷуп аԥхьаҩцәеи авторцәеи реиԥыларакәа. Асовет аамҭазы уи аҩыза аԥышәа ыҟан. Исгәалашәоит Ареспубликатә библиотекаҿы А. Гогәуа ироман «Асду» анеилдыргоз. Уаҟа иқәгылон ашәҟәыҩҩцәа реиԥш аԥхьаҩцәагьы. Уи адагьы, ашәҟәыҩҩцәа Реидгыла аклуб аҿы имҩаԥыргон апоезиа ахәылԥазқәа, насгьы ашәҟәыҩҩцәа, араионқәа ирҭааны, аԥхьаҩцәа рҿаԥхьа иқәгылон. Аибашьра ашьҭахьгьы уи аҩыза аҽазышәаракәа ыҟан, Д. Наҷҟьебиа ироман аԥхьаҩцәа адгаланы иалацәажәеит, иара убас, аполитик Беслан Быҭәба иусҳәарҭаҿы иаԥҵаз алитературатә клуб «Ажәа» имҩаԥнагалон аҩымҭақәа рыхцәажәара, аҿар рпоезиа аӡыргара, аха аҵыхәтәантәи аамҭазы иӡуа иалагеит урҭқәа рыцәаара. Иахьа аԥсуа Белински иҟамзаара ҳлитература акыр иаԥырхагоуп, избанзар, аԥхьаҩ игьама ашьақәыргыларaҿы аинтеллект зцу акритика иаҵанакуа рацәоуп. Алитературатә критика аҟамзааразы, ари аполемика иалахәу аҵарауаҩ Владимир Занҭариа истатиаҿы («Алашара», №2, 2001 ш.) абас азгәеиҭоит: «Зегь раԥхьаӡа иазгәаҭатәуп, ари аҩыза атенденциа аҽеахьцәырнагаз ҳара ҳҿы мацара шакәым. Асовет ҳәынҭқарра аилаҳара иҵегь иарҵаулаз асоциалтә катаклизмақәа, адоуҳадара, амеркантилтә ԥсихологиа, «аҵьармыкьатә хәыцра» уҳәа алитературеи аҟазареи ҕәҕәала ирыцрасит», — ҳәа Занҭариа дызлацәажәо «аҵьармыкьатә хәыцра» акритика аҿиареиԥш иара алитература аҟата ахылҿиаарагьы иаԥырхагахеит. Ажурналист, ауаажәларратә усзуҩ Владимир Познер иахьатәи алитература далацәажәо (О писателях-гениях и писателях XXI века. Познер исаит 03. 05.2021 ш.) иазгәеиҭоит Занҭариа иихәаз атенденциа адунеи аҿгьы аҭыԥ шамоу: «Ныне литература рассматривается как заработок для многих, если не для всех. Вы можете себе представить, чтобы в XIX веке говорили о бестселлерах?! Даже сама мысль о подобном ввергла бы наших предков в творческий шок! А сегодня с гордостью кричат: «Это лучший бестселлер такого-то года!». Хотя этот статус не имеет значения, так как через год многие уже забывают, как называлось то или иное произведение. К сожалению, книга не становится бестселлером благодаря красивому литературному языку. Бестселлером

становятся благодаря содержанию». Хымҧада, ари аҩыза ахыҧша ҳара ҳлитературагьы иацрамсыр ауазма?! Абас акәзаргьы, исҳәарц сылшоит ҳлитература аҧсы ҭоуп ҳәа, аха асовет аамҭа иалиааз ашәҟәыҩҩцәа рыла. Аҳәара сцәыуадаҩуп иҿыцу ахырхарҭа змоу асахьаркыратә литература бзиа ҳадызгало авторцәа ҿарацәа цәырҵит ҳәа, иҭыҵхьоу зегьы сзырмыҧхьацзаргьы. Макьана ҳлитература ҿиоит уаанӡа ҳаҿгәыҳәааны ҳзыҧхьоз ашәҟәыҩҩцәа рыла, уимоу, исҳәарц сылшоит, даҽа шәышықәсак иссиру шәҟәыҩҩык дцәырымҵыргьы, Б. Шьынқәба, И. Коҕониа, А. Гогәуа, Т. Аҩьба, Д. Занҭариа уҳәа реиҧш иҟоу аклассикцәа аҧсуа ҧхьаҩы дыҟанаҵы игәы дырҧхалоит ҳәа. Сгәанала, иҟалоит ус ааҭгылара аныҟоу аамҭақәа. «Ашәҟәыҩҩцәа рабиҧарақәа реиҵагылара еснагь еиҧшым. Зны агәырқьҳәа иааиуеит, зных — рҽынкылан, иналаҧса-налаҧсо», — иҳәоит Гогәуа ари аҭагылазаашьа дазхьаҧшуа. (иара уа. ад. 230). Ииашаҵәҟьаны, аибашьра ашьҭахь абиҧара ҿыцқәа рцәырҵра апроблема ҳаназхәыцуа, Гогәуа ишиҳәаз еиҧш, ааҭгылара шыҟоу ҳбарҭоуп. Абас иҟоу агәаанагара сымазаргьы, далыскаар сҭахуп ажурнал «Алашара» адаҟьаҿы, иара убас асоциалтә ҳақәа рҿы зажәеинраалақәа ҳҧыло аиҵбыратәи абиҧара ирыҵаркуа арҿиаҩы Аинар Чыҭанаа. Дқәыҧшӡоуп аҟынтә, макьана абзиабаратә лирикоуп ирҿиараҿы еиҳа аҧыжәара зго, егьырҭ ажанрқәа рҿы акгьы ҳадимгалац. Ус акәзаргьы, иажәеинраала саҩсӡом, ахшыҩҵаки апоезиеи шеилаӡҩо снырует азы:

Асы леиуан уи ауха,
Ла лызхәыцра санамырцәоз.
Смыцәацкәа дырҩегь сдырҿыхон,
Са сцәаныррақәа ихышхыҵәоз.

Абзиабаратә лирика инаҷыданы, Чыҭанаа ирҿиараҿы афилософиатә хәыцрақәагьы рҧырҕы ҳнаҿаҧшуеит зны-зынла:

Амш ашәыта ҭаршәуп аҵа,
Илаҕырӡышоит алашьцара.
Ҳаамҭа дамам афырхаҵа,
Ахы иазныжьуп амацара…

Апоет қәыҧш ицәаҳәақәа баша еинрааланы иҟаҵоу ракәым, иара дазхәыцуеит аҧсҭазаара аҿиашьа. «Ҳаамҭа дамам афырхаҵа» ҳәа Чыҭанаа дызҿу акәзаргьы ҟалоит иахьа ҳазҭагылоу аамҭа, уи агәҭаны ҳмилаҭтә литература ҽаҧарак иҧартә иҟам аҭагылазаашьа зыхҟьогьы. Иахьатәи арҿиаҩы иҩымҭақәа рыла ихы ныҟәиго дзыҟалом, убри акәзар ҟалап асовет аамҭазы ииз ашәҟәыҩҩцәа ирыҵагылаша аҿар зыҟамгьы, ҳәарада, усҟангьы ашәҟәыҩҩы малла асоциалтә бзазараҿы далкаамызт, аха аамҭа еиҳа иҭышәынтәалан, аҳәынҭқаррагьы ашәҟәыҩҩцәа ирыцгәон. Иахьа аолигархтә капитализм аамҭа аҳра анауа, асахьаркыратә литература

аҳәынтқарра аидеалқәа иракәны аӡәгьы дахәаԥшуам, аҵьармыкьатә философиа иара атәы ҟанаҵоит, убри аҟынтә, алитература ахаҭаҵәҟьа мацара иаҿу маҷҩуп абиԥара ҿыцқәа ҳрызхәыцуазар.

Сара сгәанала, иахьа алитература аӡыргара аҭахуп. Аԥсуа телехәаԥшраҿы иҟоуп ашәҟәыҩҩцәа ирызку адырраҭара, аха иахьа аҿыц зҩыз иҩымҭақәа ахьӡыригаша рацәам. Ашәҟәыԥхьара еиҳа излаԥсыҽхаз ала, автор лшарак иоуроуп ирҿиаз ауаа идирҳарц, ақьаад анҵара адагьы. Усҟан иалшоит азҿлымҳаҩцәа рхыԥхьаӡара иацлар. Аполемика иалахәу Дифа Габниаԥҳа лыстатиаҿы илыҩуеит: «Аибашьра еилгеижьҭеи иҵхьоу аамҭа маҷӡам, аха иахьа уажәрааиӡа иҳамаӡам, ҳажәлар ирхыргаз ахлымӡаах аазырԥшуа, ажәлар рҿахәы зҳәо, рфырхаҵара аазырԥшуа ҩымҭа наӡак», ҳәа. («Алашара», № 1, 2021 ш). Иҟалап лара ароман-епопеиақәа ракәзар дызҿу, аха зынӡагьы сызлықәшаҳаҭхом, избанзар ҿыгҳарыла идумзаргьы, аԥсуа литература имаҷымкәа иаланагалеит иаххаҳгаз аибашьра иазку аҩымҭа шьахәқәа. Ԥсышәала иҩу рахьынтәи иалыскаарц сҭахуп Гогәуа ипроза. Аҵыхәтәантәи аамҭазы уи иҩымҭақәа рыԥхьара сызлаҿу ала, исҳәарц сылшоит роман дук иаҩсуа ажәабжьқәа имоуп ҳәа, иара убас, уи ироман «Ашыцра» аибашьра ҳшаԥсахыз, акыр ҳдоуҳа шьаҟьаны ишаҳхысыз аазырԥшуа епикатә рҿиамҭоуп. Гогәуа ари ароман аҿы аибашьра ашьҭахьтәи аҳҭысқәа рыла ахы куа, ажәытә аибашьра иалагааиӡатәи адунеи дазыхынҳәуа, аха иааирԥшуа аибашьра ахаҿроуп, аибашьра адәы асахьа ҭимхуазаргьы. Убас дыҟазароуп ашәҟәыҩҩы. Иара ииҳәарц ииҭахыз, фырахаҵырала еибашьуаз амилаҭ рдунеи аҽшаԥсахыз ауп. Уи адоуҳа аиҭашьақәыргыларазы иаҭахуп аамҭа рацәа. «Ҳара аԥсуаа ҳакәзар, иаххаагахьоу агәаҟрақәа, ҳазиааихьоу, ҳаԥсы зцәаагахьоу шырацәаӡоугьы, урҭ ирыхҟьаны амаӡашыӡ еиԥш иҳалаҽны иҟоу, знықымкәа аԥсреи абзареи ҳрыбжьазыргылахьоу аԥсыҽрақәа, амилаҭ чмазарақәагьы ҳцәа иалоуп», — ҳәа ихәыцрақәа ааирԥшуеит ашәҟәыҩҩы Гогәуа «Ҳазхысхьоу аиҭаԥхьара» захьӡу ипублицистикатә ҩымҭаҿы («Аӡыхь», ад. 147). Гогәуа имаҷымкәа иҩит аибашьра иазку ажәабжьқәа «Амра аԥсы шҭаз», «Аҳәҳәабжь», «Анаҟә», «Амацәыс агьама». Зегьы ирылыскаауеит аҵыхәтәаан иасырбаз. Иара уажәааигәоуп санаԥхьа, макьанагьы уи иснаҭаз анырра «арсара» сылымшац. Сеиҭаԥхьаны, даҽа знықгьы сеиҭазхәыцны акьыԥхь аҿы акы ахысҳәаандаз ҳәа сыҟоуп. Исҳәарц исҭаху, аҩымҭа маҷқәа ираамҭазаргьы ауеит уажәы, ароман дуқәа раԥҵара аамҭа рацәа аҭахуп. Гогәуа иҳәан еиԥш, «Аформа маҷ, ажәабжь ажанр, еиҳа ирласны, оперативла ахархәара ахьалшо» аҟынтә акәзар ҟалап, ҳазҭагыло ааматазы ароман дуқәа зцәырымҵуа. Хаз шәҟәны иҭыҵааиӡа аԥсуа шәҟәыҩҩцәа рҩымҭақәа «Алашара» аҿы изланыло ала, аҳәынтқарра иҵегь ацхыраара анаҭароуп ажурнал. Акыр иазхәыцтәуп авторцәа ргонорар ашьҭыхра. Уи иаҵанакуа рацәоуп аҩра знапы алазкуа рзы, насгьы, ажурнал аредактор алшара инаҭоит иара акритикатә ҟазшьа змоу аматериалқәа авторцәа рыдгалаларазы. Абарҭқәа рганахь ажурнал «Алашара» абиуџьет хьысҳауп, уа аус зуа рулафахәы атәы ҳҳәозар, 5 нызқь мааҭ

иреиҳам, атиражгьы дырмаҷит ииасыз амчра ахаан. Асахьаркыратә литература иаҭахуп аҵгәара, ус ахала мышкызны иҿиап ҳәа азыԥшрагьы иашаӡам. Иахьатәи аамҭазы қәрала еиҳа имаҷу авторцәа рацәаҩымзаргьы, зегь акоуп еснагь иҟоуп агәыҕра ҳлитература аҟата ахылҵып ҳәа. Макьана уаанӡа зҩымҭақәа ргьама бзиа ҳкхьаз ашәҟәыҩҩцәа рҩымҭақәа рыла «ҳаҭхаҵьлароуп». «Алитературагьы амшын ацәқәырԥа иаҩызоуп, зны иҭынчуп, зны ихьаҵуеит, зны ишьҭыҵуеит, аҕбақәагьы ааргазҽаазлоит», — иҩуеит В. Занҭариа, алитература аҭагылазаашьа далацәажәо, аимак-аиҿак иазку истатиаҿы. Ииашаҵәҟьаны, аҭоурых иадыруеит уи еиԥш иҟоу аамҭақәа, «аҵьармыкьатә хәыцра» ааԥсар, иалшоит иҿыцу ахырхарҭақәа рыла ҳлитература зырҭбаауа ашәҟәыҩҩцәа цәырҵыргьы. Имгәыҕкәаны иԥсхьада. Иахьатәи аамҭазы алитература аҿиара ҳаназхәыцуа, абри ихацырку аполемика аҳәаақәа ирҭагӡаны, ицәыргатәуп аҩымҭақәа бла ҵарыла рыхә зшьо алитератураҭҵааратә-критикатә ҟазшьа змоу астатиақәа. Алитератураҭҵаареи акритикеи аҵарадырра иадҳәалоуп. Асахьаркыратә литературатә ҩымҭа ахә зшьо аҵарауаҩ, аԥхьаҩ изы еилкаахартә, аҩымҭа иагу-иабзоу, насгьы аиҿырԥшратә ҟазшьа змоу ахархәагақәа рыла дзыхцәажәо ахә ишьароуп. Ус иҟоу анҵамҭақәа аԥхьаҩ драаӡоит, игьама арҵаруеит, иара авторгьы аизҳара иҭахызар ихәоит. Аимак-аиҿак зхы алазырхәыз Занҭариеи Габниаԥҳаи рыстатиақәа алитература иахьатәи аҭагылазаашьа асахьа ҭырхзаргьы, аҳәара сцәыуадаҩуп иконкреттәу «акритикатә лахҭым» ҩымҭак иахрыжьит ҳәа дара, уи рылшаратәы ишыҟоугьы. Иҟалап араҟа анырра ҟанаҵозар Ҵнариа дызҿыз «ҳаиуара, ҳаигәыцхәра, ҳаиҩызара». Габниаԥҳа лхаҭа лыстатиаҿы иазгәалҭоит: «Акритика аанхеит Владимир Аҵнариа иусумҭақәа рыҟны, анаҩс иацызҵо ҳәа аӡәгьы дҟамлеит», ҳәа. Лымакра уадаҩуп ҵабыргны. Ииашоуп, аԥсуа шәҟәыҩҩцәа ирызкны имаҷымкәа ашәҟәқәа ҭижьхьеит Руслан Қапба, аха урҭ хырхарҭала анысымҩеи, абзырӡы аҳәареи еиҳа ирзааигәоуп. Урҭ ашәҟәқәа алитература иаҿу рзы ихәарҭоуп хымԥада, аха аналитикатә ҟазшьа уамак ирнубаалом, автор уи аҩыза ахықәы ықәиргылом, убри аҟынтә, иахьа алитературатә критика аҿиаразы Габниаԥҳа илҳәаз аиаша иазааигәоуп. Ирыцҳароуп 27 шықәса рыҩныҵҟа Аԥсуа ҳәынҭқарратә университет иаунажьхьоу афилологцәа рыбжьара алитературатә критика лымкаала зыԥсҭазаара адызҳәалаз аҿар ахьыҟам, аспиратнура иалгақәаз шмаҷымгьы. Иҟалап, аҿар Аԥсны анҭыҵ алитературатә институт, мамзаргьы акурсқәа рахь рышьҭра аҭахызаргьы. Акритик илаԥшҳәаа ҭбаазароуп, ус иҟан асовет аамҭазы уи знапы алакыз В. Дарсалиа, А. Аншба, В. Аҵнариа, иара убас, аамҭа-аамҭала акритикатә статиақәа зыҩуаз аԥсуа шәҟәыҩҩцәа аӡәырҩы рыҩаӡара. Сгәанала, «Алашара» ихацнаркыз «аимак-аиҿак» иконткреттәу аҩымҭақәа рыхцәажәара аҳәаақәа ирҭагӡахар еиҳа еиҕьхон, мамзаргьы Занҭариа ишиҳәаз еиԥш: «ажанртә принцип ала еиҿкаазҭгьы уажәтәи ацәажәара, иаҳа ииашахон, иҟаҳҵо анализгьы алҵшәа иаҳа иҵаулахон». Иҟалап ииашазар, апоезиеи, апрозеи, адраматургиеи хаз-хазы еилыхны рыхцәажәара иаԥсазар, адра-

ма зламҿио ала, рацәак аҽеадцаларагьы аҭаххарым, иара ззымҿио ала-цәажәара хымԥадатәиуп аха. Зегь раԥхьаӡа иргыланы ари аицәажәара рҽаладырхәыроуп Д. Гәлиа ихьӡ зху аҭҵаарадырратә институт алитература аҟәша аусзуҩцәа. Аҵаарадырра знапы алаку рыла иабо, ҳарҭ аԥхьаҩцәа иҳазгәаҭом, насгьы, алитераторцәа, еиԥкааны алитература ҭызҵаауа зларакәу ала, аԥсуа литературеи егьырҭ алитературақәеи еиҿыбааны ахәшьара рырҭароуп. Даара ихадоуп иахьа ҳазну алитературатә мҩа хьӡыс иамоу алкаара. Ажурнал аҿы аимак-аиҿак ацәыргара зегь акоуп мҩа бзиоуп, азеиԥш ҟазшьа аиургьы аҩымҭа бзиақәа рыӡбахә цәырнагоит. Аполемика зҽалазырхәыз акритик қәыԥш Габниаԥҳа лыстатиаҿы хра злоу азгәаҭақәа реиԥш, аԥсуа литература аира аӡбахә цәырго, илҳәеит ианышьақәгылаз — 1912 ш. Д. Гәлиа ишәҟәы «Ажәеинралақәеи ахьӡыртәрақәеи» анҭыҵыз акәымкәа, иаҳҳәап Гьаргь Чачба ицәырҵра аҟынтә иԥхьаӡазар еиҕьуп ҳәа. «Ҳара иаадыруеит Д. Гәлиа иаԥхьагьы аԥсуа литература аҿиара ишалагахьаз, дшышьақәгылахьаз аԥсуа поет, адраматург Гьаргь Чачба», — абас иҟоу агәаанагара цәырылгеит Габниаԥҳа. Ари ақәшаҳаҭхара сцәыуадаҩуп, избанзар, алитература аҿиара иалагеит ҳәа аҳәара азин аныҟоу, амилаҭ рбызшәала асахьаркыратә литература аҭыҵра ианалагаз ауп. Акритик Аҵнариа абри дазааҭгыло адырраҭара «Ажәа» аҿы иҳәаахьан, «иҟоуп аиҭагара ала злитература хацзыркыз амилаҭқәа», — ҳәа. Александр Чачба аԥсышәала дыҩуамызт, уи иҩымҭақәа раԥхьатәи аԥсуа шәҟәы «Ажәеинраалақәеи ахьӡыртәрақәеи» анҭыҵ ашьҭахь ауп Б. Шьынқәба, Б. Гәыргәлиа уҳәа аԥсшәахь ианеиҭаргаз. Гәлиа инаҩс ицәырҵит аԥсышәала зҩымҭақәа ҭыҵуаз аклассикцәа. Убри аҟынтә, ҳара ҳлитература Чачба ила иалагеит ҳәа аҳәара уадаҩуп, иҩымҭақәа аԥсышәла ацәажәара ианалагаз аҩажәатәи ашәышықәса аҽеиҩшамҭаз акәзар. Чачба итекстқәа аԥсуара иазкызаргьы, ԥсыуа текступ узазҳәом, ус анакәха, аԥсуа сахьаркыратә литература ашьаҭаркҩы ҳәа изҳәаарагьы ииашам, Б. Шьынқәба ҟаимаҭла еиҭеигаз иажәеинраала «Уарада» ишьахәу аҩымҭақәа ирхаҳаԥхьаӡалозаргьы, Чачба раԥхьатәи ашәҟәыҩҩы, асахьаркыратә литература ашьаҭаркҩы ҳәа изҳәаара ииашахом. Уи аиҭага, ахәшьара аҭо, акритик Аҵнариа иҳәаахьан «конгениально» ҳәа. Оригинал ахәшьара ҳзаҭом уи злаҩу абызшәа ззымдыруа, аха Шьынқәба ҳбызшәала ирцәажәаз «Уарада» аԥсышәала иҩушәа иҟоуп, еиҭазгоз иҟазара ҳаракын, дпоет бзиан азы. «Апоезиа захьӡу ианеиҭоугалак ибжьаӡуа ауп» рҳәазаргьы, абраҟа иазгәаҳҭар ҳалшоит — шьахәла еиҭагоуп, мамзаргьы шьахәла аԥсышәала ирцәажәоуп ҳәа Чачба иажәеинраала. Алитератураҭҵааҩ, аицәажәара иалахәу Занҭариагьы, сзызхәыцуаз шьақәирҕәҕәоит Габниаԥҳа ицәырылгаз агәаанагаразы: «Хатәы бызшәала, ԥсыуа бызшәала ианаԥҵамха, амилаҭтә литература дашьаҭаркҩуп ҳәа ашьақәырҕәҕәара рацәак ииашахом», — иҳәоит иара, аԥсуа литература аҿиараҿы Чачба ироль дазхәыцуа. Ҿырԥштәыс иаагозар, ҳара ҳџьынуаа шракәугьы, Фазиль Искандери Гьаргь Гәлиеи ԥсыуа шәҟәыҩҩцәоуп ҳазҳәом, рҩымҭақәа аԥсуа сиужетқәа ирыдҳәалазаргьы (иаԥсыуа роман-

ным, изҩыз дапсыуазаргьы, даҽа бызшәак ала иҩу). Урҭ урыс бызшәала иҩуан, ус анакәха, аурыс литературоуп идырҿиоз. Ҳара иахьа иҳамоу даҽа хыҷәкуп – уажәшьҭа 100 шыҵәса инареиҳаны изхыҵуа аԥсуа литература аира амш аиҭахәаԥшра акәӡам, аизырҳара ауп. Ари аамҭа иалагӡаны еиуеиԥшым аҭоурыхтә ҭагәҭасраҟәа ирхысзаргьы, аԥсуа литература аҩаӡара бзиа змоу литературоуп.

Сгәы иаанагоит, ажурнал «Алашара» анаҩстәи адаҟьаҟәа рҿы ицәырҵып ҳәа иҵару алитературатә ҭҵаараҟәа ирышьашәалоу астатиаҟәа. Иҟалап «астол гьежьҟәа» рымҩаԥгара иаԥсазар алитература здыруа, авторцәа, аԥхьаҩцәа аларҳәны. Урҭ аиԥылараҟәа рстенограммагьы ажурнал адаҟьаҿы ицәырыгар ауеит. Аурыс литературатә критика абду ҳәа ззырҳәо Виссарион Белински «Мысли и заметки о русской литературе» захьӡу ианҵамҭаҿы иҩуеит: «...неоспорим и тот факт, что литература служит у нас точкою соединения людей, во всех других отношениях внутренне разъединенных». Ҳара ҳмилаҭтә литература атәы ҳҳәозаргьы, убасҵәҟьоуп, ҳазҭагыло аамҭазы ауаажәларраҿы аиҟәшареи аиҿагылареи ыҟазаргьы, аԥсуа сахьаракыратә литература зегь иаҳзеиԥшу, ҳдоуҳа аҿахәы зҳәо хырхарҭоуп. Уи аҭагылазаашьеи алахьынҵеи ҳмилаҭ ирлахьынҵоуп. Убри аҟынтә, заҟа абырҵкал икылхны, заҟа игәцаракны ҳлитература ҳазныҟәо – ҳаҿиара, ҳаизҳара, зегь реиҳа ихадоу ҳбызшәа аиҟәырхара иаҟазшьарбагахоит...

АПОЛЛОН ДУМАА

Ажәабжьқәа

Буӡьга илаф хымҩаԥгашьақәа

Буӡьга Закараиа илафҳәарала деицырдыруан. Дануацәажәоз ихы угәарԥханы иитахыз умихуан, уи аҩыза аҟазшьа зегьы ирылаӡам. Иҿы, икәадыр, деиқәшәан, аҿы бзиақәа ныҟәигон. Сталин ихаан Тҟәарчал абанк ирхәит, иара шьҭрала Гәыԥҭәын. Гәыԥҟа дшаауаз еилкааны, ацҳа амашьынақәа зқәысуа ркит амилициаа. Аалӡга ақәоура ашьҭахь ихышхыҵәаны илеиуан, аӡы дҭалар дагон. Ацҳа шкыз еиликаан, аҩадахьы адәыӷба цҳа ихыз «чоу!» ҳәа иҿы днаҵаҟьаны, ацҳа дныкәсны дрыцәцеит. Аха дабарышьҭуаз, ԥыҭрак ашьҭахь дыкны дҭаркит, илафҳәарақәа Сталин изакәанԥҟарақәа рҿы акгьы аҵанамкит. Иқәыз ашықәсқәа ихганы данаа ашьҭахь аҭаацәара далалеит, фҩык ахшара иоухьан, даныҷкәыназ дзышьцылахьаз даҟәыҵуа дыҟазма. Арахәӷьычра ианасакьаҳәымҭазтәи аамҭақәа рзы акәын, Буӡьга аколнхара иатәыз ацә ӷьычны ишьит. Еилыркаан, деиҭаҭаркит. Усҟантәи ашықәсқәа рзы Очамчыра аӡбаҩ хадас иҟаз Оҭар Камкиа иакәын. Оҭар зус изბо убас ирԥхашьон, ашықәс ирықәиҵоз аасҭа еицәаны. Буӡьга иус аниизбоз иԥхәыс лхәыҷқәа зегьы лыман даан, актәи ариад аҿы итәан. Аӡбаҩ Буӡьга иӷьычрақәа дрыхцәажәо ус иҳәеит: «Уԥхамшьаӡо, аԥсуа хаҵа, уԥшра ыҟа, усахьа ыҟа, ууаҩыбжара уахысхьеит, аколнхара ацә ӷьычны иахьугаз?» – «Аӡбаҩ ухаҵкы, сыԥхашьеит азоуп бнала изызгаз», – иҳәеит Буӡьга. Аҭак иҟаиҵаз аӡбаҩ игәы ааԥнажәан, фышықәса уқәуп ҳәа аԥҟара даԥхьаны данаалга, Буӡьга аӡбаҩ иахь азҵаара ҟаиҵеит: «Фышықәса исықәышәҵаз, исыцызфазгьы саргьы ишаҳзеило аума?» Аӡбаҩ деилашәеит, иус ӡбаны ҳалгеит ҳәа дшахәаԥшуаз, иҿыцны аус аилыргара рықәиршәеит. Ирыжәлақәои, иабанхо ҳәа дҵааит аӡбаҩ. Буӡьга инацәа нарықәикын, абар иахьтәоу актәи ариад аҿы, ҳәа иԥхәыси ихәыҷқәеи аадирбеит. Аӡбаҩ дҩагылан, «наҟ дысԥырганы дыжәга, мамзар агәыхь сирхьуеит», иҳәан, реилатәара аахиркәшеит.

* * *

Буӡьга иҭакрақәа анихига ашьҭахь дшьақәгыланы дыҟан. Ихшарагьы ихьӡеит, иқәрагьы маҷмызт. Шықәсык, ааԥын мзақәа рааноуп, иҵьықәреи ица иҭаз маҷхазшәа аниба, Ҭхьына инхоз иҩыза Кәҷыр Гәарамиа иҿы дааит. «Аҵьықәреи сыҭ, ҳаԥхьаҟа ҭагалан ацынхәра усҭап» ҳәа диҳәеит. Кәҷыр ацынхәра шимоуаз идыруан, аха мап иҵәиимкӡеит. «Ҩ-ааҵәак рызна ишәҭа, иҿы иақәҵаны игап» ҳәа реиҳәеит иҭаацәа. «Кәҷыр, уара бзиара збаша, ҩ-ааҵәак абаҳазхо ҭаацәа дук ҳахьыҟоу, ууардын ҵакны

жәабаҟа калаҭ ақәыҧсан исыҭ, ауардын узаасымгари», – иҳәеит. Ауардын ацәқәа аҵакны, иихәаз жәа-калаҭк ақәҵаны ианииҭагьы, ацара иҭахымхеит. «Уца уара, иуцәыхәлоит», – иҳәеит Кәцыр. Ацәқәа раҧхьа дгылоуп Буцьга дымҵысҙо. «Кәцыр, уара акрызбахьоу хаҵоуп, агеи ашьхеи ззеиҧшу, иузымдыруа иҟаларым абысҭа ахала ауаԥы ишизымфо, ацыфагьы ацзар шакәу, ҳзааҙахьо аҟәыд», – иҳәеит Буцьга дааҧышәарччан. «Ишәҭ аҟәыдгьы, даԑакы ахьҙ иҳәаанҙа», – иҳәеит аҧшәма. Макәанк азна аҟәыд ауардын инақәырҵан, дцеит Буцьга. «Аҙәы ибыз дныҟәнагоит, даԑаҙәы имахәҿа дныҟәнагоит», – иҳәеит Кәцыр аҵыхәтәаны.

Акамбашьқәа ақалақь ахь ирусхузеи!

Ауаԥы дахьиз, дахьааҙаз еснагь пату изақәуп. Аҧсуа дахьиз аҿоуп дахьыҧсуа, инышәнапгьы уаҟа ауп иахьыҟало. Избанзар дахьииз пату изақәуп. Ажәаҧҟагьы баша иаҧырымҵаҙеит, адагь, сызҭоу аҙы зегьы иреиҳауп аҳәоит ҳәа. Уи дара ахьынхоз абзиабара ирнаҭаз ауп изхырҳәааз. Иҟоуп амилаҭқәа, иахьиуа акәҙам иахьыҧсуа. Ажәытәқәа, иахьиз ақыҭа кажьны, шамахамзар, даԑа қыҭак ахь ицомызт, узҧада ҳәа иразҵаауа ирҭахҙамызт. Даараҙа ҭагылазаашьа бааҧсык дақәымшәакәан иҭызҭыҧ иҧсахҙомызт. Ус иҟоуп иахьагьы, ҳабацәа ишҳалараaҙахьоу еиҧш, доусы иқыҭа агәыбылра ицуп дахьцалак.

Очамчыра ақалақь аҿы дынхон ахаҵа замана Володиа Бобуа. Иҧшра, исахьа – акала дысзыҟандаз ззуҳәара иакәын. Аус иуан арахәшьырҭаҿы. Иара шьҭрала Рекатәын, иаб уа ақыҭаҿы дынхон, иагьа изиундаз иара иахь дизаамгеит. Абырг ихала ақыҭаҿы дахьаанхаз Володиа игәы инархьуан, ицомызт мышкы дигәаламшәакәа. Ус ишаауаз, Мыҭ (Миха) дычмазаԥхан, Володиа Очамчыраҟа дааиган, аҳақьымцәа ихылаҧшуа ишьапы дықәдыргылеит. Хар имамкәа даныҟала, ақыҭарахь, аԥныҟа сга ҳәа ҭаха иимҭо далагеит. Скамбашьқәа хылаҧшрада иаанхеит, ирыцҳауп, иаҳцәыҙыр ҟалоит ҳәа дгьаҵәыгьаҵәит. Укамбашьқәа хьаас иумкын, иаазган, аԥцараҿы иҟоуп иҳәеит Володиа, алафҳәара иазҟазаз. Иуҳәо закәузеи, аԥцара хазынаҿы акамбашьқәа ааганы ишҧаԥнауки, ирымҟьашьуеи, насгьы ақалақь аҿы акамбашьқәа ирусхузеи иҳәан, иџьеишьеит. Уаала, уа иахьыҟоу усырбап, ҳәа данааԥнаигала, икамбашьқәа ахҧагьы рыхқәа хыҵәҵәаны иахьықәыз днарыдгылеит. Мыҭ ибла иабаз агәра изымго, деиҵаҕәҕәа, дшанханы даанхеит.

Ииулакгьы лхаҵа ихьҙ лирҳәеит

Аҧсуаа ҳқьабзқәа, ҳҵас џьбарақәа ирыҵанакуа уажәтәи аҿар ианырзеиҭауҳәо уамашәа ирбоит. Ақьабзи аҵаси зхылҿиааз апатуеиқәҵареи аихаҵгылареи роуп. Уажәтәи аамҭала уаназхәыцуа, ҳабацәа, урҭ рабацәа

иныҟәыргоз аҵасқәа уамак ала иҵаулоу ахныҟәгара иатәын. Урҭ иныҟәыргоз ҳмилаҭтә ҵасқәа адунеи аҿы имҩаԥысуа аглобалтә цәырҵрақәа изырцәымцеит. Аԥсуа хаҵа иԥшәмаԥҳәыс лыхьӡ иҳәаӡомызт, ларгьы лхаҵа ихьӡ аҳәара ԥсыуарамызт. Аҵыхәтәантәи ажәашықәсақәа раахыс ауп ианалагаз хаҵеи ԥҳәыси рыхьӡ еибыҳәара. Аҿарацәа рахьтә зхаҵа ихьӡ замхаҳәоз абыргцәа ианраҳалак, лхаҵа ихьӡ лҿыҵазза илымҳәеи ҳәа ирзымбатәбарахон, илцьыршьомызт.

Руслан Хәанеи-иԥа Қапбеи сареи арҿиаратә ус инапы злаку ҳаизааигәанатәит. Саргьы аҵыхәтәантәи аамҭазы арҿиаратә ус сеадыскыло салагеит. Еиҳарак ажәытәтәи ахҭысқәа аиумор злухыша аҳәамҭақәа срызҿлымҳауп. Руслани сареи лассы-лассы ҳаиқәшәалоит, аҩымҭақәа дырсырԥхьоит. Имаҷымкәа аиумортә сиужетқәа сеиҳәаахьеит. Абри санҵамҭаҿгьы иара исеиҳәаз ауп сызлацәажәарц исҭахугьы. Руслани сареи ҳабдуцәа Қапба Еқәыԥи Думаа Ҭасқалеи Абжьыуаа рҿы еицырдыруаз хацәан, еиҩызцәан, уи саб иҳәамҭала издыруеит. Ҳабдуцәа ажәытәтәи ргенетика ҳацхраауазаргьы ҟалап...

Ихәыҷымкәа идухахьада, ахәыҷы ҽенак ала шәызҵаарак ҟаиҵоит иеиҳабацәа рахь. Аха урҭ ахәыҷы зҵаарақәа иреиуамызт Руслан иабду иашьа иԥа иԥҳәыс Манжьуриа илиҭаз азҵаара. Руслан, иара ишиҳәо ала, ихыҵуан 12–13 шықәса. Хыхь ишазгәаҳҭахьоу еиԥш, хаҵеи ԥҳәыси рыхьӡқәа шеибамҳәоз, Руслан дхәыҷын, аха заманала идыруан. Ҽнак шьыжьымҭан иабду иашьа иԥа Џьоџьораа рҿы дахьнеиз, иԥшәмаԥҳәыс Манжьуриа ашә хыхра дшаҿыз даалыдгылан, длазҵааит, Џьоџьа дабаҟоу ҳәа. «Аҳа ахьҭагылоу амхаҿы драшәоит», – аҭак ааилҭеит. Аҭак илҭаз еиликааит, аха деиҭалазҵааит, лхаҵа ихьӡ лирҳәаарц азы. Ларгьы лхаҵа дахьыҟаз шылҳәац илҳәеит. Ахынтә раан деиҭанлазҵаа, Џьоџьа дабаҟоу ҳәа, лнапқәа ахыз иахьӡаакыз ааҭылган, ахыз рхьыкәкәо, даацыҵҟьаны: «Џьоџьа дабаҟоу умбои, аа, абра схы дықәтәоуп», – лҳәеит. Руслангьы абысҟак дызиргәамҵуаз, иаҳарц иҭахыз аниаҳа, ԥшьаала дналԥырҵын, дцеит дгәырӷьаҵәа.

Сшьацәкьарақәа ԥуҵәома, ушьапы унах!

Аибашьра ашьҭахь ҳҳәаақәа аркны ианрымаз Ельцини Шеварднаӡеи, амацәаз ҳанҭакызтәи аамҭақәа раан, Аԥсны ақыҭанхамҩа министрс аус иуан Шамба Лев Нурбеи-иԥа. Сара урҭ ашықәсқәа раан, Очамчыра араион ақыҭанхамҩа еиҳабыс аус зуан. Амацәаз ҳашҭакызгьы анхамҩатә усқәа ибзианы ицон.

Ҽнак Лев Нурбеи-иԥа заанаҵы адырра сиҭан дааит ҳраионахь, уаала ҳаицныҟәап ақыҭақәа ирыгу-ирыбзоу еилаҳкаап, акыр ҳазрыцхраауазаргьы ҳрыцхраап иҳәан, ԥшьба-хәба қыҭа ҳрылсын, сқыҭа Ҭхьына ҳааит. Аамҭагьы шьыбжьышьҭахьхахьан. Леви сареи аиҩызара бзиа ҳабжьан Аобкомаҿ аус аниуаз аахыс. Ҳаҩныҟагьы даақәаахьан зныкь-

ꙍынтә раҟара, абыргцәеи иареи еибадырҟәаахьан, убриазы мап имкыкәа дсыцымꙍахыҵит. Хәанхьаа иҟаз ашьтәа иҵааны иаҳзыкнаҳан. Лева урҭқәа бзиа ишибоз здыруан, ианиасҳәа игәаҧхеит. Рбаӷьк ҳзыршьын, ҳхәы ҟарҵан, астол ҳахатәаанӡа саб Нестор агәаҿеанызара исҭеит: ани ажәытә жәабжь дуқәа иудырҟәо урыламгакәа, акьаҿ жәабжьқәа ҳаҳәа ҳәа ҳасас дахьыццакуаз азы. Иара ус аҭак аасиҭеит: «Сажәабжьқәа анцәырзгалак ахәыҵы аҟынтәи аду ахь сиасуашәа убар, сшьапы уаӷрагыл» ҳәа. Ажәабжь дуқәа ҳәа дызҿыз Аҧсны аҵыхәтәантәи аҳ Ҳамыҭбеи Чачба дахьдырбаандаꙍыз Ҭхьына Ӡаҧшьаа рҿы ауп. Уи иаб Ҭасқала дызхаанны иаиҳәахьаз ажәабжь дуун. Иара убас, 1918 ш. ақырҭуа меншевикцәеи аҧсуаа амҳаҵьырқәа рхылҵшьҭрақәа Маршьан Таташь иааигази реибашьра иара дахаанны иҳәон. Леви иареи реицәажәараан шәышықәса дырҭысхьан, иара Мықәтәи ауахәамаҿ дырнаҭхьан 1908 ш. Уамакала Анцәа дхазҵоз дреиуан. Данныҳәоз, Анцәа суҳәоит! ҳәа акәын дышныҳәоз. Анцәа иҟаиҵааит ҳәа зҳәоз драӷьуан, шәара дшәықәлома ҳәа. Уиҳәароуп, иуҭаху ануанаишьауа иҳәон. Ари иныҳәашьа аҵакы Лев аꙍсҭаа иааиликаан, даагылан, диадиа Нестор, иа Анцәа симыҳәои, иаҭа иухыҵхьо абжа уиҭарц, ҳәа диныҳәеит. Аполлон дад, сныҳәашьа узышьҭымкаац, ари Леуа (ус акәын ихьӡ шиҳәалоз) знык-ꙍынтә роуп дахьаҳҭаахьо, иҵеит. Лев ас данирҿехәа, ҳаб изгәамҭаӡо иажәабжь дуқәа рахь дааианагеит. Ас ианызба Леви иареи раҧхьа сҭәан, аҧхьанатә ишеибаҳҳәаахьаз ала, астол аҵаҟала ишьапы саӷрагылеит. Иара ацәажәара далашыꙍкны дышцәажәоз ус ҿааиҭит; «Сшьацәкьарақәа ҧуҵәома, ушьапы унах!»

* * *

Ҳаб ишьацәкьарақәа сшаӷрагылаз еиҧш аҿеаҵьарагь сақәшәаахьеит. Хыхь ишазгәаҳҭаз еиҧш, убарҭ ашықәс хьанҭақәа раан аус еицаҳуан, араион ахада актәи ихаҭыҧуаꙍыс аус зуаз, аибашьра хлымӡаахра иалахәыз аибашьꙍы зшьапы амина ихнаҵәаз, Кындыӷ ақыҭан ииз Гогиа Ҭамаз (Ҵьон) Иура-иҧа. Ҿнак Кындыӷ аизарахь ҳаиццеит. Аамҭақәа цәгьамзи, убри азы хәыҷыкгьы ирҵьбаран ацәажәара аҭахын, ақыҭауаа инарыгӡараны иҟаз аусқәеи ашәахтәқәеи рзы. Амꙍан Ҭамаз ус сеиҳәеит: «Ҳахьцо сара сқыҭоуп, уара уамак урықәыӷәӷәаны узымцәажәозар, сара еиҳа азин сымоуп, сқыҭа ами, маҷк иаарҵьаҵьашәа срацәажәап. Амала мыцхәы исырҵьаҵьошәа убар сшьапы уаӷрагыл, сҿааныскыларц азы» ҳәа сеиҳәеит. Ақыҭа агәаҿы аизара иалахәыз ауаа рацәаꙍны иааит. Анхацәа иршәараны иҟаз ашәахтәқәа рзы иаарымчны ацәажәара ҟаҳҵеит. Ҭамаз ицәажәара мыцхәы ирҵьаҵьошәа анызба ҳахьеидтәалаз, ишеибаҳҳәаахьаз ала, знықгьы, ꙍынтәгьы ишьапы саӷрагылеит. Аха иара иҿаанымкылакәа ицәажәара наигӡон. Аизара ашьҭахь амꙍан ҳанааuаз дсазҵааит, иамцхәны саӷьцәама, ҳәа. Ушьапы ꙍынтәгьы саӷрагылеит, аха уҿаанумкылеит анысҳәа, уара узыӷрагылаз сыпротез акәын, убри азоуп изысзеилымкааз ҳәа.

Сара сыжәба, иара дыжәба!

Ҭхьына ақыҭаҿ жәытә-натә аахыс иахьагьы инхоит Бигәаа. Ақыҭа агәаҿы дынхон Бигәаа Махаз Сааҭ-иҧа. Дҭаацәаран, иҧшәмаҧҳәыс Кәтолтәын, абжьыуаа еицырдыруаз Осиа Кәаҵиа иаҳәшьа лакәын, Шьашьу лыхьӡын. Лара ианлааз аҳәса ахшара зауаз реилыргаразы дҟаза дуун, гинекологны дрыман аҳаблаҿы, 1930–1940 шш. Махази лареи ирыман ҩыџьа аҧацәа, Ванией Қыбеи. Дара шқәыҧшцәаз раб дрыҧхахьан.

Ҳзыхцәаажәац иахҭаху ахҭыс ҟалеит 1948 ш., иалаҳкаарц иахҭаху аҷкәын аиҳабы Ваниа, шәагаала уаҩаук иакәмызт, уаҩасак иакәын иааигны. Ҭхьынатәи ихарҭәаамыз абжьаратә школ даналга, аколнхараҿ даангылан аус иуан учетчикыс. Иара ҟазшьала лафҳәаҩык, аҩсҭаара злаз уаҩын, иҧҳәысаагараҿгьы ихы иаирхәеит иҩысҭаара. Рааигәара аанда рыбжьаны еидынхалон Ақыҭсовет еиҳабыс аус зуаз Рабсҭан Дачиа. Рабсҭан иҿы дааганы даанрыжьит ижәлантә Гәыҧ ақыҭа Џьамҧазра аҳаблаҿ инхоз Дачиа Шьрыф-иҧҳа Душа (Наҭела). Уа иахьынхоз аиҵбыратә классқәа данрылга, Ҭхьынаҟа даргеит. Уахи-ҽени изызҳауаз аҧҳәызба Ваниа дигәаҧхан, аакласк рҿы аҵара шылҵоз, иҩысҭаара аалыҵаигалан, ҧҳәысыс даашьҭкәыцәаан, маӡала дганы Арасаӡыхь ақыҭаҿ иаҳәшьаду дызмаз Қаџьиаа рҿы диртәеит. Аӡгаб қәыҧш лхаҵацара иаамҭамкәа дышцаз заҳаз, лҭаацәа лышьҭаланы шьапыла ишаауаз, лан Машьука Акаҧҳа, лыҷкәын Шьалодиеи, лабхәында Елиеи, хаҵа ицо дабаҟо ҳәа иағьуа ишааиуаз, Мықә аӡиас, шьапылацҳа ихыз иқәланы ишааиуаз, наҟынтәи рымаҳәи дареи ацҳа агәҭа иааиҧылеит. Ваниа иан илыгу, илыбзо длыцхрааны иҧшәма лахь дышцоз ауп ацҳа агәҭаны ишеиқәшәааз. Згәахы ҧыжәжәо иаауаз Џьамҧазратәи Дочиа ацҳаҽы ианааиҧыла, Ваниа дара идыруан, дара иара дрыздыруамызт. Қәрала иреиҳабыз абиашьа Елиа дҵааит: Дад, уара у-Ҭхьынатәума? ҳәа. – Ааи с-Ҭхьынатәуп, аҭак ааҟаиҵет Ваниа. – Ваниа Бигәаа дудыруама? – Дышҧасзымдыруеи, аҷкәын замана иоуп, аҵеи бзиа. – Иоура иҭбаара уахьихәааҧшуа дзеиҧшрозеи? – деиҭаҵааит Елиа. Сара сыжәба, иара дыжәба, – иҳәеит ирымбацыз рымаҳә. – Абри еиҧш иҟо ҷкәынзар, шәаала ҳхынҳәып, – иҳәан Елиа, иааиргьежьын, рыҩныҟа ицеит. Ваниа ихылҧа аҵыс ҭыҧраауа Арасаӡыхьҟа амҩа днанылеит. Дара зынасыҧ еилазҵаз имшраны иҟалеит. Ванией Наҭелеи шамахамзар аҧсуа ҭаацәаракәа рҿы иуҧымло, 7-ҩык ахацәарҧар рыҧсы иахылҵит. Урҭ ирыхшаз аматацәа 50-ҩык иреиҳауп. Абас ауп ишыҟало аҭаацәа Анцәа ианирманшәало.

ГӘЫНДА КӘЫЦНИАԤХА

АԤСУА БЫЗШӘЕИ АԤСУА ЛИТЕРАТУРЕИ АԤСУА ҲӘЫНҬҚАРРА АШЬАҚӘЫРГЫЛАРАҨЫ

Абызшәа – доуҳатә кодуп. Ауаатәыҩса адунеи ианықәнагала нахыс иааргo рҭоурыхтә-генетикатә информациа згәылаҵәаху акоуп. Тибет иҟоу иԥшьоу Шамбала арҵаҩцәа дуӡӡақәа доуҳала изыԥхьоз, бла иамбо аҩыра зныз ахьтәы пластинақәа ирҩызоуп. Уи амилаҭ рыԥсы ахьҭаҵәаху ауп. Ажәлар рдоуҳатә хазына аҵәахырҭа даҽаӡәы изымдыруа ихҩазароуп, ихьчазароуп. Анцәа ажәларқәа есаамҭа ԥышәарак-ԥышәарак иахижьуеит. Уи изахысыз ажәлар ауаатәыҩса рыҿиара амардуан аҿы даҽа ҩаӡарак хыхь ихалоит. Иахьа аԥсуаа абызшәатә ԥышәара ду ҳамоуп. Убри аԥышәара ду ҳзахысыр ҳдоуҳатә ԥсҭазаарагьы,цәеижьла ҳаԥсҭазаарагьы анарха аҳҭоит. Абызшәа ацәыӡра – ақәӡаара амҩоуп. Абызшәа ахьысҳара – аҳәынҭқарра аԥсыҽроуп.

Еицырдыруа партугалиатәи апоет Фернандо Пессоа иҩуан: «Сара сыԥсадгьыл апартугал бызшәоуп».

Аԥсшәа – ҳара иҳаԥсадгьылуп, доуҳатә ԥсадгьылуп, Аԥсны иаҩызоуп. Аԥсуара – ҳдин ауп, ҳанцәахаҵароуп, аԥсуаа ҳдоуҳатә культуроуп. Абри ауп ҳҳәынҭқарра шьаҭасгьы иамоу. Руак ацәыӡра ҳара ҳзы аҳәынҭқарра ацәыӡра иаҩызоуп. Издыруада аԥсуа бызшәа аҳаҭыраз, уи аныҟәгараз акәзар Анцәа ҳзишаз. Убри амиссиа акәхап адунеи аҿы ҳара миссиа хадас иҳамоугьы.

Аԥсуа жәлар аҿаԥыцтә культура ҳаракы атрадициақәа зықьнашықәсала имырӡкәа, еиҳаҳауа иаазгоз жәларын. Убри азакәхап иахьагьы еиқәханы изҳамоу иуникалтәу, даҽаџьара шамахамзар иуԥымло аҿаԥыцтә культура абаҟа ссирқәа. Уи ҳаԥсуа жәлар рдоуҳамч, рмилаҭ хәыцра анарха зныԥшуа рҿиамҭақәоуп.

Ажәала, еиҭаҳәарала еимырдоз, ажәлар ргәалашәара ихьчаны иаанагоз знымзар-зны ажәлар рыгәхашҭрахь имиасыр аурымызт. Аха урҭ ранҵареи, рмырӡреи, аҿыц арҿиареи рзы иаҭахын аҩыра. Иреиҳаӡоу культуратә цәырҵрахеит аҩыра аҟалара. Адунеи ажәларқәа аӡәырҩы ҩаӡарала акырӡа иҳараку ажәаҳәа арҿиара аформахь ииасхьан. Уи ажәа анҵара аформа акәын.

Аҩыра – ажәлар рхеиқәырхара, рмилаҭтә хдырра ашьақәгылара, адунеи ранымӡаара, рыҿиара иадыргахеит. Убри инаркны аԥсуаа ҳзы иалагеит аамҭаԥхьаӡара ҿыц. Аепоха. Шәышықәсала аҩыра змаз ажәларқәа ҳраҟараны ҳрыванаргылеит. Иҟалап Кавказтәи ацивилизациа ииасхьоу адунеитә цивилизациақәа ианрыхәҭакыз аамҭазы аԥсуаа ирымазҭгьы рхатә ҩыра. Аха уи еиԥш агәаанагара агипотезақәеи агәҩарақәеи рыҩаӡара изахымсыц. Зыԥсадгьыли збызшәеи рыда зегьы зцәыӡхьаз аԥсуаа, жәлары наӡаны, милаҭны, ҳәынҭқарраны аҟаларахь

амҩа иқәлеит. Иҳауит даҽазныкгьы ашанс, џьарак еиқәшәеит ҳара ҳзы аамҭеи аҭагылазаашьеи. Уи ахамырхәара рыцҳаран, гха дуун. Доуҳала иазыӄаҵаз ауаажәларра ироуит аҵара рҵаратә аҭагылазаашьа. Ииашоуп, уи аӄны ацхыраара ҳазҭоз атәымуаа ирыман дара рхықәкы.

150 шықәса уажәаӡхьа иӄалаз ахҭыс ду аамҭа ааҳәра иаҩызан, иӄалап уи иамоу аҵакы инагӡаны аилкаара, ахәшьара аҭара ҳара ҳзы макьана иуадаҩзар.

Аҩыра аӄалара ҳара иаҳзаанагаз абзиара дуқәа раӡхьа игылоуп, сгәанала, асахьаркыратә литература ацәырҵра. Аӡсуа ҩыра – егьырҭ адунеитә ҩырақәа ирыдкылан уахәаӡшуазар даара иқәыӡшуп – 150 ш. роуп иахыҵуа, ҳлитературагьы – 100 шықәса. Аха убри аамҭа иалагӡаны ҳмилаҭ ашьақәгылараҿы, ҳахдырра аӡсахраҿы иалшаз рацәоуп. Иахьа иҳамоу аҳәынҭқаррагьы иароуп изыбзоуроу ҳәа сгәы иаанагоит.

Раӡхьатәи аӡсуа шәӄәы аҭыҵра – аӡсуаа рлахьынҵа зыӡсахыз, аӡеиӡш шрымоу аазырӡшыз, рбызшәа аҿиара амҩа ишанылаз узырбоз ҭоурыхтә хҭыс дуны иӄалеит. Аӡсуа культураҿ уи иацназго даҽа хҭыск ыӄамзар ӄалап. Абызшәа – ажәлар иртәуп, ажәлар роуп иаӡызҵаз, аӡсҭазаарагь азҭо. Аха асахьаркыратә литературеиӡш абызшәа зырҿио, уи аҳәаақәа зырҭбаауа, аӡсы ахазҵо, ахәыцра зырҵауло даҽа доуҳатә мыругак узыӡшаашам. Иара убас амилаҭ ӄазара –асахьаркыратә ажәа ауаа ирылазырҵәо, досу згьы рӄынӡа инеиртә иӄазҵо, амилаҭтә хдырра зырҿыхо. Алитература бзиа змам абызшәа – аӡсыӡ аӡы зҵабаз иаҩызоуп. Егьа аҽаӄьаргьы уи иазхом аҳауа, аӡсыӡ ланага-ҩанагартә изыӄалом. Убри абызшәа зда ӡсыхәа амам аҳауа, зда ӡсыхәа ыӄам аӡы, аӡсы злаҭоу иаҩызоуп асахьаркыратә ажәа. Иааугар ауеит абас еиӡш аиҿырӡшра: ажәлар ргәы, ргәеисра – уи абызшәоуп. Аха агәы аус азыруа, агәеисра ӄазҵо, адақәа ирҭаланы, ҳауа цқьала, кислародла ирҭәны инеиуа ашьоуп. Убри зда ӡсыхәа ҳамам акислород ауп – асахьаркыратә литературагьы. Агәы аус азыруа ашьа акәхап ажәлар рдоуҳамчгьы.

Ауаҩы гәыда дышзыӄамло еиӡш ажәларгьы, аҳәынҭқаррагь зыӄалом бызшәада, иӄалаӡаргьы уи ӡсыуа жәлархом, ӡсыуа ҳәынҭқаррахом.

Збызшәа пату ақәзымҵо, злитература бзиа изымбо, иамыӡхьо, иззымдыруа ауаажәларра маргиналтәхоит, ӡеиӡш бзиа рымам.

Адунеи ауаатәыҩса егьа ҿыцра рхәыцыргьы, ажәа ахархәагақәа егьа хкы рыӡбаргьы, ашәӄәы еиҳау, уи иацназго, уи иаиааиуа макьана иаӡырымҵац, иаӡырҵарангьы иӄаӡам.

Дырмит Гәлиа иҩуан: «Амилаҭ хәыцгьы алитература ду арҿиар алшоит. Са сыхәҭаахь уи,хымӡада, агәраганы сыӄоуп...».

Алитературагьы, аҭоурыхҭҵаарагьы, аӄазарагьы,- иааизакны акультура згьы ахыҵхырҭаҿ игылаз ауаҩы (Д.Гәлиа) имбарц залшомызт ажәлар иргәылаҵәаху абаҩхатәра дуи,аӡсуа бызшәа асахьаркыратә ажәа арҿиараҿы иамоу алшарақәеи. Иара ишиҳәаҵәӄьоз егьыӄалеит. Иахьа ҳара иҳамоуп зеиӡшыӄам алитература, амилаҭ дуқәа рлитературақәа џьара акала ирыҵамхо. Зыхә нагӡаны макьанагь ишьам, иахьа уажәраанӡагь ишахәҭоу изыргам.

Аҧсуа литература Кавказ ажәларқәа рлитературақәа иаарылукаартә аҿышьҭнахит. Уи иаҵагылеит абаҩхатәра змаз ашәҟәыҩҩцәа дуқәа, зҩымҭа ссирқәа рыла ҳлитература зырбеиаз. Ишьҭнахит ҳбызшәа аҩаӡара, иҭбаахеит амҿахак, иааҧшит еиҳа уи алшарақәа. Ишьақәгылеит алитературатә бызшәа. Иҿио иалагеит асахьаркыратә бызшәа, анаука бызшәа, макьана ихьысҳазаргьы, хымҧада, ицәырҵроуп, еизҳароуп аполитика, аекономика, азиндырра уҳәа рбызшәа, урҭ ирыҵаркуа атерминологиа. Избанзар ҳбызшәа ишьҭнамхуа ҳаҧсҭазаараҿ хырхарҭа ыҟаӡам, уи ииашан аус арушьа, ахархәашьа ҳақәшәаар.

Убарҭ ахырхарҭақәа зегь рыла ҳбызшәа аус аҳмырукәа, инагӡаны ҳхы ҳақәгәыҕуа ҳзыҟалаӡом. Есымша иҳамазааует агәыҩбара, адунеи аҿы имҩаҧысуа апроцессқәа зегьы ҳбызшәа азышьҭыхрыма ҳәа. Ари психологиатә проблемоуп, ари ицәырнагоит амилаҭтә генетикатә комплексқәа, амилаҭ рхы иақәымгәыҕуа, рбызшәа агәра рымго ианыҟало. Усҟан ҳбызшәа акәӡам ихьысҳахо, ҳара ҳауп, ихьысҳахоит ҳмилаҭтә хдырра, иҧсыҽхоит ҳбызшәатә хәыцра.

Аҧсуа ҩыра, аҧсуа литература ҳбызшәа еиқәзырхо доуҳатә мыругоуп. Уи ҳмилаҭ амырӡра алзыршо амҩақәа ируакуп. Иаҳҧеиҧшхарыз ҳара, хыҧхьаӡарала имаҷу, акыр аибашьрақәа, аҭоурыхтә уадаҩрақәа зхызгахьоу ажәлар, иаҳмоузҭгьы аҩыра, алитература, аҵарадырра.

Д. Гәлиа иҩуеит: «Ҳбызшәала аҩреи аҧхьареи мыцхәы ихҭаҳамкыр, ҳбызшәа иаарласны иаҳцәызӡыр ҟалоит. Ҳбызшәа аныӡлакь, ҳара аҧсуаагьы ҳҭыҧ ҳақәҵит. Абри ҟамландаз згәахәуа, аҧсышәала аҩреи аҧхьареи злаҟалаша аус шәацхраа, аҧхьара здыруа ишәыҩла, шәаҧхьала, иззымдыруагьы, иаҧсуаан иҟоу ишәҵала, атәымуаагьы шәбызшәа ргәашәырҧха».

Аҵара змоу ажәлар – жәлары ҕәҕәоуп. Ҳара ҳазламаҷу ала аҵара ҳамҵар ҧсыхәа ҳамаӡам. Иахьа хҵарадырра алаҟәра иахьабалакь иаҳныҧшуеит, уи даара иаҳҧырхагоуп. Аҵара ҳамҵар, ҳаинтеллектуалтә ҩаӡара шьҭаҳамхыр, аамҭа ҿыц еснагь ҳаҵахалоит. Ҳара мал дук рҳаны измоу жәларым, малс иҳамоу ҳдоуҳатә культуроуп, ҳбызшәоуп.

Аҧсуа ҩыратә бызшәа иахнагахьеит даара аудаҩра дуқәа, ирацәаан иаҧырхагаз, иаҧышькласуаз, ҿиара азымҭоз. Аха 150 ш. рыҩныҵҟала иааӡеит, аҵара днарҵеит зеиҕьыҟам абиҧарақәа, аҧсуа интеллигенциа.

Ҳара еснагь ҳазхәыцуазароуп ҳбызшәа, уи арҿиара, уи дырҵара, иара ахаҭа еиҳа армариара, аҵаразы арманшәалара. Ҳазыҳаҵҳаҵалароуп аҧсуа ҩыратә культура иаҳа-иаҳа ашьҭыхра, аихаҳара, уи аизҳазыҕьара.

МАДОННА ԤЛИАԤҲА,
ААУ Нарҭдырреи адәынтәи
афольклорҭҵаареи рцентр аҭҵаарадырратә усзуҩ

АԤСАБАРАТӘ ЦӘЫРҴРАҚӘА АԤСУА НАШАНАТӘ ЛАКӘҚӘА РҾЫ

Аԥсуа нашанатә лакәқәа реилазаараҿы аԥсабаратә цәырҵрақәа еиҳаразак изыдҳәалоу афырхаҵеи дызҿагылоу амифологиатә персонажцәа, адауцәа / аиныжәцәа, хатә ԥҳәысс иигарц дзышьҭоу аԥҳәызбеи, уҳәа роуп. Дара реиқәшәараан иҟалоит амш цәгьа, адыд, амацәыс, аԥша, адгьылҵысра, ма адунеи амца ықәлоит:

Иара иҿынеихан иаб инхарҭаҿы даннеи <…> апҟаҩҳәа иҟамчы аниҟьа, амш цәгьа, адыд, амацәыс ҟалеит, даара абжьы цәгьа геит. <…>

Ишԥшыз акәымкәа, хык зхагылаз аиныжә <…> дшаауаз рбеит, аха зынӡа ирдыдуа. <…>

Шьасоу Ааԥысҭа иакәзар, амгәаҭа дыҟоуп, дымицт, дихьазаргьы дымшәыцт, дышәхьазаргьы ҳара ҳҳәынҷара уи илшомызт, – ҳәа иҿааихеит.

– Ҳаит, Шьасоу Ааԥысҭа захьӡугьы сара соуп, сагьиит, сагьшәит, шәызҳәынҷогьы сара соуп, аиныжә ухаҵазар уаахыс ҳәа Шьасоу Ааԥысҭа ибжьы наиргеит. <…>

Ишԥшыз акәымкәа ҩ-хык зхагылаз [аиныжә] дгьыли-жәҩани ырдыдуа даауан. <…>. Шьасоу Ааԥысҭа днахысын, аиныжә дышьны дынкаижьт.

Ишԥшуаз ақьақәа дақәтәаны даауан быжь-хык зхагылаз аиныжә. <…> Аиныжә даахысын, исандаҟ (ихәымпал) шааиуаз Шьасоу Ааԥысҭа иуаҭәақәа аҩбагьы ирылалт. Аха дазымшьт. Нас Шьасоу Ааԥысҭа даахысын, быжь-хык зхагылаз аиныжә дышьны дынкаижьт (Зыхәба 2005: 138–140).

Ишаҳбо еиԥш, афырхаҵа хада иҟамчы аниҟьалак иҟалоит амш цәгьа, адыд, амацәыс, абжьы цәгьа. Иара имчи илшеи рыдагьы аҟамчы аниҟьа нахыс оуп еиуеиԥшым аԥсабаратә цәырҵрақәа аныҟало.

Аурыс лакәҭҵааҩ В.Е. Добровольскаиа илҩуеит: «Обычно о приближении противника или предмета поиска предупреждает героя изменявшаяся погода» (Добровольскаиа 2009:87). Аԥсабаратә цәырҵрақәа ибзианы иаарԥшуп нарҭаа рҳәамҭақәа рҿынгьы. Уаҟагьы афырхаҵа хада иҟамчы аниҟьалак адунеи амца акуеит, иҟалоит еиуеиԥшым аԥсабаратә цәырҵрақәа:

«Апҟаҩҳәа иҽы днақәтәаан, аҽгьы аҟамчы лахыиҟьеит, амцагьы аҽыҩҳәа адыунеи иахаҷҷеит»[1].

[1] Џьапуа – Нарҭаа. Анапылаҩыра № 745.

Алакә афырхаҵа ҧҳәысс иигарц ииҭаху аҧҳәызба лашьцәа адоуцәа рцәырҵраангьы иҟалоит аҧша, амца. Аҧҳәызба лакәзар афырхаҵа игәиҽанылҵоит лашьцәа даара рлеишәа шыцәгьоу, дҭадырхар шрылшо ала, аха иара ус шакәугьы избоит лгара:

Аҧҳәызба зынӡак амреи амзеи реиҧш дкаҧхон. Лара уи убас лашьцәа лыдкәылахьазаарын! – ҳаԥны ҳанааиуа даҳцәымшәакәа иаангылаз ауаԥы бышиахҭо ҳәа.

Лара Пыҷа убас иалхәеит:

– Сашьцәа бааҧсқәак роуп, уҧхасҭартәуеит, усҵәахыроуп ҳәа. Дара аԥныҟа ианааиуа абас иҟалоит: аиҳабы данааиуа адгьыл хыџхыџуеит. Убри ишьҭагылоу данааиуа ашәыҧыџьаҧ нхом уҳәааратәы убриаҟара аҧша ықәлоит.

Уи ишьҭагыло данааиуа адгьыл бго, ашәаҧыџьаҧ еилаҳауа иалагоит. Аиҵбӡа данааиуа адгьыл амца акуеит (Зыхәба 2005: 134).

Аҧсабаратә цәырҵрақәа лыдҳәалоуп хаҭала лара афырхаҵа игәаҧхо аҧҳәызбагьы. Даарҧшуп адауы диҭыҧҳаны, илылшоит лнацәкьыс ала адунеи арлашара, армацәысра:

Ахан зтәу ддауп, хышә хы ихагылоуп. Есымша хышә цәы ршьуеит, хышә қәаб инарҭаҵаны, ижәны иҿарҵоит. <…> Убри адауы ҧҳа заҵәык димоуп, ахан ацәқәа дықәтәоуп. Аҧенџьыр лнацәкьыс анаакыллырҳәҳәалак, иармацәысуеит. Убри лакәын имацәысуа иубаз, изырмацәысуаз, – лҳәеит (Зыхәба 2005:260).

Алакәқәа рыҟны адауы данҭахалак иҟалоит убасгьы адыд, амацәыс уҳәа, ма иаҳҧылоит аҧсҭҳәа еиқәаҵәа цәырҵны дшаго ҳзеиҭазҳәо атестқәагьы:

Адауы данҧсы, ауха адыд бааҧсхеит, ахысра ҕәҕәахеит, амацәысра иарҕәҕәаӡеит. Псҭҳәа еиқәаҵәак аакылсын адауы даманы наҟ ицеит, дахьагаз рзымдыруа (Зыхәба 2005: 284).

Анашанатә лакәқәа рхыҧхьаӡараҿы ицәырҵуеит аҧҳәызба амра шаанылкыло атәы ҳзеиҭазҳәо атекстқәагьы. Аҳак амра агыламҭеи аҭашәамҭеи рыԥныҵҟа иалагӡаны аӡәы инаало амаҭәа ззыӡахуа лыда, уаҳа даҽаӡәы дшаасымгара ҳәа аҿаҭахьа иқәҵаны амԥа дықәлоит. Аҵыхәтәаны абнараҿы ҭаҳмадак диқәшәоит. Аҭаҳмада ҧҳак диман, уи лызбахә иеиҳәоит. Аҳ (афырхаҵа) изболт аҧҳәызба дҧишәарц. Лара аҳ инаалаша амаҭәа аӡахра лҽазылкуеит, аха аӡахра дшаҿу амра аҭашәарахьы идәықәлоит. Аҧҳәызба Анцәа диҳәоит амра маҷк иааникыларц. Илӡахыз амаҭәа аҳ ицәа ианаалоит, аҧҳәызба аҳ хатә ҧҳәысс дигоит, аха ачара ашьҭахь лхаҵа аӡәы аԥны ддәылганы дигоит. Лара иҧшаара лҽазылкуеит, аҵыхәтәаны еилкаахоит аҳ дызгаз амра шакәу. Аҧҳәызба илылшоит лхаҵа ирхынҳәра, амра дацлабуеит:

Адырхауха ари лхаҵа даабеит ахьырҳәаз аҭыԥ аҿы днеин, дшычаԥшьоз иара даацәырҵит.

– Аа, абааԥсы, уаби уани гәжәажәоит, уара уабаҟоу? – лҳәан, дааи дааисын деимлагәа дылкит.

– Аа, бара мыжда, соужь, соужь, быԥсып, быблып, бзиарак бақәшәом, – иҳәеит иара, аха лара амца илыжәлаз чҳаны, иара доулмыжьт.

Амца лысын, лара хынтә дыццышәхеит, хынтә дуаҩхеит. Аԥшьынтә раан даныуаҩха, амцагьы уаҳа илыламкьысит, наҟ иаалҟәаҵит. <...>

Адәы аҵыхәан аҳкәажә адарды кны аффаҳәа дхахо дыштәаз рбеит. <...>

Ани ихахо итәаз аҳкәажә ари лхаҵа инапы кны длыман дышнеиуаз анылба, даҕьуа далагеит: <...>

– Дга шьҭа, бхы даныбҟьеит, <...> лҳәеит <...> аҳкәажә-амра (Зыхәба 2005:165–166).

Алакә афырхаҵа хада амрахь дцо, уаҟа дахьнеиуа иара дымзаханы амра ԥҳәысс дшигаз аазырԥшуа аҿырԥштәқәагьы ҳԥылоит аԥсуа нашанатә лакәқәа ртекстқәа рыҟны:

Иара уи аҽныцәҟьа шәымш аабзиахааит ҳәа иҽы акәадыр ақәҵаны, ишәақь аашьҭыхны дцеит. Мчыбжьык ныҟәара дцеит. Дахьнеиз амраҿы иара дымзахеит, амра ԥҳәысс дааихәеит. Шықәсык ашьҭахь аҩныҟа сцан игәасҭап иҟоу ҳәа иԥҳәыс илеиҳәеит (Зыхәба 2005а:75–77).

Ажәак ала аԥсуа нашанатә лакәқәа рыҟны аԥсабаратә цәырҵрақәа еиҳарак изыдхәалоу афырхаҵеи, игәаԥхо аԥҳәызбеи, амифологиатә персонажцәа адауы / уҳәа, роуп. Дара анцәырҵуа адунеи аҽаԥсахуеит, афырхаҵа хада иҭагылазаашьагьы уадаҩхоит, аха ус шакәугьы илшоит иҿагылоу амифологиатә персонажцәа риаара. Уи ала иаҳбоит афырхаҵа иҕәҕәара, насгьы хыхь ҳаззааҭгылаз аҿырԥштәқәа ишыҳдырбо ала, дара данрабашьуа / данрацлабуа ихы иаирхәоит амаҭәарқәа, иаҳҳәап аҟамчы. Уи ацхыраарала иҟалоит еиуеиԥшым аԥсабаратә цәырҵрақәа.

Алитература

Добровольскаиа 2009: Добровольская В. Е. Предметные реалии русской волшебной сказки. М., 2009.

Зыхәба 2005: Аԥсуа жәлар рҿаԥыц рҿиамҭа. 12 томкны. IV атом. Актәи ашәҟәы: Аԥсуа лакәқәа / Еиқәиршәеит, акьыԥхь иазирхиеит, аԥхьажәеи азгәаҭақәеи иҩит С. Л. Зыхәба; аҭакзыԥхықәу аредактор Ш. Хь. Салаҟаиа. Аҟәа, 2005.

Зыхәба 2005а: Аԥсуа жәлар рҿаԥыц рҿиамҭа. 12 томкны. IV атом. Аҩбатәи ашәҟәы: Аԥсуа лакәқәа / Еиқәиршәеит, акьыԥхь иазирхиеит, азгәаҭақәа иҩит С. Л. Зыхәба; аҭакзыԥхықәу аредактор Ш. Хь. Салаҟаиа. Аҟәа, 2005.

АСИДА АГӘМАА,
ААР Д. И. Гәлиа ихьӡ зху
Аҧсуаҭҵааратә институт аспирант

АКАДЕМИК С. Л. ЗЫХӘБА АҦСУА ЛАКӘҬҴААҨЫК ИАҲАСАБАЛА

(Аҵарауаҩ диижьҭеи 85 шықәса аҵра ахьӡала)

Адунеи егьырҭ ажәларқәа рҟнеиҧш, аҧсуаа рҿгьы алакә аҭыҧ ду аанызкыло, аларҵәара дугьы змоу фольклортә жанруп. Амала аҧсуаа рҟны уи анҵареи акьыҧхьреи хацыркуижьҭеи рацәак ҵуам – иаҳхысыз ашәышықәса актәи азбжа инаркны ауп. Араҟа иаҳгәалаҳаршәар ауеит 1909 шықәсазы И. И. Гәлиа иҭижьыз аизга «Аҧсуа лакәқәа» (Гәлиа 1909), Н. И. Марр инапхгарала 1913–1916 шықәсқәа раан ианҵаз алакәқәа (Зыхәба 1967), Виктор Кәыкәбеи Арсен Аҳашбеи 1935 шықәсазы иҭрыжьыз 47 лакә знылаз аҧсуа лакәқәа реизга (Кәыкәба, Аҳашба 1935), иара убас К. С. Шьаҟрыли Хә. С. Бӷажәбеи еиуеиҧшым ашықәсқәа раан акьыҧхь здырбаз алакәқәа еидызкыло ашәҟәқәа уҳәа убас егьырҭгьы. Агха ҳахьуеит ҳәа ҳгәы иаанагом аҧсуа лакә иазааҧсахьоу, насгьы анҵареи, акьыҧхьреи, аҭҵаареи наукала иазааҧсахьоу аҵарауаа драҧхьагылоуп ҳәа азгәаҳҭар иахьа иҳалагылам, 85 шықәсатәи зиубилеитә рыцхә Аҧсны инарҭбааны сынтәа (Ҧхынгәымза 10) иазгәаҭахо афилолог ду, академик Сергеи Ладиҧа Зыхәба.

Ишдыру еиҧш, афольклорҭҵааратә ус шьаҭас иаиуроуп аҿаҧыцтә материал, аҵарауаҩ хаҭала ианиҵароуп мҿахакыҭбаала атекстқәа. Убри аганахьала С. Л. Зыхәба дҿырҧшыгоуп, шамахамзар аҧсуа қыҭақәа зегьы шеишықәса дырҭаауа, ианиҵеит адәынтәи иҧшаарақәа ирылҵшәахаз ҵҩа змам афольклортә материалқәа, зегь раҧхьа инаргыланы алакәқәа. Урҭ аматериалқәа агәылалеит аҵарауаҩ хаҭала еиқәиршәаз, еиуеиҧшым аамҭақәа рзы иҭыҵыз абарҭ ашәҟәқәа: «Қәаса иқьаса» (Зыхәба 1969), «Аҧсуа лакәқәа» (Зыхәба 1976), «Амра аанызкылаз аҧҳәызба» (Зыхәба 1983), «Аҧсуа лакәқәа» (1997) уҳәа убас егьырҭгьы. С. Л. Зыхәба аҧсуа лакәқәа ркьыҧхьҩык иаҳасабала иџьабаа еихызшьаало, хра злоу роуп 12 томкны аҭыҵра иаҿу «Аҧсуа фольклор абаҟақәа» рхыҧхьаӡараҿы иҟоу, хаҭала иеиқәыршәамҭа алакәқәа фы-шәҟәык еидызкыло атомқәа хҧа (Зыхәба 2005а; Зыхәба 2005б; Зыхәба 2007; Зыхәба 2010; Зыхәба 2011; Зыхәба 2013). Арҭ атомқәа иргәылалеит: 512 нашанатә лакәқәа, 480 базаратә лакәқәа, аҧстәқәа ирызку алакәқәа – 53, алафқәа – 471. Ашәҟәқәа инеиҵыху алагалажәеи азгәаҭақәеи рыциҵеит урҭ акьыҧхь иаззырхиаз аҵарауаҩ. Аизга ианылаз аҿаҧыцтә рҿиамҭақәа анызҵаз иреиуоуп: П. К. Услар, Шь. Хь. Салаҟаиа, А. А. Аншба, А. К. Аҳашба, В. И. Кәыкәба уҳәа убас аӡәырҩы. Иазгәаҭаҭәуп, ашәҟәқәа иргәылалаз алакәқәа реиҳараӡак иара С. Л. Зыхәба хаҭалатәи ианҵамҭақәа шракәу.

Араӄа аӡбахә ҳҳәом С. Л. Зыхәба данспирантыз Ленинград архив аӄны Н. И. Марр ифонд аҿы ииԥшааз афольклортә нҵамҭақәа, 80 текст инареиҳаны аԥсуа лакәқәагь убрахь инарылаҵаны. Урҭ аматериалқәа аҵьабаа ду рыдбаланы, иахьатәи алфавит ахь ииаганы, аԥхьажәа аҭаны 1967 шықәсазы хаз шәыӄәны иҭижьит «Аԥсуа фольклор аматериалқәа (академик Н. И. Марр иархив аӄынтә)» ҳәа хыс иаҭаны. Ари аусумҭа акәзар «иахьа уажәраанӡа ҳаԥсуа фольклористикаҿы иреиҕьӡоу аҭҵаарадырратә ҭыжьымҭақәа иреиуоуп» (Салаӄаиа 2014: 16).

С. Л. Зыхәба алакә аҭҵаара напаиркит данспирантыз ашықәсқәа раан – икандидаттә диссертациа атемас ишьҭихит «Аԥсуа жәлар рлакә». Аҵарауаҩ аԥсуа лакә аԥсабара – уи афырхацәеи асиужет хадақәеи, аиҿартәышьеи ирызкны иаԥиҵеит аусумҭақәа 20 инареиҳаны. Урҭ рхыԥхьаӡараӄны иӄоуп алакә иазку ажәахәқәеи атезисқәеи.

Иахьа аԥсуа жәлар рҿаԥыцтә рҿиамҭа ажанр хадақәа монографиа ҳасабла иҭҵааны иҳамазар, ҷыдала алакә иазкны адиссертациатә усумҭеи, анаҩсан амонографиа наӡааӡеи раԥхьаӡакәны раԥҵара алзыршаз зыӡбахә ҳамоу афольклорҭҵааҩ иоуп.

С. Л. Зыхәба алакә иазкны иаԥиҵаз иҭҵаамҭақәа рыҩныҵӄа хадара ауеит 1970 шықәсазы иҭыҵыз имонографиа «Аԥсуа жәлар рлакә» (Зыхәба 1970). Аҵабыргаз, абри аҭҵаамҭа ҭыҵаанӡа аԥсуа фольклорҭҵаараҿы иӄамызт аԥсуа лакә иазкны инарҭбаау усумҭак. Амонографиа анҭыҵҵәӄьа иахцәажәеит, ахә ҳаракны иршьеит аҵарауаа дуқәа, афольклорҭҵааҩцәа Ш. Хь. Салаӄаиеи (Салакая 1989) А. А. Аншбеи (Аншба 1970). «Хьызрацарак иаҩызоуп аҵарауаҩ изы, аԥсуа фольклор аҿы аҭыԥ ду аанызкыло, хаҭабзиаралагьы хыԥхьаӡаралагьы егьырҭ ажанрқәа иреиҳау, алакәтә епос зегьы инеиԥынкыланы монографиала аҭҵаара агәаҕьра» – абас дахцәажәоит А. А. Аншба «Аԥсуа лакә амонографиа» ҳәа хьӡыс измоу ирецензиаӄны (Аншба 1970: 93–95).

С. Л. Зыхәба иусумҭа «Аԥсуа жәлар рлакә» шьақәгылоуп хә-хык рыла. Актәи ахы азкуп аԥсуа жәлар рлакәқәа реизгареи, ркьыԥхьреи, рыҭҵаареи аҭоурых. Ари ахәҭаӄны автор раԥхьаӡакәны инарҭбааны дырзааҭгылоит раԥхьаӡа аԥсуа лакәқәа ананҵази, иахьанҵази, ианызҵази рызҵаатәы. Уи рыхьӡ адҳәалоуп И. Бортоломеи, П. Услар, Н. Џьанашьиа, К. Маҷавариани уҳәа убас егьырҭгьы. Инарҭбааны иазгәаҭоуп уи аус аҿы аҵарауааи аентузиастцәеи дасу хазхаҭалатәи рлагалақәа.

Амонографиа аҩбатәи ахы иалкааны аԥсуа лакә атермини жанрк аҳасабала аилкаареи, гәыԥ-гәыԥла реихшареи, ихадоу аҷыдарақәеи рыҭҵаара иазкуп. Араӄа автор дазааҭгылоит атермин алакә ахы-аҵыхәа – иахьынтәаауа, егьырҭ ажәларқәа рыӄны ишцәыргоу. Имаҷымкәан аиҿырԥшрақәагь ӄаҵо, атермин алакә ижәытәӡатәиу ажәақәа ишреиуоу азгәеиҭоит, ари агәаанагара арҵабыргуеит Кавказтәи азеиԥш термин «арак» // «алак» алакә ианаҿҳарԥшлак. Дырзааҭгылоит алакә иазку еиҳа иишоу азгәаҭарақәа шыӄарҵо аурыс ҵарауа А. И. Никифоров, Е. В. Померанцева, В. Я. Пропп, Е. Б. Версалаӡе. Анаҩсан С. Л. Зыхәба иҽазишәоит

алакә ажанртә класификациа аҟаҵара. Аҵарауаҩ аԥсуа лакә ажанрқәас иаликааует: аԥстәқәа ирызку алакәқәа, анашанатә лакәқәа, абзазаратә лакәқәа, иҟам-ианым алакәқәа. Арҭ агәыԥқәа хаз-хазы рҷыдарақәа дрыхцәажәо, аԥсуа лакә ажанртә еилазаашьа иаҿирԥшуеит егьырҭ ажәларқәа рлакәқәа ржанртә класификациа.

Ҳәарас иаҭахузеи, адунеитә фольклорҭҵаараҿы алакәқәа «ржанртә класификациа азҵаараҿы иҟоуп еиуеиԥшым, еиҿагыло агәаанагарақәа. Аусумҭа автор араҟа аартра ҿыцк ҟаимҵаӡеит, аха иара ибзоуроу – зегь раԥхьаӡакәны иазгәеиҭеит алакәтә гәыԥқәа аԥсуа лакәтә епос аҿы ҭыԥс ииааныркыло» (Аншба 1970: 93). Ари аусумҭаҟны автор иаԥшьигаз алакәқәа ржанртә класификациа, еихишаз агәыԥқәа ҳфольклористикаҿы иахьа уажәраанӡагьы ахархәара амоуп.

Аусумҭа ахԥатәи ахы аԥсуа жәлар рлакәқәа рхаҿсахьа хадақәеи урҭ ридеатә-тематикатә ҵаки аҭҵаара иазкуп. Ҵакылагьы ҿыгҳаралагьы иара зегьы иреиҳауп, хадарагьы ауеит. Араҟа ирзааҭгылоуп алакә ажанрқәа рахьтә зегь реиҳа ижәытәӡатәиу – аԥстәқәа ирызку алакәқәеи анашанатә лакәқәеи. Ари ахы хацыркуп аԥстәқәа ирызку алакәқәа реилыргарала. Хшыҩзышьҭра азиуеит аԥстәқәа ирызку алакәқәа рыҟны ихадоу аперсонажцәа рхаҿсахьақәа: амшә, абгахәыҷы, ақәыцьма, аҳәыхә, аҳәынҵәраԥшь уҳәа уб егьырҭгьы. Даара аинтерес зҵоу алкаақәа ҟаиҵоит араҟа аҵарауаҩ. Азҿлымҳара узцәырыргоит иззаҭгылоу ахаҿсахьақәеи асиужетқәеи, урҭ автор аԥсуаа ажәытәӡатәи рҭоурых-етнографиатә шьаҭақәа ирыдкыланы дрыхцәажәоит. Хәҭакахьала араҟа ҷыдала дырзааҭгылоит алакә ажәытәӡатәи амотивқәа: ахәыҷы аԥстәқәа дшыраазо, фырхаҵарыла аԥҳәысаагара уҳәа убас ирацәаны. С. Л. Зыхәба ииашаны ишазгәеиҭаз еиԥш, аԥсуа алакә ианыԥшуеит ижәытәӡатәу, иахьатәи ҳетнографиа иазымдыруа аҵас-қьабзқәа рацәаны.

Аҵарауаҩ ишазгәеиҭо ала, абзазаратә лакәқәа рҵакы мариоуп, еиҳарак изыдҳәалоу асоциалтә еизыҟазаашьақәа роуп. Араҟа лассы-лассы иаарԥшуп ҩыцьа ауаа: ламыс змоуи изцәыӡхьоуи, аҕари амалуаҩи. Еиҳа иуадаҩны еилоуп, алакәҵәҟьагь ҳәа иԥхьаӡоуп анашанатә лакәқәа. Аԥстәқәа ирызку алакәқәа рыҟны хадара зуа аԥстәы акәзар, анашанатә лакә аҟны агәҭа игылоу ауаҩы иоуп, аԥстәқәа араҟа афырхаҵа ицхыраацәан иаарԥшуп.

Амонографиа анаҩстәи ахаҟны аҵарауаҩ дазааҭгылоит аԥсуа лакәи егьырҭ афольклор жанрқәеи – аепос, амифологиатә ҳәамҭақәа, алегендақәа уҳәа – реизыҟазаашьа аҷыдарақәа. Автор ииашаны ишазгәеиҭо еиԥш, алакә еиҳа иазааигәоуп аепоси амифи. Уи зырҵабыргуа аҿырԥштәқәа рацәаны ииаигоит. Анашанатә лакәи нарҭаа репоси ирзеиԥшу амотивқәа маҷымкәа иуԥылоит, иаагозар: афырхаҵа нашанала иира, афырхаҵа иӡрыжәра.

Абраҟа иазгәаҭазар ахәҭоуп, алакәи амифи реизыҟазаашьақәа, излеиԥшуи излеиԥшыми рызҵаатәы аҵарауаҩ инарҭбааны дшазааҭгыло афольклор еиуеиԥшым азҵаарақәа, алитературатә-критикатә статиақәеи,

арецензиақәеи уҳәа реизга знылаз, «Ахәыштҭаара амца мыцәарц» зыхьӡу ишәкәаҿгьы (Зыхәба 2006: 635–700).

Алакә шьаҭас, гәыцәс иамоу – амиф аҟәырҷахоуп. Амиф шьаҭас измоу алакәқәа, лымкаала анашанатә лакәқәа аԥсуа фольклор аҿы даара ирацәоуп. (Зыхәба 2006: 628–629). Алакә жанрк аҳасаб ала хыҵхырҭас иамоу амифтә-ҵабыргқәа роуп. Ари атәы азгәарҭоит аҳәааанырцәтәи аҵарауаагьы А. И. Никифоров, Б. М. Соколов, Е. В. Померанцева, Е. Б. Вирсалаӡе уҳәа уб. иҵ.

Азҿлымҳара ду узцәырнагоит С. Л. Зыхәба иусумҭа ахәбатәи ахгьы. Уи азкуп аԥсуа жәлар рлакәқәа рпоетикеи реиҭаҳәашьа атрадициақәеи. Аҵарауаҩ хшыҩзышьҭра аиҭоит алакәеиҭаҳәашьа, иианшангьы иагьеихишоит алакәҳәаҩцәагьы х-гәыԥкны: зрепертуар неиҵыху, артистк еиԥш еиҭазҳәо алакәҳәаҩцәеи, зрепертуар еиҳа еиҵоу, зеиҭаҳәашьагьы еизадоу алакәҳәаҩцәеи, хԥа-ԥшьба сиужет иреиҳамкәан изгәалашәо алакәҳәаҩцәеи ҳәа. Иагьазгәеиҭоит ажәабжьҳәаҩ бзиа иҿыцу ак ациҵозаргьы, алакәқәа шеиҭеиҳәар акәу аҵакы мԥсахӡакәан итрадициатәу алакәтә схема дықәныҟәо. Афольклорҭҵааҩ иианшаны алкаа ҟаиҵоит аԥсуаа рыҟны алакәқәа реиқәырхарази рырҿиарази ахьча, ажьи, аӡлагарахьча рзанааҭ ацхыраара ду шыҟарҵоз.

Аҵарауаҩ ажәабжьҳәаҩцәа рахьынтә алакәқәа рацәаны ибзианы издыруа, ҟазарыла изҳәо ҳәа иаликаауеит: Ламиа Гәаҵь Базала-иԥа, Хышба Дорофеи Сҳаӷәан-иԥа, Мархолиа Шьаадаҭ Кьамышә-иԥа, Сақаниа Маадан Бата-иԥа уҳәа убас аӡәырҩы.

С. Л. Зыхәба иианшаны иазгәеиҭоит ҳазлацәажәо иусумҭа хаҭала иалкааны ишьҭихыз азҵаарақәа иахьынӡаиҭахыз инагӡаны ишҭҵаам. Аха аҵарауаҩ иҭҵаамҭатә усумҭақәа хымԥада шьаҭас ирауеит анаҩс афольклорҭҵаара иазааԥсо, инарҵауланы алакә аҭҵаара знап алазкуа афольклористцәа.

Абасала, «Аԥсуа жәлар рлакә» зымҽхак ҭбаау, аԥсуа фольклорҭҵаараҿы акрызҵазкуа раԥхьатәи амонографиатә усумҭақәа иреиуоуп. «Аԥсуа лакәқәа иара убас аԥсуа фольклор егьырҭ ажанрқәагьы ҭызҵаауа рзы зда ԥсыхәа ыҟам хыҵхырҭоуп» (Џьапуа 2014: 119–127).

Алитература

Аншба 1970: Аншба А. А. Аԥсуа лакә иазку амонографиа // Алашара. Аҟәа, 1970. №10. Ад. 93–95.

Зыхәба 1970: Зыхәба С. Л. Абхазская народная сказка // Тбилиси, 1970. С. 7–8.

Џьапуа 2014: Џьапуа З. Џь. Аԥсуа лакә иазку аԥхьатәи амонографиа // Аҵарауаҩ ду, афольклорҭҵааҩ С. Л. Зыхәба 75 шықәса ихыҵра иазкны имҩаԥгаз аконференциа аматериалқәа. Аҟәа, 2014. Ад. 119–127.

Зыхәба 2006: Зыхәба З.Л. Аԥсуа лакәқәа рдунеи // Ахәышҭаара амца мыцәарц. Аҟәа, 2006. Ад. 635–700.

Салакая 1989: Салакая Ш. Х. В ногу со временем: Литературно-критические статьи. Сухуми, 1989. С.135–139.

Зухба 1995: Зухба С. Л. Типология абхазской несказачной прозы. Майкоп, 1995. С. 156–200.

Гулия 1909: Гулия И. И. Абхазские сказки. Тифлис, 1909.

Кукба, Хашба 1965: Кукба В. И. Хашба А. К. Абхазские сказки. Сухуми, 1935.

Зыхәба 1967: Аԥсуа фольклор аматериалқәа / Акьыԥхь иазирхиеит, алагалажәеи азгәаҭақәеи иҩит Сергеи Зыхәба. Аҟәа, 1967.

ПАВЕЛ АНҚӘАБ

Ажәабжьқәа

Урҭ рыхәшә сыԥшааит...

Мшәагә знык-ҩынтә ишьақәыӷәӷәаара ҳаракцәашәа иҟалан, иҭаацәа аҳақьымцәа дганы данддырба, ԥыҭраамҭак ифатә-ижәтә ацклаԥшра бзиа аҭаны, хәышәқәакгьы идикыларц рабжьыргеит. Уи аҩыза аҟаҵара Мшәагә иҿы алыршара шымариамыз иԥшәма Магәра ибзиаӡаны ишылдыруазгьы, «иахьынӡауа збап» ҳәа аҳақьымцәа иларҳәоз ақәныҟәара далагеит. Жәамшҟа Мшәагә иԥсы дықәзырԥшыз ичымазара закәыз дазхәыцны, иԥҳәыс лҳәатәы хаҵашәа дааиуан, аха нас, иԥсы мыжда аиааира илымшо, иахьакәым ахь дкылнаго, уаанӡа дзышьцылаз, дызлааӡаз ихымҩаԥгашьақәа рахь маҷ-маҷ аиасра иҭахны дааҟалеит. Афатә аилыхреи, хәышәқәак иҿы инҭаԥсаны албаадареи Мшәагә уиаҟара игәалаҟара рзыбжьыхуамызт аиашаз, урҭ дзыргәамҵуаз зынӡа ихазын... Уԥсуазаргьы цәыкәбарк арыжәтә рыҩны иҩнамкәа, иҩныркәкәаны иааҟалҵеит Магәра, аҳақьымцәа рахьтә ихынҳәны ианааи аҽны. Даргәжәажәон, деилаҳауан хпыҿқәак ашьыбжьышьҭахьла алҭарԥҟара, аха иааг!..

Ҽнак ихала ашәшьыраҿ дтәаны амҩаду ахь дшыԥшуаз, хара ирымоу иԥҳа Арда, деидара мацараха игәар дааҭалеит. Уи лаб дшычмазаҩхаз ааигәа акәзаап ианлархҳәа, длымбакәа дыҟан. Дгәыдкыла-хыдкыланы амаҵурҭахь диманы даннеи, дызҵаланы иаалгаз лаб ифатәқәа астол ақәыргылара дналагеит. Усҟан Магәра агәылара дыҟан, дмааицызт... Иԥҳа атыр-тырҳәа иқәлыргылоз афатәқәа ибла ирхыжьуа, ирхыжьуа «анаџьалбеит, анаџьалбеит»... – ҳәа дгәыӷуа дшааиуаз, иблақәеи игәи дшырымжьаз ибеит... Литраки бжаки зкуаз апластикатә баҭылка иҭаз ажьаӷь уаҭкагьы аацәырылгеит. Мшәагә убриаҟра ауаҭка зҭаз абаҭылка деигәырӷьеит, дахьтәаз ахьшәҭҳәа дҩаҵҟьан, шықәсык аахысиижьҭеи иимбацыз иԥҳа дааигәыдиҳәҳәалан, ҩынтә-хынтәгьы лхы днагәӡит.

– Аԥсшәа соумҳәахьеи саб, иухьи?! – лҳәеит ларгьы ихымҩаԥгашьа лзымбатәбараханы дихәаԥшо.

– Абри исзаабгаз... иа...ҳзааб...газ, – ахәдацәа ианкны иҩышьҭихит ауаҭка зҭаз абаҭылка, – абри аӡбахә бан данааилак зынӡа ажәакгьы бымҳәар сҭахын, уаанӡа сара џьара ҵәахырҭа заманак азысԥшаауеит, – иҳәан, инаиҩыҵракны амаҵурҭа дындәылҵит. Пыҭрак ашьҭахь даайн, игәалаҟара зынӡа ибзианы, аҷҷаҳәа дцәажәо иԥҳа даалыдтәалеит... Магәра данааигьы уамашәа илбеит, лхаҵа шаҟа игәалаҟара шьҭыҵны дыҟаз... Арыжәтә

ижәит ҳәоу? О, мап! Мшәагә убриаҟара дгаӡаӡам, арыжәтә уажәы ижәны иҧҳәыс деилылкааратә еиҧш иҽыҟаиҵаратәы, аиҳарак рыӡны арыжәтә зынӡа ишыӡнам анылдыруа аамҭазы. Арыжәтә имоуп, уи ажәшьагәы маанак шаҵигалара ихәыцып!.. Ауха ирҭаз иҧҳа, адырӡаҽны ашьыжь днаскьаган, аҟалаҟь ахь ицоз автобус днаҟәыртәаны ианаахынҳә, Мшәагә амаҵурҭаҿы игылаз адиуан-каруаҭ дныҟәиан, ателербага дахәаҧшуашәа иҽаашьҭеикит, Магәра луҭрахь дынҭалеит. «Илмырбакәа ажәра мариоуп, аха исхылҟьо иалаго аҕьфӡы абазго?..» – абас дхәыцуа актәи аканал ала ицоз Малышева лдырраҭара «Агәабзиара» дшахәаҧшуаз, аҧхын зегь рзы имыҟәшәатәны иҟоу акәыбырҟәа рыӡбахә аацәырыргеит. Ирҳәон урҭ ауаӡы иҧырхагамхаратә ҟаҵашьаҟәас ирымаз, ирцәымҕыз, изыцәшәоз уҳәа... Ани ахаҵа ӡардаҵ ду, Малышева лыцхырааӡ Гандельман зыжәлоу ус иҳәеит: «акәыбырҟәа аҵыш афӡы рцәымҕыуп... уанышьҭало ҵышхаҟәак аарҟьцны ухы-уҿы, умахәарҟәа иаархыушьыр, зынӡа укәша-мыкәша инеиӡом» ҳәа. «Ҳоҧ!» – иҳәан Мшәагә дгәырҕьаӡаны дахьтәаз дагьӡыҵҟьеит...

Ахәылбыҽха, Магәра лбысҭа анкнылхуаз аамҭазы, Мшәагә заа ирмазеихьаз аҵышха рыцҟәа иманы иуаҭка ахьҵәахыз ауада дныӡналан, «аҟылҧ-ҟылҧ ҳәа» ӡ-хпыҿк налбааданы, ҵышхаҟәакгьы днарыцҳаит. Ашьҭахь ирыжәтә наҧхьакны, иаанхаз иҵышхаҟәа иманы амаҵурҭаҿ Магәра дахьылбашаз дааин иҵышхаҟәа астол илыҟәырҟьыцны, ихы-иҿы, илымҳаҭра, имахәарҟәаеи рыхьшьра дналагеит.

– Узҿуи уара, аҵышфӡы ӡнаршәшәо, умгәа ухьуама? – лҳәан днаиазҵааит.

– Акәыбырҟәа рзоуп, бара... иахьа ателехәаҧшраҿы ирҳәон... аҵыш афӡы уааигәа акәыбырҟәа аанашьҭуам ҳәа... иҟанаҵо збап сҳәан... иудыруеи уаха маҷк ҭынч сзыцәаргьы, – налаҭеикит иаргьы.

Иашахаҭаны, аухатәила акәыбырҟәа илымҳа ааигәа акгьы абжьы имаҳаит, Гандельман ииҳәаз иабзурахоу, ма иижәыз арыжәтә иабзурахоу иидыруеи!

– Нас иҟанаҵеи иаха иуҿушьыз аҵыш? – днаиазҵааит Магәра, акәыбырҟәа лыцҳаны лцәа ахьылбҕуаз деилыҟаҧшьааӡа, лиарҭа дахьӡыҟәтәаз...

– Урҭ рыхәшә сыҧшааит... иҟәаҟәра згаит Малышев л-Гандолман! – даачҽеит Мшәагә.

– Гандолман акәым, аха Гандельман ауп ижәлоу, агаӡа, улымҳа иаҳауа узгәнымкылаӡои? – лыҧшәма дааихычҽашәа луит Магәра.

– Гандельман акәым, Гандешәлимангьы акәзааит ижәлоу, ихәшә цәгьа исыхәеит... даачҽеит иаргьы.

– Иаахәаны иаазгаз, арҭ ацәашьҟәа ихызблаауа башоуп, акәыбырҟәа ҳәа акгьы ндырҵәом... ак уасҳәашан, угәы ишҧаанаго, саргьы санышьҭало уара уеиҧш аҵыш рҟьыцны исыхьшьны сиалар, акәыбырҟәа сыцҳара иаҟәыҵру?

– Иаҟәыҵуеит, ишҧаҟәымҵуеи… аха, бара сара саасҭа уи аганахь ала, бусқәа еиҳа ицәгьоуп! – даачҷеит Мшәагә.

– Избан сара еиҳа сусқәа зыцәгьоу, уара ишыҟоуҵо иҟасымҵои? – днаиазҵааит.

– Бымбои, сара ацәараз санышьҭалалак, сшьацәкьарқәа инадыркны сыхәдацәа аҿынӡа ашьыршьаф сықәыршәуп, исықәысхӡом, иааҧшуа схы-сҿи снапқәеи роуп, убарҭ роуп Гандалман ихәшәгьы зхьысшьуа… бара ус бзышьҭалаӡом… ианбыхьшьтәха – бшынеибакыу, бхы инаркны бшьапаҿынӡа ибыхьшьтәхоит! – ꙍаҧхьа игәарҧханы даачҷеит Мшәагә.

– Уара уахынла умыцәаӡакәа са сиашьақәа гәаҭо уҧшуама… иабоудыруеи са саниоу исшәыу-исхоу, исықәу-исықәхыу суазҵаауеит…

– Бҿарагьы-бажәрагьы еиҧшны среигәырӷьоит, сыблақәа уахгьы-ҽынгьы бҭырҵаауеит.

– Аа, абз узҭаз Анцәа ду уикәхшааит сымҳәахьеи… угыли, угыли… ана ауҭраҿы маҷк уцхыраара сҭахуп, ҳнашақәеи ҳпамидорқәеи рыхақәа инагӡаны иаҳарсроуп, – лҳәан наҟ абарҵахь дындәылҵит Магәра.

Шьыбжьон ааираз рацәак шагмыз, Мшәагәи Магәреи руҭра иаҭахыз аусутәқәа нагӡаны иааҭыҵын, агәарахь иааит.

Мшәагә, аҵәаҵаҟа ишәшьыраҿ иргыланы имаз ицәырдӷәы игәы ꙍарханы дꙍықәиан, ишампан ҵәа шаҟа цыра ҿоу аҧхьаӡара даҿыушәа, абӷьқәа рааимҟьарсҭа дыбжьаҧшуа, ажәꙍан иаҵәа дахәаҧшуа дхәыцуан: «Ах, шаҟа абыржәы сааҧсарақәа сханарштрыз хпыҿк ауаҭка». Уахынлатәи ижәрақәа ҽынлатәигьы наҧишьыр иҭахгәышьоуп шьҭа, аха ҟаҵашьас иаиҭари, иизбри?.. Магәрагьы ӡахтәқәак лыман дааины, инаꙍс аҟәардә дныҟәтәаны, згәалаҟара рацәак ибзиамыз лыҧшәма дихәаҧшуа даацәажәеит:

– Уара, знык-ꙍынтә ушьақәыӷәӷәаара ҳаракхан ҳәа аҧсразы акыр ухьыр ҳәа ушәома, абзиахара амꙍа уқәупеи, иухәыцуеи? – лҳәеит.

– Аҧсы сызлаеиӷьу ҳәа иҟаны иббои… исҭаху сфар ҟамло… изжәыр амуа… сꙍаꙍаӡа баша адәы сықәуп ҳәа… – уаҳа мҳәакәа уа иҽааникылеит…

– Нас ирласны аҧсцәа урываиар уҭахызар, иуҭаху-ишыуҭаху иҟаҵала… маҷк иааучҳар… ухәшәқәа аанҵәар, нас ажәытәтәи уҭыҧахь ухнымҳәри!.. – даагәамҵит Магәра.

Убасҟан Мшәагә иарӷьанап ыркәлааны илахь шыҟоу «аҟьаҧ» аахиргеит, уи инашьҭархны, иарма махәаргьы иаарӷәӷәашәа ꙍынтәҟа днасын, наҧхыцла иааҭибӷыҷааит…

– Ҳат, буҭрагьы баргьы… уа иҟаз акәыбырқәа арахь иҳаман ҳааит! – иҳәеит.

– Сара абра стәоуп, аха акгьы сыцҳауам, уара иабоучыча дара…

– Маҷк сыҧсы сшьап ҳәа акәмыз… амыждара абарҭ ргааит, ҭыҧ шҧааҳарымҭо… – иҳәан, ꙍаҧхьа илахьи иӡӷи днарысын, инҭыбӷаҷа-аҭибӷаҷааит иҟаҧшьхаратәы… Нас дꙍагылеит.

– Уабацо? – днаиазҵааит Магәра.

– Сабацо, аџыш схьысшьуеит, уаҳа сабацо! – налаҭеикит иаргьы.

Амаҵурҭа дныҩналан, ашьҭахьтәи ашәала дындәылҵын, иҩцараҿы иҵәахны имаз ибаҭылкауаҭка аахәыҵганы «аӄылҧ-аӄылҧҳәа» ҩ-хпыҿк аажәны, аҭыҧаҿ иныӄаиҵан, уашьҭахьтә амаҵурҭа дааҩналан, адулаҧаҿынтә ҩ-џышхак ааҭыган, ииаарӄьцны, ихы-иҿи инапқәеи иаархьишьын, дгьежьны Магәра дахьтәаз дааин, ҩаҧхьа дахьықәиаз дныкәиеит.

– Бсықәымцәажәан – сыцәоит, – ҳәагьы ҿааиҭит.

Абраӄа агха ду ихьит Мшәагә... зегь здыруаз, зегь зкапануаз Мшәагә хазынахә... Иӄалаз уи ауп, ауаҩы арыжәтә ыжәны иӄоу дааҧшны данцәажәо иумаҳауа, даныцәалакгьы фҩы бааҧсы, иҩныҵӄантә иҳауа лага-ҩагара иацны адәахьы ихылҵуеит, уи ифҩы икәша-мыкәша иӄоу ирмаҳарцгьы иаанхом. Магәра, Мшәагә лнаҩс ацәардгәы дықәианы, иҿы раҳаны дахыцәаз, мач-мач ажьагь фҩы ихылҵуаз аҧша илҿанагало ианалага, «анцәа иныс» – лгәахәын, дҩагылан, лыҧшәма днеихагылан лхы лалырӄәит...

Ауха абысҭа анҵара данналага, Мшәагә дындәылҵит. Рацәак мырҵыкәа ҩаҧхьа дааҩнашылан, иџышқәа аацәырган, рырӄьыцра даналагоз, Магәра даацәажәеит:

– Уахынла аџыш фҩы ҳуада иҩнаурчхьоу узхоуп... шьҭа уаӄәыҵ, унеины иҵәахны, иуымоу арыжәтә арахь ияаг, иаҳжәып! – лҳәан, заа лаҧхьа иқәлыргылахьаз лыхпыҿгьы ҩышьҭхны, аҿаҧҳәа аишәа стол инықәылкшеит.

21.12.2019 ш.

Унеи, улныҳәоит!..

Жәынгьы-ҿангьы Марушьа дмаашьа-дымтәа, аӡын, аҧхын еилыхра ӄамҵакәа, дқәасқәасуа, ауаа ирхашҭхьоу амацарҧацәеи аӄәыдырҧацәеи, амшгацәеи дрышьҭан. Иӄалап уи уахь лхы акыдлара зыхӄьаз, лхатә ҧсҭазаара амҩа алхра ахьылқәашьымхаз, днасыҧданы дахьаанхаз акәзаргьы. Ус акә, егьыс акә, иахьа Очамчыра анаӡара џьара уналхыҧшыр, уаҵәашьҭахь Бзыҧҭеи Лӡааи лхабар убон...

Уажә иахьа, лашьеиҳаб Есыф ицәымза анышьҭырхуаз аҽны, иреигьӡоу адырҩы длыманы дааны, акәасқьа аҵаӄатәи ауадақәа руак аҿы итәаны еилых ӄамҵакәа инеир зҭахыз аҳәса зегь рыдҧхьало, амаца дырҧон. Инеиуазгьы рацәаҩхеит аиашаз, агәыла ааигәацәеи ақыҭа ҳәса еибацәеи, иара цәымзаркра иааз аҭынхацәагьы надкыланы...

Ашьыбжьон ааираз рацәак шагмыз, «адырҩы» «лыҧшрақәа» аанырганы, Марушьа ашә аҩнуҵаӄала ацыҧха наркны, аҳәса жьаны ирымырхыз аҧарақәа адырҩгьы ларгьы еиӄараны ииааиҩыршан, рхы-рҿқәа

рхалашо, арахь иаадәылҵын, агәар иаақәгылеит. Кыраамҭа, анахь-арахь днаҧшы-ааҧшуа «ҳдырҩы», лнаҩс игылаз гәыла ҧҳәыск даалыҧхьан:

– Абарҭ шәхәыцҟәа, аҧсынҵыр бзиа зауша, исзеизыжәга абраҵәҟьа, срықәныҳәар сҭахуп, алаҧш бааҧс раагәа имааиуа, рызҳара-рынҵыра маншәалан, агәабзиара наӡа роуа исныҳәоит – срыҭәҳәоит, – лҳәеит.

Аминуҭк ала, аҳәса рхәыцҟәа хышықәса зхыҵуаз инадыркны, жәаба-жәеиза рҿынӡа иҟаз жәаҩык-жәохәҩык аaизыргеит. Еиҭах, урҭ дрыкәшо, дҟәындҟәындуа, ак патҟалеиуа, ацәымзаҿ иҟаз ауаа зегь лара лахь рхьарҧшра даҿын...

Убри аамҭазы, рацәак илцәыхарамкәа, насҭха игылаз алафҳәаҩ Ҷыҷ, асаарақәа зманы инаивалаз Ҭамел-хәыцы илаҧш даатҵашәеит. Ҭамел – мамоу, дхәыцӡам, иуаҩбжарагы днахысхьеит, аха иоура маҟҿаҳәаранӡа иахьеиҳамыз азы, насгьы рыжәлаҿы ихьӡ зыхьӡыз даҽаӡә дахьыҟаз аҟнытә, еиҳа ихәыцыз Ҭамел-хәыцы ихьӡыртәит. Ак анырҳәо «Ҭамел» рҳәар, уи Ҭамел иакәын, «Ҭамел-хәыцы» рҳәар – дзусҭоу еилкаан... Ҷыҷ, Ҭамел-хәыцы илаҧш даныҵашәа, – Уааи, – иҳәан, дааскьеиҧхьеит. – Иуку усаарақәа џьара иныҟаҵаны, унеи ана, иуаҟароу ахәыцҟәа рыгәҭа угыл, ахәыцҟәа зегьы еизганы аныҳәаҩ дахьрықәныҳәо умбаӡои!..

– Бхаҵкы! – иҳәан Ҷыҷ, адырҩы ибжьы налырҳаны, иара иахь днахьаирҧшит: –Маҷк шәааҭгыл, иҟалозар абаа, абра даҽа хәыцык аныҳәара зҭаху дшәаҳҭоит! – иҳәан Ҭамел-хәыцы инапы кны, дигәҭасуа, ахәыцҟәа рыгәҭахьы инаскьагара далагеит. Ҭамел-хәыцы ас иҟаз алаф бааҧс ачҳара илымшазар акәхап, иҧштәы уамашәа иааиҧсахын, игалош ахәы илықәсуа иҟәныз иаҧсуа ҳәызбахь иарҕьа нап аҿынаирхеит, уи Ҷыҷ илаҧш нақәшәеит.

– Уаала, уаала арахь, акәац наҳацәа ҳаилахеит, ацхыраара ҳҭахуп ҳәа рыбжьы гоит, хәыцык ҳаарыцхраап. Уи аныҳәаҩ лныҳәарақәа уара шьҭа иунаҭои-иумнахуеи ҳәа егьыҟам, – иҳәан, ижәҩахыр инапы ныкәиҵан, диманы ашьаҧа ахьгылоу шыҟоу иҿынеихеит.

27. 11. 2019 ш.

«Ҳаит, иҟалазеи?..

Ауаатәыҩса зегьы, ахаҵа, аҧҳәыс, ацәаразы аиарҭа инеины инылаиаз, ҧыҭрак ашьҭахь, бзиа ацәа ианҭанагалалак, рыхәда абжьы агара иаламгар ауӡом. Уи аҧсабара ауаҩытәыҩса иҿиара апроцесс иаԥнаҵаз ҧҟаразар акәхап. Иҟоуп рҳәоит, ахәда абжьы бааҧсы амыргаразы еиуеиҧшым ахәшәқәеи амыругақәеи ҳәа. Аха, шамаха дуҧылом уи схы иасырхәан, сыхәда абжьы агара иаҟәыҵит зҳәо!.. Иҟоуп араҟа даҽа рыцҳаракгьы,

ианыцәоу зыхәда абжьы бааҧс ахылҵуа ауаӡы ихаҭа уи ус шакәу изды-рӡом, иауҳәеит ҳәа агәра изгом... Иара итәала даныцәоу ихәда абжьы гаӡом... Мшәагәгьы даазқәылаз иҧшәмаҧҳәыс Магәра лыхәда иахылҵуаз абжьы ихы-игәы иалнарҟьо, иааизымчҳауа аҿынӡа днанагеит. Иҟалаз уиауп, ианышьҭалалак, Магәра лаҧхьа Мшәагә сааҭк аҟара дынҭаҳан дыцәоит, данааҧшлак нахыс амыцәара чымазара исуеит, днаҳәы-ааҳәуа, адунеиаҿ избым аусқәа зегь иара ӡбатәыс ирҭазшәа, иблақәа ҟәыс-ҟәы-суа алашьцара далаҧшуеит, Цәыблаҟ дикратәы даанхоит... Усҟан иара иашьҭахь ҧыҭрак аамҭа ганы ацәа иҭанагалаз иҧшәма Магәра, лыхәда абжьы рҭуан амырбганы ирықәнажьрашәа, рҭызқәа зегьы архыцхыцуеит.

– Ҳаи, абаа, бган бықәиеи, бган! Быхәда абжьы цәгьоуп! – ҳәа ибжьы налықәиргоит. Ибжьы лгәы ишықәыӡӡыз удырратәы маҷк иааихсыгь-уеит лыхәда абжьы. Дналыхәаҧшит!.. лган ауп дызқәиоу, нас... Уамашәа иибо, абри аҧҳәыс аса хәыцы, адумпеи зыршәаша абжьыцәгьа илхыҵуа ахьынтәаанаго ауп! «Аа, шьҭа сзыцәозар збап!» – ҳәа иблақәа аахӡаны, ацәа иҽнеиҭарц ианнаҧшьеиго аамҭаз, аҧхьан аасҭа еицәаны, абжьы цәгьа ааҭлырҟьеит.

– Абақ аныс! – иҳәеит, ибжьы ааҭганы. Аиашаз, ари ииҳәаз ажәа иаанагоз ихаҭагьы ҽеишәа еилырганы имамызт, ус цьашьарақәаки, гәамҵрақәаки рҿы ирҳәо иаҳахьан ауп. Ажәа «абаақ» ҭырқәажәахап... иахьа уажәраанӡагьы аҧсуаа рцәажәараҿы иаанханы иҟоуп, иналаршә-ааларшәны иахәҭоуп ҳәа иахьырҧхьаӡо, зны-зынла инбжьадыргылоит, сгәанала агәахәара иатәхап... Ӡыцьа аҳәса тәаны еицәажәо ишаауиа, руаӡә маҷк иҧхалшьаша, арахь лгәы иаахәо, егьи дҧышәырччашәа ак анлалхәалак, - «абақ-аныс – сҳәап, аха быҟаз» – лҳәоит...

Мшәагә «абақ-аныс» ҳәа иҧҳәыс дирҿыхарц иргаз ибжьгәаӡа, акгьы имыхәеит... Абжьыцәгьа имаҳарц, ихы злаз ахчы иааӡыҵихын, ацәарҭа иныкәҵаны, хыхь инақәҵаны, изнацәкьыскгьы илымҳақәа руакы инҭеицьгәеит. Башоуп, Магәра лыхәда абжьы есааира ашьҭыҵреи аҽыҧсахреи иалагеит. Зны, ашақә иасуа, амӡаду ибжьалало аҽеиқәымшәақәа рыбжьы ахалон, насх, аҽааҧсахны, ачарақәа рҿы арахә ахьыршьыз аҭыҧаҿ, зыхәдацәақәа ҧибажәжәо алақәа рыбжьы аанахәон...

Мшәагә дакӡамызшәа дӡышьҭыҧан, иiарҭа даагәылатәеит.

– Ҳаит, алааҧкра уагааит, уааины ара ҳбарҵа уҵатәаны атәым лақәа рыхәлаҕыҕра уабаҿыу!.. уца сҳәеит, наҟ уца, уааҧкааит! – иҳәеит, ибжьы бзиа ааҭганы.

– Иҟалеи уара, иуыхьи? – ацәа иалҵыз Магәрагьы лиарҭа дӡықәтәаан, лхаҵа днаиазҵааит...

– Ҳлажә абарҵа аҽыҵажьны, амӡаду ианыу иҭынхадоу аҽгәыжькәа ирыхәлаҕаҕоит, – иҳәеит.

– Аа, ус акәзар бзиоуп... Амала, уара Хабыжькәыт иiарҭа дагәылагы-ланы дшәышәны, абга икәтыҵра иадсцоит ҳәа данаҿыз еиҧш, уиарҭа

уагәылатәаны узырҟаауеи, ашә аартны ундәылҵыр, ула наҟ иҧхоумҵоз! – лҳәан, лиарҭа днагәылаиеит еиҭа.

«Ных, ных» – иҳәан, Мшәагә хыхьтәи имаҭәа ааишәҵаны, рышьҭа-ларҭа уада даадәылҵын, ҵаҟа дналбаан, амаҵурҭаҿ алашара ааҟаҵан, ауаҵьаҟ амца нҭеиҵан, ибҕа аҧхара бзианы иадшыларатәы днатәеит. Ҧыҭрак ашьҭахь, бзиа аҧхара анилс, уахак ацәа зыгны иҟаз ауаҩ, асҟам иҽхшьны дахьтәаз, ихааӡа ацәа дынҭанагалеит. Шаҟа аамҭа дыцәаз здыр-хуада, иҟарҟы иҭачыз аҧсыҧ аҽеарцәгьахацҧхьаӡа, ираҳаны иикыз иҿы иҭыҩҩуаз абжьыцәгьа даанарҧшит.

– Ҭиҭ, алааҧкра уагааит... ашә ааигәа угыланы уабашуеи! – даацәажәеит убасҟан, ааигәа, акәасҟьа аҿынтәи илбааны иааины, инаҩсшәа итәаны ихәаҧшуаз Магәра.

– Аки-Аки!.. – иҳәеит Мшәагәгьы дыччо, изҟә ацәбылфҩы кыдшәшәо дҩагылан, иҧшәма лахь даскьаны дтәарц иҿахьааихаз.

Аҩыза лзы адныҳәалара

Аԥсҭазаара иаратәы ҟанаҵоит, иара иатәу иара иагоит. Насыԥ змоу уаҩуп, уи аԥсҭазаара иахьӡаны иаратәы алганы иззыгаз, ма зегьы акәымзаргьы, ахәҭак. Ауаҩы насыԥ имоуп ияаигәара ауаа қьиақәа, ауаа разқәа аныҟоу. Згәы разу, згәы ҭбаау, ҩбара злам, ҟәыӷарыла зхы мҩаԥызго ауаҩы, шамахамзар зегьы ҩызас дырҭахуп. Баша ирҳәом аԥсуаа ражәа иалаҵаны абас еиԥш иҟоу ажәаԥҟа «Ауаҩы ҟәыӷа дагьуаандаз, дагьуаӷандаз!» ҳәа.

Убарҭ дреиуоуп Ламара Амҷԥҳа – ауаҩы лаша, ауаҩы раз. Акыр шықәса инеиԥынкыланы еиуеиԥшым аԥсуа хәшҭаарақәа рыҟны аус лухьеит: ашәҟәҭыжьырҭа «Алашара», иахьа – ажурнал «Алашара» аредакциаҟны Акыршықәсатәи лџьабаазы илыхҵоуп Аԥсны Акультура зҿаԥсазтәыз аусзуҩ ҳәа ахьӡ ҳаракы. Зыбжьы мыргаӡакәа зус назыгӡо, аҭакԥхықәра зхахьы агара иацәымшәо, аԥхарра зцу, згәы акалазаргьы аҿынкылашьа здыруа, имырхьаацәакәа аҳәашьа иақәшәо уаҩаамсҭашәоуп лара. Аԥсуа ҭаацәара ҳәа ззырҳәо аҩнаҭаҟны иҟоу абзиабара, аихӡыӡаара здыруа, излоу уаҩуп, Ламара Амҷԥҳа. Убасеиԥш иҟоу аҭаацәараҟны илызҳаит. Ега уадаҩра дрыниахьазаргьы, аус лыцызуа иаҳмырдырӡакәа, лгәы камыжькәа, аусура иагмырхакәа луалԥшьа налыгӡоит.

Ламара Амҷԥҳа дреиуоуп аиҩызара, аиаҳәшьара ҳаҭырла иныҟәызго, аҿар рганахьалагьы анра рзылуеит, ианаҭаху аамҭазгьы аиҳабы иажәа ԥха аҳәашьагьы дақәшәоит.

Ҭаацәарак еиҧш иҟоу ажурнал «Алашара» аредакциа аусзуҩцәа зегьы илыдаҳныҳәалоит ҳиубилиар лымшира. Зегьы ҳаӡәыкны илзеиҕьаҳшьоит агәабзиара, агәыцқьара, аманшәалара. Лара есымша дзыхӡыӡаауа, даара бзиа илбо лҭаацәара напеибаркырала ашықәс рацәа рыдаҳкылоит. Есымша зыӡбахә лымоу лашьцәа рхәыҷқәа рыла бзиара рыгымкәа, лаҧшыхаа рыгымкәа, лыбла агәырҕьара абаратәы, еизҳазыҕьалааит. Ҽааны ҧшӡала Анцәа зегьы ҳаиқәиршәааит, бҳагымзааит ҳҩыза, ҳаҳәшьа, ҳколлега Ламара Амҷҧҳа!

Ҳаҭырла,
ажурнал «Алашара» аредакциа аусуҩцәа!

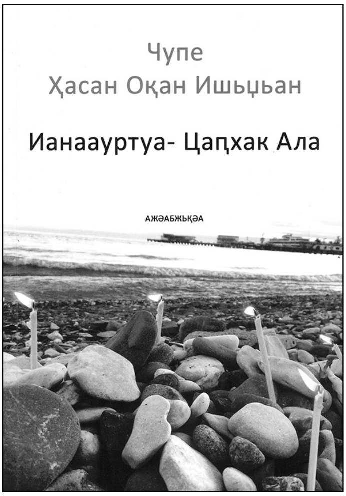

• ***Чупе Ҳасан Оқан Ишьҵьан***
Ианааууртуа – Цаҧхак ала
Ажәабжьқәа
Аҟәа, 2021 ш., «Аҧҳәынҭшәҟәҭыжьырҭа» – ад. 118

Ишәыдаагало ари ашәҟәы аҧхьажәа зҩыз Геннади Аламиа ишазгәеиҭо ала, автор иаб дубыхуп, иан даҧсыуоуп. «Ашьа еҵәеи ага ҧслымӡи еилаҧсаны иузеилыҟәшәаара аиҳа, уи даҧсыуоу дубыху еилыргашьа амаӡам...

Арҭ аҩ-жәларык жәытәнатә аахыс убасҟак еилысхьан, зҿеилазыӡҩаз аӡыхьқәа гьамак шаархәо еиҧш, ҟазшьалагьы, ҭеиҭыҧшлагьы иузеиҩымдыраауа иҟалеит, иара еицеиҩыршаз ргәырҩалагьы иаӡәыкхьеит» – иҩуеит, Г. Аламиа.

Ашәҟәы иагәылоу аҧҵамҭақәа – жәабжьқәоуп ҳәа ишарбоугьы, аҧхьаҩ иҧылоит поезиатә сахьа-рацәала еиларсу аҵәаҳәақәа. Ихымҧадатәымзар ҟалап, поезиоу прозоу ари аҭыжьымҭа иагәылоу, ихадоу урҭ иурҭо агәалаҟара ауп. Аҧсаҭазы иаҳҳәозар, абасҟак иманшәаланы ахәыцраҟәеи аҵәаныррақәеи ахьхеибарҭәаауа аҩымҭақәа реизга аҧшаара уадаҩзар ҟалап...

Иҭабуп ҳәа раҳәатәуп, аҭырқәшәаахьтә аҧсшәахь иеиҭаганы аҧсуа ҧхьаҩцәа абри аҩыза аҳамҭа рзыҟазҵаз зегьы.

Аҭырқәшәаахьтә еиҭ. Оқҭаи Чкотуа

Аредактор Геннади Аламиа

• ***Аҟуран***
Ҵакыла аиҭага
Москва, 2021 ш., «МАКС Пресс» – 612 д.

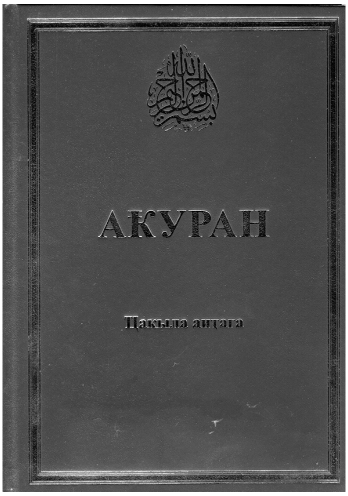

«Иа Раби! Иаҳҳылаҧшхәу! Ҳуашьапкуеит Улыҧха-Угәыҧха ҳауҭаразы, аиашамҩа ҳануҵаразы, ҳагәнаҳақәа ҳанаужьразы, иаҳзымдыруа ҳаҭоумҵаразы, алашареи, агәыцқьареи, аманшәалареи, абарақьаҭреи, ахаирреи ҳаҭәоушьаразы ари адунеи аҿгьы, Ахараҭ аҿгьы! Уара, нас, Лыҧха Змоу, Гәыҧха Змоу Уоуп, Уажәа – Аҵабырг ауп, Анажьра Злоу Уоуп, Амчхара зегьы Зымҿхаку Уоуп. Амин!»

Ашәҟәы аннотациаҿы ишазгәаҭоу еиҧш, «Аҟуран» аҧсшәахь еиҭагоуп аоригинал ахәҭақәа – асурақәеи аиатқәеи зегьы реиҿкаашьа еицамккәа,

рҵакы еиҭамырскәа аҧсшәа ианрааланы, аконон текстқәа ҵакыла реиҭагаразы аҭҵаараус аҿы ахархәара змоу азнеиишьақәеи аҧышәақәеи инарықәыршәаны, аурыс бызшәаахьи, егьырҭ абызшәақәа рахьи Аҟуран аиҭагақәа иреиӷьу ҳәа иҧхьаӡоу хшыҩзышьҭра рзуны. Ари аҭыжьымҭа иагәылоуп Аҟуран аоригинал текстгьы.

Еиҭалгеит афилологиатә наукақәа рдоктор, апрофессор Џь. И. Адлеиҧҳа

Аредактор хада Е. М. Бугачева

- ***Аполлон Думаа***

Геноцид абхазского народа в Очамчырском районе (1992-1993 гг.)

Аҟәа, 2021 ш., «Акьыҧхьтә ҩны» – 97 д.

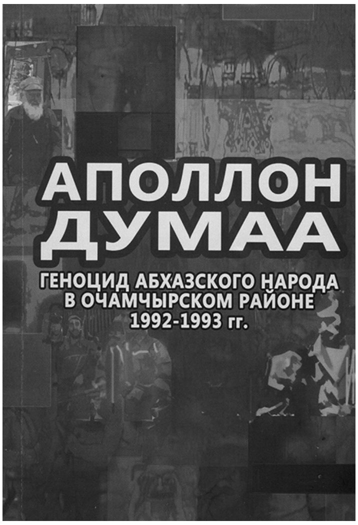

Аҧсны Аҵьынҵьтәылатә еибашьраан Қырҭтәыла Аҳәынҭсовет архәҭақәа Очамчыра араион аҟны иаадырҧшыз агеноцид иазкуп Аҧсны абыргцәа рхеилак аиҳабы, аҧсуа милаҭхақәиҭратә қәҧаҩцәа ируаӡәку Аполлон Нестор-иҧа Думаа ари ишәҟәы. Уи иагәылалеит еиуеиҧшым афактқәа, аӷахәымгa аҧсуа қыҭақәа рҿы иааирҧшыз агыгшәыгра, хәыҷи дуи дырмеигӡа, ауаҩра мшаҭа.

Шаҟа рҳәаахьоузеи акьыҧхь аҿы, 1992-1993 шш. рзтәи аибашьраан аҧсуа жәлар зықәшәаз ахлымӡаах иазкны, ҧхьаҟагьы шаҟа ҳәатәны, иҩтәны иҟоузеи, убасҟак иҭбаауп атрагедиа аҳәаақәа.

Мышкызны, жәларык агеноцид иҭазыргылаз ауаа рықәнага иақәыршәахарц, ирыхәҭоу атрибунал аҟны ашьауӷа рус аӡбартә аҭагылазаашьа аҧҵахаанӡа, ицәыргалатәуп аҧсабараҿы иҟоу афактқәа зегьы, уи алзыршоз рыӡбахә ҳәалатәуп. Абри аус аҟны ицхыраагӡоуп А. Думаа ашәҟәы ианиҵаз, дызхаану, иблала дызлаҧшыз аахҭысқәа.

Асахьатҵыхҩы Р. Габлиа

Акьыҧхь иазирхиеит Дмитри Габалиа