АԤСНЫ
АШӘҞӘЫҨҨЦӘА
РЕИДГЫЛА ИҬНАЖЬУА

АЛАШАРА

АЛИТЕРАТУРА-
САХЬАРКЫРАТӘ
АУААЖӘЛАРРА-
ПОЛИТИКАТӘ
ЖУРНАЛ

4

Иҭыҵуеит 1955 ш. раахыс

АРЕДАКТОР ХАДА
Анатоли Лагәлаа

АРЕДКОЛЛЕГИА:
Валентин Кәаӷәаниа
(аредактор хада ихаҭыԥҳуаҩ)
Алыҟьса Гогәуа
Виачеслав Бигәаа
Вахтанг Аԥҳазоу
Даур Наҷҟьебиа
Гәында Кәыҵниаԥҳа
Зураб Џьапуа
Гунда Саҟаниаԥҳа
Дырмит Габалиа
Альбина Анҟәабԥҳа
(аҭакзыԥхыҟәу амаӡаныҟәгаҩ)

АУААЖӘЛАРРАТӘ ХЕИЛАК:
Џьума Аҳәба
Витали Амаршьан
Владимир Агрба
Геннади Аламиа
Алина Жьиԥҳа
Платон Бебиа
Гьаргь Гублиа
Владимир Занҭариа
Руслан Ҟапба
Шоҭа Салаҟаиа
Валери Касланӡиа
Ельвира Арсалиаԥҳа
Анзор Мыҟәба
Мушьни Миҟаиа
Заира Ҭҳаиҵыкәԥҳа
Терент Ҷаниа
Алхас Чхамалиа

Аҟәа — 2018

Литературно-художественный и Общественно-политический журнал

Алашара (Свет)

Орган Союза писателей Республики Абхазия

Аредакциа адрес:
384901 Аҟәа
Ажәанба имҩа, 9.
Аҭел: 226-25-42
772-70-86
990-44-35

Ажурнал «Алашара» иаднакыло аматериалқәа зегьы кьыпхьзароуп PT SANS ашрифт ала. Егьырҭ ашрифтқәа рыла икьыпхьу акгьы аднакылаӡом.

Анбанҟәшәарахь ирыҭоуп 22.05.2018 ш.
Акьыпхьразы анапы ацаҩуп 25.06.2018 ш.
АФОРМАТ 70x108 1/16
Иныҟәырҧшу амехак
12,5 кьыпхь бгьыц
Азаказ №
Атираж 500

Ареспублика Аҧсны
Аҳәынҭқарратә наплакы
"Акьыпхь Аҩны".
Аҟәа. Ешба имҩа, 168.

Атехредакторцәа:
Л. Амҷҧҳа,
Л. Чамагәуаҧҳа.
Акорректорцәа:
И. Џьениаҧҳа,
М. Кәыцниаҧҳа.
Компиутерла акьыпхь иазлырхиеит
С. Сазба

АХҚӘА

Аҧсны Аҵьынцьҭәылатә еибашьра иазку ажәеинраалақәа ...3

Анатол Кәыҵниа. Ҳашьха еибаркырақәа рҭьапаҟны *(Ароман ажурналтә вариант анҵәамҭа)*... ...19

Мушьни Миқаиа. Марыхә. *Апоема. (Алагарҭа)* ...29

Анатоли Лагәлаа. Аҳаҭгәынқәа рырҳәыҩцәа. *Ажәабжь* ...49

Маҳинур Папаҧҳа. Ҭыркәтәылатәи аҳҷыпсаа ирызку ажәақәак...56

Џьума Аҳәба. Агәалашәарақәа ирыцу...66

АҾАР РЫБЖЬЫ

Алмас Шьалашьаа, Адгәыр Амҵар. Быжьгәҭыхак. *Аповест*... ...73

ҲАҬХЬАҨЦӘА РАЖӘЕИНРААЛАҚӘА

Алла Лагәлааҧҳа. Светлана Маанҧҳа. *Ажәеинраалақәа*... ...95

Владимир Аҳашба. Артиом Амқәаб изку агәалашәарақәа...97

Цира Габниа. «Анцәа игәаҧханы иишаз» *(Светлана Қәарсаиаҧҳа лышәқәы «Виолетта Маан. Актриса лмонолог» азы ажәақәак)* ...110

АҬҴААРАДЫРРА

Мактина Лакрба. Бзыԥтәи адиалект аҭҵаара иазку К. С. Шьаҟрыл иусумҭа ...116

АМШЫНҴАҚӘА

Алықьса Гогәуа. Амшынҵақәа (*иацу*)...121
Вахтанг Аҧҳазоу. Амшынҵақәа (*анҵәамҭа*)...127

КЬЫРШЬАЛ ЧАЧХАЛИА ДИИЖЬҬЕИ 100 ШЫҚӘСА ҴИТ

Владимир Занҭариа. Апоет – жәлар рыгәҭыхаҳәаҩ... ...176

Далила Ҵлиаҧҳа. Аҳәынҭқарреи азеиԥш еиҿкаареи реизыҟазаашьақәа ирызкны гәаанагарақәак...184

АСАТИРЕИ АИУМОРИ

Павел Анқәаб. *Аиумортә жәабжьқәа* ...189

Ашәҟә ҿыцқәа ...194

Баграт Шьынқәба

СЫԤСАДГЬЫЛ, УГӘЫНҚЬБЖЬЫ САҲАУЕИТ

Сыԥсадгьыл, угәынқьбжьы саҳауеит,
Ҭынч сызлацәарызеи?
Рыԥсы ухҭнырҵоит, уҵеицәа еибашьуеит,
Сызхәарҭахарызеи?

Сыԥсадгьыл, ҵеи-мшык дузиуеит уаха,
Азҳаха иаурыма?
Ма агара днылҵны хацәнмырха,
Убригь деибашьрыма?

Уи ахәычбаҳча цәӄьарас иӄазҵаз,
Уаҵәтәи ҳамш ауп иишьуаз!
Иан иҳалҳәоузеи агыгшәыг дзааӡаз,
Илымоузеи хҿыхшьас?

Атакәажә дындәылцан лыԝны дырҳәит,
Аӄәцьалҵәӄьагьы лцәыргеит.
Атанкқәа нажәлан қыҭак аадырҳәит,
Ԝнызаҵәыкгьы нымхеит!

Нацьнатәгьы идыруп — ақәылаԝ дшәиуп,
Иуаԥра ихыхуп.
Уи джьышуеит, дшьашуеит, ԥсыла дымлашьуп,
Игәы акәзар — хаҳәлыхуп.

Ҳаԥсадгьыл иақәлаз, ар еиқәных рҵысны,
Шьала зымԝа хызтыз,
Ԥсыуа зхылаҳәо данымкәа Аԥсны,
Нас уи аума изқәикыз?

Жәлар рышәи зышьҭалаз уи мра изкапхом,
Амаҭ шҳам дагәылхуп.
Жәлар рышәи зышьҭалаз, лаҕырӡ изкаҭәом,
Анышәтцәӄьа дацәымгуп!

Иван Ҭарба

АХАҚӘИҬРА

Хақәиҭроуп ауаҩы иҩны данапҵшәымоу,
Ипсадгьыл данахым атәым,
Иан лбызшәа абҵьарс ианимоу,
Уи адагьы шьамхы иҭахым.

Зых иақәиҭу иоуп ишиашоу игылоу,
Иқәгылоу зыдгьыл уаҩҵас,
Инаскьа-ааскьароуп зыбла дыхгыло,
Ҳазшазгьы иҭахуп иара абас.

Пхареи лашареи агым ҳапсабара,
Апсны игыло амра еипшым ҽа мракы,
Аха Апсны иагын ахақәиҭра лашара,
Уи еиҳаугьы ҳазхьуам аҽакы.

Сыуаажәлар игәаҟхьоу, сыуаажәлар гәымшәа,
Маҷкоуп ишәыгу — нас ишарккоит,
Аӡы ырпан ишалырхуеипш афымца,
Шәықәпара иалпхашт ахақәиҭра лашо!

Кәымф Ломиа

ИЦЕИТ ҲАШӘҞӘЫҨҨЦӘА АЗӘЫРҨЫ...

Ицеит ҳашәҟәыҩҩцәа ӡәырҩы еишьҭагылан,
Апсны иагәадуроу, наӡаӡа иагәырҩоу.
Аҩызцәа, иахьа акалам аанкылан,
Изызҳәода ажәа ираҭәоу, ирықәнагоу?

Исгәалашәоит Миха Лакрба хьӡырҳәага
Москвантәи данааргаз дыпсны.
Лакрпҳа Катиа лмыткәма гәыҭшьаага
Аккаҳәа иныкәҩит усҟан Апсны.

Бзантцык израны иҟаӡам ҳашьҭра,
Ар еиқәатцәа ҩаргаргьы Апсныҟа иарх, —
Абас иҳәалон, ахаан изқәым хашҭра,
Иван Папасқьыр — ҳара ҳпатриарх.

Шьалуа Ҵәыцьба иҟаитцан дныҟәиазшәа,
Идунеи ипсахт — апоет иацәымшәоз акы.
Са сгәы иабеит, иагхан акәзаргьы иқәшәазшәа
Ҩажәижәибжь рзы дызцәынхаз ахы.

Ажәабжь еиқәатцәа ааҩит, усҟан сабшан,
Гьаргь Гәлиа иаалырҟьан дҳапхеит.
Апсуаа ҳзы дыҟан Москва дабжан,
Зегь реиҳа данаҳҭахыз дҳапхеит.

Са сыпсы шҭаз дцеит сықәла Алиоша,
Сыпсҭазаара салтцит ҳәа шьҭа сара,
Хара дыҟан ашәацьҳәаҩ дауиауша,
Иқәшәашам дысхагылан алаҕырӡ акапсара.

Иабаадыруаз ҳаиҩызара лассы ишеиласуаз,
Ҷиҷикәа, абжьаапны еипш дыццакуа,
Уҩымҭақәа анбааугои ҳәа ателефон дасшам,
Ажурнал адаҟьақәа аредакциа рызуа.

Алықьса Цьонуа иҩны ддәылтцны дшаауа,
Амшын хықәахь ҳдәықәтца хәа ҿиҭшам шьҭа.
Аринахыс, есены, сытцәтцәабжьы анкаҩуа,
Иасыз иара иакәушәа збалап краамҭа.

Аетцәа реипш еилаарцыруеит акәицқәа,
Арацәа амтцәан ҟалашам Тҟәарчал.
Ҿырҳәала дрыпхьо иажәеинраала ҿыцқәа
Уа дыххаччо даҳҭылашам Кьыршьал.

Игәеисра аангылеит уа наӡаӡа,
Москва далалан дышнеиуаз Анқәаб.
Апоет хатәра, ауаҩы наӡааӡа,
Иргыларц ихәҭазма атцыхәтәантәи акәап.

Иҟадаз зaa иҿахтцәоит ҳәа ипсҭазаара,
Адауапшь иаҩызаз Анатоли Цьынцьал.
Шаҟа ҩымҭа апитцазеи, ишихәҭазала,
Бзана ахықәан, дныталан Ҷаҷал…

Сара абри ажәеинраала хсыркәшаанӡа,
Апсны иалагеит аибашьра хлымӡаах…
Ҳиааира ду абла изхара дҭапшаанӡа,
Иван Ҭарба идунеи ипсахт.

Игәырҩа дазымиааит Анатоли Возба,
Кьахь Ҳаҵьарақ ихатҵара злаз.
Пхыӡ избаргьы сара агәра згозма,
Иаалырҟьан дҳапхоит ҳәа уи абас!

Аҕацәа рыпсы дарҭеит, аибашьра дналагәа,
Таиф Аҵьба, ихабар ыҟам иахьагьы.
Аха ирзымшьит апоет иажәеинраалақәа,
Урҭ гәыҿкааган иҟалеит еиҳагьы...

...Рымцақәа еиқәым иахьа агәгәаҳәа,
Атцеицәа хазынақәа, зыхьӡқәа цшьоу.
О, анцәа, схы шыҟәнысшьо ауаа ираҳәа,
Абарҭ зегь рылымкаа сара сыпсы ахьҭоу!

Нели Ҭарпҳа

ИХӘУ АЦӘАҲӘАҚӘА

Еиқәхоит ари адгьыл
Ари адгьыл, ари адгьыл –
ҳадгьыл еиқәхоит.
Ҽазныкгьы иагымхо,
амра азыпхоит.

Ҳазгылар, ҳазгылар,
ҳхақәтца ҳазгылар!
Ҳазҿеихар, ҳазҿеихар,
аӡәк иеипш ҳазҿеихар!

Иацеипш, жәытәан еипш
иаҳҳәоит иахьагьы,
Ҳамтцоуп ныхак еипш
ажәгьы аҿагьы.

Иҟан, иҟоуп, нас,
усгьы аамҭагьы,
ианамаз, ианамамыз
уи иҿеиу лтцшәагьы.

Еиҭах апышәара
ҳааины ҳааҭагылт.

Изқәахҭцаз аныҟәгара –
ҳҭцеицәагь нагылт.

Абыржәоуп ахатцара
иаша анаҭаху!
Ахамеигӡа-хақәтцара,
аиқәхара захьӡу!

Ҽазнык аҽеԥышәаха
ҳауӡом уажәшьҭа!
Аихара, аҽеихара –
Ақәԥара ԥшьа!

Аԥсуаа рычҷкәынцәа,
Шәнеибац ҽазнык!
Бжьааԥнык иеиԥшымкәа,
Шәыдгьыл шәанықә!

Ари адгьыл, ари адгьыл –
ҳаԥсадгьыл еиқәхоит!
Наӡаӡа иагымхо
амра азыԥхоит!

Ари адгьыл, ари адгьыл,
ҳадгьыл – ҳаԥсадгьыл!
Ҳаԥсадгьыл — ҳаԥс адгьыл!
Ҳаԥс адгьыл — ҳ-Аԥсны дгьыл!

Ҳазгылап, ҳазгылап,
ҳхақәтца ҳазгылап!
Ҳазҽеихап, ҳазҽеихап,
ҳадгьыл ҳазҽеихап!

Мушьни Лашәриа

УМТЦӘЫЖӘОАҚӘА ЕИТЦЫХ, АԤСЫНТӘЫЛА!

Умтцәыжәоақәа еитцых, Аԥсынтәыла,
Уетцә шеишеиуаз хара!
Адунеи лаша ажәларқәа урыла
Унеила, имыроашьо ухаҿра!

«Шәнеибаци» «Ахәрашәеи» рыла
Утцеицәа узрыжәуан уара!
Аҳаҳаи, аҳаҳаи, Аҧсынтәыла!
Аҳаҳаи — ҧхьацароуп, Аҧсынра!

Агәаҟраҿ унхара-мца мырцәа,
Уџьынцьаҿ уа ужәлар ғьацоит!
Нарҭ-рыдгьыл ашьауардын-тцеицәа
Ужәытә бираҟ рыма ҧхьа ицоит!

Аҳаҳаи, аҳаҳаи, Аҧсынтәыла!
Аҳаҳаи, аҳаҳаи, Аҧсынра!

Ухьышьҭрақәа урыла– гәыблыла,
Ҳаҩныҵҟа ҧсуатцас ҳаҧсаны! –
Уашәахә аҧтцо, ҳаилагыла,
Унеила, о, ҳаблагә – Аҧсны!

Ушәаҧшь рзыҧхоз, Аҧсынтәыла,
Мшынныруә иагаз хараны!..

Умтцәыжәҩақәа еитцых, Аҧсынтәыла,
Ҳаетцә шеишеиуаз хара!

Адунеи лаша ажәларқәа урыла
Унеила, имырҩшьо уахаҿра!

Аҳаҳаи, аҳаҳаи, Аҧсынтәыла!
Аҳаҳаи – ҧхьацароуп, Аҧсынра!

Витали Амаршьан

АМРА АНҬАШӘОЗ…

Амра анҭашәоз сыҧсы аҵҭашәарцаз,
Мачк иааҭгылан исзыҧшит.
Сыҧсҭазаара зынӡа ишшәарҭаз,
Сцәа ианырын сааилашит…

Мап ацәыскит амра ацамҭаз,
Иаулакгьы сҽынсырхеит.
Нас дырҩегьых ҿыц ашамҭаз,
Амра ангыла иаасҿаҷҷеит.

«Адунеи хҭылҵда иқәухуазеи,
Дыҟаӡамкәа уԥа гәлымҵәах!» –
Хгашьа змам аҽеԥныҳәа снаҭеит,
Схы-сгәы салнарԥшит еиҭах!

Ус дырҩегьых саргәыбзыҕит,
Сгәыднакылеит сԥа ицымхәрас.
Еимгеимцарак схьаа еихсыҕьит,
Амра сеигәырҕьеит хәыҷҵас!

Иахьцоз сашьҭалт нас сымԥшыкәа,
Сацҭашәатцәҟьарц ианҭашәо.
Аха дырҩегьых са смышьҭыкәа,
Наҟ инӡаалт еикәаԥхо.

«О, Анцәа ду! Ахьышьаргәытца!
Изсуҭазеи лахьынҵас –
Сеилаҳауа адунеи аԥыртра,
Ԥыртшьагь сымамкәа зынӡас!» –

Ас сыгәжәажәо сшылакҩакуаз,
Шьарда аамҭа наскьеит.
Атҵх дуӡӡагьы сшыгәаҟтцәаҟуаз,
Ҽыц иҟьаҟьаӡа иаашеит.

Ишгылалац еиԥш амра ангыла,
Сеиҭаԥылеит уи ҩаԥхьа,
Сеиҭагәыднакылт гәыблыла,
Сеиҭаннажьит хәылбыҽха...

Шьҭа есшаргьы ҳаикәшалароуп,
Сԥа сахьишьҭоу изҿыҭуа.
Ес иԥслакгьы ҳрыцыԥсларoуп,
Ҳрыцилароуп ес ииуа!

Никәала Кәытԥниа

* * *

Исымбацызт Аԥсынтәылан
Асҟаҩык ашәы рхьыхәхәа, –
Ахацәагьы ас игылан,
Ас игылан еитҵаӷәӷәа!

Ҩнаҭацыԥхьаӡа ԥсроума, –
Сырзыԥшуеит аԥьабацәа!
Рашьцәа роума? Рԥацәа роума?
Исзыԥшузеишь сара нҵәа?!

Иааиқәымтәаӡо игоит аккаҳәа
Ан лмыткәмабжь-сызхәаҿуа…
Акы сагхоит, акы саҳәоит
Иахьа абас ашьа анкашуа.

– Ҳдәықәышәтҵа, – рҳәоит, – иахьатҵәҟьа!..
Аӷа изыҭрысуеит еиҭах.
Исымбац, исымбаӡатҵәҟьац
Ас ихытԥны ауаа ргәаӷ.

Ҳаԥсадгьыл хәыч ҳамаркуама?
Итҵыржәарцу зынӡа ҳдац?!
Ас имчыдан, асгьы мчы аман
Аԥсны ахаан исымбаӡац!

Терент Ҷаниа

АԤСНАЗЫ АШӘА

Амра ҿыц гылеит ҩаԥхьа Аԥсынтәыла,
Ҳашьхақәа рымтҵан иныҳәоуп иара.
Ҳашәақәа ҿыцуп, ҳҿыцуп зегьрыла,
Ҿыцӡан ицәыртҵит иахьа Аԥсынра.

Анасыԥ умаз, анасыԥ умаз,
Умҩа ҩадара иаҟәырхыз ашәшьы!
Удгьыл хазынаҿ ужәлар аԥшәымаз,
Иқәыҩуаз аԥсуа фырхацәа рыбжьы!

Амца мацәысуа ҳашҭа иантала,
Нхыҵи аахыҵи ҩагылан ипшьеит.
Ашәҭыц иаҩызаз арԥарцәа рҷьала,
Ашәҭыц иаҩызаз ҳаԥсадгьыл рыхьчеит.

Анасыԥ умаз, анасыԥ умаз,
Умҩа ҩадара иаҟәырхыз ашәшьы!
Удгьыл хазынаҿ ужәлар аԥшәымаз,
Иқәыҩуаз аԥсуа фырхацәа рыбжьы!

Ахәарақәа рнаҳхып ҳҭәыла ианылаз,
Амҩақәа шьҭаҳхып изыз, иҵеыз.
Аԥсуа бираҟаҿ аԥсуа напыраз,
Амра иагәыҵак наӡаӡа ианыз!

Анасыԥ умаз, анасыԥ умаз,
Умҩа ҩадара иаҟәырхыз ашәшьы!
Удгьыл хазынаҿ ужәлар аԥшәымаз,
Иқәыҩуаз аԥсуа фырхацәа рыбжьы!

Борис Гәыргәлиа

АГӘХЬААГАРА

Абзагә! Ҳаицәажәап, дад, хатҵатҵас,
Исзымычхартә аҟынӡа угәхьаазгеит.
Иудыруеит, аҽрапшра сымамызт ҵасс,
Уи сыламызт, уажәымоу, иансаазгьы.

Сгәырҩа хҽуам, аамҭа цацыԥхьаӡа,
Сгәалашәарақәа цәыртҵуеит еипхеибатҵа.
Уҵьабаа, улшарақәа ҿаҿаӡа
Исбарҭахеит, усымбартә уаныҟартҵа.

Иугәалашәо, анхарҭаҭыԥ алхны
Ихаҳкааит, иҳацхраан ҳгәылацәа.
Ҳадгьыл, сан лратҵлақәа натҵакны,
Ианалҳкаа, уаацәажәеит угәыргьатҵәа:

– Нанду, ихашәҭазаап адгьыл ԥшӡа,
Кутолаагьы баргьы шәеилаланы.
Хәыҷы–хыҷла ҳамчқәа анырԥшӡан,
Ҳанхалароуп шьта, ханҭаланы…

– Шәынхааит-шәынтцааит, нан, цшӡала,
Дышәхылацшааит са сшамкәа сызшаз!
Шәгәыргьааит, шәычҷааит шәыцхӡала,
Шәыҟәгьацааит, срыцҳауп, шәзыхшаз!..

...Уиаахыс, иудыруеит имаҷымкәа,
Мши тцхи неишьҭалан ицеит...
Абаҳчара, аҟәатцара, хар амамкәа,
Уареи сареи хнапала иҟаҳтцеит...

Ашҭа сҭалаанӡа анапҟәа рхаха,
Испылеит уа еиҭауҳаз аҳа.
Уи санаадтц, иаҟәутцаз аха,
Апсуажь ами зыфҩы хаа саҳа.

Аҩны авараҿ испылт улимонҟәа,
Мыцхәы ибзиан ирҿалазаап сынтәа.
Ажәҩан хыла итцрыпссоит укаламҟәа,
Снарзыпшит гәыблыла, рааигәа снатәа.

Сылахь еиҟәнатцеит, узыхӡыӡоз ҳрасаҭра,
Ианаамҭаз иҿызхуадаз аибашьра антцысы.
Ахьеипш араса ылапсан ашәыртҭра,
Икампсазгьы ҿан макьаназ иҿассы.

Урҭ рааҩыс ибааны ицагәышьон алаҳа,
Абгызра еихаҳа акәзар, абҕьы умбо иҟапшьын.
Ани атцәахаҳа тцыпх узеилаҳаз,
Шьамхахьы иатцажьын, ибаахьан, иҟьашьын.

Аҩнаатцраҿ испылт иургылаз: алаҭра,
Акәтыҭра, аҟәҷартра – иҟаутцаз настха.
Апацха аҭызрыбҕараҿ избеит ухьаҭра,
Укәацӡыга аихатцәы, умагана, уеиха...

Ацатцаҟа сныцалан – унапала еилырган,
Жыгоума, ҿагоума, иупылартә еипш уашьҭан.
Аҩны саныҩнала, урҭ схашҭыртә сыжәҩа ҭҟьан,
Сҿапхьатцәҟьа, сычкәын, уеишәамаҭәа шьҭан...

Енвер Ажьиба

ЕШЫРАТӘИ АРԤЫС

Ахаԥа-ихаԥа Мушьни Хәарцкьиа
игәаларшәара иазкны.

Уа, Аԥсны аҵеицәа, иахьоуп анырҳәа,
Дыдраҵас ахацәа ангыла ара,
Гәамчи шьамхылеи ахраҟәа ирхыҳәхәоз,
Ешыратәи арԥыс уцон еибашьра.

Уахьзымнаӡоз арбан,
Ашьабсҭа уаҩызан,
Амацәаз иҭакышьа удыруан аҕа.
Уи деилаԥыххаа дышьҭазҵоз ураԥызан,
Деиҟәыццышә уихысуан ҽазны умцаха.

Уԥсадгьыл рыцҳа ашәарҭа ианҭагылаз,
Шьала еиҭа ишҿыхтәыз удыруан, иубон.
Ахаҵа ихаҵа, о, еснагь уԥхьагылан,
Ухаҭа убираҟны аиааирахь иугон.

Унеит уи амш аҿынӡа,
Ухаҭа ушҳаԥхазгьы,
Ирымҳәац ашәаҟәа шьҭа ԥсыс уа урхоуп.
Еиҟәырхоуп иахьа ҳадгьыл, хәраҭыԥла
ишырҕҭоугьы,
Уи ахьӡ-аԥша шьҭызхызгьы афырхацәа шәа
шәоуп.

Вахтанг Аԥҳазоу

СХАЛА СЫЗХӘАРҬОУЗЕИ, ШӘАҲӘШЬА!

Мраҭашәарахь шәхы зшәырхазеи?
Иаҭахызма, ахьӡ зшәырҳазеи?
Шәаҳәшьа дааныжьны шәызцои?
Смыцхәхоу, еидарас шәызҵои?

Схала сызхәарҭоузеи, шәаҳәшьа!

Мраҭашәарахь шәымҩа хароума?
Шәысзыхгом, сыԥсы шәыҿҳәароуми…

Ишәыхьзеи, ҽенак зегь шәыхәжәоу?
Шәагьхьаҧшуам, шьҭа зегьы хьшәоу?

Схала сызхәарҭоузеи, шәаҳәшьа!

Шәнаскьаӡома сылаҧш шәхьымӡо?
Шәыццакцәоит шәеихьымӡа-еиҧымӡо,
Макьана шәцәаара сахьыҧшуеит,
Исцәыӡыр, шәымбара сашьуеит.

Схала сызхәарҭоузеи, шәаҳәшьа!

Имаӡоума, ҿымҭ шәнеишьҭалеит,
Цәгьараӡоума, ас шәзышьҭалаз?
Сыбжьы гәыҿкаага шәшәырҳа!
Сфырхацәа, ахьӡ ду зырҳаз…

Схала сызхәарҭоузеи, шәаҳәшьа!

Уажә лахьеиқәрак шәыдызбалоит,
Џьара аҧсымрагь шәадызбалоит,
Хынҳәышьак шәымамкәоу шәахьцо.
Избан, сышшәышьҭоугьы сшәыхьӡом?

Схала сызхәарҭоузеи, шәаҳәшьа!

Снаскьаӡеит иахьынӡасылшоз, –
Лахьынҵас исмоут саныршоз,
Издыруан сашьцәа шәҟазшьа,
Ҳаиццар сҭахымзи, шәаҳәшьа.

Схала сызхәарҭоузеи, шәаҳәшьа!

Мраҭашәамҭаз сгәыӷра башоу,
Шәызҭашәа ҳаҧу, ма баашу?
…Сдауаҧшьқәа шәуал нашәыгӡеит,
Аҵыныҵь ааныжьӡангьы шәцеит!

Схала сызхәарҭоузеи, шәаҳәшьа!

Саида Делпҳа

* * *

Инҳажьуада?
Зегь ҳцамҭаз аӡә дынхароуп,
Аӡә имала ицәаара ҳнахьыпшлароуп,
Аӡә ирхәмарроуп аҵыхәтәантәи аҽеы…
Инҳажьуада?
Аӡә ҳашьҭахьгьы дынхароуп,
Ҳаҭгәын гәыкаҿ иаиркларoуп ацәашьы,
Итцыхәтәантәихаз ашәатцәӄьагь иҳәароуп,
Итцыхәтәантәихаз ҳахьӡқәа ҳәаны…
Инхада?
Алашьцарақәа ирынхало,
Аӡәаӡәала ҳазҿиҭлароуп ҳанцо,
Аӡәаӡәала ҳапс цырақәа зыдхало,
Аӡәаӡәала — зыда ҳхарахо…
Адгьыл хәаҿы дгылан даҳзыпшлароуп,
Ипсыпмацароу атцхқәа ҭагӡо,
Аӡәаӡәала ҳахьӡқәа итцалароуп,
Анышә хьшәашәа
Ашәҭ хьшәашәа нахꙩо.

Гәында Кәытцниапҳа

Еибашьроуп –
Аибагь икәакәар былуеит,
Аматцә ззылаӄәызгьы дыпсуеит,
Аибагь иеибараз дҭархоуп,
Еинышәӄьа амарцьа,
            еибашьроуп.
Аибаркыра — Шьараҭын,
Шәынтә сеиқәырхан знык сишьын,
Сыпсы анбаҭало — дыпшын.
Ҳнапқәа ахьеибарк еибатын.
Цьньшк дҳабжьалеит дыццакын,
Нцәа дҳабжьамӡеит, – дырхатәан,
Нцәа ҳанеиқәирхоз ҳашьтәын.
Ҳаит, амарцьа, Шьараҭын!
Ҳаибаркыра еилыршәшәатәын,
Нас иаҳбарц инхаз ипсыз,
Аибагь икәакәар шыблыз,
Зызхара рыцҳарагь ӄамлаз,

Акы зцәызны шәкы зырҳазгь,
Зегьы зцәызыз – зых иапхаз,
Аӡә еиқәитцаз ҽаӡә дшарпхаз.
Ишԥасхашҭи сара интцәаз,
Аибаркыра шкәашараз.
Ҳаит, амарџьа, Шьараҭын!
Аԥсцәа гылт абзацәа ԥсын.

Гунда Сақаниапҳа

* * *

Сгәы ала исшәеит аԥсҭазаара,
Сыԥсы ала исшәеит аԥсра,
Шьацмак иаҟароу аԥсҭазаара,
Шьацмак иаҟароу аԥсра.
Сыԥсы ала исзеит сыԥсҭазаара,
Сгәы ала исзеит сыԥсра,
Напык – ари аԥсҭазаара,
Егьи анапы – аԥсра.

Заира Ҭҳаитцыкәпҳа

АШӘАҚӘА

Иамхацәаз ашәала дшәырҿыха,
Адгьылаҿ ус иақәнагоуп.
Ахәрақәа рхьаа шәнарыха,
Аԥсадгьылаз убас ихәарҭоуп.

Ҳабацәа рхәыштаарамца неиқәышәтца,
Ихәаажажаӡа ҳашьцәа зырпхо.
Иҳажәлаз мцала дыпхьашәца,
Ргәатцгақәа ҿыблаан изго.

Ашәақәа, сашәақәа, шәабаҟоу?
Ҳанацәа рылағырӡ зырбо.
Аҳаҭгәынқәа рааигәа шәанбаго?
Ҭынч дыцәартә уа зыԥсы зшьо.

Амарҵьа, аашьарак шәмыхьын,
Ҳҭоурых ахсаалаҿ иарбоуп.
Ацәҳәыраҿ шәымтҵәыжәҩақәа нышәмыжьын,
Агаӷа макьаназ ихьҭоуп.

Ахаҵа иус гәрагагоуп,
Иҵеипшу аиааира агароуп.
Ахьааи ашәеи еиларсуп,
Ашәа аҭынчра иазҳәоуп.

Лиолиа Тәанпҳа

ССОЛДАҬ

Скараха снеиуеит ахәы ашӷа,
Уҿымҭраҿ сыгәҭыха сҳәаларц.
Уа узыҳәа, ихнымҳәыз аҩныӷа,
Ссаркьалуп аиаша дсырҳарц.

Схы ахызбаауеит аацын ашәҭра,
Улымкаа аҭысқәа шәаҳәоит.
Баӷас уанрызгылоу ахьышьҭра,
Уа узыҳәа сеитҵасуа слаҳәуеит.

Аеҭым ублақәа зхаччо,
Аштаҿ уажәыгь деибашьуеит.
Иаб иеипш дыҕәҕәоуп, уи ишимчу
Ахәымга итанк ирхәашоит.

Имчыдоуп ҳаицәзырӡуа агәхашҭра,
Ҿымҭкәа ҳаицалоуп ҳ-ҵьанаҭ.
Наунагӡа исызуа шаҳаҭра,
Уа уоуп, уара, ихнымҳәыз ссолдаҭ.

Белла Барцыцԥҳа

АБАЦӘА РАЖӘА

Абри ажәеинраала анызыҩуаз сыбла дыхгылан, ибжьгьы саҳауан зызаҧә аҳалал изҭоз Касланӡиа Владимир Арушьан-иԥа. Ажәеинраала рзыскуеит иара иеиԥш зызаҧәқәа ҭахаз Абацәа.

Уца, дада, сызаҵә, Гәымсҭаҟа,
Угәыдскылом, иаԥым аԥсуаҵас.
Ухьамҵын! Аҕа уа дҭаҟәаҟәа,
Аԥсадгьыл уазгыл хаҵаҵас!

Уца, дад, сычкәын, Гәымсҭаҟа,
Сыхәшәыц, ужәҩахыр иазыԥшуп.
Угараҭыԥ уазыруеит уа Аҟәа,
Аццышә ужәлеиԥш ишуп.

Изакәу здыруеит аибашьра ацара,
Аха ҳаԥсадгьыл ҳаԥхьон еиҭа,
Шәа ишәылшароуп аҕа иахцара,
Шәашьцәа шәзыԥшуп Гәмысҭа!

Ирыцҳау – дызмам роуп уахь ицаша,
Ма «Шәнеибац!» зшьа иалам, измаҳаз...
Уца, дад, сызаҵә, Гәмысҭаҟа,
Уԥсадгьыл збалап уцынхәрас...

АНАТОЛ КӘЫҴНИА

ҲАШЬХА ЕИБАРКЫРАҚӘА РШЬАПАҞНЫ[1]

Ароман

Ашьыжь асааҭ ааба рзы агәырҟаҵаракәа ҳрылагон. Уи ҟазҵоз аурыс ԥҳәысын, убасҟак лус дазыманшәалан, агәыр улалымҵац ҳәа угәы ишаанагоз, лара лус далган лыбӷа ааиҵылхуан. Зынӡаск иузгәаҭаӡомызт уи шулалҵаз, асԥирт злаҭәаз абамба ҽыҭ хәычы агәыр ахьалылхыз инақәыргәгәаны днаудҵуан. Лнапы хаан, лнапы бзиан, лыҟазшьагьы уаҭҟәон иаразнак. Дшааҩналалак аԥсшәа ҳәаны, ҿыц ибзиаз жәабжьык лаҳаны дыҟазар, лусгьы дшаҿыз уи еиҭалҳәон. Зегь раҵкыс уи ҟазшьа бзианы илымаз – ачымазцәа еилылхӡомызт, зегьы лзеиԥшын, уиадагьы иҟамыз, нас зчымазара ӷәӷәаз, излаҽхьаз, иҵкыҵкьалшьомызт. Хәычгьы-дугьы инеибеиԥшны бзиа дырбон. Еиҭарҳәон, аакьыскьа лҭынхацәақәак ахьынхоз Урыстәыла дцаны дыҟан, уи дхынҳәаанӡа ачымазцәа еизҵаауан есҽены Мариа Васили-иԥҳа данбаауеи ҳәа. Иааркьаҿны «Васильевна» ҳәа ларҳәон. Ашәышықәса еиҩылшахьан, лыԥҳаи лмоҭацәеи, нас лымаҳәи џьарак еицыҟан. Аҩны адгьыл хәычы ирымаз аҟны ауҭраҭых аадрыхуан, уиадагьы акәыҭқәа рзанын, аҳәақәа рааӡон. Ахәышәтәырҭаҿы ачымазцәа инрыжьуаз аҵәынхамынхақәа «Васильевна лзы» ҳәа хазы еизыргон, лара ара дааигәаӡаны дынхон азы ашьыжь шааӡа дшааилак, урҭ еизганы, лмоҭацәа ирыҭаны аҩныҟа идәықәылтцон. Шьыжьхьа ишалгалак атаблеткақәа рыҭара иалагон. Џшьҩык иреиҵамкәа амедицинатә еиҳәшьцәа уи рыманы раԥхьаӡа актәи апалата иныҩналон. Асҟак ауаа зеицузеи ҳәа санҵаа, атаблеткақәа иршо зыжәуеи изымжәуеи ирхылаԥшуеит ҳәа сарҳәеит. Урҭ зегьы рыжәра цәгьоуп, аха ирыдрымкылар ҟалаӡом. Маҷсаҷ ыҟамызт, жәаҩа таблетка знықҟьара иҳадаҳкылар акәын. Џшьы-хкыкны иҟан дара. Урҭ рыжәра гәыԥҵәаган, ус аламала илбааудо иҟаӡам, иагьымчуп. Абас есҽены, хымз наҟьак.

Палатацыԥхьаӡа аҳақьымцәа ҩыцьа-хҩы ирхылаԥшуеит, ирхәышәтәуеит. Уаанӡа сара избахьан, издыруеит, ҟәшак шеибгаз изхәышәтәуаз, ирхылаԥшуаз ҳақьымк иакәын. Ара ус иҟаӡам. Инеилых-аацилыхны гәыԥҩык ачымазцәа аӡәы ихәышәтәуеит, даҽа гәыԥк даҽа ҳақьымк. Ахәышәтәырҭа хадара ааныркылоит ахәышәтәырҭа знапаҿы иҟоу, хәыда-ԥсада ахәышәтәрақәеи, мышкы хынтә ры-

[1] Ажурналтә вариант анҵәамҭа. Алагамҭа кьыԥхьуп аж. «Алашара» №3, 2018.

крыфареи еиҿызкаауа ҳәаа змам аҳақьымцәа. Урҭ францызцәоуп. рхыԥхьаӡарагьы маҷӷьым. Дрымоуп, излеилыскааз ала, ахадагьы, зны уи дхатԥан рҳәеит, ашьҭахь Цьулетта захьӡыз ӡӷаб ҭцаҕак дарҭан, есышьыжь асааҭ 9 рзы дара ирзалху ауадаҿы еизаны ирыгу-ирыбзоу иалацәажәоит. Уи лхаҭыԥуаӷьыс дыҟоуп ԥсыуа ԥҳәызба заманак Мальвина захьӡу. Ашьыжь реилацәажәара анынҵәалак, Мальвинеи Цьулетеи аҳақьымцәа рыцны ачымазцәа зегьы ирхысуеит, дасу дызхьаауа, аҳәара иҟаитцо иазызырӷьуеит. Убриадагьы ара аус руеит жәпаӷьык ахалаҭа шкәакәақәа зшәу, шьоукы иҭырҵаауеит ачымазара аҭоурых агәыҳалалратә цхыраара зыхәҭоу ирыцхрааӷеит фатәыла, ԥарала.

Ахәышәтәырҭа, ишаадыруа еиԥш, деиҳабуп аҳақьым хада, ара ус иҟаӡам. Уи ихьӡ, ижәла макьаназы еилысымкааӡац. Уи дҳақьымымзаргьы ауеит, деиҿкааӷьызар.

* * *

Уажәазы ачымазцәа гәазҭоз, изхәышәтәуаз аҳақьымцәа ракәын. Наала макьаназы дмааицызт. Ҳшыԥшыз, аӷьбатәи апалата дааӷьналеит алдыз Абаҭаа дызхәышәтәуаз аерман ԥҳәыс Анеда. Уи уажәапхьагьы дышәсырдырхьеит. Ишысҳәахьоу еиԥш, қәрала ӷьынӷьажәа шықәса дреиҳам, лыхцәы хьыԥшшәыла ишәны иҟоуп, иаалылоуп уҳәаратәы, зынӡа аԥшӡара дакуеит узҳәом, аха макьаназы ахатҵа илаԥш дытҵашәартә мчык лхубаалоит. Уиаҟара лхы-лҿы млашозаргьы, лыбла гәыӷрақәа урытҵаԥшыр, агәкыра рхызшәа ишаҟьшаҟьоит, данныҟәогьы леиҿкаашьа бзиа аныԥшуеит лцәаматәа. Иҟалап иара убриакәзаргьы ахацәа иаҳа рылаԥш зыдхалоз.

Уи ҳпалата дшааӷьналаз еиԥш ҳара ҳаԥсы ҭоу иҭаму хьаас иҟамтца, исымариашан сханы зкаруаҭ гылаз Алдыз длыԥшаан, иаԥхьа ҟәардәк налыргылан, лыгәчама ҭбаақәа рыла уи аалырҭәын, лхы-лҿы ырлашо ихатцкы камыршәуа иацәажәара далагеит.

– Ажәакала, иаадыруа ак угҳажьуам. Уаҭәы инаркны акапельница узыҟатцара иалагоит, иҳамам ахәшәқәа, авитаминқәа абра ақьаад иузаныстцоит, уҭынхацәа шааилак ируҭар Аҟәантәи иузааргап.

Ари, хымԥада, ԥарала лызқәа ирԥхахьеит, мамзар ас ахаангьы диацәажәомызт, аасгәахәит. Ачахотка ухьит ҳәа гәыргьаҿҳәаша сызҭаз аԥҳәыс лакәын. иаразнак ала дысцәымыӷхеит, Убарҭ лажәақәа рзы, ӷьытцҟала иҳараму, еилыӷраау ԥҳәыс гьангьашуп, аасгәахәит ӷьаԥхьа. Уи данца Алдыз аҳақьым лажәақәа амтцәыжәӷьақәа ирҭан ҿааиҭит:

– Лхала лымариа ансықәшәа лкабинет аҿы сныӷьналан, хәышә мааҭ аԥара лцьыба инҭастцеит. Саныбхәышәтәлак, гәала сымамкәа сҟабтцар, еиҭа уиаҟара быстоит ҳәа дақәсыргәыӷит. Ижәбома дшысхагьежьуаз! Шәара?.. – Иуреи сареи дааҳахәаԥшит. Илақәа ҟәысҟәысуа инацитцеит. – Дабаҟоу шәҳақьым бзиахә, аԥара лышәҭахьоу?..

Абригьы ҳәаны даалгоны ашә аартны дааӷьналеит Наала.

* * *

Уи цаса дшызбахьаз еипш дычча-ччо дыҟамызт. Гәырҩа дуӡӡак лныцшуан, аха излалымшоз ала лгәы иадсылоз ацәқәырпақәа чҳаны, излалылшоз ала ҳахәышәтәра шыбзиахахашаз, иҳадыргало ахәшәқәа ҳаҭыр рықәҵаны ишҳадаҳкылаша, насгьы иаарласны ҳшьапы ҳшықәлыргылоз ала ҭоуба луашәа ҳажьжьара даҿын.

Илыхьыз здыруандаз, аӡәыр лгәы нирхама, ас лылахь зеиқәызеи ҳәа слызхәыцуан. илҳәозгьы саҳауан, аха март мзеипш ас иаразнак лҽахьеиҭалкыз ак сывылбозшәа аҟара сазхәыцит. Ус сҳәеит ҳәа, ҳаибадырууеижьҭеи омакгьы ҵуам, лгәы нзырхашаз сара сҟынтәи акгьы збомызт. Шьоукы иакәым ларҳәазар акәхап, аха уи дыҭҵаауа лхьаа рҿыцны иртытуа лазҵаара аҭахны исыпхьаӡомызт. Са схәыцрақәа сылахь ҩыраны ианылхызшәа дахьсыхәапшуаз ус лҳәозшәагьы сгәы иснаҭеит: «Мап, сыхазына, уара узы сара гәала сымаӡам, урыцҳасшьоит схы инаркны сшьапаҟынӡа… Сара исылшо акрыҟазар уара узы схы сшамеигӡо удыруазааит, исҭахуп уҩызцәа реипш ушьапы уқәыргыланы зықьҩыла уара умҩа иаша иқәу уҩызцәа зегьы сара сзы еҭцәаҵьаақәоуп, ихазынақәоуп!..».

Аҭцыхәтәаны, ҳара ҳпалатаҿы Наала лус ҟаҵатәқәа данрылга дҩагылан, слакҭа дҭапшуа ҿаалҭит:

– Жәабаҟа минуҭ рышьҭахь скабинет аҿы унеи Бақәра, учымазара аҭоурых харҭәаатәуп, – лҳәеит лара. – Апаспорт умоума?

– Спаспорт аибашьраан ақырҭцәа рыпсы иарҭеит!..

– Ақыҭаҟынтәи уахьынхо аршаҳаҭга уцума?

– Уи сымоуп, бхаҵкы!..

– Ус акәзар, уи аршаҳаҭга уманы унеи.

– Жәа-минуҭк рышьҭахь снеиуеит, бхаҵкы!

Уи дгәылҭцны дышцаз еипш Алдыз ҿааиҭит:

– Наала лыхьӡума шәҳақьым?

– Ааи! – иҳәеит Иура.

– Аҧара лҭахуп, аҧара!.. – днаиҵаҳәҳәеит. – Ишәымбаӡоз ллакҭа хаарак шыҭцымшәоз! Лҵьыба еикәарҿы ишәызҭаҵар, шәыхәышәтәрагьы иагхом, дҿыхааӡа, наҵьнатә аахыс шәеибадыруазшәа, дышәҿынтцәаауа дышәцылалап. Иудыруазеи усҟак луадахьгьы шьҭаларахәа дшәыпхьар!.. – цаҳаҳаҳәа данычча, ҳзыҩназ ауада аценҵьыркәа рсаркьақәа аатцысын, музыкабжьык хьанчаӡа, «кли-кли-кли!» ҳәа аархылтцит.

* * *

Наала лчымазцәа дрылсны лусқәа данрылга, наҟ-ааҟ еиҿапшуаз ауадақәа рыбжьысырҭа дыбжьаланы дахьааиуаз лшьапышьҭыбжь сгәы иқәыҩуан. Харантәыла уи лара шлакәыз еилыскаауан. Кҿацәирҭаҿы арахь уаазгоз амҩала лҿанаалха ҳалапшкәа ааиқәшәеит. Уажәыгьы уи лхы-лҿы ианыпшуан лгәы иҭыхоз агәала. Данаасывала ус лҳәеит:

– Сусуртә ауада ашә ацапха асмыркӡеит, унагәҭасыр иаатуан.

– Бара быҟамкәа сышпаԥналоз!

– Унеи, унеи!..

Аха сыҽмыртцысӡо санаанха, лара дшапшәымаз еипш лызнапык ала ашә амаа кны иаартны дныԥнашылеит. Саргьы слышьҭагыланы саныныԥнала, лара аганахь дгыланы дысзыпшын, иаразнак ашә ныдылтцан, ацапха алыркит. Иаша, ԥбаҟа шьаҿа дысзааигәаны дгылан Маҭеи.

– Папа-а! – сшибаз еипш иаразнак иҽынасгәыдижьлеит сыҷкәын Маҭеи. – Папа-а! – иҳәеит ԥапхьа, ихы ааганы сгәы инадитцеит. инамԥатәны илаҕырӡқәа аахаҟәҟәалан, даақьызқьызит. – Сара уршьит ҳәа сыҟан, убас ажәабжь баапсқәа ааԥуан. Учмазаԥхазаргьы, ас уеибганы узбоит ҳәа сыҟамызт!..

– Умшәан, Маҭеи, егьсыхьуам!.. – сгәы ааҟәандахеит саргьы, егьсыгӡамызт иара иеипш саргьы инеимаҭәаны атцәыуара салагарц. Абас гәаҟрыла ҳанеиқәшәоз, иара шьҭа дышхатцахоз еилкааны, еснагь сыбла дытцашәон иан... Иара уажәыгьы убас сыхьит. Есаашар сшьа шызура ҳәа ҭоуба зуан, сыҷкәыни сареи ҳанеиқәшәозгьы сара сеипш иаргьы иан ибла даахгылозар акәхарын, исызҳаит, шьҭа саргьы сшьа зуратәы сҟалеит, сыгәҭакы сахьӡаанӡа анцәа сумшьын ҳәа, адыжәҳәа игәы дааҭасуа зымԥа дысцыртцны атцәыуара далагон.

– Сышцамшәо, папа, уаргьы усцәыршьыр, нас исымада?! – ҿаастит.

– Умшәан, сара акгьы сыхьуам! – ижьжьара саҿын.

Иара уи амыцхәрас ҿааиҭит:

– Иахьа Алиас дыршьит, уатцәы уара, уатцәашьҭахь Аслан, Беслан, Емзар... – иааиқәипхьаӡеит.

Сара иаасцәымыҕхан, Наала ллакҭа сынҭапшит. Наалагьы лхы лықәыжьны илкын.

– Ари иихәо закәызеи?..

– Алиас дыцсит! – ҿаалҭит лара. – Иларцаз аҳәызба ашҳам амазар акәхарын, иаразнак ишьа аҟьашьит. Аҳақьымцәа дааразӡа рҽыршәеит, аха акгьы рылымшеит. Данышьҭаҳцаз адырԥаҽны ипсҭазаара далтцит...

Адунеи ажәԥан ахь схаланы сыҟазшәа уи ааимҟьан, хлантцы сынҭалазшәа акаҳара саҿын. Маҭеии Наалеи аасымтцасны, аҟәардә аҿы снаганы снадыртәеит. Астол иқәгылаз аирыӡ хәыҷы аӡы иҭаз лнапы инанҭәаланы схы-сҿы инақәылҭәеит Наала.

– Баҭа, иухьзеи абаақәа, уҽырҕәҕәа!..

– Папа, папа, уаапшы!..

Хәыҷы-хәыҷла салтцуа салаган, исықәҳаны иҟаз схы хьамҭаӡа инышьҭысхит.

– Уажәрааҥӡа изсашәымҳәазеи? – ҿаасҭит сыбжьы хәанчаӡа.

– Саргьы иаха ахәылпазы уҷкәын иҿы сахьнеиз, уԥызцәа неины исарҳәеит иҟалаз. Уара ухьаақәа ирзеицәахоит ҳәа ирымҳәарц рҭахын, аха нас...

– Алиас рыцҳа, адунеи азна згәы ҭбааз ҩызан, Аԥсынразы зхы иамеигӡоз арԥысын. Дышгәырҕьоз Баҭа сеиқәирхеит ҳәа, Аҩсҭаа дысхыччозаарын!..

Иҟәаз-ҟәазӡа зҿаазхаз сылаҕырӡқәа сыӡҕы иадланы акаҭәара иаҿын. Пыҭрак ашьҭахь сҩагылеит.

– Саҭамзааит, сара ҵаҟа сылбааны аԥсарахьы џьара стәоит сымала. Лара, – сҳәеит Маҭеи схы наиқәкны, – сара хьаас сҟоумҵан, сымԥсыргьы шьҭа акраамҭа ари ахәышәтәырҭаҿы саанхозар акәхап. Наала лыла сышҟа уанааиша адырра усҭалоит. Исхашҭыз, ани апатреҭҭыхга еиҵаҵаны исзаашьҭ. Зны-зынла аԥсабарахь санныҟәало ҩызара сызнауп.

Сахьышьҭаз, схы-сҵыхәа, сызусҭаз аӡәы еиликаар сҭахымызт. Убриазакәын маӡала сыҷкәын заҵәи сареи абас ҳаиқәшәара зыҟалаз. Уи сихӡызаауан, сара дшыстәыз еилкааны машәыр изурур ҳәа сацәшәон. Макьана ицәыргам амаӡақәа кыр ҳамоуп, урҭқәа зегьы ианраамҭоу шәлымҳаҿы иҳазнагозар ҳәа хықәкыс иҳамоуп.

Сеыҟажо, акгьы змыхьыз аӡә иеиԥш сеыҟаҵаны ҵаҟа санылбаа, уаҩы сахьимбоз аԥсаҵлақәа снаргәылашьшьын, сҵеит уаҩы иахьиҿархасҭамыз амҩала. Шьыбжьаанӡа, џьара снатәан, ахәыцрақәа сыеырысҭеит...

* * *

Арра саныҟаз автошкола сҭарҵан, саналга, суалԥшьа схызгонаҵы ар рмашьына ныҟәысцон. Ашьҭахь, сыҿҳәара салганы сқыҭа гәакьа Пшьаарқыҭҟа саныхынҳә, сзанааҭ ала аусура салагеит аколнхараҿы. Ԑнак Аҟәаҟа сдәықәырҵеит ҳқыҭазы аргыларатә маҭәахәқәак аазгаразы. Аидара акәҵаны, авокзал аҟынтәи ақалақь ахь уаазгоз амҩаду ианыршәаланы сшааиуаз Курченко дахьыржыз абаҳчараҿы сааихьан еиԥш, уи аҩныҵҟа пҳәызбак лыҵәаабжь схьанарԥшит. Цәгьарак шыҟалаз схаҿы иааганы, смашьына атормоз снақәыҕәҕәаны амҩа аган аҿы сааҭгылеит. Амш ахәларахь ахы архон. Азныказы иааҭынчрахеит, слымҳа сажьаз џьшьа амашьына сааҭыҵын, сӡырҩит.

Анышәынтра анаҩс аԥсаҵлақәа рымҵан цәажәабжьқәак сахаит...

Хаала иҳабҭар иаҳа еиҕьуп, мамзар зегьакоуп мчыла ҳабиаауеит!.. Бзиара шыҟамыз сцәа иналашәан, счақы ааҭызган, аҿы аамыртыкәа еимлагәа икны уахь сыҩит. Сырзааигәахо саналага сылаԥш иааҵашәеит хҩык арԥарацәа деимырхха дшыркыз пҳәызбак. Уи илхаз акасала лҿы ршәаҳан, аҳәҳәара лҭахын, аха илылшомызт. Уахь сыҭрысны сышнеиуаз гәазҭаз ҩыџьа арԥарацәа цәылдызқәа аԥҳәызба лыҵкы хьарҿны, аԥсаҵла ашьапы дадгәаланы дшыркыз, санырба, лкалҭ ҵаҟа инахан, дааурышьҭын, қырҭбызшәала акы рҳәан, иҩаҵҟьеит. Егьи ахԥатәи илақәа амца рхыланы, лнапқәа лышьҭахь иҟаҵаны имшә напқәа руак ала лыгәчама нҭарсны икын, егьи изнапык акасы шкәакәа илҿагәаз ақәыжьны дыҳәҳәар иуа-

мызт. Аха саниба, иҟаитцахуаз, дааушьҭит. Сара узҿу закәызеи ҳәа иҭҵаара саламгакәа апҟаӡ ааиҿыҵсыргеит. Дбалыбаҭо дышнеиуаз, ишьҭахь хаҳәык днахҟьашан, зқәала адгьыл дныққәҳаит. Сыҭрысны авчарка ла аипш снаихаххын, ихәдацәа ааныскылан, дхәыруа хыхь дншьҭысхит.

– Иҟаутҵо закәызеи?! – аарла днасҿапшит.

– Уара иҟаутҵоз? – ихәдацәа шыскыз аарла даасырхыцхыцит.

– Ари акаҳҧы иацы дсықәшәараны дыҟан, сылжьеит! – иҳәеит иерыцҳатәны. – Иахьа абра данызба...

– Уара апхамшьа знықыр узбахьоума, ушпасыхцәажәо!.. – изамӡақәа ҭылбгычаарц лҿаалхан, иагьаалыгымхеит акәытҟәарҭ еипш иблақәа ҭылхырц. Уеизгьы алезвие иҿылшьызшәа лнацәхыпқәа рыцаррала ихы-иҿы ашьаҟәаада наҿалыршәит. «Шәсыцхраа!» – дыҳәҳәарц иҿы еихихыцыпхьаӡа сыӡнапыкала ахәда искыз ахәырра саналага, дхәаены егьаамгымхеит дыпсырг. Даноусыжь аҳәажә еипш дхәааны бжьы баапсык ӡҭицан, тҵаҟа дынҭалеит.

– Уаала! – лҳәан, апҳәызба смахәар аанылкылан, амӡаду ахь ҳалбааразы дсыҳәеит. – Мамзар амилициа ҳаркыр ауаа зегьы ҳдырбо ҳарххара иалагоит. Иабаҳҭаху!..

– Аиаша бҳәеит! – сналышьҭалан, тҵаҟа ҳҿынаххеит. Амӡаду аҿы ҳанкылс, ахӡыкгьы рыцәаара ыҟамызт. Ҳааанапшы-аапшын ҳзырӡит, аха зыхәда схәырыз амееи иӡызцәа дрыхьӡоу сеидру, уаҳа иҟыбжьы ыҟамызт.

– Ҿааҳәыра умоуааит! – лҳәеит апҳәызба. – Сӡыза ӡгабк лҿы сыҟан, сшааиуаз саарылашәеит. уара уакәымзар, сусқәа баапсхон. Иҭабуп, псраенынӡа уара исзууз абзиара схашҭраны сыҟам.

– Бааи арахь! – сҳәан, смашьынахь снапы насырххеит. Ажәак мҳәакәа ашә анаасырт, дынҭатәеит. Дышҭатәаз еипш иаразнак даагьатцәыгьатцәит.

– Абри аҭып наҟ ҳапыртцып, суҳәоит: сшәоит сара!

Даарыцҳасшьан, лажәа ӡбамтәкәа смашьына аус асырун, ажыжәҳәа снаҭрысит. Саахатцәиин, ақалақь аӡныцҟа узгоз амӡаду инансыршәлеит.

– Ибыхьӡузеи? – сналызтҵааит.

– Сара Медеиа сыхьӡуп.

– Бабатәиу?

– Тҵәанаа сынхоит... – Гьыргәал Ануа ипҳа соуп!

– Гьыргәал Ануа... – саахәыцит. – Ихышәҭыз автобус аҿы иҭантцәаз...

Сажәа нагӡаны салгаанӡа:

– Ааи, ааи! – днаспыӡлеит.– Сангьы сабгьы ҭахеит усҟан. Сыда дрымаӡамызт.

– Уаҳа бымҳәан! – иаасгәалашәеит уи ахҭыс. Апсраҿынгьы сыҟан. Арра сцаанӡа акәын. Уи ахҭыс заҳаны ргәы иалырсны уахь

имҩахымтцыз ҳәа ӡәыр дыҟоума! Адунеи азна сгәы иалсит саргьы. Еех, аџьал ухәеит хәа!.. Уажә ҳабацои?

Медеа исхәаз лмаҳаӡазшәа ибызҕәатырӡа иҟаз лыхцәы арееира даҿын. Уажәыгьы уи лшьараҿ дмааицызт, дҟапшьӡа деибакны дцон. Сахьлыхәапшуаз пшрала-сахьала дхәыдамызт, амыцхә илыгмызт, амыцхәгьы деинтәыламызт, абжьаратәла ишаанагара дыҟан. Лцәажәашьа бзиан, хрыжь-хрыжь даатгыло, лгәы тыгҕа ацәажәара даналагалак, даҟәымтцындаз ухәарын. Иага угәы тцкапуазаргьы, уаалзыӡырҩыр, иаразнак лгәапхара уцәа-ужьы ианыруан.

Лыреешәа даналга, льпсы иаҳа ианлылала, «Оҳ, гәышьа!» – лҳәан, даақәыпсычҳаит.

– Тцәанаа сцар стахуп, аха шьта ихәлоит. Уаха ара сан лаҳәшьапҳа лҿы саангылоит. Уи «Турбаза» ахәахьы дынхоит. Ааигәа сноугар схала сцарын.

– Ақалақь аҿы бызҿыз? – стцааиуеит. Уи дныжьны лпыртцра стахымызт.

– Ара амедучилишьче стан, салгеит. Аха аусурта цьаргьы исзымыпшааит. Арт иаххапаз ахтныуаа рҿы апсуа имҩақәа зегьы аркуп. Изутац итала ҳәа дара рыжәла зыжәлоу иоуп аусурагьы инарышьтуа. Ицәгьамкәа стцара сшалгазгьы сзанаат ала ауаа рахь скылсыртә изыҟамлеит.

– Иҟоу бдыруама? – сҳеит сара амашьына ааныскылан. – Бгәы иацәымгымзар акы басҳәашан... – саатгылеит.

– Уи закәызеи? – акы лцәа иалашәашәа мачк лгәылеантцаны даапышәырччашәа аа̂калтцан, лӡамҩақәа мцак рыцралазшәа икылҟапшьааӡа иааҟалан, даасыхәапшит.

– Амала, уеилагома ҳәа сзыбымҳәан!..

– Иауазеи, мшәа...

– Бара беипш саргьы сеитымуп: дыҟам саб, дыҟам сан. Сшыхәычӡаз рыпстааара иалтцит, сраазеит саб иашьцәа. Пытк иансызҳа, дара ирцәыхарамкәа саб изгылаз акәаскьа хәычи аматцуртеи дырбган, абетон чапа аҩны сыздыргылеит. Сашта тбааууп, сызқәынхо адгьыл аҿы инкауршәуа зегьы марымажахоит. Ашәырқәыр сызгылоуп, ҩышә шьата инарзынапшуа амандарина сзеитаҳауп, агьама снарбахьеит. Изхысҳәаауа, уаха баала ҳәа басҳәом, аха бысҩызахарц стахуп...

Акыраамта ҿылтуамызт, итытцны ицоз лӡамҩақәа уаркалеиуа лхы лықәыжьны акы дазхәыцуан. Илҳәарызеи ҳәа сыпшны, зымҩа сыгәгьы тынчмызт. Астцәҟьа пҳәысаагашьа сымбацызт, апсуара иатәымыт, илыстаз азтцаарагьы схата сацәыпхашьо сыҟан.

– Иухьӡузеи? – дтцааит лара.

– Бата Аџанба... – сынхоит Пшьааркыт.

– Аа, – лҳәеит лара слакта дтампшӡо. – Омакгьы ҳаицәыхарам.

– Сара сыпшуп... – сычҳара хытцны ицон, – Бата ухатцкы, усхымычван ас ахьысҳәо, аха иапхьаншәа, ант агмыгқәа срымхны рықәнага

ианақәуршәа ашьҭахь, ах, шьири, абас еипш иҟоу ахаҵа ҷьеҩ сина-
сыпхазшәа сыҟандаз ҳәа агәаанагара соуит.

Адунеи амаа сара исдыркызшәа збо сааҟалеит абас анылҳәа. «Ааи, суццоит!» – ҳәа ииаҭкааны ажәа сымҭакәа, ҽа ганкы даваланы абри азҵаара лазнеишьа сара сгәашәақәа зегьы аанартуан, жәҩангәашәпхьарахь сханагалон.

– Иҭабуп Медеа! – сҳәеит сара.

Нас ҧшьаала, аррантә санаауаз, ар реиҳабыра, ибзианы амаҵ ҳзуuит ҳәа исанаршьаз асааҭ снапы иаамҕысхын, лара иналсыркит. Аҵымхәрас, лыхәда иахаз ахьтәы кулон аалхылхны сыхәда иналтцеиг.

– Саби сани рпатреҭ агәыласоуп уи ааууртыр! – лҳәеит лара.

– Уажәшьҭа иҧахҵәап ҳчара аҿҳәара. Аҭацаагацәа анбанасышьҭуеи. Абри иааиуа асабшаҽны? – азҵаара сҭиит.

– Уи уара ишуҭаху! – лҳәеит Медеа.

– Нагӡара ақәзааит иахьатәи амш! – схылҧа аҭцыс ҭыпраауа смашьына агаз санақәыҕәҕәа, ажыжәҳәа снаҭрысит.

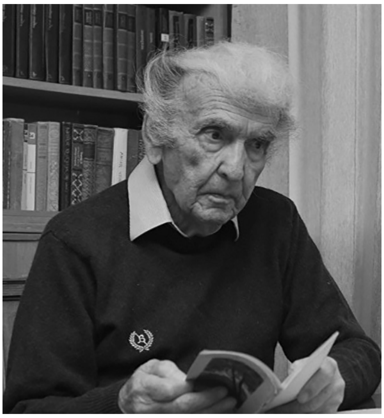

ҲРЕДАКЦИА «АЛАШАРА» УШЬАПЫШЬԎЫБЖЬҚӘА АГӘАЛАШӘОИТ[1]

Сара саагылазар хәыҷӡак акәын исҭахыз,
Аха убри ахәыҷгьы сахибааит ҳазшаз.
Сара сзымнаӡеит сразҟы маӡа ахьыҵәахыз,
Иршьаркыцхьан сирамш, иҟьаҟьаӡа ианшаз…

Зацсшәа хәшәыс измаз, зчымазарақәеи, згәырҩақәеи, згәыҩбарақәеи зегь зыхнацоз аӡәыр дыҟазар, уи уара уакәын Мушьни Ирод-ипа!.. Уара ибзиаӡан иудыруан аԥсшәа аԥсы ахьҭаз, иахьеиҿартәыз, излеиҿартәыз, иахьахьуаз, мамзаргь, ажәа – аӡы злалахьоу аӡахәеипш, џьара иааумпытцаԥтәар, иштәыуоз, алаӷырӡ шаауаз…

Избанзар, аԥсшәа ала уԥсы ҭан, уи асаранџь ԥшӡа уахьӡеит, агьама хаа укит уанҩыҵшәа инаркны… Уи, апоет изы, зегьы иреиӷьу разҟуп, ажәа аӷәра умпытцнаршәаӡом, аҽуреипш, ахы уазҭарԥаӡом…

Са сыҟоуп, сӡыхь хәыҷ ыҟанаҵ,
Ашыцра шәа шаҳәац иаҳәонаҵы.
Ацәыкәбар хыкьааса аасра иланаҵ,
Иҭамбаӡо абжьыхаа аханаҵы…

Мушьни Ирод-ипа, уара уҿапхьа ацәажәара, интырхәыцааны аԥсшәа цҟьа узымдыруазар, игәаӷьыуацәан, иаразнак, уара уҳәашьа, ҩраԥа днамышьтӡакәа даанукылон, ажәа аԥсы ахьҭаз иурбон, адгьыл зшьапы амкуаз, раԥхьатәи ишьаҿа аихгараан уицхраауан, ианаҭахыз – иагьурџьбарон…

Избанзар, уара ицҟьаны иуҳәоз ажәа, ҿыц хыхра ашәаӡа цҟьеипш, еиқәатцәак алашәар ҳәа ушәон, уахӡызааuан…

[1] Апоет Мушьни Миҳаиа аҵыхәтәантәи имҩахь данынаскьаргоз иххәааз ажәа.

Уара, ажурнал «Алашара» апоезиа аҟәша аиҳабыс ԥынԥажәа шықәса инарзынаԥшуа аус ахьуухьаз, унапы ицужьит апоетцәа рабиԥаракәа рацәаԥны. Уара лафны, уҳазгәдуны ишҳауҳәалоз еиԥш, унацәкьаракәа ҿыҟаҟаан ҳуааӡеит!.. Уара ахәыҷ иеиԥш угәырӷьон, поетк иԥымҭақәа жәеинраала бзиак, ма цәаҳәа ссирк анрылашәалак!.. Уи аҽны уи узхон, уи аҽны – уара узы иныҳәан!..

Мушьни Ирод-иԥа, уара ажәа убриаҟара иузон, иушәон, иукапануан, убриаҟара уԥсы аӷран, ишакәым зажәа зцәыбрыз апоет ианаужьӡомызт, абни уара ишуҭахыз иҳәаанӡа, иԥаанӡа, иртәаанӡа, аредакциа ашәхымс дхыҵлар акәын, игәы кажьны даҟәыҵыргьы ууӡомызт... Нас, уи иажәа уара иахьуҭахыз, иара иахьаҭыԥыз ианиргылалак, угәы издуны уихлафуан, ҳаззыԥшыз ахәҵышаамҭа ҳурбеит, уҳәон!..

Ҵабыргыхаҭан, уара уԥсҭазаара зегьы зызкыз ажәа ԥшӡа нхоит ари адунеи аҿы. Уи упоезиаҿгьы, уи упрозаҿгьы, уи абиԥаракәа рыбжьара ахьтәы цҳа иаԥызан икнаҳахоит... Игылашт аҿар, уара уԥымҭақәа рыла аԥсшәа атҵаулара изаапшыларц зҭаххо, уаҟа хәызмаӡам абырлаш шӡааршәлоу дырны, иаарыԥшаанӡа ихнымҳәуа...

Уи насыԥуп, уи, уара узлагылаз ари адунеиаҿ мшраны иаҳзынужьит, абхәҭаак еиԥш иҳауҭеит... Уара уԥхӡаша ахькашу, шықәсқәак рышьҭахь зышә нкыдҵан ундәылҵыз ажурнал «Алашара» аредакциа иахьагьы ушьапышьҭыбжьқәа агәалашәоит...

Цәалашәарак ныҵхахоит, сгәыӷракәа ирӷәатҵӷоу,
Гәыӷракәак гәыԥ-ҿыԥха, сгәаҵа иҭашуп...
Сыԥшуеит дгьыли-жәԥани рышьхәа ахьеивҵоу,
Ауаԥ адгьыл дақәлазтәуа хәшәык сазыԥшуп...

Ухраҭ бзиахааит, ҳпоет, ҳартцаԥ ду, аԥсуа жәа ахьтәы ҵәҵәеиԥш акаԥ-акаԥҳәа абжьы ԥшӡа заҳауаз, уԥсы ахьы ахьыршо инанагааит!..

Анатоли Лагәлаа

Мушьни Миҟаиа

Марыхә

Апоема

I

Иҟан рымала ешьаки еиҳәшьаки,
Шьац зырҟьыцуаз дрымамызт аӡәгьы.
Аха ишԥарурыз рымцахә еиҿаркын,
Уаҳа ԥсуаҭлак рымамкәа џьаргьы.

Инхон аҩыџьагьы раб инхараҿ,
Рабҭынха ишрылшоз рылаԥш ахын.
Марыхә иаҳәшьа затҵә, иԥсы ахаара,
Имаз-ихӡыз лара лзы иҭахын.

Гәыҕыртахлаҳәас имаз ла лакәын,
Лара лакәын изыҟәыз адунеи.
Ес-аашаргьы, иахьакәым, уатҵәакәым,
Тәамҩахә имамкәа ладеи-ҩадеи.

Иахьа ашьыжь шара днатҵагылон,
Баҩлашала иаҳәшьа затҵә дирчон.
Нас, илаҟәа наишьҭаргылан,
Ажәеиԥшь днаиашьапк, шәарыцара дцон.

Дхынҳәуан Марыхә аилашәшәымҭаз,
Анана-Гәында длырхион есеынгьы,
Идырҩатә еиҕьхан, ажәеиԥшь ирымҭан,
Тәыҩа хахак гәареигалт уахагьы.

Иаҳәшьа длыкәшеит, иаҳәшьа длызӡатәит,
Леи-ԥси рыбжьара лыхәгьы ирхиеит.
Зегь неидхәыцлан, ажәытәи аҿатәи,
Игәыргьа лабжыш игәы инҭаԥсеит.

Иаҳәшьа затҵә дирчеит баҩлашала,
Атҵх алԥха иҭаҳәан лыкәа-лмаҕра.
Лхы-лгәы днагәӡын, Марыхә ԥшьшьала,
Илаҟәа иман дныҩналт имҳара.

Дышьҭалт аухагь иеынеитцыхны,
Аххаҳәа аеҳәаҿ еибакуан амҿы.

Илақәагь наикәшан, игәы рҭынчны,
Акы ихаҿы итәеит, акы ишьапаҿы.

...Ҭымчыҭ дгылеит, уи аҵх ишалаз,
Ибзакы-бзашьҭ ирхиеит иаҳәшьа лхәы.
Имҩаныфа, иабџьар наидгалан,
Марыхә ашамҭазы дынхыҵит ахәы.

II

Марыхә иаҳәшьа Мзаша лыхьӡын,
Уи мзашәа дкаҷҷон, мрашәа длашон.
Иахьа ашәахәа лыцын,
Уаха аеҵә лыцын,
Амза ҭәымҭеипш лара дхыхәхәон.

Лашьа затҵә диааӡеит еиба калҭла,
Дныхшәаргьы шәақь цынтҵала дирчон.
Арџарцәа лыпшаахқәа еиздаҭлан,
Лҳәацәа амҩа иқәын, иаауан, ицон.

Аха лылахь еиҵыхны дрыхәапшуамызт,
Ла лгәаҿы длызнагомызт аӡәгьы.
Аамҭагьы аӡеипш ицон, ипшуамызт,
Абри Марыхә ирзомызт џьаргьы.
Аха, ахәыжә еипш ихьааигон, иахьагьы-уаҵәгьы.

Насыпк лоур иҭахыҵәҟьан имҳәамырза,
Егьызеиҭьым арџарцәа шлышьҭаз ибон.
Аха иара џьара ипсы инахырза,
Егьиҳәомызт, иаҳәшьа лыгәра игон.

Аа, уажә, иахьа иара дцеит бназара,
Мзаша абарҵаҿы дықәтәан дыпшуан.
Лгәалаҟан, илбашашәа гәахәарак,
Апшалас дацкәашон лхы-лгәы цыруан.

Ус, ладеи-ҩадеи пшацәгьак насын,
Уа псы зхаз зегьы рыпсы рӡеит.
Дгьыли-жәҩани неилаҩеиласын,
Мацәыс еимҟьарак лапхьа инкаҷҷеит.

Жәҩан иналпраан, ижжаӡа ишнеиуаз,
Мзаша аарла лылапш шахьзоз,
Рашҭа аҵыхәаҿ аӡиас илеиуаз,
Инхықәыххылт нырцә қәыцьмак лашо.

Ипхон амреипш ахьӡы ахьдыршазшәа,
Ақәыцьма апшӡара икны иагон.
Абри ақәыцьма ла лзы иршазшәа,
Ла лгәаҿы бзиабарак ҵытлон.

Нас нырцә-аарцә инеикәшеит лылапш,
Еиҳагьы рабзиабара амцагь гылт.
Бзиа еибабатцәкьеит урҭ зегь рыла,
Ақәыцьмагьы шзахәоз аӡы инырт.

Нас уи ауаҩытәыҩса ибызшәала,
Ҿаанаҭит ақәыцьма наҟынтәи:
– Бара бызбаанӡа ажәҩан салан,
Сара сзы егьыҟам ушьҭатәи…

Сыжәҩан ду аҳра бара ибысҭоит,
Аетцәақәа бысҭоит матцуҩцәас.
Ашацәа рӡыхь бара ибызхыстоит,
Бара сара бсоуазар лахьынтцас.

Иаргьы ларгьы акәасқьа инхалеит,
Ацәажәара дналагеит Мзаша:
– Сашьа еиҳабы иахьа ашьха дхалеит,
Уи илақәагьы иманы дцеит ианша.

Дхынҳәуеит дшәарыцан мраҭашәамҭаз,
Илақәа упба рымкыр ҟалаӡом.
Уахьыстцәахлакгьы дара ашәымҭаз,
Адгьыл атцагьы урымпшаар руӡом.

Сара иахьарнахыс уара сшутәу,
Ашәцьы сынҭагыланы сықәуеит.
Амала акызатцәык идыртәу:
Сашьа ипсыхәоуп, убри сызбеит.

Аха иамоузеи убри псыхәас?
Уи алақәа идтәалоуп есуаха.
Илақәа имоуп нцәахәыс, ныхас,
Рҽыршьуеит рхала ианынха.

– Шәлагәра сықәыртәа снаган ҵьара,
Бикәыхша, бизӡатә, акырҳәа, акыруы.
Уаха илақәа дәылца имҳара,
Иара иҿы иаангылар бымун.

Дара еицыҟан аԥсымра ҭашәаанӡа,
Ус, алаҟәа рҵарбжьы ааҩит харантә.
Лашьа затҵә иҩны дааӡаанӡа,
Диԥылт дымраха.

...Дгәарлеит Марыхә идырҩатә еиӷьхан,
Илаҟәа иҟәҟьашо дҭалт амӡырха.
Мзаша дгәырӷьатҵәа ашаетҵәа деиԥшха,
Лашьа затҵә дихамшәало диԥлт дымраха.

Ихьшамыхьша лхы акәхеит,
Кәырбанс дизыҟәгылт иԥсы ацынхәрас.
Удырҩатә лҳәеит, удырхатә лҳәеит,
Уиакәхеит, иахьак ссиршәа лҿыҟалтцеит зынӡаск.

Марыхә дзымԥрит, уаҳа егьигымхеит,
Иаҳәшьа затҵә дгәырӷьан диԥылеит абра.
Аԥсра-аиҭаԥсра ианадамха,
Лхаҵкы-лыԥсаҵкы дцаҵәҟьоит иара.

«Ԥстҵәыуаҩыс дсымоуп лара аӡәызатҵәык,
Ҿа гәыӷырҭак сымаӡам џьаргьы.
Сыбла иабар лынасыԥ знызатҵәык,
Уаҳа адунеи аҿы саҳәомызт акгьы», –

Уажә абас дхәыцуан иара ахәаша,
Дгьыли-жәҩани загьы иара итәын.
Аха иахьа егьыҟамызт ихәашаз,
Лашьа затҵәы иацьал изыԥшын.

Иаҳәшьа лҟазшьа иара иџьеишьон:
– Тәамҩахә бымаӡам уаха, саҳәшьа.
Ибымуит, мамзар, зегьы среиӡон,
Сбыҳәоит, бааԥсеит, уашьҭа быԥсы шьа.

– Марыхә, уаҳәшьа уара дукәырбануп,
Уахык снапала акруҿастцар сҭахуп.
Уара иуеиӷьасшьо дабаҳәо, дабану?
Сашьа, уаха атҵх разуп, атҵх гәкуп...

Реишәахьча хәычы нарымтцаргылан,
Еишьеи еиҳәшьеи неидтәалан, акрырфеит.
Раԥхьа аххаҳәа амҿымца еиҟәылан,
Ацԥхь ацәыкәбар реиԥш инкаԥсеит.

Марыхә дышьҭалеит игәы-ицсы рҭынчны,
Илақәа акы ихаҿы итәан, акы – ишьапаҿы.
Мзаша лгәы аҭҳарақәа ицон иҭытцны...
Нас, мчыла ччапшьк ныкәылтцон лхы-лҿы.

– Сашьа, алақәа абра иҩноуп есыуаха,
Иҟалозар идәылахцап, ипшӡам,-
Лҳәеит Мзаша дахьгылаз дхәапштәылаха
– Ишьахәуп, саҳәшьа, уи ҳәара аҭахӡам.

Ипшасуам, иқәасуам, атцхгьы ҭынчуп,
Идәылца алақәа, ус ианыбгәапха.
Лыбжьы нҭылцан, дрытцаҟьеит ишлымчыз,
Аха алақәа рыблақәа мцаха,

Иналҿапшит, аха иара усгьы,
Урҭ рҭыц инахытцны имқәацеит.
Нас, лҿыргәааӡан лара цасгьы,
Деиҭарытцаҟьеит, уаҳа илмуӡеит.

Алақәа еибартцәуо Марыхә икәшон,
Иаргьы абри ссиршәа ипхьаӡеит.
Дрыхәапшуан Марыхә иибаз лакәшьо,
Аха алақәа иҟартцоз игәы инамӡеит.

– Саҳәшьа, – иҳәеит, илахь неиқәитцан,-
Уаха алақәа иҟартцо сгәапхом.
Иҟазааит, ирылаҳхи идәылцан,
Акы спырбаауеит, аха изакәу сызҳәом, –

Жәа мҳәаӡакәа, ашьшьыҳәа дындәылтцны,
Деихапсы-еитцапсы дныҩналт лымҳара.
Иапхьа илақәа тәан игәамтцхамтцны,
Атцхгьы шьшьылаҳа иаҿын ацара.

III

Марыхә игәалаҟан дгылеит ашамҭаз,
Иахатәи ихәыцра ӡшәахшәа иӡыҭхьан.
Егьҟамлаӡазшәа дипцылт, дгәазҭаз
Иаҳәшьа мыжда, ахәыцра иарҩахьаз.

Абжьаапнеипш дирчеит баҩлашала,
Дгәыдкыл-дхыдкыл даанижьит иҩны.

Нас, иабџьар маҭәа наидгалан,
Деиҭацеит шәарыцара аҽны.

Илбааит аҟәыџьма еишәара-еиҵараха,
Иаха иҟаз-ианыз зегьы збоз.
Иахатәи аҵх имыцәаз, дкараха,
Ҿымҭӡакәа Мзаша дтәаны дџьабон.

– Бымгәырҩан, бымгәырҩан, сылашара,
Сара исхәыцит ада зҳәазҵам.
Уаха даныхынҳәуа алашьцараз,
Бышьҭал, ибыхьызшәа хәшәтәышьа змам.

Ала амгәа аԥа ҭшьаа, аеҵәа кыдых,
Бдаҕьха, бмаҭха, аҵәыршы бахал.
«О, саҳәшьа затҵәы, сымыш, сытҵх,
Амца қьоуқьад сгәатҵа иҭалт.

Адунеи сзыҟәи ушьҭа баша,
Геи-шьхеи – ҽышьапхыц ахьакуа,
Хәарҭа-хәаԥшыс ибзыҟалаша,
Џьаракыр хәшәы ыҟоума бхынзырҳәуа?» –

Иара даабхагылоит абас дуазыруа,
Бара быԥсы инахырзан, иҳәа абас:
– Иҟоуп бжьы-шьхак, бжьы-мшынк уахьныруа,
Аха неишьагьы амаӡам ӡынӡас.

Уа аџьнышь дынхоит хышә шыҟәса зхыҵуа,
Уи лышә-кәалаԥ ирҭаӡуп аԥсра ахәшә.
Убри ахәшә сыҟәшәар, рацәак ахмыртҟәа,
Издыруада, убасҟан снеилшәар.

Ддәыҟәлап иҽызхеимкыц ирашь днаҟәтәан,
Илаҟәа усгьы иара иҵуп дахьцо.
Дцаӡоит имцахә аӡыршы ныҟәҭәан,
Дагьҭахоит уахь, ахааназ дхынҳәӡом.

Лара лгәы рҭынчны алаҕәра ихалеит,
Дгьыли-жәҩани еиҟәԥшьыхаа иӡырҩуан.
Ушьҭа амрагьы аӡы иныххалеит,
Алаҟәа рҵар быжьгьы раҳауан.

…Иашҭа дҭалеит амра аԥсымҭаз,
Ибаҩ ԥыххааса ицәа инҭаԥсеит.
Иаҳәшьа заҵәы лыԥсы ацамҭаз,
Ажәымҭацәгьа, Марыхә длыхьӡеит.

– О, саҳәшьа исымаз сыԥсы иатцатцан,
Ибыхәо хәшәы ыҟоума ͘ еышьапхыц ахьакуа?
Геи-шьхеи рдунеи зегьы налатцан,
Дгьыли-жәҩани рхышә ахьадыртуа? –

Лаԥхьа дгылан Марыхә дшьамхнышлан,
Ихы-иԥсы деигӡомызт лыԥсы ацынхәрас.
Ахәаша, ашәымҭак илеилашлаз,
Иаҳәшьа дылзыԥшын илҳәоз аҭакс.

Ус, аарла иаалыртын лыблақәа,
Л͘ еаԥсраҭан лашьа днеиҿаԥшит.
Лгәы иҭаз зынӡа илыԥшнымтцакәа,
Аарла лашьа инапы аалшьышьит.

– Саҭоумтцан, сашьа иакәым ахьузызуа,
Усыргәаҟуеит, дукәыхшоуп уаҳәшьа.
Иҟоуп, бжьы-шьхак, бжьы-мшынк уахьрыруа,
Аха уи ԥсы зхоу дахәом ҳәа ишьа.

Уа аҵьныш дынхоит хышә шықәса зхытцуа,
Уи лышә-кәалаԥ ирҭаӡуп аԥсра ахәшә.
Убри сара исықәшәар, рацәак ахмыртцкәа,
Издыруада убысҟан снеилшәар. –

Уи акәхеит, лыблақәа неиқәылԥсеит,
Аԥсра хьшәашәа л͘ еалҭеит зынӡа.
Марыхә илаӷырӡ неиҿыкьаса,
Агылҩажә еиԥш дындәылтцит дҭацәӡа.

IV

Уи ирашь даԥхьеит ацәылашамҭаз,
Иаргьы аетцәа кыдхуа икьыркьырт.
Ашарԥыетцәа аҭашәамҭаз,
Игәы иҭеикыз илақәагьы ирдырт.

Еибартцәуо инаидгьежьылеит,
Ирыцҳашьан ишьҭихит илақәа.

Ажәҩангьы аԥтақәа нхышьшьылеит,
Нас, илеиматцәан илеит ақәа.

Ишьҭхысаан идыдит имацәысит,
Ддәықәлеит Марыхә ашьхақәа пыҟҟа.
Ахра еихахаақәа дырҿысит,
Асыҵсақәа шитцаԥтцәо тцаҟа.

Дгьыли-жәҩани зегьы изеипшны,
Дышлеиуаз уи ҵслаҳәшәа дпырны.
Ҩ-еиҩхаак рыбжьара адоу пҳәыс длеипшны,
Дышьҭан аӡәы ашьхацамҩа агәҭаны.

Лгәы иқәӡысон лгәыпҳәқәа хышхытцәан,
Апҳәыс лхыԥара гәнаҳауп ҳәа ишьеит.
Ашьха мҩа дазнан адоу пҳәыс дыцәан,
Ашақә иасит ирашь, азныказы ишәеит.

Марыхә ирашь дҿыжәҩеит дфырҭынха,
Лгәы дныҟәыххын, дацҳаит лгәыпҳәы.
– Нан, ахаша, ахаша, – лҳәеит, дааҿыхан,
Ашәымҭак даанылкылт Марыхә деикәарҳәы.

Лыҵсы иахылтцыз лхәыҷ иеипш длыдылкылт,
Лнапы дықәыртәа диахәмарт ҳамҭакы.
Адаупҳәыс дгәыдылкылт, дхыдылкылт,
Аказы димазтцаатит ус дыхҭакны.

Амала атцыхәтәан, иалҳәеит абас:
– Нан, мҩа хьанҭак уқәлеит, избоит.
Иухоумырштцын иуасҳәо, есымша угәуҿаныз,
Унаскьацыпхьаӡа умҩа ҭшәахоит.

Амҩан ашышкамсқәа урылашәоит,
Шышкамсқәоуп, аха лак иаҟароуп.
Усҭ абри аҳамҭа, урҭ ирылоуҭәар,
Ацха ишашьҭоу узцар уара уоуп.

Урҭ урыцәцар, хәычык уахьыҩаскьо,
Ҿык иаҟароу абгақәа уркуеит.
Абри акәакәар наганы ирылапса,
Убысҟан уаргьы упсыцәгьа угауеит, –

Илҭеит даҽа ҳаҭак азна акәакәар.
Ахьышәҭ ҳәа Марыхә ирашь днахаххит.
Уиакәхеит. Арашь шьҭхысааны икәрит,
Ҟамчыс амацәыс ыршан икит.

Дцон уи даҩызахан апшалас,
Адгьыл ҩауан ирашь ашьапы.
Зны ашьха дшықәыз, зны апҭа дшалаз,
Уа икәампаӡа даҿалт шьхарпык.

Амҩа изыркит игәиҽанӡамкәа,
Ашышкамсқәа лак иаҟараз.
Ацха рылеиҭәеит днеиламсӡакәа,
Еихьыс-еипыс ацха ишахаз,

Ирашь днатцаҟьан, Марыхә дышзахәоз,
Ашышкамсқәа днарылҟьан дыприт.
Уашьҭа апсы аноу, уи арашь уабахәоз,
Ахра ҽҟьара ашәымҭак иаҿыст.

Аха иаангылт арашь, ашақә иасит,
Архәараҿы ирыжәлеит алашәага.
Акәакәар нарылапсан, дымҩасит,
Имҩасит зегьы рыпсы ргатәха.

Марыхә амҩа дықәын хаха-хымш,
Деибга деизҩыда апшьымш рыҽены,
Дәыпшӡак дныкәлеит доупс дызхымыз,
Уа ишьҭан уаа шәҩык хаҳәханы.

Ашәи аӡәҩык иара ихаҭа иакәын,
Аха имҭакәа ахәыцха рацәак,
Џьнышк даацәыртцит, дзеипшраз лакәын,
Лаа хапыцқәа ытцыҳәҳәо, оумак…

Атахсахҳәа еибакит аҩыцьагь,
Анышә итцеибацалт шьамхахьы.
Иаадырҳәит, ицәдырҳәит адәы зегь,
Ипсыда-инхада, еиқәпон бҕартцахьы.

Адгьыл даирбеит мраҭашәамҭаз,
Илирҳәеит уи уашхәа мақьапсыс.
Абар, Марыхә иҟама аҟьамҭаз:
— Аа, сумшьын, сумшьын,
Схы усҭоит шасыс.

— О, аҵныш, ҧсцәеирымга,
Аҧсраҭҵәҟьа бҭахымзар,
Абарҭ ахаҳәқәа икажьу рыҧсы рхаҵа,
Са сынцәа иахь исҭоубоуп, мамзар,
Ба бхы бхәамц ишахысхуа хаҵа.—

Ҩ-хаҳәк ирыбжьаз цәырылгеит лҟамчы,
Ахаҳәқәа ирыхҟьо, лҿыналхеит нас.
Ихаҳәхаз, шьыбжьон,
Ихаҳәхаз шьыжьы,
Зегь рыҧсы ҭалт, зегь гылеит уаҩҵас.

Аҵыхәтәантәи ахаҳә дасит иахьышьҭаз,
Дҩагылеит даук, жәҩан хыла итҵзыҧссоз:
—О, сара сакәыхшоуп уара ухьышьҭра!
Ҩаҧхьа адунеи сықәызҵаз, иӡхьаз, иҧсхьаз!—

Аҵныш длымҵасын, лҟамчы лымиҧааит,
Нас ашиҵәҳәа иналхиҟьеит лара.
Дҳашҳатәарахан адгьыл днықәиааит,
Зегь зымчыз аҵныш, иамкәаз ҵьара.

— Ҵьара акрыҟоума сара сахьухәо?
Уара узыҳәан сеигӡом сыҧсгьы.
Узыргәаҟуазеи, нас умҩа абахоу?
Ма рыцҳарак уақәшәама уаргьы?

Марыхә дахьцоз иеиҳәеит имӡакәа,
Дзышьҭаз, дзыниаз, ицәимӡеит иара.
Дхынҳәыр шакәу хара имгакәа,
Насгьы иара дшаауа харантә.

— Иубома, ауаҩы, нахьхьи, ацаҟьаш,
Уара умҩа гәашәс иамоуп убра.
Ухҿа дәықәуҵаргьы, наҟ иалахашт,
Уара затҵа ухытцны наҟ умцара.

Уи ацаҟьаш зныҡ еимҟьоит шықәсыкахь,
Аха уи ибжьыҧаз ҳәа дҟамлаӡац.
Са схаҵоуп ҳәа усгьы ианугәаҕь,
Улахь ианыноуп убраҟа уҭахарц.

Ҩысҭаа усхәуп уи ахра шкәакәа...
Иахьанӡа ацаҟьаш аҵныш илыхьчон.

Уи агәашә иазнеиуаз ахацәа,
Ихаҳәыршәыран аҵьныш ишьҭалырхон.

Саргьы убарҭ среиуоуп,
Саауан харантәи,
Ацаҟьаш агәашә сҭысырц сҭахын.
Аха аҵьныш дсеижьан, схаҳәылтәит,
Схаҳәханы, шәышыкәса абраҟа сышьҭан.

— Исаҳә, нас, адауы, иамоузеи цашьас,
Абжь-шьхак, абжь-мшынк
Сырхымсыр ҟалом.
Стәашьа сыҵсышьоуп, исымоузеи ҵшышьас,
Нахьхьи, саҳәшьа затҵәы лыҵсы сахьӡом.

— Акызатҵәыкоуп иамоу ҟазшьас:
Сыхҿа унақәыртәан, уаныстҵоит ахыц,
Имаӡоуп сара сыхҿа иамоу ҵрышьас,
Иахьцо иара иадыруеит,
Ахыц ианаҿыс.

Адау иихәаз Марыхә дақәшахаҭхеит,
Ихҿа днақәҿеихәан, данитцеит ахыц.
Ахыц аашьҭихын, адау датцхеит,
Иҵрит ахҿа, ашьхақәа инархыст.

Бжьы-шьхак дырхытцит,
Бжьы-мшынк дрырит,
Ахҿа шнеиуаз, дәықаҿ инатәеит.
Аҵьнышь лҭыҵ иаразнак идырит,
Марыхә убрахь дышзахәоз деихеит.

Ҳаҵ дук гылан арҩаш ахықәан,
Абра дыҩназаап аҵьнышь лхаҭа.
Уа неишьа амамызт алоура мукәан,
Аха игәы ааҵсахны, Марыхә ихаҭа,

Иаҳәа ҭкәцәаа апҟаҩҳәа дандәықәла,
Ахҿа ахьышьҭаз ҿаанаҭит абас:
– Арҩаш иху аҵхатҵәры уаныкәла,
Ҵсык аҭыҵ аҿы шә-ҵсыкгьы ухаз,

Еибгала ныррцәҟа рсышьа умаӡам,
Ихытцны иужәлоит арҩаш еилашьны.

Уашьҭа, уажәазы сара исараӡа,
Сажәа уацныҟәа сҳәатәы хаҵаны.

Сцоит уажәы убрахь са сымала,
Адыд, амацәыс, иҟалашт оума.
Дгьыли-жәҩани еимаҩыш, амала,
Уара иҕәҕәаны уҽылаҳәа уаупа.

Ихыумырҷҷалан амацәыс ублақәа,
Аха, аҳаҳаи, умшәан, зегь акоуп.
Амацәыс рцәыхьча уара ублақәа,
Иудыруаз, урҭ аҵьныш ихҿақәа роуп.

Ицеит ихҿа амцеипш еицралан,
Аҵь амҵа дгыланы Марыхә дӡырҩуан,
Ус, атәыла бгеит, –
Дгьыли-жәҩани еилалан,
Ашьха жәҩан рӡыӡо, амцабз акуан.

Ацаҟьаш изаламгылаз ахаҳәқәа
Ҟәыбаса ҵаҟа аҵалашә иазцоит.
Идыды-мацәысуан, ажәҩан агәашәқәа,
Ицыцхашәа адгьыл аҿы икапсон.

Икаҷҷоз афымца адгьыл абылуан,
Аха иуапа дагәылахәан Марыхә.
Абжьыцәгьеи апшацәгьеи
Ашьхақәа дырдыдуан.
Егьа иундаз аҵьныш ахҿа дамыхәт.

Дшьамхнышлан дгылеит,
Аҵьныш дҭаслымхан,
Ахаҳә ишагәылаз анылҳәа аԥсрахәшә,
Ахҿа иқәнаҵеит ахаҳә цыххаан,
Ашә-кәалаԥ инагәылыххеит аԥсра ашәҭ.

…Марыхә акәалаԥ ихҭра инҭеитҵан,
Адау иитаз аҟамчы апҟаҩҳәа иҟьеит.
Уиакәхеит. Аҳаԥы еихаххаз амҵан,
Аҩшьхак рыбжьара аҵьныш дхаҳәхеит.

Марыхә инаитцаххит ахҿа шзахәоз,
Ашәымҭак иныҵԥраан, ажәҩан ихалт.
Ашьхақәа гәырӷьаҵәа рхы иҩахан,
Ахҿа ашьҭа ҭҕәыхаа ажәҩан инхалт.

Ашьхақәа дырхыԥраит деибга –дызҩыда,
Ԥшьшьала ацаҟьа амҵа инатәеит.
Аԥсра ахәшә ааигеит ушьҭа гәырҩада,
Дышзахәоз иаҳәшьа лахь имҩа ирхеит.

– Иҭабуп, адауы, иалухит сгәы иалаз,
Ацк аматҵ узызуртә Анцәа сухьыгӡа.
– Исзууз аҭакоуп, умҩа маншәалаз,
Абар, урашь ахьгылоу иҕәҕәаӡа.

Амала, улақәа нкылашьа рмоут,
Иушьҭаланы ицеит ишцара.
Удәықәла ушьҭа мыцхәы ҳажәа ҳроуит,
Ҳаиқәшәахп еиҭах мышкызны џьара.

Иумаз абри аҳәызба,
Зеиԥш ҟамло егьыҟам,
Гәаҟрак уақәшәозар, иаацәырган иҳәа:
«Сҳәызба хәыш ҷрыхә уда ԥсыхәа сымаӡам,
Усыцхраа, сагацәа уашхәа дырҳәа».

Ар еиқәатцәа урылахар, урылнагап,
Абри аҳәызба узыҟалап шьауҩыс.
Иуҭаххозар амал, амеилага
Узеизнагап.
Матцуцәас иуоуп аӡәырҩы.

Абри ашьҭахь арашь ыԥеит еитцасны,
Атцыртцыр ҳәа ашьха жәҩан мацәысит,
Дагеит Марыхә ирашь дымтцарсны,
Лацәарӡасрак ахмыртцкәа
Игәарԥаҿ даакылсит.

Ахатца игәрыҩа мцабзтцас ицралоит,
Анацьалбеит иаҳарызеишь уажәы?
Аа, уашьҭа иаҳәшьа луада дныҩналоит…
Иҭоуп Марыхә игәатца ашьаршәы.

Уи ибаҩ ԥыхаа ицәа ишынҭаԥсоз,
Луада ашә днылаххит,
Аԥсра ахәшә лирбарц!
Аха, акаамеҭ ибеит игәы шымҩаӡоз,
Игьежит иблахатц.

Иахәшьеи ақәыцьмеи еидтәалан,
Уи иҟалаз еиликааит уашьҭа…
Илеиуан илабжыш еиқәҳәалан,
Марыхә ихи-ихшыҩи еилаҭәан,

Ииҳәара изымдыруа ашәхымс дықәхеит,
Аха, нас, иҽааизиган, ҿааиҭит абас:
– Ҳаи. Саҳәшьа, аныда-абыда ҳанықәха,
Хыхь, ажәҩанаҿ, Анцәа дыҟоуп шаҳаҭс,

Зыҽены бџьар шьҭысхуа саныҟала
Инаркны, баҩлашала бсырчон.
Быда аӡәгьы дсымамызт исзыҟаз гәыкала,
Ешьасгьы еҳәшьасгьы ҳәа бызбон.

Сара бара быхьӡала адунеи сықәын.
Ҩнгьы-бнагьы сгәы ҭынчмызт ба бзы.
Бзабаҩысгьы, ԥсҭәуаҩысгьы ҳәа акәын,
Сышбықәгәыҕуаз, саҳәшьа, нас иззы?..

Игылан уа ақәыцьма аҽхаршалан,
Уажәымзар уажәы дԥыххаа дагеит.
Лара дҩышьны лкаруаҭ даниалан,
Иара ус, иҩашьангьы,
Ажәа затәык лымҳәеит.

Ихаҿы убри аамҭаз иаақәтәан ҭысҕрак,
Ҭыс бызшәала ҿаанаҭит абас:
«Аа, абаапс уажәа роу, ироу цыҭрак,
Улақәа амҩа иқәуп иԥхеибарс» –

Аҭыс иаҳәаз зегьы Марыхә еиликааит,
Нас днеиламскәа инацитеит ҩаԥхьа:
– Издыруеит, уашьҭа аԥсымра ылыскааит,
Са сынарцә мҩа сықәлоит иахьа.

Амала сызқәаҭыԥ ҭынчхарц храҭахь,
Исцәымӡакәа исаҳә сзыхбырҟьаз. –
Абри аамҭаз инеиқәҵарит агәарԥахь.
Еиԥшхан алақәа ихызаҵә иҭҟьаз,

Аҽыҩсыҩ ҳәа аҩны иааҩнаххит,
Аԥсра дахзырԥаз Марыхә илақәа,

Ақәыцьма ласын, еимґәыцә ирышьҭит.
Нас дааныркылт иаҳәшьа днеимлагәа…

– Шәеаанышәкыл! – Марыхә ҿааиҭит дахьгылаз,
Илақәагьы иаразнак ишќа инапшит.
– Иббоит, саҳәшьа иќалаз-ианылаз,
Қәыцьмажәк азыҳәан башьа дыбгәаґьит.

Мҩазатцәыкоуп ушьҭа бара ибымоу,
Аха, сымала исзыфом сара сжьы.
Акыкахш быцсахит, сыздырам бзыќоу,
Амала, снапала исзыркьаҭом быцсы ацәашьы.

Дыќоуп жәҩанаҿ апшырҭа иқәтәоу,
Аџьныш хәашлапса зны дзырҳәацәаз.
Абни ахаҳә шкәакәа бнықәгыл ишьҭоу,
Биҳәа ибыхәҭоу бақәиршәарц Анцәа, –

Уаҳа жәа мҳәаӡакәа, Мзаша дҩагылан,
Днықәгылеит аштаҿы икажьыз ахаҳә:
– Иќастцаз зегьы удырует хкы-хкыла,
Суҳәоит, зегь зымчу,
Сыбжьы уа уҿынӡа исызнарҩ.

Сара ушьҭа хҿыхшьа сымам,
Арыцҳара иќастцаз убас ихьанҭоуп.
Исыхәҭоу сақәыршәа,
Уаҳа хәышә сымаӡам,
Мҩас исымоу убри акызатцәык ауп. –

Ахаҳә шкәакәа амацәыс нақәыҷҷеит,
Лхы инаркны лшьапаќынӡа дхаҳәхан.
Дхашҳатәрахан ахаҳә дныќәќацеит,
Иааҭгылеит хыхь амзагьы шьаршәхан.

V

Ацсра дақәгәыцуан Марыхә акәымзар,
Дхаҳәхатцәќьап ҳәа дыќамызт иаҳәшьа.
«Дыќандаз усгьы. Слымцсахыр амуазар,
Иамундаз» – абри маҳагьаран ишьан.

Ишар – ихәломызт, ихәлар – ишомызт,
Уи ахәаша дмацаран дықәхеит адәы.

Иаҳәшьа дицын, дааипцыршәар ҟаломызт,
Амзажә еицш дыҟәхеит, гәырҩала деиҵаҭәы.

Уахык ҵхыбжьон дахьыцәаз, дгәашахан,
Ҧхыӡла дынҭагылан иуит ҭоуба:
«Сара исҭоубоуп саҳәшьа илыхәаша,
Ахәшә сыцшаанӡа ишысшәысымхуа соупа.

Хи цәарҭеи шеиласымкуа убранӡа,
Адунеи сшакәшо ҿы-шьапхыц ахьакуа» –
Дцәырҳаны дҿыхеит ицәылашаанӡа,
Иҟамлеит Марыхә уаҳа цьара дакуа.

Иҩн ашәқәа ирааирхеит аларҭҟа,
Иаразнак икәадырит ирашь.
Уиакәхеит, цшаласшәа инаҵҟьан.
Ицеит, иҩны игәара зегь нкажь.

Хреи-ҿаҩеи зегьы изышьаҟьасан,
Дцон уи мраҭашәарахь ихы рханы.
Дгьылгьы – жәҩангьы зегьы ибарҭан,
Игәы амца ҭагьежьуа дцон дыҭҟьаны.

Ицеит хаха-хымш амҩа дшыққәз,
Хаха-хымш имамызт ҟырҟылбаах.
Ус дазыҧшит иаҧхьа ихьыхәаз,
Арасамахә ашьшьыҳәа даахт.

Расак цәҟәыншьан инапы инаншәалеит,
Амла даргәаҟуан егьа умҳәан...
Иц иныҵеикит, аха иара атәала,
Ҿаанаҭит: «Аа, абаапс, сумфан, сумфан,

Цьара аказын сузеиҕьзап мышкызны» –
Абри Марыхә ибан оумашәа,
«Расацк сеинасым иҟазааит насыцны...»
Араса кәыркәырны ицеит инкашәа.

Ус дышнеиуаз, рацәак мырҵыкәа,
Ибеит ишкаршәыз каканк цәҟәыншьаны.
Марыхә иҿыларҟә дмыццакыкәа,
Иаашьҭихит иуаҩа инанҵаны.

Нас ихапыц нақәиргылт имеизаха,
Аха акакан ҿаанаҭит абас:

«Аа, сумфан, сумфан, сузеиӷьхап,
Умыццакын, умыццакын, уаанҿас,

Џьара аказы сузеиӷьхап мышкызны!»-
Абри Марыхә ибан оумашәа,
«Каканк сеинасм, иҟаз насыцны»…
Иаргьы кәыркәырны ицеит ианкашәа.

Дынкахәыцуа ꙩапҳьа дышнеиуаз,
Хьа-маҷиак амꙩа ишаныршәлаз ибеит.
Ихапыц инытцеикуан:
«Аа, сумфан, сумфан, сузеиӷьхап»,-
Абас ахьа ацәажәабжь аагеит.

«Хьа цырак сеинасым, иҟаз анысҳәа,
Ани, уажә исфеит ҳәа, сыц аанагом.
Иудыруеи, џьара аказыҳәан,
Уи ахьа цыра сара иахьсыхьӡо».

Инкаиршәит,
Ддәыҟәлеит, имꙩа агәы аахәан,
Иара изы дгьыли-жәꙩани ҭацәын.
Амза ашәахәа ехра еꙩнахуан,
Ублаҟәа ҭнахуан апша ҵәытцәы.

Дцон ирашь ашьапы адгьыл аꙩуа,
Ус каршәрак дныҟәгылт иара.
Аха имбац абри аҭыц аиуа,
Псы зхаз ҳәа акы убомызт џьара.

Зехьынџьара ҭынчран гәыҭҟьаран,
Атцлаҟәа гылан ихыжәжәа-ҿыжәжәа.
Нахьхьи, акаршәра анаӡараҿ,
Ꙩныжә затцәык гылан апша ихнашәаз.

Алашьцарагьы ихьӡеит убра днеиуан,
Уаха абра сыпҳьара назгап ҟаитцан.
Ꙩапҳьа днапшит, аха алꙩатцә ꙩеиуан.
Аꙩны хымпада, аӡә дшахыз агәра иган.

Ашҭа дынҭалт ааилашәшәымҭаз,
– Апшәма уҟоума? – инеиргеит ибжьы.
– Узусҭада, нан, аҿеагьымҭан,
Сашҭа аҧынтцаҿ изырмацәыс аҟамчы? –

Даадәылҵит лыбҕа асықь ргылан,
Угәыцхәымзар узылҽамԥшуа ҭакәажәык.
Иаалцәымыҕхеит, аха днеиԥылан:
– Уааи, нан, аахшәахк соуп, аха ӡык ужәып, –

Лҳәан, длыма, лқәацәажә дныҩналан,
Мца еихәлакәик ааигәа дналыртәеит.
Лара дындәылҵит, Марыхә ихала,
Дахьтәаз цәалашәарак дааимнадеит.

Аха, ишԥеиуаз, игәиҿаниҵан,
Игәы ирҭынчит дсасуп егьа умҳәан.
Иаҳәа ҭыхны ишьамхы ианиҵеит,
Аҿхырпарҭаҽы ирашь ҽаҳәан.

Убри аамҭаз лыбҕа асықь ргылан,
Дшааҩналазҵәҟьа аҭакәажә дҵааит:
– Нан, урашь аама х-шьапык рыла?
– Аеи, ди, х-шьапык рыла иааит.

Деиҭацеит аҭакәажә жәа мҳәаӡакәа,
Адәахьы иҩынтуан аԥша шәышәуа.
Марыхә илацәа неихьмырсӡакәа,
Иҿазыҟаҵан ашә ахь дыԥшуан...

Убри аамҭаз, лыбҕа асықь ргылан,
Дааҩналан, аҭакәажә дҵааит:
– Нан, урашь ҩ-шьапык рыла иаама?
– Аеи, ди, ҩ-шьапык рыла иааит.

Деиҭацеит аҭакәажә жәа мҳәаӡакәа,
Адәахьы иҩынтуаз аԥша шәышәуан.
Марыхә илацәа еихьмырсӡакәа,
Иҿазыҟаҵан ашәахь дыԥшуан.

Убри аамҭаз лыбҕа асықь ргылан,
Дааҩнашылан, аҭакәажә дҵааит:
– Нан, урашь шьапык ала иаама?
– Аеи, ди, шьапык ала иааит.

Деиҭацеит аҭакәажә имҳәа-мырза,
Ушьҭа уи дшыџьнышыз агәра игеит.
Ԥшьшьала икьаҭон аџьныш лымцагь,
Аҵхгьы агәаахьы инеигәеит.

Убри аамҭаз, лыбҕа асыҟь ргылан,
Дааҩнашылан, аҭакәажә дҵааит:
– Нан, урашь аама мгәацәала?
– Аеи, ди, мгәацәала иааит.

Деиҭацеит аҭакәажә жәа мҳәаӡакәа,
Адәахьы апша шәышәуан.
Игәы иҭаз ипсы ипсы инахмырзакәа,
Марыхә дтәаны ашәахь дыпшуан.

Убри аамҭаз, лыбҕа асыҟь ргылан,
Дааҩнапалан, аҭакәажә дҵааит:
– Нан сысас уаха шьапыла уаама?
– Аеи, ди, уаха шьапыла сааит.

Ҩапхьа аҭакәажә дцеит дышзахәоз,
Ушьҭа иара затҵәык иоуп инхаз.
Ицагәит лхапыцҟәа арашь дшахоз,
Дцеит уи, илхырц лхапыцҟәа иххааз.

Марыхә идырит, итәашьа-ипсышьан,
Уажә аҵьныш дааҩналар дылфон.
Исзыҟатцозар ҳәа уи лыцәцашьа,
Ихы ахьынахаз ддәыҟәлеит деихан.

Дааҩналт аҵьныш абри аламҭалаз,
Ицҳафыруа лхапыцҟәа лххьан.
Аҭакәажә дшаҟьо аҩны дааҩналеит,
Аха, дыҟамзт Марыхә, дцахьан.

Нас, дныҟәгылан дыҳәҳәеит ишлылшоз:
– Ҳакьыра, уабаҟоу, Ҳакьыра, уеиха!
Иаакылҟьеит апшхыц ахапыц хырша,
– Упры, абаа, Ҳакьыра упсы-унха.

Уихьӡа, Ҳакьыра, ҩрапа дноумышьҭын,
Пссыкьа, уишьҭал, дпыххаа дышьҭатца! –
Ҳакьыра аҽыкшаны, Марыхә ишьҭалт
Акаршәра иныҟәлеит Ҳакьыра ҿҟьаса.

Апшыц иаҿытцҟьон афаҟь фарҭынха,
Тцаҟа анышә ытцыжәжәан иагон…
Абар, ихьӡоит, ушьҭа рацәак нымхеит,
Марыхә адгьыл аҽеиуатә днаскьон.

Аха ибон, абар ихьӡоит, егьигӡам,
Абар, абар, иааидыххылт уажәшьҭа.
Игәыҕырҭа затцә – илақәа ицӡам,
Марыхә адәышкәаҕьаз дықәхеит агәҭа.

Абар, аԥшхыц ахахәда агәырхәа,
Ибла иаахгылеит зынӡас.
Убри аамҭазы, иаԥхьа иаахыхәан,
Раса дуӡӡак даашьҭнахит хәычҵас.

Нас, уи даманы хыхь инхалеит,
Иац амҩан иимфаз араса…
Иргьежьы-хынҳәуа уа иаадхалеит,
Араса-ҵла инадхалт ахац ааԥсан.

Ашьҭахь аа-хапыц наҿырхо,
Дзықәтәаз арасаҵла назыԥнаќьа.
Икаҳарц иандәықәа ихыхәан,
Уи адгьыл аҿы инеиаанӡа ҵаќа.

Уа, алакә еиԥш адгьыл иналҵын,
Ра-ҵлак даашьҭнахт.
Зынӡа исаашьахеит аԥшхыц гәамҵын,
Иаалаган, ара-ҵла хапыцла ицәырԥссо,

Ишнеиуаз, егьагымкәан илеирц,
Адгьыл иҩалҵын хьа-ҵлак ҩагылт.
Иаразнак инхыхәан, даман иҩеит,
Марыхә ахьа-ҵла ахыцәқәа даагылт.

Ахьаҵла хнаҵәарц егьагымкәа,
Уа иаакылсит Марыхә илақәа.
Аԥхыц шьҭарҵеит уаҳа ԥсы амамкәа,
Иќамлеит аҵлагь ахапыц азыркуа.

Марыхә ашьшьыҳәа днալбааит аҵла,
Амҩан иимфаз, иҿырхит иԥсы.
Алақәа ргәырҕьара, агәырҕьара нацлан,
Илақәеи иареи амҩа иныќәлеит лассы.

(Иацу ыќоуп.)

АНАТОЛИ ЛАГӘЛАА

АҲАТГӘЫНҚӘА РЫРҲӘЫӠЦӘА

Ажәабжь

Уи ақыҭа дырҳәхьан, ихдыртцәахьан, иаланхоз аԥсуаа цыҭӡык уа иаларбылхьан, цыҭӡык, зыԥсы згаз, ашьха қыҭа кә҆ахақәа рахь ицахьан, цыҭӡык, усгьы абџьар зкыртә иҟаз, уахынла-ҽынла ицәыртцуан амӡахь. Ақыртуа гвардееццәа аҟанч ицәыркәыкәыз амжәабагь еиԥш, ақыҭа ариаҟара иандырҳәы, дара акгьы анырзаанымха, шьҭа иҟартцози, даҽа қыҭак игәаҕьны изалаломызт, уахь аԥсуаа аҭабиақәа жны иҭатәан. Урҭ убриаҟара ирзынхаз рқыҭақәа рнапқәа рыларԥсны иркын, рҭабиақәа унарҭалан аӡәаӡәала ишьны иҭумгозар, шьҭахьҟа ихьатцуаз ракәӡамызт. Шьҭа ишԥаҟартцоз агвардееццәа, Жәыргьыҭынтәи, Қәҭешьынтәи, Қарҭынтәи иахан ианаа, џьара ԥгалак роур акәын, акәымзар, мала-ца, мала-аа ҳәа ихынҳәуан. Ганкахьала, ус ахынҳәрагьы разҟын шьоук рзыҳәан, акәымзар, ара ианыршьлак, ирхынҳәны Қырттәылаҟа ирымгозгьы рацәаӡан, амшын иаларыжьуан дара ртәқәа. Уахь инаргар, нас ирылаӡыр ҳәа ишәон, ҳачкәынцәа шьны аттаҳәа раагара иа҆уп, иаанхазгьы иабыкәу иахьыҳашьҭуа ҳәа. Амшын иарҭаз рхабар усгьы уаӡы издырӡомызт, рҭаацәа, хатцарыла аибашьра иа҆уп шәычкәынцәа ҳәа рарҳәон, уимоу, ргәы аладырҕәҕәаларц Аҟәа иреиҕьу аԥсуаа рыӡнқәеи руадақәеи рыхьызқәа ҽа҆аӡа ирнуп, рмалгьы уаӡы даламкьысыртә уаҟа аизгара иа҆уп рҳәон. Урҭ рабацәагьы аигәырҕьозар акәхарын, Бериа инапы зиркхьаз аус наӡеит ҳала ишабоз ҳәа. Усҟан дара раӡсҭаа хыхь дықәтәан дырхыччон, арахь дара рхаҭақәа убриаҟара иаӡысҭаауашәа рбон, атәым ӡысҭаа дырхыччоит ҳәа ахаангьы ргәы иҭашәомызт…

Ажәакала, уажәтәи агвардееццәа ақыҭа цәҳәы иалахеит.

Џьара ак рызбар акәын, акыр зладырҳашаз, мышкызны рнапы ыркало рыӡныҟа ихнымҳәырц.

Руаӡәк, уи иаҳа дҟәышзар акәхарын, дҟәышымзаргьы дгызмалын, насгьы иара цәгьала дагьшәаӡын, хәӡык-фӡык еидикылеит, иаҳа зыбаӡ иацәымаашьоз, ианаҭаххоз, уахынлагьы аус зушаз. Уи диԥшааит агыруак, уи аԥсуа қыҭа авара иҟаз, Ахалдаба инхоз аӡәы, ари ақыҭа иаланхоз аԥсуаа бзиан издыруаз. Ибзиан ахьӡми, уажә ари аибашьра иалагеижьҭеи иԥсхьази, иқәтцны ицази ракәым, ууанӡа еихбаала инхоз, змалгьы цытк наҟ изыцтартцаз. Аԥсы усгьы даныржуаз ихьтәы саат, ихьтәы мацәаз, ма дыԥҳәысзар – лыхьтәы лымҳарыӡқәа, лыхьтәы хәдахатца дахырбааӡомызт. Ус иҟаз анышәынҭрақәа ара имачӡамызт, аха уи азы урҭ мӡашьо издыруаз агыруа данырыԥшаа, даргьы хәӡык аныҟала, ҽынла ақыҭа аԥсуа ишьапы аламгыларц ирыхьчошәа ҟартцон, уахынла рус ахь иныт цашәа ицон.

Уахык, реиҳа ахысрақәа анааиқәтәа, иалагеит рус. Аҵсыбаҩқәа ирмеигӡакәа, ломла, баҳала итҵырхуан, ироуазгьы макьаназ ииашан иеиҩшо иааиуан.

– Ари цьанаҭ дыҟаҵәкьан! – иҵаҵақәа агәам рылатата аӡә ихыбаҩ аатҵихит ақырҭуа гвардееццәа руаӡәк. – Имацәаз, ихәдахатҵа, ихьтәы сааҭ. Цьара акы аарзынимыжьит иҭаацәа!

– Ишнимыжьыз ауп, – иҩызцәа инархыкны, аӡәы иаҳар ҳәа дшәаны дыччашәа ҿааиҭит Ахалдабатәи агыруа, – акәымзар, урҭ иҭины шьҭа автоматқәа аархәахьазаарын!

– Аиашатҵәкьа уҳәеит! – ани зҵатҵа агәам алататаз инапы ҟьашьқәа иеиқәа инахьишьын, аҵсыбаҩ ааимирттеит, – дасу абри ахатҵа иеиҧш дара рыхьқәа наҟ иргозҭгьы, аҵсуаа акрырзыҟаҵаран иҟахызма?!

– Гәы мыждақәак рызҭоуп, урҭ автомат аҭкысгьы еицәоуп, шәара рықәӡам, – ани зник ахы зӡывасхьаз Қәҭешьтәи агыруа, дахьцәажәозгьы аҵсуаа дышрыцәцаз анааигәалашәа, дааилыбзааит. – Савтоматгьы касыжьит, аатҵәак азна сцьаҧҳангьы цьара исхьыҩрны илеит. Амала, исаахаз ахы сжьышә акәымкәа суаҭәа абаҩ илақәшәазҭгьы, иахьа ас абаҳа кны сызшәыдгыломызт.

– Ацәажәарагьы бзиоуп, аха шәаанаҧшы-ааҧшла, аҵсуаа абжьасқәа ирҩызцәоуп, абна иахьылҟьо уздырӡом...

Азныказ зегьы еиқәлымҳаха ииаӡырҩит, рбаҳақәагьы нышьҭартҵан, равтоматқәа аашьҭырхит. Аха уаҳа изыцәшәаашаз шьҭыбжьы анырмаҳа, еиҭах дара рыда ҧсы зхоу изымгәаҕьышаз аус ҟьашь иналагеит.

– Ари еимаа ҿыцқәакгьы ишьан, аха дрылгахьазаап!

– Ееи, цьымхеит, ари аратәи аколнхара деиҳабын, нарцәыҟа дцеит ҳәа аныҟәара даҟәыҭцуазма?!

– Даҿа цыҭрак аҧхьа ҳихьӡазҭгьы иеимаақәагьы ҳахәон, Иосилиани иҿаҧхьа ицырцыруа исышьатҵан сышгылаз убарын!

– Еихашәк! – иҳәеит урҭ рҟынтәи есымша згәызҿаныз, есымша згәы адаҕь аӡмах иштымҧара иҭыҧоз агвардеец. – Ҳара ҳҟьырсианцәоуп, ма абри аҩыза аус ҳанаҿу анцәагьы игәы даҳмыргалап!

– Уеилагама?! – зылақәа аарла зхы-зҿы еимассы амаҭқәа икылырҵәахьоу адгьыл еиҧш икылыҳәҳәоз агвардеец уи днеиҿаҧшит, – ҳара фҩык ҳаҟоуп, ара Анцәа ихәҭаз ҳәа егьҳазныжьӡом!..

Ани ашәаҩ ида зегьы ааибарччар рҭаххеит, урҭ изхагылаз абаҩқәа рыфҩгьы усс ирымамызт, аха нас рыччабжь рызнымкылар, аӡәы иаҳаны, иреиҕьу ақырҭуа гвардееццәа ҳәа шәызхәаҧшуа, аҵсуаа зегьы шьны иалгахьоушәа, анышәынҭрақәа рҿы тҵыҧх иҧсыз рхьымаҭәа иашьҭан ҳәа ирылартцон азы. Ар рҿы иҵәырыргоз рыламыс рцәыҟьашьыр ҳәа ишәеит... Уи аламыс иахьынӡауаз адәахьала еиқәырхатәын, избанзар, уи Қырттәылатәи ар зегьы рзы иуашәшәырахон, шәыта еиқәатҵәан ианхалон. Ус ҟалар шалшоз зны-зынла акәын рхаҿы амацәысеимҟьареиҧш ианаацәыртцуаз, абжьааҧны амалрҳареи аҧсыцәгьареи анаҟә еиҧш ижәагәаны иаман уи ацәыртцырҭа...

– Ари иҧсы ҭазаргь уаҳа ҳазицәгомызт! – ибаҩқәа наҟ аҳаҭгәын инҭарҧсан, анышә аимаҧсара иналагеит.

– Абри еиҧш зегь беиазҭгьы, аԥсуаа абзаҟәа ирылакьысуадаз, рыцсцәеи ҳареи ҳаиурыжьыр, мызкала ҳааилгон!..

Еиҭах инеиҿапшы-ааиҿапшит, еиҭах ишҟьырсианцәаз, анцәа игәы иамыхәоз шыҟартцоз, аӡәы игәалашәазар ҟалап, аха иаразнак уи ааирҭа анаҟә хьшәашәа еиқәатцәаӡа инахатәеит. Урҭ ирдыруан шаҟа ирласны рхы иахәаз, шаҟа рус тцкьытцкьарымшьаз, шаҟа рыцҳашьара ҟарымтцаз, шаҟа руаԥра инахан наҟ идыргылаз аҟара, убриаҟара рус маншәалахон – еидыркылаз аашьҭыхны реиҳабы иҿы инеиуан, нас ахәцәа зықәтцаны иргоз авагон даргьы хәцәоушәа инарылатцан, ршьапқәа, рыхқәа бинт шкәакәала иааҿаҳәаны, аринахыс еибашьыртә излаҟам ала кьаадқәак нарыцтцан, еес, узцозаргь уцала. Нас Қырттәыла ианнеилак, рдиван татақәа ирықәтәаны, Аԥсны ицоз аибашьра телевизорла иахәапшлон.

– Анатәи «анхаԥы» дбеиахару?! – Елгәыцьа днеиҿапшит анҭ агвардееццәа реиҳабы. Елгәыцьагьы урҭ аҳаҭгәынқәа зегьы иԥнеипш дрыԥналахьоушәа-дрыԥнытцхьоушәа, дасу имоу-ихӡу идыруан. Убриаӡәк даныржуаз дақәымшәеит, усҟан Гыртәылаҟа уск иман, уахь дцаны дыҟан, аха исыздырӡом иҳәар, ари иара ихазы итцәахырц, ҳаламкьысырц иҭахуп, нас ҳара ҳанцалак маӡала даан ижуеит ҳәа рҳәар ҳәа дшәон, уи дыцәгьаӡам ҳәа аанарго ихы ааиртцысит.

– Арахь даныҟаз дмалуаԥызҭгьы, уахьгьы инапы ыркало дышԥарышьҭрыз! – ани зԥатцақәа агәам рылатата иҟаз инапы ҟьашьқәа рыла илақәа ааҭирыцқьааит. Нас, иԥоу акәабашьиа ахәтцәеипш иҿҟьар ҳәа дшәошәа, иԥынтца инацәақәа инарыбжьакны, ԥшьаала иааипссеит. – Амала, сара шьҭа ахьтәы саат анызба, са истәуп. Сара сцьабаа злеиҳау ала, сыхәҭаагьы еиҳазар ауп. Шәара аԥсуаа ԥсны ианшәоугьы, рыбаԥқәа рыртытра мачк шәацәшәоит, ибзан ҳааигәа игылазҭгьы затца шәаҟьхысымҭак рааигәа шәымнеирыз!..

– Уи сара знык сахыԥахьеит!.. – ани зышьҭахь ахы зӡывасхьаз агыруа, ихьхьаз шихьыз анааигәалашәа, ихәра еиҭах иаабызбызызшәа ибеит. – Шәара уи аԥыза Анцәа ишәҟәырхуп!

– Убри избахә абра иумҳәан! – ани реиҳа зыԥсы цәгьаз ибаҳа ахәы аныԥтцәа, ацгәеипш анышә напыла абӷьаҭра даҿын. – Уи ари аԥыза аусқәа рҿы есымша уирҟәышларц далагоит. Саб гәышьа убри дизымӡырԥуазҭгьы, сара шьҭа сҭәы-сыԥха Гыртәыла сабжан сыҟазаарын!..

– Абар ассир! – ахатца игәы иқәыз ихәдахатца, ихьтәы саат, анышәи иареи шеилашьыхаазгьы, ицырцыруа иааҭигеит. – Ари ахьтәы саат аӡәгьы исызшәыҭом!..

– Уԥсы иамаз! – иааиҿытцҟьеит руаӡәк, аха нас уи убас ахьиамхаҳәаз убриаҟара дшәеит, егьи иавтомат ахьышьҭаз дназыԥшит, ахала ахы иқәкны иҭҟьар ҳәа дшәошәа!..

– Абыржә абра ҳгыламызҭгьы, иахьаҳәоз ҭаԥысххаауан! – уи убас диҿапшит, Қырттәыла зегьы азы ишәартоу акы иҳәаны, ашьра иқәитцауоу иқәимтцауоу аӡбара даҿушәа. – Уҧсы цәгьамхан, акәымзар, арҭ зыбаԥқәа ҳартытуа рывара аҭыԥқәа ыҟоуп. Аха арҭ акака

рыцуп, уара мышкызны аӡәы утцихырц итаххаргьы, иагьа упсата ицәҳап, Жәыргьыт ирӡахыз урматәажә ада егьутнымхаӡо!..

«Уара Қарт иузырӡахыз еиҳа еигьушәа!» – иҳәеит гәаныла егьи агвардеец, аха гәаныла иахьиамхаҳәазгьы итцидыраар ҳәа дшәошәа ҿыцха дыпшуа дгылан.

– Макьана ашара цытк агуп, – урт реиҳабы иблақәа еитах анышәынтрақәа инархигеит. Дара анышәынтрақәагьы ацәалашәара баапс змоу ауаԥы иеипш, мза шәахәацк аныҟамыз, Ецәацьаа рхабар зынӡак ианумбоз, аитапсра, аитартытра шрықәшәоз рдыруазшәа акәын ишыҟаз...

– Абриаҟара цьабаа анаҳба, – агвардееццәа реиҳабы, аратәи урт рымԥапгаԥ Елгәыцьа днеизыпшит, илақәагьы ани анышәынтрақәа ргәы злакылижәо алом еипш, инаилаикшеит, – итцегьы амал ахьамоу «шахта» ҿыцк ааҳартыроуп. Акәымзар ҳазҿыз, уажә ҳара ҳашьтахь шьоукы ирбашт, ҳара ҳатцкыс иеигьу дара акы ианақәшәалак, табуп ҳәа ҳазуамҳәар ҟалап. Ҳара Апсныҟа ҳзааз шәара аратәи ақыртцәа шәеиқәҳархаразы ауп. Ус анакәха, ҳаргьы абзацәа ртәы ҳмаӡазаргьы, ма апсцәа ртәы ҳаӡароуп. Елгәыцьа, еилумкааи исҳәаз бзианы?!

– Елгәыцьа, «уҳапшьақәа» иреигьу акы унапы ақәк, иреигьу!

– Ааи, ааи, урт аныцартцоз уаргьы урхагылан, иаҳа угәы зызтоу акы ыҟамкәа иҟам!

– Баша цынтцала анышә ҳаумыржын, зегь иҳазхаша ахьыҟоу ҳақәыршәа!

Елгәыцьа ибон шьта арт рыпсы шымтәуаз ус баша. Уи идыруан урт апсуа нышәынтрақәа рнаԥс дышжыз даҿеа гыруакгьы. Уигь зны наҟ Жәыргьытнтәи иааз дреиуан, аха Аҳалдаба акыта аколнхара аиҳабы ихатыпуаԥыс дыҟанатц, убриаҟара ифеит, убриаҟара игеит, даныржуазгьы, урт аныпслак Гыртәылаҟа иргалон аха, ари ара Апсны ипсы акалашәа иқәын, акалашәа бзиа ибон рҳәан, Аӡԥыбжьаа шәыдгьыл ҿытк ҳахыжәымбаан, абра даҳжуеит ҳәа ианрыҳәа, даргьы мап рзымкит. Ари ипсы антаз акәын адгьыл анизымхоз, уажә метраки бжаки рыда итахымзар акәхап, убриак иаҳтап рҳәан, иақәшаҳатхеит. Ант итынхацәагьы урт знык рақәыршаҳатра акәын иртахыз, даныпсуаз имаз иԥнқәа руак иаҟараз анышәынтра издыргылеит, даргьы ҳара имхәыцуази, ари ауаԥ амал ара абриаҟара зырҳахьаз, мышкызны ҳиваржыргьы, ҳаргьы акгьы ҳагирхарым рҳәазар акәхап!

– Акры ахьытцоу здыруеит аха, дагыруагәышьоуп!.. – Елгәыцьа абри аниҳәа, иара шаҟа деитцанаргәгәаз аҟара, даргьы еитцанаргәгәоз цьишьон, аха уаҳа умпсит.

– Уи данагыруаз ипсы антаз акәын, дааины апсуаа «дрыванхазар» иаргьы дапсыуоуп. Дҳарба, дахьынӡагыруоу ма дахьынӡапсуоу ибаԥқәа, имаха-ишьаха рыла ҳара иуаҳҳәоит. Ҳарт антропологиа ҳәа изышьтоу анаукаҿгьы цытк еилаҳкаауеит!.. Насгьы, Апснытәи агыруа гыруабжатоуп, уи апсуаа нмыртцәакәа заа дцеит, урт рыпроблема ҳара ҳахәда иқәижьит!

– Абни анышәынҭроуп... – Елгәыцьа инапы нақәикит. Азныказгьы иааицәымыӷхеит инапы ахьнақәикыз, избанзар, аҧсуаа ирҳәо иаҳахьан, анышәынҭра унапы ақәукыр ҭасым ҳәа.

Агвардееццәа уаҳагьы имҵшӡакәа анышәынҭра ашә ааимыржәан, аҳәақәа ажьаӷь ахькажьу ианақәпапо еиҧш, шьоук баҳала, шьоук напхыцла, шьоук ломла ажра иналагеит.

«Угәнаҳа анцәа исықәумҵан, Боча, – иҳәеит гәаныла Елгәыцьа, – уара уеиҧш иҟаз агырцәа аныҧсуаз, зегь ҳуцыҧсызҭгьы, абри аҩыза ҳала иабаӡомызт. Рыҷкәынцәагьы ҳшьуа, рыдгьылгьы иахаҳцо, рыҧсыбаҩқәа ҳарҳәуа... Ҳара еигәышәаҧынҵала амаӷ кылырхаан, ҳааган ҳанзырхаз ргәы ҳақәхәмаруеит. Анцәа ҳәа аӡәыр уҟазар, ҳумшаҭан...»

– Ари иахьынӡахәҭаз аҵкыс дласкьаргеит! – иҵьашьаны еиҿаҧшуан агвардееццәа, – ҳнаҧкәа ахьзымнаӡо дыргарц рҭаххазар?..

– Имал хьанҭацәаны дыҵанацалазар?!

– Ҳара уаҳҭәуп, уиаҟара ҵьабаа ҳаумырбан, иумоу арахь уаах!

– Абас абарҭ ҭаҵәахык-ҭаҵәахык рымамызҭгьы, ҳнапы ыркало Қырҭтәылаҟа агьежьра ҳақәшәон.

– Еихашәк! – урҭ реиҳабы илом убас иҵаиқшеит, рызегьы ахьгылаз ргәаҵәа иалҟьан, анышә еиҩыжааны иҵалазшәа рбеит, – аус ҟаҵаны зыҩны ахәышҭаараҿы итәоу роуп ас згәы рҭынчны иҵәажәо!..

Даргьы ааиқәышьшьит, аҵхгьы иналаҧшит, аха аҵх убас илашәын, анышәынҭрақәагьы рҿымҭра анацла, зынӡа рыгәқәа ааҭыҧсааит агвардееццәа.

«Аҧсуаа рҵеиҧш еицәа ҳаргьы иаҳҵеиҧшуп...» – Елгәыцьа ихы изыҟажомызт, аха шьҭа хьаҵшьа имамызт, уимоу, иҟарҵоз ҵьара акала ишигәампхоз аадирдырыр, анҭ еиҩыржаауаз анышә дынҭажьны иааимарыҧсон. Аҧснытәи агыруа гыруабжоуп рҳәаахьан усгьы!..

– Уара Жәыргьыҭ арҭ зегьы уцҵан унаргазҭгьы, шьҭа удырҳәхьазаарын! – инаиҿыҵҟьеит руаӡәк, уи иҵҭаз ахьымаҭәа даннахәаҧш.

«Ҳара ҳакәым, аха шәара шәоуп агыруабжақәа, – игәы дҭағызуан Елгәыцьа, – ара ҳара ҳаҧсцәагьы ҳаргьы пату ҳақәын шәара шәаанӡа...»

– Абра зегьы ииашан иаҳшароуп!.. – руаӡәк изычҳауамызт шьҭа иара иаҵкыс егьырҭ иахьроухьаз.

– Шәааҧши! – аҧсы ихыбаҩ шьҭыхны иааникылт ани зегь раҵкыс зыла уҭазмырҧшуаз, зызхара ҟамлоз, ақәыцьма ажьышә ишазымыҩра иазыҩуаз агвардеец, – ари еиварыҧхаа ахьыхаҧыцқәа изыҵагылан. Уажәшьҭа ҳара гәыбӷанс иҳамои, уи урҭ ирылаифаша рылаифахьеит, ҳаргьы шьҭа цыҭк рылаҳфап, – иҳәан, даахан, акакан аҵәа анеиҟәдыршьо еиҧш, иҵламҳәа аамиршәеит. – Арҭ, аӡәгьы шәгәы иалымсын, са исыҧшааит, са истәуп!..

Егьырҭгьы неиҿаҧшы-ааиҿаҧшит, аха акы иҿадырхьыр, ишхьыхаҧыцқәамызгьы, дара ртәқәагьы ааҵиршәашәон.

– Егьырҭ еиҩаҳшоит, – акакала аҧс иҵҭаз ахьымаҭәақәа ааиҩыршеит. – Уара, Елгәыцьа, уаҧшәымоуп, ас егьа ҭаҵәах умоуп, иудаҳгаларгьы асасцәа иҳампыҵкәкәаан иумгозар акәхап. Насгьы, уареи уара

уҩызцәа агырцәеи ҳара шәаҳмыхьчазҭгьы, Аԥсны шәнышәынҭрақәа убас ирацәахарын, ҳрыхҟьашаны, ҳԥынҵақәа хыжәжәахьазаарын!

«Ах, шаҟа шәҳәақәоузеи, – Елгәыцьа ибз иқәыххқәаз иажәақәа арахь ианизымҳәалак, илбааидарц далагон, ихәлымшәы хәаҿны иркуан. – Шәара шәшьапқәа Аԥсны ианналагыла инаркны, ҳара ҿеи шаҳԥеиԥшымыз ҩашьомызт».

– Елгәыцьа! – ибжьы ныҵакны ҿааиҭит еиҭах урҭ реиҳабы, аха уажә еиҳа уи ибжьы амаӷ алыҳәҳәон, – даҿа ҳаԥшьа бзиак ҳақәуршәароуп! Нас уаргьы аҩныҟа уцаны ҭынч уцәап, ҳара усгьы уи лахьынҵас иҳаут, Аԥснытәи агырцәа шәыцәа хаа ҳара иҳахьчоит! Амала, амаҷсаҷаз шьҭа ари аҩыза аџьабаа ҳазбом, хьыҭрак ҳҭаужьроуп!

«Шәара шәызҭажьтәыз ҿакын, аха... – еиҭах изымҳәоз иажәақәа ибз иқәыххуан, дырхәаҿуан, – аԥсцәаҳа дышәцәыӡит... Саргьы шьҭа шәара сышәҩызахеит, аҳәақәа урыларкыр – уҳәахоит...»

– Абни жәбома, абна, шәгәы ҭәыр ҟалап... – уи идирбеит жәаа шықәса шылхыҵуаз машәырла амашьына иашьыз ӡӷабк лнышәынҭра. – Лара дқәыԥшӡан, даԥсыуа ԥҳәызбан, дышәҭыцны дҩаҵхахан, шәгәы иауазар, шәыламыс иауазар...

– Аламыси анцәеи уаха рыӡбахә уҿахацәеит! – аӷьырԥ ааихиргеит ани аҳәагыла иазыҵҟьоз реиҳабы. – Уи амыцхә ирылаҿцәан иҟоуп азы ауп аԥсуаа рнырҵәара ҳзаҿу. Уаргьы мчыла ухы ҳҿоумыжьын, нас!

Агвардееццәа агәгәаҳәа аӡӷаб лнышәынҭра инҭалеит. Урҭ рыцҳашьарак, ма ламыск мчыла ргәы ирыцәҭамларц азы иржәхьаз арыжәтәгьы шьҭа даара иаарылсуан. Раԥхьа абаҟа иалачаԥан иҟаз апатреҭ рылаԥш нақәшәеит. Ани рлашарбага фонар цқьа инаддырҷҷалеит, цқьа иналыхәаԥшит.

– Бара бҩыза аԥшӡа ҳнапаҿакәын аԥсра ахьлыхәҭаз! – зынӡа апатреҭ ихы надикылеит ани еимассы иҟаз, зегь раҵкысгьы уаха ахьы еидызкылахьаз агвардеец.

– Арҭ зегьы данеимаҳдалак, илылымшо акәмызт, дгәырӷьан даҳхыԥсаауан! – руаӡәк абаҟагьы инапы накәиршеит, апатреҭгьы иқьышә хәымгақәа нахьирсит.

– Шәара аҿадақәа! – урҭ аҩыцьагьы шьапыла днарыгәҭасын, анышәынҭра агәы инықәижьит ани злакҭа аламала уҭазмырԥшуаз агвардеец, аҟәаққәагьы автоматшьхәала апатреҭ дласын, иԥыххааса илықәитцеит, – арҭ аҩсҭаацәа зықәтәоу, ианыԥсугьы ианыбзоугьы изгәаԥхаз – Қырҭтәыла даӷоуп!

– Аиаша ҟаутцеит, аԥсуаа ҭацас аҩнаҭа ҿыц ианыҩнаргалогьы асаан абас иԥыххаа иԥырҿуеит, рҳәеит! – ани ала ҵышәшәаа уаха акы ицәа иалашәазшәа деиҭаарықәҟааит, – ирласны ажра шәалага, лыбаҩқәа хьцырак рыцәмырӡкәа арахь иқәшәыԥса. Ари дшыԥшӡаз ала, лыбаҩи лхьи еиҟараны иҵазароуп ара!..

– Аиаша уҳәеит! – ҿааиҭит дгәырӷьан руаӡәк, иикыз иломгьы убас иӷәӷәаны иҟьеит, иҟалап акәыба ахаҟынӡа илеизар зны ала. Егьырҭгьы зны анышә цыҿены ианроу, рнацәкьарақәа аҳәҳәагақәа реиԥш ишьҭшьны анышә аҭыгара иалагеит.

– Қырҭҭәыла иагьаҵьара ахьы ыҵоуп иахьаҳзымдыруа! – руаӡәк зынӡа қьышәала дыҵаларц егьигмызт анышәргәы. Егьигьы уи инапқәа ахьиҟьозгьы дихәапшуан, иара инапқәа рахьгьы дыпшуан, издыруада ак импыхьашәан маӡала иҵьыба иҵәҭеиҵар ҳәа дшәон.

– Ара ахьы зегь аныҵаххлак, нас ахьчара заҭахи ари адгьыл аӡа, изҭаху игааит!

– Еихашәк шәҿыжәқәа! – даԑеазнык дхәааит ани реиҳабы, руаӡәкгьы иҟәаҟәа убас дықәсит, ани иижхьаз анышә ихаҭа длеины дҭаҳаит. Аха ираӷьны аҭак иҳәар еиҵәаз шиқәшәоз идыруан, зынӡа ак имҳәаӡаргьы егьи маӡала игәаӷ икуазшәа ибон азы, алаф ахь ииагатәын.

– Ари леипш апшӡа лыпсы ҭазҭгьы, рапхьа цьеи слываужьрын!

Убасҟан уаха зныкгьы изгәарпханы имыччацыз убас игәарпханы дыччеит, уи дыччазшәа анырба, егьырҭгьы зынӡа ихҵаӡаны аччара иалагеит. Урҭ ирхашҭит изықәгылаз адгьыл штәымыз, урҭ рыччабжьқәа зегьы ахеипш агәы шкылнажәоз, арҭ зыбаҩқәа ыҵхны икарыжьуаз апсцәа зегьы шрыцымпсхьаз, арахь ршьа зушаз аҷкәынцәа нханы адәы ишықәу…

– Шәызегьы шәнапқәа шәырҩах! – иаарыкәшеит иахьцәырҟьаз рымбаӡакәа, алымқәа реипш, пшьҩык апсуа ҷкәынцәа, – Зыԑезыртцысыз итәы егьыҟам!

Агвардееццәа иаразнак рцәа иалашәеит иҟалаз, аха равтоматқәа рышьҭыхха иахьӡомызт, ани анкьа зны рабацәа Апсныҟа излааз рԑагақәеи рбаҳақәеи ракәын иркыз, урҭгьы нышьҭартцеит. Аха руаӡәк, кыр ҳаиқәнархозар абри ҳаиқәнархоит иҳәан, ус ԑааиҭит:

– Иаҳапшааз ахьы абжа шәаҳҭоит, ҳаушәышьҭ!..

– Ишәыпшааз ахьы изтәу рҭынхацәа ироуеит, шәара уи ахьыҵаз аҵкыс иахьыҵаулоу шәцоит! – рҳәан, инарапырцан, рабџьарқәа аашьҭырхын, ахықә ахь ирыман рҿынархеит, – уахь аҟара ахьы абаҟоу, ҭынч шәеимдалап!..

Урҭ наҟ ахықә ахь инаскьаган, хысыбжь мыргакәан ианаарылга, Асида дахьжыз анышәынҭраԑы иааин, анышә агәы ааиҟарартәит, асаркьаԑеыхақәа ааизырган, ганкахьы инышьҭартцеит.

– Ҳара аӡәаӡәала зегьы шәшьа ааუеит, – иҳәеит руаӡәк Асида лҳаҭгәын агәы инапы нықәшьуа, – ҳаҳәшьцәагьы, ҳашьцәагьы, ҳадгьылгьы…

Ажәҩан иаҳа-иаҳа апстҳәақәа хыҵуан, аха убарҭ убас имыццакӡакәа ихыҵуан, угәы пжәарын ҵаҟа адгьыл аҟынтәи уахьыпшуаз, абри адгьыл пшӡа, абриаҟара пстҳәаӡлач иаразнак излахачи ҳәа… Урҭ ус пшашәышәык иазыхцо иҟамызт. Издыруада, издыруада, урҭк шпамысри…

МАҲИНУР ПАПАҨҲА

ҬЫРҚӘТӘЫЛАТӘИ АҲҶЫҨСАА ИРЫЗКУ АЖӘАҚӘАК[1]

Ҭырқәтәыла инхао аҧсыуаа амҳаҵьырра иазкны акык-ҩбак машәыршәа иҳаҳазаргьы, ус инеитцыхны арыи аӡбахә инартцауылаӈы аҭаурых зҳәаз, изуыз ҳәа аӡәык-ҩыцьак рыда аӡәгьы иыхьыӡ ҳазҳәарым. Аҧснаагьы ишырдыруа еиҧш, Омар ида ари аӡбахә ақьаад ианызтцаз атцарауаа ҳамам. Уи иани иаби рыӡбахә аныиҳәоз, Қьефқьен аӡхытцырҭаҿы аҧсыуа маҳаҵьыр рыцҳақәа рыхҭыс лаҕырӡашла иҳәаны иыҩгәышьон. Уахык ала 400-ҩык аҧсыуаа шыҧсыз Қьесеҧҳа Елиф лчамгәыр ала алақмар ҳәаны, анышәынҭрақәа рҿы хәлаанӡа дыштцәыуоз, нас уи ианыитцаз Елиф ллақмар ажәақәа шаҟа игәырҧшаагоу зегьы иаҳдыруоуп. Омар иажәеинраалақәа Аҧсны ианыркьыҧхь, Қьесеҧҳа Елиф лыӡбахәыи Қьефқьен аӡбахәыи Аҧснаагьы ираҳаит.

Исгәалашәоит раҧхьаӡа аибашьра анцоз, араа иҟаз Аҧснаа, зыҧсаҭа бзыиахаша Гәажәба Мирод, Аҩӡҧҳа Фениа, Смыр Рушьбеи, Ҭырқәтәыла аҧсуаа ахьынхоз захьынцьара ианца ашьҭахь, 21 маи 1993 азы, абри Қьефқьен аӡхытцырҭаҿы инеит, гәыҧҩык араатәи аҧсуаагьы рыцны. Уи ажәабжь ажурнал ианылеит. Абри ашьҭахь, Қьефқьен зегьы ирдыруа иҟалеит. Шықәсқәак рышьҭахь аҧсуааи адыгьааи рымҳаҵьырра иасимволхеит. Уа саргьы снеит, есшықәса маи 21 азы амҳаҵьырра ду азгәаҭаразыҳәаан адернеқьқәа зегьы ахьнеиуаз. Раҧхьа сара аҧсуа дернеқь аиҳабыра санахаз аамҭан, ҳаннеи, уаа макьана уиаҟара ауаа неиуамызт, ахьӡ-аҧша уиаҟара идырмызт. Уажәы аҭырқәцәа мацара хьынхо, Караҕач зыхьӡыу ақыҭаҿы ҳара ҳиацәажәеит ақыҭа аиҳабы, насгьы ақыҭа иаланхауа ауаагьы. Иашатцәҟьаны ара аҧсуа мҳаҵьырцәа рнышәынҭрақәа шыҟаз аӡбахә рҳәеит. Ҭаацәақәак, ажәытә реиҳабацәа аҧсуаа рыӡбахә иааҟәымтцӡакәа ишырҳәауаз аҧсуаа рыхҭыс бааҧсқәа, ррыцҳарақәа агьыи ражәабжьқәа ҳарҳәеит. Урҭ зегьы абжьантцагақәа ирнаҳтцеит, анышәынҭрақәа рфотоқәа ҭаҳхит. Аргәынк абра инышәынҭра шаанхаз аабеит. Агьырҭ анышәынҭрақәа ушьҭа изтәу еилкаамкәа иҟан. Усҟан ҳара «Аҧсыуаа рынышәынҭра» хьырҳәаз аҭыҧ адернеқь ахьыӡ зныу ҩырак ҵлак иадаҳчаҧалеит.

Адырҩашықәсан ҽеазнык ҳааит. Уышьҭа ара амҳаҵьырра иазкыу баҟак ргылазароуп ҳәа ҳалацәажәеит. Нас, сара аиҳабыра саналтц

---

[1]Ари анцамҭаҿы еиқәырхоуп Ҭырқәтәылан инхо ҳцьынцьуаа рцәажәашьа.

ашьҭахь, сышьҭахь иааз аҩызцәа агьырҭ адернеқьқәеи дареи ара даараӡа ауаарацәа еизганы амҳаџьырра мыжда амш азгәаҭаракәа ҟартцеит. Уажәы, есышықәса аԥсуа-захәыуа жәлара 21 маи аҽны абра инеины азгәаҭара мҩаԥыргоит.

Аиаша ҳҳәозар, сара ԥыҭк гәалас исыман, ара ажәлар ааиуеит, еизоит, рылахь еиқәны иԥсыз ҳашьцәа рыцҳақәа рзыҳәан иныҳәоит, егьыиуеит, урҭқәа даара ибзиоуп. Аха абриаҟара шықәса аахыжьҭеи абра иааиз зусҭцәаз, иабантәи ааиз, иабацаз ҳәа аӡәгьы гәалас иахьымам сгәы иалсуан. Ари аилкаара саргьы исуалын. Сара аиҳаракгьы Қьесеԥҳа Елиф ҳәа Беигәа Омар лызбахә ҳәаны, ллақмар уны аҳҭыс мыжда ашәҟы иананитца ашьҭахь, абри Елиф дызусҭада, лызаҟак ма лытцкар аӡәыр дыҟау, иарбан қыҭас дзеиуаз агьыи ҳәа схәыцуан.

Акыр шықәса ыиасит, сашьа Ҭырқәтәыла Абжьаҟәа ҳәа ԥсышәала хьызыс измау, ҭырқәшәала «Acielmalik» зыхьӡу ақыҭа аҟынтәи Беигәааԥҳак данааига, ҳахлацәеи ҳареи лассы-лассы ҳаибабо ҳаҟалеит. Уыбасҟан ҳаҭаца лаб Беигәа Иззеҭ агрек бызшәа даара бзиа ишидыруаз еилыскааит, иагьиџьысшьеит. «Иабантәи утцеи?» ҳәа саниазтцаа, «сара Македониа сиит», – иҳәеит. Аџьашьахәы уысҟан иеилыскааит, Македониантәи аԥсыуаа рызбахә акәын ииҳәауаз. Аԥснытәи Абжьаҟәаа Ҭырқәтәыла иааиаанӡа «Övarna» ишцаз, уаа 12 шықәса ишынхаз, нас абра Қьефқьен ианызхытц, ирыхьыз атәы сеиҳәеит. Убри иалахәыз Қьесеԥҳа Елиф рыцҳа Абжьаҟәа дышеиуаз еилыскааит. Қьефқьен азааигәара акыр шықәса арыцҳара иаганы ишыҟаз, нас Адапазар иадҳәало Ҳарманҭеԥе (Ашамба Орҳан иықыҭа) иазааигәо Абжьаҟәа «Acielmalik» ҳәа қыҭак шдыргылаз. Аҭырқәа сулҭан дахыхны ареспублика анышьақәдыргыла, арҭ асулҭан иыдгылеит ҳәа арантәгьы ишыхдыртцәаз, ҽазнык амҳаџьырра амҩа ишықәлаз, аԥсыуаа Македониа ишцаз, уаа аамҭак ишаанхаз, нас ишыхынҳәыз атәы, акы иеиԥшымкәа иеиҭеиҳәеит.

Ҳҭаца лаб Беигәаа Иззеҭ, данхәыҷыз Қьесеԥҳа Елиф убраа дышибаз, усҟан 100 шықәса раҭцкыс дышеиҳаз сеиҳәеит. Аԥшатлакә иарԥсаҟьауаз, аԥхыӡ еиԥш анахь-арахь дыԥшаҟьо дышабжьаз, аҵыхәтәан лыбаҩқәа Македониа иаанхеит Елиф рыцҳа. Абри сыгәы зырԥшааз аҳҭыс сықәныҟәаны Қьефқьен иҟалаз санашьҭала, аҳҷыԥсаагьы абраантәи ишызхытцыз еилыскааит.

Ҭырқәтәыла иахьа аҳҷыԥсаа рқыҭақәа ҳәа зызбахә дыру 20 ирзааигәаны Адаԥазар азааигәара иыҟауп. Зегьы ишаԥсыуааау, Аҳҷыԥсынтәи ишааиз рдыруеит. Аха ҳара рыцҳарас иыҳамоу, ҳаҭоурых ҳамыҩӡеит. Иыздыруа нтцәао иалагеит. Аиҳабацәа сырацәажәаны иеилыскаақәаз рыла, урҭ рқыҭақәа реиуа ԥыҭк саарылацәажәар сҭахыуп.

1 – Кәарацәгьа (Yarica)

Yarca зҳәаогьы дыҟоп, Yarica ҭырқәшәазар ҟалап. Ари ақыҭа зыртәаз Аӡынба Кадыр иабдыу иоуп. «Арыи Аԥснытгьы Кәарацә-

гьа ахьӡын», – иҳәеит Аӡынба Кадыр. Дара Аӡынаа 8-абиԥараны ишыҟоугьы аӡбахә иҳәеит: 1-Пашәаа, 2-Баҭыраа, 3-Џьергьеҭаа (Аӡынба Кадыр арҭ дреиуоуп), 4-Цҳаныҟәаа, 5- Катмаа, 6- Хәыраа, 7-Џьергьыҟәаа, 8-Ҟәыдинаҭаа.

«Абарҭ абиԥарақәа зегьы араа Кәарацәгьа иааины иытәеит, Баҭыраа нас арантәи ихҵәеит, аха зегьы арыи ақыҭа иатәуп», – иҳәеит.

«Арҭ рнаҩыс Бираа, Шаҭаа, Алмасаа, Кәыџаа, Мазаҳаа, Гьелдызаа, Џыраа, Жакьыиаа, Албаҭаа, Ҟьынтыуаа (Аӡынбоуп)», – иҳәеит. «Аӡынба мацара ҳәа иыдырыу Аӡынбақәагьы ыҟоуп, урҭ реиуа аӡәы джокеиыуп. Дербенттәи Аӡынба Сааҭ, Соуксутәи Аӡынба Шефеҭҭин урҭ ireиуоуп. Аӡынба Кадыр Пашәиыԥа Камил иԥа иоуп, иабдыу Пашәиԥа Ҳасан Аԥснынтәы иааз, араатәыи Кәарацәгьа ақыҭа зыртәаз иоуп. Иабдыу араа данааи хаџьра дыцеит. Аӡынбақәа зегьы Ахҷыԥсынтәи рехшьаԥацәеи дареи еицааит», – иҳәеит.

2 –Tagorek – Zorbek Bey.

Калиакаа араа ианаа адгьыл еитцых аҟны рықыҭа дыртәеит. Нас урҭ хазы иеихеит. Раԥхьаӡа урҭ изныҵыз Тогорекь ақыҭа акәын. Тогорекь Адаԥазар ақалакь Ҳендекь ацуҭа иадҳәалоуп.

Иашбак ирахәқәа иширҳәуаз, уаа аӡы бзиак аман ибеит, нас иуаа уахь иганы ииртәазаап. Ас зҳәазгьы иыҟоп ари ақыҭазын, аха аиашазы, ари ақыҭа зыртәаз Аӡагәаа роп. 66 шықәса зхыҵуа Баҕҳа Рефика (лара Аԥсны зыԥсы ақәызҵаз Абаҕба Баҳадыр иаб иеихьшьа лоуп) излалҳәауа ала, «ари ақыҭаҿы Аӡагәаа, Иашаа, Ашаа, Андырбыуаа, Ажьыиаа, Қапаа ҳәа аԥсыуа жәлақәа нхоит. 20–25 ҭызы раҟара иҟоп. Арыи ақыҭа 1864–1870 ашықәсақәа раан иҟалаз аибашьра аҵыхәтәан Ахҷыԥсынтәи Ҭырқәтәыла иааиз аԥсыуаа идыргылаз қыҭоуп. Тогорекь ҳәа Аԥсны ақыҭа иҟаӡам ҳәа ауп ишаадыруа, арыи ахьыӡ аԥсыуаа араа ақыҭа ҭагәарак аҿы идыртәеит азыҳәан ус ахырҵеит ҳәа ҳагәы иаанагоит», – лҳәеит. Раԥхьаӡа арыи ақыҭа зыртәаз Аӡагәа иыԥа Зорбекьбеи иоуп азыҳәан, арыи ақыҭа уи иыхьыӡ иадҳәаланы уажәыгьы аӡбахә рҳәоит.

1934 ашықәсан Ҭырқәтәыла иеицырдыруа ачемпион аҿы ақәтәаҩ бзиа Аӡагәиԥа Зиабеи иқыҭоуп Тогорекь. Нас 1948 ашықәсан Лондон олимпиадқәа рҿы актәыи аҭыԥ игеит, Италиатәи Мусалини иҳамҭа игеит. 1948 ашықәсан Египт Мысыргьы ачемпионатаҿ аҩбатәи аҭыԥ игет. Уысҟан аҳамҭа Османлаа раҳкәажә Мысыр апренсеса ҳәа ахьыӡ султан лынапаҿынтәи игеит.

3 – Калиак

Масиԥа Булент излаиҳәауа ала, ақыҭа ахьыӡ хьынтәааиз рыздырам, ҭырқәшәазар ҟалап. Ажәытә Дикмен, Кадифекале, Иарџьа (Кәарцәгьа) Зорбекь иқыҭа, Карачоқьекь, Зҩмбҩлли, Ҳармантепе ҳәа иҟао ақыҭақәа рыззегьы рзы инеидкыланы Калиак рҳәозаарын. Калиак иааиз аԥсыуаа раԥхьа Орман қьои ҳәа џьара итәазаап, нас ашыӡ анцәыртц, арахь Калиак иаазаап. Раԥхьа иааиз Алмас ҳабла

ҳәа иыдыру атыԥ аҿы иытәазаап. Нас Тогорекьаа арт ирылтцын хазы рыкыта дыртәазаап. Кәыцзаа Зҩмбҩылли ҳәа кытак ахь иагеит, Агәымбацәагьы Ҳармантепе иыцазаап. Арыи акытаҿы идырыу ажәлакәа Бираа (уырт ахьтәау Бираа рхәы ҳәа иашьтоуп) Ашаа, Шатаа, Чанба (Оинагәаа) араа итәоп. Татар ҳабла ҳәа иахьашьто: Атарбакәа, Наша, Шатаа, Уасаа ыҟоп. Уасаа иыубыхзаарын, нас иаԥсыуахеит рҳәоуеит.

Азахәырхәа ҳәа иахьашьтоу атыԥ аҿгьы: Уасаа, Аурысаа, Албатаа, Хабыуаа нхауеит.

Ҩкылтца ҳәа иахьашьтоу атыԥ аҿы: Агәымба, Акәыцба, Шатаа, Каваиаа, Мшәыдаа, Кымчаа, Ҳацьбыиаа, Госаа, Барҟан-иԥацәа, Гьачаа нхауеит. Бат ҳаблаҿы: Папаа, Цьыгрыиаа (Иашаа иреиуоуп), Гьалдымаа, Госаа, Мшәыдаа, Ламырцәаа, Ахаа, Хәымсатцәаа нхауеит.

Калиакаа Ахчыԥсы иышеиуоу зҳәао Папба Сезаи иан, араатәыи Папа рабыиԥарагьы салҳәеит. Уыи иызлалҳәауа ала, Папаа рнаҩыс, Госаа, Цьугрыиаа, Мшәыдаа, Нашаа, Шатаа, Бираа, Ҳацьбыиаа, Барҟанаа, Ҳочаа, Урысаа, Хархьыиаа, Агәымаа нхоит.

4 – Бычка (Hücas Bey, Yeşilyayla)

Арыгьы ахчыԥсаа ркытоуп. Дара Кьефкьен акәымкәа Истанбул, Босфор аҿы иызхытцыит. Уырт Англиаа рыҕбак иакәтәаны Кочба Hücas Bey иыцны иаазаап, 29- ҩык аԥсыуаа Таксим, Бешьикташь, Нишьанташьы ахьырҳәао атыԥ иалалазаап. Усҟан арт атыԥкәа азыбаакәа рыла ихҩан, ашыз бааԥсы рыхьыр ҳәа иышәан, арт атыԥкәа кажьны агьырт аԥсыуаа ахьыҟаз иеихазаап. Аамтаказы Дҩызцье азааигәара Кьопрҩыбашьы ҳәа тыԥк аҿы иынхазаап. Нас арыи Бычкы акыта ԥшааны иаазаап. Араа атцла дыуззак анырба, иԥшьоу акакәны иыԥхьазаны, абра иынхарц акәыркызаап.

Акыта Кәыцба (Hücas Bey) иыртәеит азын уыи иыхьыз ала иеитарҳәазаап. Нас араа аҕәы злархуа ахьархь дыук ааганы иыдыргылазаап. Акыта иагыу амҿы рхырц. Уыи ахьз ала акыта ахьыз Бычкы ҳәа иыныҟәыргазаап. Араа Кәачаа, Кабаа, Аҩзаа, Кәазаа, Ҳосаа, Иымдызаа, Пытаа, Иеминаа, Каҩба, Абрыскьыл, Чымаа, Ламырцәаа, Пасаныиа, Атрышба, Кәыцаа, Жьыиаа, Ахаа, Ҳагаа, Мазаҳаа, Домаа, Абашьаа, Иашаа, Сачынаа,Гамзаныиаа, Наша, уҳәа 155 тызы нхоит.

5 – Аԥсара (Nüfren Hacibat Bey)

2003 ашыкәсан аԥсыуа тцарауаҩ Валери Беигәаа ара дыҟан, абрыи акытахь ҳаицааит ажәлар ҳарацәажәарц. Усҟан Ҳәатышь Цьиҳат иихәакәаз саргьы ианыстцеит: «Арыи акыта Аԥсара ахьзуп, Аԥснытәыи ҳакытагьы Аԥсара ахьзын. Ҳара ҳакыта зыртәаз Мас-иыԥа Ҳацьибатбеи иоуп. Ара Аԥсны иеиԥшуп ҳәа иалырхыит. Усҟан араа цьран. Аць, араса, ажа, араша рацәан азы иалырхыит. Аԥснынтә ианыкәтц ашьтахь аамтак азы Кьефкьен иынхеит, нас оуп араа ианааи. Сара Аԥснынтә иааз 7–8-ҩы збеит, сара сызаҟацәа ракәын. Уырт

иааиыз рыҟазшьақәа, рҵасқәа, рлеишәақәа уажәтәи Аҧснаа дыукы иырыздырӡаом, Аҧснынтә арахь иышааиызгьы рыздырӡоом. Уыжә уара уымгәааан сашьа», – иыҳәеит Валери Беигәаа иызыҳәан, дҭоурыхҭҵааҩыуп анаҳҳәа. Валеригьы сгәааӡом ныиҳәа, абас ҳаиҳәеит: «Аҧсуааи аурысцәеи 264 шықәса иеибашьит, уысҟан ацар дыҟан, аҧсуаа мап ркыит, аизара ҟарҵеит. Ацар, арҭ аҧсыуаа реиҳабацәа ражәа иырзызрыҩуеит, иҳәан, рбыргцәа шәышықәса иырзааигәазгьы, ыреиҳазгьы зегьы иықәырхит. Абрыи заҳаз аҧсыуаа раҳагьы иаапкыит. Уи ашьҭахь даҿа хәышықәса аурысцәа ыреибашьыит, абас ала 95 ашықәсан ииаит. Абас хәышықәса, хәышықәса шырҳәаоз иыныибарҵәеит. Нас аҧсыуаа еизеит, ҳандырҵәоит рҳәан, қыҭацыҧхьаӡа аӡә далхны апарламент еиҧш рықыҭа агәҭыхақәа зҳәаша ауаа нагақәа реиуа 62-ҩык Ҭырқәтәыла иаарышьҭыит. Уысҟан Османлаа ракәын иыҟаз. Сулҭан Абдул Меџьыд дахан. Арҭ ақыҭақәа рделегациақәа ҳәа иалырхыз ауаа рҿы х-қыҭак ражәаҳәаҩы аӡә иакәны иыҟазаарын. Зегьы ҭеиҭыҧш змаз, зажәа дырыз ауаа ракәын, реилаҳәашьа агьыи иеиқәычаҧа ианыиба, арҭ уаа хәарҭақәоуп иыиҳәан, шәааи иыҳәеит. Уыс аныиҳәа, иааиын, Аҧснытәыи рыҭыҧқәа иеиҧшыз аҭыҧқәа алырхыит. Асулҭан Иысҭанбулыи Болуи рыбжьара адгьылқәа аҳиырбеит иалышәх ҳәа. Ҳара Аҧсны Аҳҷыҧсы ҳаиуауп. Аҧсҳәы, Аҳҷыҧсы, Абзыҧ ҳәа дасу гәыҧ-гәыҧла рыҭыҧқәа алырхыит. Араа Гәыма ыҟоп, уырҭ аҳҷыҧсыуп. Арҭ абзыҧцәа иызларҳәаауа ала, Абзыҧ ҳәа арыи Сакариа аӡы иеиҧшу ӡык аанда иынхозаарын, уыи азыҳәан араа Адаҧазар (Сакариа) ақалақь аҿы ыитәеит. Ақалақь аҿы иытәаз ашыӡ иагеит, агьырҭ араа Дузџьа, Карапинар (Ҷлоу) иытәеит. Арыи Ҷлоуаа х-нызықьҩык аӡәзаҵәык даанымхакәа ашыӡ иаган иыҧсыит. Гәымаа агьырмыхьӡеит. Ефҭеныиагьы ашыӡ ыҟан, сан уаа деиуан, ҳлышьҭӡомызт ашыӡ шәыхьуеит ҳәа.

Ҳара араа ҳазыртәаз Амаршьан Мас-иыҧа Ҳаџьибат Беи иоуп. Араа зегьы 63 ҭызы ыҟоп, аха 28 ҭызы иаҧсыуаӡам уырҭ аҧсыуаа иырыцны иааиыз арнауыҭ, бошьнак, лаз, аурысқәа роуп. Аҧсыуааи дареи еиуацәахеит, иеизаҟоп, аӡәы дырҭацоуп, агьы дрымаҳәыуп убас.

Сара сабдыу Тыра иыхьӡын, Аҧснынтәы иааиыз иоуп, уыи иыҧа Шьаҳир, Шьаҳир иыҧа Мураҭ, Мураҭ иыҧагьы Риза сыиҧоуп, сангьы д-Кәаӡаҧҳауп», – иыҳәеит.

Арыи Аҧсара ақыҭа ахьӡ Нуфрен зҳәогьы дыҟоуп, Ҳаџьибатбеи зҳәаогьы дыҟоуп. Арыи ақыҭа зыртәаз Амаршьан Мас-иҧа Ҳаџьибатбеи имоҭа Мас-иҧа Бҩлент иеиҳабацәа раҟынтәыи иаҳаз ала, ақыҭа аӡбахә абас далацәажәеит: «Арыи ақыҭа сабдыу иыртәеит, саб иашьцәа макьанагьы уаа иынхоит. Сабдыураа раҧхьаӡа Қьефқьен ианызхыҵ, иуаажәлар уаа иааныжьны, иара дырҧызан азыҳәан, иахьынхаша аҭыҧ ыҧшаарц, асулҭан диацәажәарц иҩызцәақәакгьы иыманы Асҭампыл дыцеит. Асулҭан Асҭампыл агәҭаҿы иыҟао Бе-

иаҕлу зыхьӡу аҭыҧ рыицеит. Уаа ҭырқәшәала Ташьлытарла ахьыӡын иаанаго «ахаҳә мхы» ауп, хаҳәала иахыҟау дгьылын азы, сабдыу ыҭахымхаӡеит. Араа ахаҳә аҳфома ҳәа, агьырҭ рашьцәа ахьыҟаз аҭыҧқәа рахь цьара иыҧшаарц аиҳабыра азин рымихит. Убас ала, Дꙩзцьа дааин, Аҧсны иахьеиҧшыз абрыи аҭыҧ иыҧшааит. Нас Қьефқьен дыцан, иыуааҗәлар иыманы абраа иааиган иыртәеит. Уыи ашьҭахь иара Аҧсныҟа дыхынҳәит. Нас иыхьыз ҳәа акымзарак ҳаздыруам. Иара дымцакәа ақыҭа рыуысқәа иыҧацәа Мас-иҧа Аслан беиыи, Мас-иҧа Шьефқьеҭ беиыи иырыдыицеит. Ҭырқәтәыла Масаа Аҧсара (Нуфрен) ада, Бурса-Инегьольгьы иынхауеит.

Инегьоль ақыҭа Османие иынхаоз Мас-иҧа 12 шықәса аныихытцуаз Ҭырқәтәыла дааит, ианыи иабыи Қьефқьен иыцәыӡыит. Иара амал змаз ҭырқәак иаанда ауысыура далагеит, ҧарахәыҷқәак аахәаны, хәык аахәаны Иынегьоль дыцаны дынхао далагеит. Уыи иыцкар макьанагьы уаа иыҟоуп, иыҳәеит, Мас-иҧа Бꙩлент. Папаа рымаҳә Аигба Фетҳи аҳҷыҧсы диалеҟт ала иыцәажәао аӡәы иоуп. Нуфрен-Аҧсара иынхао аҧсыуа жәлақәа иахьа абарҭ роп: Калцба, Аиыгба, Ахба, Кәаӡба, Ҳәатышь, Масиыҧа, Лаҧшьиҧа, Палба, Кьечба, Гәымӡы

Нуфрен-Аҧсара азааигәара инхао Аҳҷыҧсы жәлақәагьы Уанаҿа, Алҭач, Чатанаа, Аꙩызба ҳәа ауп иышдырыу.

6 – Чақалық

Арыи ақыҭа зыртәаз Ҟазлаҭ Ҳалыбеи иоуп. Ақыҭаҿы иынхао аҳҷыҧсы жәлақәа: Ҟазлаҭаа, Қабаа, Чымаа (уырҭгьы Қаббоп) Габныиаа, Кьацәаа, Ламырцәаа, Лацәышаа, Бараҟаиаа роуп. Аҧсынынтә иахьынтәи ааиыз ақыҭа рыздыруам, аха Аҳҷыҧсы иышеиуау рдырует. Арҭ адыррақәа сызҭаз Чымиҧа Қьемал иабдыу Чаҧиаҟи Ҟазлаҭ Ҳалыбеиыи ари ақыҭаҿ иеицааит. «Раҧхьаӡа Самсун Уне-Кабаташь ахьырҳәаоз аҭыҧ аҿы иыӡхытцыит. Уа Кабаташь ꙩба-хҧа шықәса иынхеит, нас оуп Чақалық ианааи, – иыҳәеит Чымиҧа Қьемал. Абас ажәабжькгьы сеиҳәеит.

Аҧснынтәыи ианааи, ҭакәажәык лыҷкәын аламаз шыикуаз лбазаап.

– Нан, уыс уыекажьны агьы иыҟаутцақәозыи?– лҳәазаап.

Аҷкәынгьы

– Иыҟастцо бымбао, даара иыбзыиау акы ҟастцооит, аламаз скуеит, – иыҳәазаап.

– Уара иыукуа сыздыруам, аха иара уара уамкаамт!– лҳәазаап аҭакәажә.

– Оҳ, сан иыбҳәақәоузыи бара, ҧеҳамбер ҳәа аӡә дыҟоуп уыи ауаа абзыиаракәа диыртцооит, – иыҳәазаап.

– Оҳ, уан дыҧсындаз, уара сара саҳ дыубандаз, иага уыекауыжьгәышьарын, – лҳәазаап.

Арыи уанахәаҧшылаак аҧсыуаа Ҭырқәтәыла ианааиыз амсылманра уыиаҟара иышырзымдыруаз еилкаауп.

7-Ефҭениа

Арыи ақыҭа азбахә уаа иеиуоу сҩыза бзыиа Хәымсацәа Орҳан Кумашь иоуп иысазхәаз. Ефҭениа раионцас ауп ишыҟао. Аҧсыуа қыҭақәа хәба раҟара аҵанакуеит. Сулеиманбеи Ашәба иықыҭа раҳа агәҭаны иыҟоуп. Ақыҭа зыртәаз Ашәба Сулеиманбеи иоуп, иара инышәынҭрагьы ақыҭаҿы иҟоуп. Беигәа Омар дахьиыз, дахьаазаз ақыҭоуп. Араа еиҳарак Ҭрыҧшаа, Ашәаа, Гьыигаа, Қабаа, Аҳәыбаҭаа, Сабана (Ҳагәышьы), Аплагәаа, Кәазаа, Кәымпириаа (Беигәаа), Азынаа (Цыр-иҧацәа), Жьыиаа, Иашаа, Гогьенаа, Ҳарзыиаа, Хәымсацәаа, Быҭәаа, Кәыцзаа, Қацәаа, Цәынзаа, Шәыҟәаа нхоит. Аҳҷыҧсқыҭоуп.

Арыи анаҩыс Чаи-кьои ҳәа иызышьҭао ақыҭагьы Аҳҷыҧсқыҭоп. Арыи ақыҭа зыртәаз ҳәа зызбахә аанхаз азә дыҟам, аха Аиыгба Ҳаџьыкә ҳәа иеицырдыруаз Дҩызџьа раҧхьа иааиыз дыреиуоуп. Араагьы, Наша, Иагзаа, Жьыиаа, Иашаа, Карачаа, Иарданыиаа, Бабалаа, Камасаа, Аҩызба. Кәазаа, Цәымзы, Кәазиҭа (Камача) ҳәа ажәлақәа нхаоит. Раҧхьа Сулеиманбеи иықыҭа иалаз нас хазы Зекьерие қыҭа ҳәа хьыз згаз даҽа қыҭак ыҟоуп, уыгьы Аҳҷыҧсқыҭоуп. Арыи ақыҭаҿы ааигәанза Ашәаа, Уанаҿаа, Храчаа, Цьаҧраа, Жьыиаа нхоит.

Арыи Ашәба Сулеиманбеи иықыҭа иадҳәалоу ҳаблак аҿыгьы иынхао Аҳҷыҧсаароп; Бналаа, Ҳаразыиаа, Ашәуаа, Чыуаа, араа иынхао аҧсыуа жәлақәоуп.

Даҽа Аҳҷыҧсы қыҭакгьы Курак маҳалле ҳәа хьыз змау аҳабла, арагьы: Аханаа, Меметаа, Лаҧшьиаа, Кәазаа нхоит. Ара иазааигәоу даҽа қыҭак ыҟоуп уыи ақыҭа зыртәаз Маан Албуз беи иоуп, арыи ақыҭа бзыҧыуп. Араагьы Ҳәмараа Кәпалаа, Гәыбзаа (Гәыбаз), Апугәаа, Қабаа, Хышаа, Госаа, Пытаа (Азынба), Аҭеиаа (Аҭеиба), Тара, Жьыиаа, Чычаа реиҧш аҧсыуа жәлақәа нхоит.

«Абзыҧцәа нас оуп ианааи, 1864 ашықәса ашьҭахь. Раҧхьа иааиыз аҳҷыҧсаа роуп. Арҭ ақыҭақәа рҿы Аҳҷыҧсы иеиуамызгьы ианынхоз ҟалон. Беигәа Омар иабдыуцәа Аҧсыны Абжьаҟәа иеиуан. Абжьаҟәаа араа хазы рықыҭа ыҟан, аха Омарраа араа иынхеит. Арыи ақыҭа иеицырдыруа ауаа дыруазәхеит Беигәаа Омар, нас Аиыгба Ҳаџьыкә Дҩызџьа агубернатор, Маан Албуз, Ашәҧҳа Пильанта, Быҭәба Азиз. Араа иынтцәаз ажәлақәагьы ыҟоуп, Агәыхәаа, Ашәхәатцаа, Агәымаа, Дарымбаа реиҧш», – иыҳәеит Хәымсацәа Орҳан.

Уыгьы Калиак, Кәарацәгьа еиҧш, Аҳҷыҧсқыҭақәа реиҳарак Иарнантәы арахь иааит», – иыҳәеит. Иара Орҳан Ҧсҳәы деиуан. «Уыжәла иаанагозеи?» ҳәа саниазтцаа, «Хәымса шьымшьыр оуп иаанаго», – иыҳәеит. Хәымсацәаагьы иымачхеит, аха Аҳҷыҧсынтәи иышааиыз даара бзыиа иырдырует.

Ҵабал иеиуаз Кәазаҧҳак сылацәажәеит. Уыи «араа иазааигәоу Карадере ҳәа қыҭак ыҟоуп, уи ақыҭаҿы Цәџьаа нхаоит», – лҳәеит, иыцьасшьеит, иызбанзар сара Цәжьаа Ҵабалаа иаҳзааигәаны иынхао х-қыҭак ада уаҳа џьара иыҟам џьысшьон.

8-Карачокьеқь

Арыи ақыҭа азбахә Атрышба Цьемиль Кушак сиацәажәаны иеилыскааит. Атрышба Цьемил иызлеиҳәауа ала, арыи ақыҭа Ҳендеқь иадҳәалоп, Калиаки Бычқаи рыбжьара иыҟоп, 330 ҭызы раҟара ыҟоуп.

«Ҳақыҭа зыртәаз Атрышба Кубан Мусҭаф иоп. Ҳақыҭаҿы еиҳарак Тыршааи, Ажьыиааи, Цәызбаа (Ацәызба) роп иыҟау. Цәызбаа – Маршьанцәоуп, арҭ Цәызбиԥҳа ҳәагьы иырышьҭоуп. Арыи Карачоқьеқь зыхьзыу ақыҭа Аҳҷыԥсқыҭоуп.

Ҳара Ҭыршаа 20 ҭзы ҳаҟоуп. Арыи ақыҭа зыртәаз Атрышба Мусҭафбеи 7-ҩык еишьцәа рыуазәы иакәын. Иашьцәа хҩык арыи ақыҭаҿы иаанхеит. Агьырҭ ԥшьҩыкгьы Мысыр, Египт ицаз зегьы уаа иԥашьахеит. Мусҭаф арыи ақыҭаҿы данааи агьырҭ иызыҟацәагьы араа иааганы иыртәеит.

Арҭ ианааз 1864 ашықәсқәа раан ҳәаоуп иырҳәао. Арыи Мысыр ицаз Атрышбақәа Ратып Пашьа Мысыр ар реиҳабаза Мысыр Сердари зырҳәаоз генерал дыук иакәын. Цьемал Абдул-Назыргьы иабыԥса иакәын. Каҳире Кубе алҭы хьырҳәао аҭыԥ аҿы Абидин Сараиы зыхьзыз аҳҭынра иара иытәын, арыи аҳҭынра иҭаацәа рыхьыз ала афонд еиҿикааит. Карачоқьеқь зыртәаз Атрышба Музафербеи иыԥҳа Мысыр дыҩнрахеит. Лыԥҳа иеицырдыруа дыҳақьымыуп. Ааигәанза Германиа иыҟао Мысыраа рконсулосраҿы дконсулосны дыҟан.

Ҳақыҭа иеицырдыруа руазәгьы Ҳусреи Пашьа иоуп. Уыигьы Османраа рар деиҳабын, дгенералын. Уырҭ амҳаҵьырра аан раԥхьа Самсуннтәи иааит, Калиак ацуҭа иадҳәалоу Карлы ақыҭаҿы иынхеит. Дара а-Маршьан ҳәа иыдырыу Цәызбиԥҳацәа рыҟынтәи Ҳҩсреф Паша акырцьара ауысқәа мҩаԥыигеит. Нас иара Шьам дыԥсыит. Иашьа Алхасбеигьы Карачоқьеқь дынхаон. Бешьыкташь аклуб еиҳабы Цыба Шәлеиман Саба иан арыи Алҳасбеи иыԥҳа лоуп. Ҭрышаа гәыԥҩык рыхы аубых ҳәа иырыԥхьазооит. Арҭ азахә Ҭрышаа, Кобан Ҭрышаа ҳәагьы зыхы зыԥхьазо ыҟоуп, иыҳәеит, Аҭрышба Цьемил. Аха сара сызацәажәаз Ҭрышаа зегьы аԥсышәа рдырыеит, аԥсыуа ҳәа рхы рыԥхьазоит, Аҳҷыԥсынтәи иышааиызгьы даара бзыиа ирыргәалашәооит.

Арыи ҳақыҭаҿы иеицырдыруа, патыу зықәыу даҽа ԥашьак дыҟоуп – Расим Бетил иыхьызыуп. Иан Ҭрышԥҳауп, иаб длазуп. Иыԥҳәысгьы даԥсыуоуп азы, иара ихы аԥсыуаны иыԥхьазоит. Ҳақыҭаҿы дыҟоуп Ҭырқәтәыла иеицырдыруа 9 бызшәак здыруа профессорк. Ажәытә Қырҭтәылантәи ииааиз Папак дыҟан, афранцыз бызшәа иыбзыианы ииидыруан, ҳаргьы иыҳиртцеит. Сара саб иашьцәа ҩыцьа Чанаккале еибашьра иахьцаз иыхнымҳәит», – иыҳәеит.

Аҭрышба Қьемал «Ҭрышаа ауаҩы ага дырылтцыр раԥхьаза дара дықәырхуан, ауаҩы гаҙа дырылтцыр дыдырзуан», – иыҳәеит.

Аҭрышба Цьевдеҭ иакәзар, даара интересу жәабжьк сеиҳәеит.

«Ҭырышааи Цәызбааи иеициыз аишьцәа ракәын ажәытәза. Нас

иеицны иеимдао ианалага иеиларго иалагазаап ауаа. Арҭ ажәла рхырҵарц ианақәыркы аҩыцьагьы рызҿырҭын аишәа иахадыртәазаап. Уысҟан дасу иара иыҳәызбала акәац ифозаарын, Ацәызба ацә изыршьызаап, иҳәызба ицқьаны ианырба уара Цәызба уыхьыззаит. Агьы иызгьы аҭыӷь ршьызаап. Арыи иыҳәызба ашша иаганы иахьыҟаз амш ала, Ҭырш иыхьзыртҵазаап. Арыи ажәлахьызқәа анырш оз ажәлар иырымаз акритериақәа аанарӷьшуеит, ауаҩы дыӷьышәаны иыхьыз ширшьоз еилкааyп. Ауаҩы исоциалтәы класгьы абас дыӷьышәаны иыртҭозаарын. Араа Аҭрышба Цьевдеҭ излеиҳәауа ала, «арҭ аишәақәа руакы азал ахаҟны, агьы ашә аанда идыргылазаап, аныи Ацәызба азал ахаҟны иҟаз аишәа алыихыит азын Маршьаныс дырыӷьхьазеит».

Аҭрышбақәа Нхыц иеиуаз, Ҟәбина инхоон, нас урҭ реиуа гәыӷьҩык Шәача иылбааит, абзыӷьқәеи асазқәеи рыбжьара цьара иытәеит, уи азыҳәан арҭ рзы Шәача иеиуоу рҳәауеит. Аҭрышба Қьемал иакәзар, арыи мап ацәыикуеит: «Ҭыршаа Шәача иынхауан, нас оуп Ныхыц ианца», – иыҳәауеит.

Уыи иызлаиҳәауа ала, «Аҭрышбақәа еиҳарак абзыӷьыи асазыи рыбжьара иытәеит, гәыӷьҩыкгьы Ҟәыбинаҟа иыцеит, уырҭ Кобанаа ҳәа иырышьҭоуп». Арҭ Ҭрышаа 7-махәҿакны иызшогьы ыҟоуп.

1-Кобанаа (Ҟәыбина иеиуоу)

2- Азахә Трышаа (Шәача ааигәа иынхао)

3-Мемтикаа

4-Шьышьаа

5 -Ҳамышьаа

6 -Данаҟаиаа

7-Цәызбаа (Маршьан)

Цәызбаа реиҳараҩык Карачоқьеқь иынхаоит. Ҭрыш Ҳанашә ҳәа азәы дыҟазаарын, уыи «ыҭаххар Шәача азы раӷа ишьала ирҭәуеит» ҳәа избахә рҳәауазаарын. Арыи Аҭрышба Цьевдеҭбеи саниацәажәуаз ашықәсан 72 шықәса ихытҵуан уажәы ӷьшьынҩеижәа шықәса дырҭазар ҟалап. Уи Аӷьснынтәи арахь ишааиыз атәы абас оуп иышсеиҳәаз: «Ҳара Аӷьснынтәи ааиыз ҳабдыу Затцәыбла иакәын. Уыи ичкәынцәа Ҭырқәтәыла Османлаа рҿы иаӷьхьауан (аҭара рҭон). Иара Затцәыбла Сибириаҟа мчыла дырышьҭыит. Нас иара ииуылакгьы дыбналаны, ҳаҭарчыла амшын иҿаҭаны иыӷьсы ҿыихит. Арыи аҳаҭарчы аӷьсыуаа ажәытә музика енструментны иыныҟәыргоон, ҭырқәтәылатәи алазқәа раҳаҭарчы иеиӷьшын. Арыи Затцәыбла ииыулаакгьы Сибириантәи дыбналаны шьҭахьҟа дыхынҳәырц ианақәыикы, Аӷьсны агаҿа дааит. Арыи аҳаҭарчы кны дызхытцыит, уыбас ала Аӷьсны агаҿахьы дааны адгьыл дыкәлеит. Иыматәақәа амшын иагеит азын дҟьантазза даазаап, дыӷьхашьаӷьхатцо Кәазаа хьынхаоз қыҭак дазааигәахо даналага, цьара иҿыитцәахыит, уа чкәынак дыибан, анышә игәыдтцаны ызҿыиҭит. «Уыцаны Кәаза Кәатцыиа ахабар ыт, ас сыҟьантазза

сшынхаз иаҳәа, шәҵатәқәак иыманы дысзаиааит», – иҳәеит. Нас Кәаӡа Кәаҵыиа маҭәақәак иыманы дааит. Барҟаныҧҳа Зорумҳан дыиыцҵаны Затҵәыбла Ҭырқәтәыла дааиышьҭыит. Мамзар аурысцәа дырымҧыхьашәар дыкнарҳауан. Абас акәхеит Затҵәыбла иаара. Ҭрышаа арахь ҧшьынеижәеихҧа рзы иааит, иыҳәеит Аҭрышба Џьевдеҭ.

Ара ауаҩы иеилыикааует Аҧснаа ҵара ҳәа Османлаа рахь иышааиыз. Ажәытә Византиаа рыханы Исҭанбул ҵара иышааауа еиҧш.

Арҭ зызбахә сҳәаз Аҳҷыҧсқыҭақәа, қыҭа дыуқәоуп. Арҭ рыда: Ҳәысеиын шьеиыҳ Гәымаа рқыҭа, Шабеҭбеи, Саӡқьои, Тавақ, Цхинара еиҧыш ақыҭақәа рҿыгьы иыуҧылоит. Агәымбақәеи Мышәыдааи еишьцәау жәлақәаны иыҧхьаӡоуп. Араа Ҳендеқь Аҧшьаа ҳәа ҳаблак аҿыгьы иынхауеит арыи ажәла.

Ҭырқәтәыла Аҳҷыҧсаа рзыҳәан иыҳәатәу мачхәыма, есымша акы уаҳауеит. Аиашазы арыи аҟара иеибганы, ыырацәаны иынхеит ҳәа сыҟаӡамызт. Аҳҷыҧсаа хазы теманы иышьҭыхны иеилкаатәуп, ыыҭҵаатәуп. Арыи сара уыс сыццакны, сықәгыланы иаастцәаҕәаз даҟьақәак роуп. Чыдала уашьҭалар макьана рыбызшәагьы, рҭоурыхгьы даргьы аҕьараҳәа иышыҟоу еилыукаауеит.

ЏЬУМА АҲӘБА

АГӘАЛАШӘАРАҚӘА ИРЫЦУ...

Алықьса Лашәриа диижьҭеи ԥшьынԝажәижәаба шықәса ихыҵра иазкны, аиҳабыра-аиҵбыра алархәны ибзианы иазгәарҭеит. Ажәа ансырҭа, сцәажәеит, ақьаад самыԥхьаӡакәа. Уаҟа исҳәақәаз цыҭк нацҵаны изԝит аԥхьаԝцәа рзыҳәан.

Араҟа иқәгылақәаз ирҳәақәаз ажәақәа ирeиҕьны исызҳәом. Сара ишәасҳәар сҭахуп сыблақәа ирбази слымҳақәа ираҳази. Есқьынгьы исцәымӷуп ажәа рацәаны аҳәара. Убри сахыҳәҳәар, зымшира азгәаҳҭо ауаԝ ду иаҳаҭыр азыҳәа исанашәыжь. Ажәа «ауаԝ ду» баша исҿамшәаӡеит. Ипоезиа ҵаулоуп, иҭбаауп, иҳаракуп. Дахьӡаны иааиԝыз зегьы, шамахамзар, изныкымкәа срыԥхьахьеит. Убри аҟнытә сыхшыԝ хәычала еиҿсырԥшит: Иарбану еиҳау, иԝымҭақәа ракәу, ихаҭара акәу? Ишәаны-изаны сазкылсит акы. ИиԝқәаахьаЗ раҵкыс, иуаԝра акырӡа еиҳан. Изамуит. Иамуӡаргьы, жәабаҟа шықәса ниҵыӡҭгьы. Ани ишәшьыра иҵагылаз ипоезиа иазҳауа-иазҳауа иуаԝра ду инавагыланы ишнеиуаз, еиҟарахон, нас иҵегьы иазҳауан, иуаԝра ашәшьыра иныҵыҵны, адунеитәи апоезиа дуӡӡа агәҭаҵәҟьа иналагылон.

Убри, аизҳара анысҳәа, сыбла иаахгылеит аԥсуа ҵәа, даҽеакалагьы аӡынтцәа ззырҳәо.

– Аҵәасса иахарҳауеит. Ауаԝы данилак, акыршықәса изҳауеит. Убасҵәҟьа, даара акыршықәса иазҳауеит, амахәҭақәа ажәԝан ахь ирханы. Азхара ианазҳалак, амахәҭақәа алаҟәра иалагоит. Убасҟаноуп ашәыр анҿало.

Сгәанала, убри аԥсуа ҵәа деиԥшхеит апоет ду Баграт Шьынқәба. Ирeиҕьӡоу иажәeинраалақәа, иаҳҳәап: «Ахра иалиааз», «Ажәа», «Нас мышкызны сыԥсы схыҵып» инапы иҵихит ԝынԝажәа шықәса дырҭысхьаны.

Алықьса Лашәриа изамуит. Реиҳа иҭәымҭа данааҭагылоз, (ԝажәи жәаԝа шықәса затҵәык) иаалырҟьаны иԥсҭазаара далҵит. Иамуӡаргьы, жәабаҟа шықәса ниҵызҭгьы, хыхь исҳәаз ахшыԝҵак, иуаԝра ду иахыҳәҳәаны, Баграт Шьынқәба иеиԥш, адунеитәи апоезиа дуӡӡа ашҭа дынҭагылон.

Иуаԝра ҳәа сзышьҭоу, уи ахшыԝҵак, аԥхьаԝ иаҳа еиликаарц, ажәақәак ҳәатәуп, аамҭа кьаҿк иалагӡаны, ихьӡ-иԥша ажәлар изрылатцәаз.

Аԥҭа еиқәатцәа ихԝаны иамаз амра, аԥҭақәа цҟьаны ицәырҵыз даԝызаха, ижәлар гәакьа даарывагылеит.

Агәабзиара анцәа изиҭаша аурыс артист Олег Басилашвили, де-

путатс даныҟаз, иҵалаҵь гәакьа, Ленинград захьӡыз, иара ибзоурала ахьӡ аахыхны, жәытәнатә аахыс иахьӡыз ахьӡ – Санкт-Петербург андырхынҳә, акьыпхь ианитцеит инеитцыху астатиа. Убраҟа инаҵшьны иҳәеит Иосиф Сталин изыҳәан «людоед» ҳәа. Ҳәарада, ауаа шьны рцәа-ржьы ифон ҳәа акәым изиҳәаз. Ииаанагоз, акгьы зхараӡамыз ауаа, еиҳарак аҟәыҕаҷәа, икыдтцаны рышьреи, мамзаргьы ргәы пжәаны рышьреи, рыхьӡ-рыпша рыреиҷәатцәареи роуп. Уаҩы ихаҿы изаамго «ажәлар раҕа» ҳәа ихыртцәагаз атеориа даҿагыланы ауп изиҳәаз иааркьаҿны, ажәа затцәык ала «людоед» ҳәа. Ус иҟоу ауаа рзыҳәан ирҳәоит хәдацәахьы ашьа илагылоуп ҳәа. Убри аҟнытә, избахә анаҳҳәо «хәдацәахьы ашьа илагылаз» ҳәа изаҳҳәар еиҳа еиҕьуп. Аха уаҟа иаанымгылеит аҧсуаа, ирпшӡашәа, арахь ицәаҧеыгаха ихьӡыртцеит «Патцаҟьала» ҳәа, абаҕь даҩызартәит. Абаҕь иаргьажәҩа, Бериа ихьӡыртцеит «Пшь-блак зхоу», «амат» мҳәакәа.

Акырынтә ирҳәо саҳахьеит, Сталин иакәмызтгьы Бериа ҳаҟәихуан, Ҟазахстанҟа ҳишьтуан ҳәа.

Аха ирҳәаӡом даеакы.

Аҵьныш абзиа атҟысгьы ацәгьа аҟатцашьа дазҟазан. Ҳаҩны ҳшыҟоу, ҳбызшәеи ҳлитературеи ааҳамхны, «ҳамтас» иҳаитон ихатәы бызшәеи ихатәы милатреи.

Ажәа шәасыршьит, сатцашәымтцан.

Ажәа ахы мҳәакәа, атцыхәа узҳәом.

Иосиф Сталин данпсы, Лаврентии Бериа даныршь, зегьрыла ихәаеыз аҧсуаа, атцаа анӡытлак, ахәда кьынаазаргьы, адгьыл иалиааyа адәыкрын иаҩызаха, доуҳала рыпсы тало иалагеит, рҿахәы рҳәартә. Убри ажәлар рҿахәы, ҵьаадла акәымкәа, иаахтны ажәала аҳәара дызшаз идитцеит Алыҟьса Лашәриа, «аматцура» дугьы иитеит, итацәыз адоуҳатә пызара. Ажәлар реизараҟәа рҟны адагьы, иахьаманшәалаз, иааркьаҿны, агыгшәыг зшьуа ашәарыцаҩ ишәаҵь итеитцо ахызатцә иаҩызаха иргәыдитцон иажәаҟәа. Иаазгоит ҿырпштәҟаак. Ҟарт имҩаҧысуан апоет ду Акаки Церетели имшира. Уи мҩаҧыргон З. П. Палиашвили ихьӡ зху атеатр аҟны.

Аҧсны ахьӡала ажәахә ҟаитцеит аматцура ду иахагылаз Баграт Шьынҟәба. Иара, зымшира азгәартоз апоет аҧсуаа ҳзыҳәан «Абаӡӡеи» ахьӡтцаны апоема ссир иҩхьан. Ажәахә ҟазтцоз, ихата апоет, аҟыртуа литература аклассик Баратташвили, иажәахә ззиҳәоз Церетели иажәеинраалаҟәа аҧсуа бызшәахьы еитазгаз Баграт Шьынҟәба ажәахә аныҟаитца, хыхь исҳәаҟәазгьы хьаас имкыкәа, Ҟарт аинтеллигенциа ракәын азал аҟны итәаз, жәаҩык-жәохәҩык раҟара, кьапчап ҳәа рнапҟәа неиныркьеит. Уи иаанагоз аҧсуа жәлар шаҟа иатәарымбоз акәын. Азал аҟны итәаз апатриот Алыҟьса Лашәриа дҩатҟьан, даарылапшын, ибжьы рдуны зегьы ираҳарц: «Ваши аплодисменты для вашего юбиляра, я не хочу сидеть среди вас!» – иҳәан, азал ааныжьны ддәылтцит. Иҟалон дыршьыр, мамзаргьы дрыпҟар, уи ибзианы

идыруан аҟәыҕа. Қарҭ иҟаз аԥсуаа, атеатр дшаадәылҵыз, аухатҵәҟьа адәыҕба дақәыртәаны Аԥсныҟа даарышьҭиҭ, дыртцәахит. Аха Аԥсны дахьааз дызтцәахуадаз. Аԥсны макьана Қарҭаа иаарҭаххоз ҟарҵон. Алықьса Лашәриа иматцура дамырхит.

Москва Алитературатә институт саналга, адиректор аҭел изасит аинститут ибзиаӡаны сшалгаз ала. «Аԥсныҟа дхынҳәыр, ирҭома аусурҭа, мамзар Калинин ақалақь ашҟа дрышьҭыр рҭахуп», – аниҳәа. – Ус иҟоу ахатцарԥыс ида ԥсыхәа ҳамаӡам, уатцәытцәҟьа арахь даашәышьҭ, иусурҭа мазеиуп, – иҳәеит.

Хдиректор Иван Николаи-иԥа Сериогин иабеидыруаз иажәеи иуси дгьыли жәҩани шрыбжьаз. Саарышьҭит Аԥсныҟа. Итцит мызкы, ҩымз, хымз. Итцит шықәсык, еиҳаны итцит. Аҭыԥқәа шыҟазгьы, иҳамаӡам рҳәон. Аобком аҩбатәи амаӡаныҟәгаҩ Д. В. Гогохиа сишьҭит еиҭагаҩыс аурыс газеҭ «Советскаиа Абхазиа» ашҟа.

– Аүалафахәы аныҟало, уааины игала, аиҭагаҩ дабаҳҭаху, – иҳәеит дахыччо аредактор. Ажәазатцәыкгьы еиҭасымгаӡакәа сшыҟаз, аиҳабыра рҭыԥқәа анырыԥсах, арзаҳал ҩны, сусурҭа ааныжьны, Актәи амаӡаныҟәгаҩыс иҟартцаз Валериан Осман-иԥа Кобахиа ицхыраарала, аусурҭа сырҭеит аԥсуа театр аҟны.

Саҭашәымтцан, ажәа шәасыршьит. Ҳарзыхынҳәыԥ ауаҩы лаша Алықьса Лашәриа игәалашәаракәа, еиҳарак дзакә уаҩыз. Даҿа ҿырԥштәык: М.Ҭ. Бҕажәбеи иареи ажәа «хаақәа» ахьеигәыдыртцаз ахыбра ссир ашҟа ҳгьежьит. Усҟан хыбрак аҟны еицыҟан аԥсуа театри ақырҭуа театри. Еицырзеиԥшны директорс дыҟан иақырҭуахахьаз агыруа Иасон Дарсаниа. Ахаҭабзиара атцкыс, аԥара иаҳа иаазгаша иазхәыцны еиқәдыршәон арепертуар, ҳәарада, ачынуаа дуқәа алархәны. Арепертуар данаԥхьа, азал ахь ихы рханы ҿааиҭит:

– Дорогие зрители! Вы согласны с нашим репертуаром?

Алықьса дҩагылан:

– Ваш репертуар, это меню для ресторана! – аниҳәа, азал аҟны итәаз аӡәы дҩатцҟьан:

– Ласурия думает, что он Шекспир, – иҳәеит.

– Да, я не Шекспир, а вы интриган, вам даже не снился Станиславский!

Ажәа – ахҿа!

Ажәа – аныха!

Ажәа – ахыртцәага!

Ажәа – анырхага!

Цәгьамзар бзиа уаҩ дахыччом ҳәа, Аҟәа, уажәы Леон ихьӡ зху, усҟан Ленин ихьӡ зхыз саныланы сшааиуаз, сыԥшызар, саԥхьаҟа даауеит Алықьса Лашәриа. Ихәда ихшьуп адаул, ауаҩы апианино аклавишақәа инацәақәа рыла данасуа еиԥш, инацәкьарақәа рыла «бум-бум, бым-бым» ҳәа дасуеит. Иқьаф ҭазар акәхап сҳәан, сшанханы сышихәаԥшуаз ангәеиҭа:

– Сгәы сханаршҭуеит. Иуахәазар акәхап, еитах смацура самырхит. Анцәа ииныхәаша Иван Кортуа хатыр сыкәитцоит, ҟәрышьҟәак соуларц азыхәан мацура хәычык ситеит, иумдыруеи, иара иоуп еиҿызкааз абыргцәа рансамбль, ақытақәа дрылаланы ипшааны. Уажәы афилармониаҟны арепетициа даҿуп. Даара ицьоушьаша уаҩуп. Аибашьраан ахы иаахан, машәырла деикәхеит. Зегь илоуп. Ашәақәа апитцоит, ажәлар рхәамтақәа еизигоит. Иара аус ахьиуа аҟынтәи адаул сыманы сцоит. Ушыстахыз хаикәшәеит. Уахьтоу аучилишьче… – ихәеит.

– Уажәа хьыла ипысҟоит, сатоумтцан, «уахьтоу» ацынхәрас «уахьтастцаз» ухәар иаха ииашоуп.

– Итабуп, иахьухамыштыз. Узыстахыз уасхәап. Гәдоута еиҿыркааит спылара. Уеизгьы-уеизгьы усыцаала. Уажәеинраалақәа урыпхьап.

– Ипсыҽеқәоуп, сарпхашьар?

– Ажәеинраалақәа ратцкысгьы, апсуаа еигәырӷьоит аҿарацәа мшәаӡакәа апсышәала иахьцәажәо. Исоумхәахьеи, акыртуа школ уантаз, шәшырпҟоз. Сара рапхьатәи сышәҟәы исмазтцааӡакәа Қартҟа ишьтны, ақыртбызшәахь еитаганы итрыжьит.

– Хара аҿарацәа даара хгәы иалан, аха ихалшоз.

– Иумбои, раамта ацара иаҿуп. Даҽакгьы узыстахыз. Уҩымтақәак нбантцакыла еитаганы, ишухәаз еипш, аучилишьче уахьтастцаз, адиректор Леила Анчабаӡе илыстеит, лхатагьы итцегьы еиталгарц. Сара сахьалгаз Москва Алитературатә институт уталароуп. Иулоу абаҩхатәра узхаӡом, атцара бзиа анумам, убаҩхатәра бжамҽамхоит, абри ухоумырштын. Уаҟа, Алитературатә институт адиректор Сериогин ижәлоуп, даара хатыр сыкәитцоит. Салганы санаауаз: «Уара ухацәцеит, аха узықәгәыӷша даҽаӡәы дахзаашьт», – ихәеит. Исеихәаз ажәақәа игәаларшәаны, уара узыхәан ашәҟәы ҩны изысышьтхьеит. Уажәы араҟа уахьтоу ибзианы уалгома?

– Адиректор исалхәахьеит адиплом ҟапшьы шсырто. Сгәанала, усмырпхашьеит.

Ханеипыртцуаз, иара ихата изыхәан иихәаз ажәақәа атцәымыӷ еипш сгәатца иасит, аха имырбакәа сизыӡырҩуан.

– Аҽеибытара саҿуп, Апсны сықәтцны сцарц.

– Москваҟа аума?

– Иаха иахьыхароу сцоит. Апсны мацара акәым, СССР-гьы ааныжьны, даҽа тәылак ахь сцарц сгәы итоуп. Аӡәгьы иоумхәан.

Аамтақәак антцы, иаалырҟьаны исахаит, Алықьса Лашәриа дхынхәны дааит хәа.

Агәыргьаҿхәаша!

Аҽеныцәҟьа дсыпшааит.

Хазхара ханеицәажәа, иҩызцәақәаки хареи хаицны аресторан «Рица» хныҩналеит.

Хар амамкәа иқьаф аныҟаитҵа, дахьыҟаз Мурманск, уаҟа дыҟоушәа, ибжьы ҭыганы, урыс бызшәала, ҳәарада, ҿырҳәала даҳзапхьеит уаҟа иишьыз жәеинраалак. Ишәзаазгоит иажәеинраала:

Северянке реплику такую,
Я шутливо бросил как-то раз:
– Белой ночью, верно, поцелуи
Вовсе прекращаются у вас…
– Белой ночью…
Странно. Почему?
Что-то вашей шутки не пойму.
– Слишком много белой ночью света,
Не смущает ли влюбленных это?
– Я была бы вряд ли смущена.
Поцелуям солнце не мешает,
Ведь глаза, целуясь, закрывают.

Инапы насирбан, маӡала, слымҳа инҭеиҳәеит: «Сырмышьҭит Финлиандиаҟа». Ихәда снапы аакәсыршан, дгәыдыскылеит.

Алықьса Лашәриа дшыхәычҷыз ипхеит иани иаби, деиҭымхеит. Игәы-ипсы зырҭәуаз игәыбылра ду ииасит Дырмит Гәлиеи ипшәма Елена Андреи-ипҳаи рышҟа. Даргьы ҳаҭырла мацара адагьы, бзиа дзырбоз ыҟан даеакгьы.

Рычҷкәын аиҳабы, Владимир, аибашьра ду далаӡит, егьи, рычҷкәын Гьаргь, Аҧсны дықәырцеит.

Дырмит Гәлиа дычмазаҩны дышьҭан. Дибарц азыҳәан днеит Алықьса Лашәриа. Хкультура ашьаҭаркҩы акалам кны, дҩыртә дыҟамызт. Уасиаҭк аҳасабала ажәеинрааланы, ҳәарада, аҧсышәала, аарла аҳәара даналага, ақьаад ианитцеит Алықьса Лашәриа. Аҧсны иалатцәаз ажәеинраалаҿы иааркьаҿӡаны иҳәеит ипсҭазаара зызкыз. Ихаҭа иажәақәа, «Абри соуп» ҳәа ахьӡтцаны акьыпхь ианитцеит Алықьса Лашәриа.

Дырмит Ду иҿҳәара мышкы шыбжьаз:

– Сычҷкәынцәа раҟара ҳаҭыр иқәыстцон, сибарц дзымаауазеи? – аниҳәа:

– Аҧсны анҭытц дыҟазар акәхап, – лҳәеит ипҳа Татиана. Иалымҳәаӡеит шықәсык аҧхьа ипсҭазаара дшалтцхьаз.

Аҧсуа театр аҟны, Еврипид идрама «Медеиа» иалхны иқәдыргылеит аспектакль. Асцена аҟнытә раҧхьаӡа ароль назыгӡаз Минадора Зыхәаҧҳа лзыҳәан ажәа дуқәа рҳәара дшаҿыз, иажәа намыгӡакәа, асцена ааныжьны, аматәақәа ахькнарҳауа иплашь аарылихит, ишәитцаанӡа ипсы аилышәшәан, дкаҳаит. Хымш аатцхьаны ипсҭазаара далтцит реиҳа иҭәымҭа данҭагылаз.

Дыкҿан уажәы ашахмат клуб ахьыҟоу, усҟан ашәҟәыҩҩцәа иртәын. Сыбла ихгылоуп, зхы изамыхәоз ҭаҳмадак иҟаитцаз. Изшьапык наирсын, иҩнапык аҧсыбаҩ игәы иныкәитцан, дқьызқьызуа атцәыуара даҿын, ипсы мачхо аҟынӡа.

Адәахьы дандәылтц сиазтцааит, абасқәак хьаас изықауцтазеи, узустада ҳәа.

– Аибашьра ду аан, ҩынтәгьы-хынтәгьы сырхәит схы самыхәо аҟара, аҳалақь дуқәа рҟны, схылпа шьҭатцаны, сымцсзарц азыҳәа снапы рымцаскуан. Азәы исеиҳәеит Апсныҟа уца, уаҟа амлакра азәгьы дагазом ҳәа. Изулакгьы сахьубо сааит, сибацыпхьаза, апараҿырпкәа ракәымкәа, мышқәак уаҩтцас крызласфаша апаракәа ситон. Абжьаапны еипштцәҟьа, ҽенак апара ансита: «Алеша, ты верующий?!» – ҳәа сиазтцааит.

Даапышәырччан:

«Народ мой вокруг – это вера моя!» – иааркьаҿны иҳәеит ипстазаара зызкыз, дыззықәпоз. Аибашьра дузза дыбжамҽeамны иалтцыз, иифо-иижәуа змамкәа адәы иқәыз аҭаҳмада ҳаицәажәара ҳаналгоз: «Анцәа сиҳәон, иара ипсы штоу сара сыпсырц азыҳәан. Исзамуит. Ҳамтас иситаз ишәҟәы, аныха еипш итцәахны исымоуп», – иҳәеит.

Цлак амахә птцәаны икаҳазшәа, илаба наитцарсуа днаскьахьаны, акы ихашҭызшәа, даахьаҳәын, инапы насирбан, иааигәара саннеи, иажәақәеи илабжышқәеи еилазҩо:

– Дорогой сынок, проклятая война, для одних – рай, а для других чудовищный ад, – иҳәеит.

– Уажәы шәабацои? – снаиазтцааит.

– Стыпахь, схылпа сапхьа ишьтатцаны, сызҿыц аҳәаркьира салагоит, уаҳа сабацои...

Пытраамтак сишьклапшуан, иеиқәирхаз аҳәынтқарраҿы имыцхәхаз, иқәра атцкыс, заамта иаражәыз аҭаҳмада.

Ууанза аҽытцәахны, уажәы иҿыхазшәа, иаасгәалашәеит Москва аинститут данттаз, игәы итазамкәа Алықьса дзықәшәаз хтыск.

Ҳинститут ааигәара иҟан идумыз крыфартак. Какалк икырц астол дшахатәаз, иааигәара, иара иеипш, акрызфоз, еимаркыз сыздыруам, ажәа баацскәа шеимырдоз, изымычҳазт, Алықьса Лашәриа аҩыцьагьы ҭачкәымла «апсшәа» анреиҳәа, инапкәа ҿаҳәаны амилициаа днарган, абахҭа дтаркит. Ари ҟалеит уахынла. Ашьыжьымтан днарган:

– Иҟаутцаз азыҳәан абахҭатцәҟьа утактәуп. Уаҳа иҟаумтцан ус. Иахантәарак еимданы хрыпхьон ушәҟәы иану уажәеинраалақәа. Иабаҳдыруаз, уара ушпоет бзиоу. Уца, угәы ртынчны, аха ажәа ҳат, даҽа шәҟәык анттужьлак ишҳаутo, – ҳәа иарҳәеит.

Схазы исҳәеит:

Ажәа – еиқәырхагоуп.

Ажәа – хыртцәагоуп.

Ақәрахьымза, атцыхәтәантәи имҩахь данынаскьаҳгоз, апсыуа хатцак, апсыуа матәала деилаҳәаны, дахьынтәааз аҳәынтцәа ыҟазар акәхарын, изиацккәа, изтаз арезина магәқәа азы рхьыршаны дшааиз убартә иҟан, ашәаҟны даннеи, ихылпарч аaихихын, илабашьа ина-

хеитцан, аҭӡамц инадыргыланы, иҩнапык рыла ихы даасуа, «аҳи-ҳи» дҵәыуо дныҩналеит аԥсы «дахьыкҿаз. Игәы рҭынчны, илабжышқәа чабрала ирыцқьо, ихылԥарч наихаҵаны, илабашьа наитцарсуа, аҵьабацәа раԥхьа днагылан:

– Шәыххь згеит, зыԥсы сакәыхшаша, иареи сареи еиуара ҳабжьам. Сара дсыхшазшәа, убасҟак сгәы далсит. Ибзианы исгәалашәоит Нестор Лакоба анышә данамардоз. Убриаахыс исымбацызт абасҟак ажәлар ргәы иалсны, абасҟак рылабжыш карыԥсо. Шәара аҭынхацәа шәыдагьы, ажәлар зегьы дҳаԥхеит, џьанаҭ гыларҭас иоуааит!

Автор сҟнытә.

Гәык-ԥсыкала ианыстцаз, ижәбоит, иахьӡыстеит «Агәалашәарақәа ирыцу...» ҳәа, изыхҟьаз убриоуп. Алықьса Лашәриа изыҳәан, даҽакала иҩны, акьыԥхь ианыстцахьеит «Ауаҩы дыҟанаҵ» ҳәа хьӡыс иаҭаны. Уи ианур иҩымҭақәа реизга аԥшьбатәи атом 494 адаҟьа аҟны. Иара убас Алықьса изыҳәан изҩыз ажәеинраалақәа рнуп иара убри аԥшьбатәи атом 336–337 адаҟьақәа рҟны.

Атцыхәтәан.

Акыр сылтцзар, изыбзоуроу, доуҳала исашьаз Алықьса Лашәриа иоуп, зыԥсаҭа сакәыхшаша.

28.02.2018 ш.

Алмас Шьалашьаа, Адгәыр Амҧар

БЫЖЬ-ГӘҬЫХАК

Аповест

...Ауаҩы дыҟанаҵ, мрашәа дыҧхалароуп,
Амра еиҧш игәи ихы-иӡы цқьаза,
Даныҧсуаҵәҟьагьы, иҧсы мраҵас иҭашәароуп,
Жәлар ргәаӡы дынхартә длашаза!

А. Лашәриа

Сцоит амҩа саныланы.

Амҩа ҭацәуп.

Аҧша иасуа сыхцәы иалахәмаруа иалоуп, зны-зынла сахьцо сызгәамҭо аҟынӡа исӡанаҧсалоит...

...Ихьухьууа изатцәха иқәуп аҧша ари адунеи. Еимнадоит уи адунеи ахьынӡаназаазо, иамоу агәҭыхақәа арҭынчырц. Зны иҧсыршьагоуп, игәыҟатцагаха иуӡахәмаруеит, даеазныхгьы итцааршәыраха аӡееҩ аауӡнаргоит... Аҧша, аҧшатлакә, афырҭын...

Иҭынчӡа иҟоу, изатцәу аҧша знымзар-зны излахаз азатцәра ишьҭнахуеит афырҭын. Аӡәгьы иҭахымкәа, имыцхәны иаанхаз аҧша уи ала ахы унардыруеит...

Аҧсҭазаара еиҧшҵәҟьа, аҧшагьы зны ухы аршьышьуеит, зны укыднаҟьоит...

Енагь еиҧш ашәа сазыӡырҩуеит. Исгәалашәоит, анкьа ас сыҟаӡамызт, аха саазқәылаз есыӷены ашәа...ашәа...ашәа.

Аамҭа хтцәахак ниасцыҧхьаӡа, ауаҩы еиҳа-еиҳа иӷеиҧсахуеит.

Ауаҩы иҧсҭазаараӡы зегьы ихазыршҭуа, адунеи ыҟаӡамызшәа даҟәганы, жәҩангәашәҧхьара изаазыртуа абжьы ауп. Ухы инаркны ушьапы аҟынӡа утцыстцысуа, угәы ҭытцыртә еиҧш изыреисуа – абжьы.

Зегьы ухазыршҭуа ҩ-аамҭа хтцәахак: актәи – бзиа иубо ашәа уаназыӡырҩуа; аҩбатәи угәаҭа зызку, уҧсҭазаара зыӡҳәароу ауаҩы ибжьы улымҳа иантаҩуа. Ауаҩы ибжьы... – угәы аҧсы ҭазтцо, иагьеиҟәызжәо.

Ажәҩан еимаҷыҩны, аҧсҭҳәа еиқәатцәақәа ирыгәҭылакуп. Ақәоура иалагарц агәы иҭоуп.

Еиҳагьы иссирхоит адунеи, ақәа анауа, имаҷҩуп уи гәазҭо акәымзар. Қәа цәыкәбарк ажәҩан ахьтә иаӡшәаны ишаарықәҭәалак, зегьы рӷеырӡоит... Избан? «Ус иаҭахуп», – рҳәоит урызтцаар. Аха сара ақәа

амаӡа еилыскаахьеит! Ааи, ааи, ишу акы аӡы анаҟәҭәалак ихьшәашәахоит, алԥа еицрыхәхәа ахылԥаӷьсылԥа шахылтцуа еиӷьш, ауаагьы аҟәа убас иархьшәашәоит. Абар аҟәоура иалагеит…

Аԥнынӡа макьана крыбжьоуп, џьара сытцамгылар – сеилысуеит. Аиашаз, аӡәы иацәажәарагьы сҭахны сыҟам, уи азы ауп џьара иҭацәу тцагыларҭак сзашьҭоу. Аҟәа шауц иауеит, аанкылашьак амам. Аҟәеи сареи – уаҳа аӡәгьы. Схәычҷаахыс сашьҭан сара азатцәра… Аҟәа… Аҟәа…

Ахьхьа ахга ииаҟьан ицоит Басла аӡиас… Аҟәа ацәыкәбарҟәа аӡы инӡаашәалоит наунагӡа уа ииаанхарц. Ацҳа сыҟәлан снеиуеит сара.

Ԥнык лашьцаӡа саӷьхьа иаацәыртцит. Аԥны… Дарбанызаалак ихыӷьхьакырҭа – аԥны. Ауаԥы дины адәы дшыҟәлалак инаркны, илацәаҟәа неиҟәиӷьсаанӡа иӷьсҭазаара амҽхак ду ахьымԥаӷьысуа иԥны, ицьынць аҿоуп. Сыԥны уи аԥнахьы сҿынасхеит. Ашә аартын аҟынтә, иаразнак уахь сныԥнаӷьалт. Иаразнак алашьцара снахәланагәеит, цәалашәа бааӷьсыкгьы ааснырит. Ахааназ исцәымӷьын алашьцара, еиҳарак схала саныҟоу. Сацәшәаны акәым, ус иареи сареи ҳаинаалом. Аҳауа сыцәмачхеит аԥныԥнытцҟа, ҳауамзар иҟоуи аха. Наҟ сындәылтцит.

Аҟәа аҽарӷәӷәон. Ацәыкәбарҟәа акаӷькаӷьҳәа иаасыҟәҭәеит, снагьежьын, еиҭах сныԥналеит УИ. Иаалырҟьан ажәԥан аалашеит. Имацәысит ауп, уаҳа акгьы. Еилкаауп шьҭа – аӷьшра сыҟәшәоит.

Еимгеимцараказы илашаз амацәыс иабзоураны, сыкәшамыкәша иҟаз еилсыргеит.

Аԥныԥнытцҟа зегьы ӷьсын.

Абызкаҭаҳа – ргыларак аанызмыжьуа, ауаа ргәы ӷьызтцәахьоу, убритцәҟьа кәакькаҿ иубарҭамызт. Аԥны ӷьсхьан… аӷьсы ахытцхьан… иҿаҳан… идагәан… илашәын…

Иӷьсын… иӷьсын… иӷьсын…

Ҽазнык ианымацәыс, сышьҭахьҟа снарӷьеит, уи акәхеит, – атҟьаӷь ыҟәч иахьыҟаз сԥылагылан, сшьапы насытцҟьан, аӷьакәа здиаан иҟаз акаруаҭ ашьапы снадҳалеит…

Шаҟа сыцәаз, заҟа аамҭа сшьарахь смааиз, анцәа идырып. Санааӷьш, сышьҭахьҟа шыҟаз цәажәабжьк аасаҳаит:

– Амацәыс уацәшәеит, излазбо ала! – аҟырҟырҳәа даачҷеит аӡәы.

– Дызусҭада уа… уа… иҟоу?… – аарла схы сԥахан, абжьы ахьынтәааауаз сынхьаӷьшит.

– Умшәан, сара ара сынхоит, – иҳәан, алашьцара аҟынтәи инапы аасиҭеит.

Снаиҿаӷьшит азныказы. Ауаа убас ишоуп – рлакҭа унҭаӷьшыр – ргәаҭа узаатуеит. Раӷьхьаӡа сыблаҿы иааиз – илаҟәа реиӷьшымзаароуп, уи џьашьатәын: руак еиҟәатцәаӡа, атцх лашьца еиӷьшын; егьи – ииатцәҟаҟараӡа, ицырцыруа – нас зеиӷьш ыҟам бырлашк иаԥызан. Кыраамҭа ицырцыруаз ибла схыӷьшылон, изакә ӷьштәу сзеилкаауа-

мызт. Аҭацәра… атыша ҵаула… ахьаа… ҕьашьа зқәымло алахьынҵа иуннаҵо ахәра иахылҵуа ахьаа хәынга – абри ауп исанаҳәаз илакҭа. Иара зегьы шеилыскааз, лакҭала сышиҧхьаз инырызшәа, ашырҳәа иблақәа насҟәигеит, ихгьы лаирҟәит.

Ихцәы, иҧатца, иҵьымшьқәа – зегь шлахьан. Асы шкәакәа – «абамба» ҳәа ззырҳәо иеиҧшын уи ишлара.

Ҿымҭ ҳаихәаҧшуан ҧыҭраамҭак. Исҳәаша акгьы сыздыруамызт…

– Ишҧхынроугьы араҟа акыр ицәаакыроуп, ихьшәашәароуп. Аӡынра ааир, зынӡа ишыҟало седру. Шәара ара сынхоит шәҳәеит. Нхашьас иамоузеи аратҵәҟьа? – исзымчҳан, раҧхьа саацәажәеит.

Исҳәаз дазыӡырҩуа, кыр аамҭа аҭак ҟаимҵеит. Нас даасҿаҧшит:

– Анхара зегьынҵьара иауеит, ас еиҧш аума, еицәангьы инхо усырбап. Уи акәым, зынӡа хыҵакырҭа змамгьы ыҟагәышьами…

Иажәақәа ахьхьаҳәа ашьха иалҟьан илеиуа аӡыхь еиҧш, иагьаҕьымкәа, иагыҧсыеымкәа, ҧшьаала-ҧшьаала слымҳа иааҭаҩит. Уимоу, ибжьы анааҭига, хара цьара дгыланы, мамзаргьы аҵеҵь иҭыҩуазшәа акәын ишуаҳауаз. Уахьихәаҧшуаз, абар уааигәа дтәоуп, дуацәажәоит, цәала-жьыла дубарҭоуп. Аха уи аамҭазы зынӡа даеа тыҧк аҿы, даеа аамҭак далахазшәа дыҟан. Ииасхьоу аамҭакы, иара изаушьҭымыз ииасхьоу амшқәа…

Иблақәа еиҭах сырхыҧшылеит. Ҭацәран, ҭацәра.

Зыҧсҭазаараҿы цәыӡрада акгьы иаҧсамхаз илакҭа…

– Шәиашоуп…

– Сиашамкәа, – даачҷеит иара.

Дыччон, дыччон, сара дызхыччоз ҳәа акгьы сзеилымкааит. Иҟалап, акыр гәырҩа дрықәшәахьазар… Уажә иажәымҭыехазы иччара хиҩоит, иӡоит ихьаа. Зегь реиҳа иччо ауаҩы – зегь раасҭагьы днасыҧдоуп. Уи зегь сабрадоуп. Асабрада аҩнытҟа иҵәаху зегьы ирбарҭам…

Иччабжь еиҳагьы сцәа сҭанарӡыӡеит, наҟ цьара акалагьы инасхызгарц сҭаххеит:

– Заҟа ҵуазеи ара шәынхоижьҭеи?

– Уи уара изуҭахузеи?…

– Мап, ус баша сҵааит, – сызтцаара аҭак шысмоуаз еилыскаан, ацәажәара саҟәыҵт. Иара дсыхәаҧшуан.

Ҿиҭуамызт, ҿысҭуамызт. Иауаз ақәа аҧенцьыр иагәыдтәалон. Ивҵрааны иҟаз аҩнашә аганахь аҧшра далагеит.

Аҿывсывҳәа амашьынақәа ииаҟьҟьон. Аангылашьак рымаӡамкәа иццакуан… иццакуан…

– Кыр жәбома уахь шәахьыҧшуа? – исзымычҳан сизҵааит. – Ӡәыр дышәзаараны дыҟоума? Шәыззыҧшыда?

– Аҧсра… – аарла иуаҳаратәы аҭак ҟаиҵеит аҭаҳмада. – Аҧсроуп, уаҳа аӡәгьы сизыҧшгәышьам. Сыҧшыргьы, смыҧшыргьы – аӡәгьы дшымаауа здыруеит. Сгәы ҧнаҵәеит схы ажьара. Сыҧсҭазаареи, слахьынҵеи, аамҭеи исцәырблыз рацәаӡоуп. Амца қьоуқьад аасҭагьы аамҭа иуцәалабылуа ҵҩа рымам…

Сгәатцанӡа инеит иихәаз.

– Иубома ииаҟьо амашьынақәа? – иажәа инацитцеит. – Иубома ииаҟьо аамҭа? Суҳәоит уаанымгылан! Аԥсҭазаара ииаҟьаанӡа, уи аԥхьа уара уиаҟьа, уаԥхныҩла! Умԥшын, уаанымгылан ҭыԥк аҿы, акгьы уазымԥшын, аӡәгьы уизымԥшын. Уԥсҭазааратә мҩаҿы иуԥыло ауаа рацәаҩхоит. Уаанзыжьуа урзымхьаакәа, рымҩа рзаарт. Мчыла аӡәгьы уааигәара даанумкылан. Угәы ҭаумырбаан аԥшрала. Зегьы иреицәоуп аԥшра. Аԥшра алтцшәа амоуп, уззыԥшу хымԥада ишыҟалоу анудыруа.

Аха ахаан иҟамло азыԥшра – аӡы уаналажьу, уанахәаҽуа еиԥшуп. Уагьзҭытцуам-уагьзыԥсуам. Раԥхьатәи амшқәа инадыркны издыруан уи ҟалашьа шамауаз, са сзы агәырҕьеи анасыԥи шшамыз, аха сгәыҕуан, сыԥшын. Сықәызгаз агәыҕра, сызфаз аԥшра. Умԥшын, умгәыҕын, аҭыхәтәан урҭ ҩнытцҟала уеиларҟәыбоит! Аилкаара шауз сгәы ҭанартцаауит. Есымша ауаа реилкаара сашьҭан, сара аӡәгьы сизеилымкааит акәымзар... Издыруеит аӡәгьы дшысзымаауа, сагьыԥшӡам уаҳа! – дҩагылан, аҕьеҩҳәа ашә лкыдиҟьеит. – Аԥсра! Аԥсроуп сыззыԥшу...

Маҷк иҽаниртҭынч сара сахь ихы наирхеит:

– Уаала, – иҳәан, уаҳа дхьамԥшкәа ани ашәала дызлааиз дныҩналеит. Саргьы ишысҭахымыз, сишьҭаԥало, уахь сҿынасхеит.

Даҽа дунеик ахь сиасызшәа абри аҭыԥ убри аҩыза хәыцрак сызцәырнагеит, иҟастцо сақәымшәо, исҳәо сзымдыруа, саԥхьа игыланы ицоз ишьҭрахь сагәытцасны сагон.

Ҳныҩналеит уада хәыҷык. Алашара уахь инеиуамызт азыҳәан, ишиҳәаз ала, уахгьы-ҽынгьы алампа аркны иман уи ауадаҟны. Инеиқәырццакны ҩынтә имацәысын, ҕәҕәала идыдит. Асааҭ ԥшьба ракәын иҟаз, аха атцх агәахьы инеихьазшәа илашьцахьан.

– Ушԥахәаԥшуеи, жәеинраала хәыҷык сузаԥхьар? – иҳәан, ацыц ирфахьаз, ажәытә стол иқәыз абҕьыцқәа аашьҭихын, ииҳәарызеишь ҳәа дсыхәаԥшуан.

Ажәеинраалақәа схаҭагьы исыҩуеит, гәахәарыла сазыӡырҩуеит анысҳәа, уажәраанӡа акагьы знымԥшуаз ихаҿы гәырҕьарак аныз-баалеит.

Иара иажәеинраалақәа дрыԥхьон... дрыԥхьон. Цәаҳәацыԥхьаӡа, жәацыԥхьаӡа, нбанцыԥхьаӡа иаҳа-иаҳа дысзааигәахон. Игәҭахәы-црақәа, ихьаақәа, игәҭыхақәа урҭ ажәеинраалақәа ирныруан. Исызгәамҭаӡакәа ҩбаҟа сааҭ ниас ицеит. Иахьынтәааз сзеилымкаауа ашоура ныҩналеит ауада, избанзар раԥхьа саныҩнала, аҩнытцҟа акырӡа ихьшәашәаран. Иара днеины аԥенцьыр ааиртит, иаргьы ашоура инырзар ҟалап аасгәахәт. Адәахьы амш еилгахьан. Уи сара изгәасымҭаз, – аԥенцьыр асаба иаганы иахьыҟаз, амра ашәахәақәа ахьаанамышьҭуаз ауп.

– Сцалар цәгьам шьҭа.

– Абас ирласну? – илахь неиқәышьшьит. Ажәеинраалақәа зегьы раҧхьара дахьахьымӡаз игәы иалан.

– Уаҵәы саар сылшоит, аха иахьа сыццакуеит.

– Суҳәоит, уаа!!!

Арҭ ажәақәа акырӡа сгәы дырҧшааит. Адәылҵраз маҷк шсыгыз, са сахь ихы рханы ҿааиҭит:

– Сара ара макьана бжьымшы сыҟоуп, нас мҩа харак сымоуп. Убарҭ абжьымш усҭаала, суҳәоит усҭаала.

Схы насырҵысын сдәылҵит. Адәахьы аҧша асуан ишасыц, аха ицәырҵыз амра ашәахәақәа адунеи арҧхара иаҿын. Амра ашәахәақәа агәалашәарақәа иреиҧшуп. Шьоукы амра ашәахәа иарҧхоит, даҽа шьоукы аҷыҷуеит. Агәалашәарақәагьы убас ауп ишыҟоу: зны урҭ иузцәырыргo ацәанырра ссирқәа ажәҩан ахь удырҧыруашәа унарбоит; даҽазных угәаҵа ҭыршьааyеит. Есымша ишыҟастҵалац еиҧш, ашәа наҿаскын, сымҩа санылеит. Сцон, зны-зынла сышьҭахьҟа сынхьаҧшуа. Амшцәгьа зҿы исхызгаз сышьҭахь дааиуазшәа сгәы иабон.

Цәалашәарак соуит, абарҭ абжьымш саҧхьа ишьҭоу ирылагӡаны сыҧсҭазаара ҕәҕәала аеешаҧсахуаз.

Уажәоуп ианысгәалашәа, ихьӡ сшазымҵааз, сара стәгьы иасымҳәаӡеит, аха ҩынтә сыхьӡ ҳәаны дсызҵаауан. Ас еиҧш иауама? Сыздырам!..

1. Аира

Актәи амш

Ишҧашоу уеизгьы адунеи?.. Избан, – есуаха ацәара схашҭны, ахәыцра сзалоу? Егьрааны исызгәамҭакәа ашара саҧылахьеит. Есуаха агәҭахәыцрақәа. Урҭи сареи ҳаизаанхоит ҳаӡәыкны алашьцара амҩахәасҭақәа ҳрынны. Агәалашәарақәа рымҩахәасҭа. Уи уаннаҵы угәаҿы иуҧшаауеит агәҭыхақәа. Агәҭыхақәа рыла аеeибанаркуеит изнысу амҩа, ҳаҧхьаҟа иаҳзышьҭоу, ҳлахьынҵа иҳазнархиаз. Ицәырҵуеит азҵаарақәа жәпакы, аха урҭ ҭакда иаанхоит. Нас ихәмарраӡами абри?..

Есуаха... Еиқәылоит ауаҵьаҟ аҿы амца. Амҿқәа аҿҿа рыхга абылра иалагоит. Шықәсырацәала аҧшеи, афырҭыни, аҵааи ириааины ақәҧара иаҿыз аҵла, уажәы амца абз икылнаблааyеит, иарццышәуеит, аҵыхәтәаны исабаха иқәнарӡуеит иҟаӡамызшәа... Еиқәылоу амца сыгәҭахәыцрақәагьы еибанаркуеит, ашамҭазы амца шҿыцәаалак еиҧш, еиқәтәоит урҭгьы, даҽазных ишааилахәлалак еиҭаацәырҵыртә еиҧш...

Иаацәылашеит. Ацәа сҭанагалеит аха, сцароуп иацы издырыз аҭаҳмада дахьыҩноу аҩнахьы. Амҩан исҧыло зегьы хьаҧшны исыхәаҧшуеит. Избан? Уи азҵаарагьы аҭак сымам!

Аҩны аԥхьа сгылоуп. Лашьцарак ахаԥаны иамоуп ари аҩны. Хыхьынтәи, ҭаӄантәи, аганқәа зегь рахьынтә алашара ҩналарц аҭахуп, аха мчык иааннакылоит, уи амч саргьы иацы саршәон, иахьа – уиаӄара. Ашә ахыцырҭа снахыцит, ҭынчроуп. Ауадахь уҩназгалоз ашә азааигәара саннеи ауп, аԥшәма сшааиз анеиликаа.

– Сара издыруан ушаауаз... сара издыруан, – иҳәан, симаны дныҩналеит ауада. Иацы аԥхьара дызхьымӡаз иажәеинраалақәа аацәыригеит.

– Ишәыхьӡу сыздыруам, иацы исхашҭит аҵаара, насгьы сара сабажәдыруеи? – иара иахь схы нарханы сҵааит.

– Сара сыхьӡ уасҳәом, аҩыза, уи маӡазааит. Уара ухьӡ анаурқәа исарҳәеит. Иҵабыргыҵәӄьоу анаԥшра змоу – зегьы ибарҭоуп.

 Иихәаз мцу иишоу, мамзаргьы дыхәмарны иҳәоу аилкаара сцәыуадаҩхеит.

– Анаурқәа шәҳәама? Ихашәҵома урҭ рыӄазаара?

– Ихастҵоит, ишԥахасымҵои. Уажәы акы узеиҭасҳәоит, уи ашьҭахь анаурқәа рыӄазаара уаргьы ихауҵоит. Уӡырҩла. 1950 шықәсазы, декабар 31 аены диит сашьа гәлымҵәах... Аҭаацәараҿы уи аамҭазы хҩык аҷкәынцәа иихьан. Ҳҭаацәара дуун: сан, саб, сашьцәа ҩыцьа, сара. Уи аԥьаҳаным ҵхы сара ибзианы исгәалашәоит. Ԥагәырҕьа анаараҳа, ҳаҩны ауаа рацәаны еизеит. Гәырҕьаран... гәырҕьаран... Зегь ччон, зегь гәырҕьон, санду лыда. Дҵәыуазшәа анызба, снеины сналыдтәалан, ус ласҳәеит: «Избан, нанду, бзырҵәыуазеи?» Лабжышла иҭәыз лыблақәа рыла даасыхәаԥшит: «Сгәырҕьаны сҵәыуоит, нан, ҳшыӄоу умбои ҳаиҵаҩҩы». Арҭ ажәақәа рҵакы ахьынӡанаӡоз сшыхәыҷызгьы еилсыргеит. Издыруан лыхшара рӄынтәи саб затҵәык дшаанхаз, егьырҭ зегь ачымазаракәа иргеит. Ииз ахәыҷы ауха ахьӡ иаҳҭом ҳәа саб ажәа нижьит. Уи аӡәгьы даҿамԥеит, ирдыруан иҿаԥара ишаԥсамыз, мыцхәы ицәшәон зегьы. Иржәит, ирфеит, аҵх ашарахь иқәлаанӡа итәан.

Иабаздыргәышьоз сара сынасыԥ аҵыхәтәантәи аҵх шакәхоз ари? Иабаздыруаз аҵыхәтәаны ишызбоз зегь раасҭа исзааигәаӡаз ауаа? Раԥхьаӡа сылақәа анаасырт инаркны, зыбжьы хаа сгәы иқәыҩуаз – сан... зыбла гәыҭбаақәа есымша гәыҳалалралеи рыцҳашьаралеи иҭәыз – саб... зегьы иҳахӡызаауаз, зыԥсҭазаараҿы цәгьамзар ак зыла иамбаз – сабду... есымша сааигәа иӄаз сашьцәа ҩыцьа...

Зыԥсҭазаара аламгацкәаны иҿахҵәаз, заԥхьаӄа зымҩахәасҭа хәыҷы ылызхышаз, зынасыԥ шкәакәахашаз, зылақәа цқьа иаамыртыцкәаны наунагӡа еиқәызыԥсаз – ахьӡҵәӄьа змоуз аԥшқа... Зегьы ҵыхәтәантәиуп аԥсҭазаараҿы. Ҿҳәарак-ҿҳәарак ззыԥҵәам ҳаӄаӡам.

Ашырԥаз акы саанарԥшит.

Ҭынчран...

Уахынлатәи аҭынчра... алашьцара...

Адәахьы иҳәылыҳәылуа асоура иаҿын. Аԥша ҵәаатҵәаауан, џьара ак санаҳәар аҭахызшәа...

Пҭшьаала сылақәа аасыртит. Сгәы еиҟәызжәоз хьаак ҩнытҵҟала сахәаҽуан...

Ҭынчран... ҭынчран... иҭынчрацәан...

Акаруаҭ саалҵын, суада сныҩналеит. Аҩны зегь еимыздеит, сышьҭахьала мчык сгәытҵасуазшәа снарбон...

Иаалырҟьаны цәалашәара баапсык ааснырит. Гәаҟрак уапҭхьа ианузышьҭоу ацәалашәара узцәырнамгар аузом. Ихаитцома, ихаимтцома, аха агәаҟра уеизгьы ихьӡоит, зегь реиҳа ипҭсҭазаара насыпҭла ианҭәу аамҭазы.

«Уцала, уцала, уцала!» – ҩнытҵҟала мчык сацәажәон, исгәытҵасуан, саунашьҭуамызт...

Апҭенцьыр сазааигәахеит... Сыҩнытҵҟатәи сыбжьы аҽарҭынчит... зегь аангылеит убри аамҭазы... Ҭынчран... Иааукәыршаны ианҭынчрацәоу, аҳәҳәабжь ухы иҭаҩуашәа, уахьцара уздырам. Апҭенцьыр аартны тҵаҟа санынапҭш аламҭалазы, сышьҭахь акы нсыгәҭасын, апҭенцьыр аҟынтәи сынкылыбган, адәы снықәҳаит. Ҳаҩны хәычҷын, иҳаракымызт аҟнытә акгьы смыхьит.

Схы санҩаха, суада амца аҩналара ишаҿыз збеит. Сласит сҭаацәа реиқәырхарахь, аха еиқәурхоз абаҟаз... аамҭа цахьан...

Амца иаразнак аҩны зегь ахәланагәеит. Ибылуаз аҩны иацыблит сгәыҕрақәа, сынасыпҭ, сыпҭсҭазаара...

Аҩны амца азыркыз аӡәгьы иҳаздыруамызт, сара уи агәхьаа скымызт. Абылра иалаӡит сара зегь реиҳа исҭахыз, исзааигәаӡаз ауаа – сҭаацәа. Фышықәса зхытҵуаз ахәычҷы еиликаауаз маҷзар ҟаларын, аха издыруан сыпҭсҭазаараҿы уаҳа ишыҟамлоз сани саби ҳәа засҳәоз ауаа. Абас, сара сыпҭсҭазааратә мҩа салагеит ацәгьарала! Нас наурми сара сеиқәзырхаз, иароуп убри нахысгьы, иахьанӡагьы ҩызас, ҭынхас исымоу...

Ари еиҭеиҳәаз ахҭыс ашьҭахь, илақәа иубаратәы ицәаакит. Сара уи сымбазшәа, схы слахеит.

– Иудыруоу зегь реиҳа хьаас исзынхаз?

– Иарбану? – сҳәеит, иацитцо сазымпҭшыкәа.

– Ииз сашьа хәычҷы ахьӡ ирҭааӡа дахьпҭсыз. Убри ауп зегь реиҳа сгәы иалоу. Мышкы... мышкызатҵәык... зегь зыӡбо... Шықәсырацәала иургыло упҭсҭазаара мышкала еилаҳар ауеит. Мышкы – зегь упҭсахырц, мамзаргьы ҿыц уалагарц.

Мышкы ииз – мышкы дыпҭсуеит... Сара сыпҭсы шҭаз сыпҭсит уи ауха... Иаҭахым ахаан ауаҩы иқәызбара, избанзар иҳаздыруам уи ауаҩ ихигахьоу агәаҟрақәа. Философ дук иҳәахьан: «Ахәычҷы иҭаху ҟатҵала, игәы иалсуа акгьы иаумҳәан, издыруада иапҭхьаҟа иарбан лахьынтҵа еиқәатҵәоу изыпҭшу».

Абри наҳәаны, сара днасыхәапҭшит:

– Нас ихаутҵама шьҭа, анаурқәа ишсарҳәаз ухьӡ?

Макьана ииҳәаз аҭоурых сазхәыцуан аҟнытә, иасҳәара сыздыруамызт: ааи, мамзаргьы мап.

– Ааи, ихастцоит, – схҷеит аарла атцыхәтәаны.

– Уажәшьҭа ихәлоит, амра аҵыхәтәантәи ашәахәақәа абзиараз ҳәа ҳарҳәоит. Зынӡа ахәлара ухьӡаанӡа, уҩныҟа уца, – сыжәҩахыр днасит.

Акгьы схәомызт, сҩагылан, ацәа салазшәа, ауада сныҩнытцит

– Аира – раӷхьатәи сыгәтыха ауп, – ҳәа сышьҭахь ибжьы иргеит.

Уажәы ибжьы зынӡа иара итәӡамызшәа акәын ишыҟаз: иаҳа ихәаҿын, иҭагәаҩан, аӷхӡы хьшәашәа науқәнаҭәон.

Кыраамҭа дыӷшуан са сахь, сара уи сымбазшәа, сшьаҿақәа ырцакны ацара саҿын.

«...Аира – раӷхьатәи сыгәтыха ауп», – сгәы иқәыҩуан, слымҳа иҭаҩуан амҩа сахьықәыз аҭаҳмада иажәақәа. Аҩны снеит, аӷхӡы хьшәашәа исылтцыз сареимҳәо. Заанатцы сышьҭалт, иаразнакгьы сыцәеит. Асааҭ акы шыҟаз саагшит, аӷхӡы сылхәаҭа, аҳауа сзымхо, схәаҿуа... Аҩны... ибылуаз аҩны сыбла ихгылан, иара шыбылуаз еиӷштцәҟьа, саргьы ҩнытцҟала сеилаӡыӡаа сцон... Исырцәарц сеихон уи амца ишьтҟьаз, аха еиҳамхозар, ицәарц агәы иҭамызт... ахьҭеи ашоуреи сеимырдон... уи аҩны иҩнаблыз аҭаацәа рыҳәҳәабжь ҭаха снаҭомызт...

Иаҿын ашара...

2. Агәырӷьара

Аҩбатәи амш

Адырҩаҿены ашьыжь ацәа саналтцыз, асааҭ жәаҩа ҟалахьан. Агылара сылшомызт – сшьапқәа сыхьуан. Ӷыҭраамҭак сышьҭан, нас иҿыцу мчык сылалазшәа сҩатцҟьеит. Акрымфакәа иаразнак аҩны сындәылтцит. Амра ӷхон ӷәӷәала, зыӷсы ҭоу зегьы ашәшьырақәа рҿы амра рхы ацәырыхьчон, сара затцәык, амра схы иқәцеиуа, амҩа агәҭа санын. Лак сыхьӡан, абз ҭганы ахаҿы иахьшьуа, исышьҭаӷало исыцын.

Аҭаҳмада иҩны аӷхьа ҳаннеи, ала ҩытцҟьан, акы аишра иалагеит. Ӷыҭрак ашьҭахь, алаба ашьҭартцазшәа, итцәаатцәааиуа, аҩнқәа ахьеилагылаз ибжьалт...

Уажәшьҭа ибзианы издыруаз амҩала снеины снадгылт ауада. Уахь узлаҩналоз ашә аркын. Уи аартра сҿыназыскуан еиӷш, аҩнытцҟала аҭаҳмада ибжьы геит:

– Уҩналаанӡа исаҳә! Иуҭахума иацтәи аҭоурых иацу адырра?

– Уи азоуп сзааз.

– Ус акәзар, уҩнал.

Исгәамӷхеит игәалаҟазаашьа – акы даргәаан дыҟазшәа, дцәытцӷшны есминуҭ даагшуан.

– Иацы уанцоз угәытҟьаӷсытҟьаха, узыцәшәааз?

– Са… ра… ак… к… агьы…

– Амц умҳәан! Усыцәшәозар узаазеи иахьа?

– Ма… п…

– Иазхоуп, уаҟәытц, иацтәи уахь иаанҳажьып, иахьатәи ҳалагап. Ҳашьҭахьҟа – иацы. Ҳаԥхьаҟа – уатцәы. Иҳамоуп иахьа – убри ҳазҳархап! – иҳәан, ихаԥаны иҟаз ашәшьы ааихытцын, ила цырцыр ала длацәҟәыст.

– Агәырҕьара. Адунеиаҿ абыржәы заҟаҩ гәырҕьоу удыруоу? Заҟаҩ убырҭ ирытцашьыцуа? Са сеиԥш иззымдыруа агәырҕьара захьӡу, ахаан сыԥсҭазаараҿ ашьапҿаршәаракәа рыда, уаҳа акгьы зымбаз заҟа дрыцҳау удыруама? Исзыҟалаз агәаҟра ашьҭахь, ҳгәылацәа ааӡара сыргеит. Дара хәҩык ахәыҷқәа рыман, сара сзырҭахыз аусура азыҳәан акәын. Есыҽны быжьба-ааба сааҭ аус зуан, уи азыҳәан ҳамҭас исауаз ҿатцак ачеи фашьа змамыз, аԥакәа зқәылахьаз ашәи ракәын. Иагьарааны уахынла исфаша сшашьҭаз санырбалак, аҷын тартар садыргахьан. Уи ахьаа сашьцылахьан, ауаҩы дызмышьцыло ҳәа акгьы ыҟаӡам усгьы, исхызгон, исхәаҽуан схьаақәа, аха исызхымгоз агәырҕьаракәын. Ҭаацәала дара анеидтәалоз, сара адәаҿы ажәҩан сатцаԥшуа сцәоун. Сылаҕырзқәа сылақәа рбылуан, исдырхьуан. Уаҳа иауамызт урҭ рҿы аанкылара. Уахык исгәаҕьын, сыбналеит, сшьапқәа уаҳа нарылымшо иааԥсаанӡа аныҟәара саҿын. Усҟан сгәырҕьон, иахьсылшаз рыцәцара, аха исыздыруамызт саԥхьаҟа урҭ ратцкыс еицәоу ауаа сықәшәараны ишыҟаз. Уара ауаа рыгәра угома?

– Ааи.

– Сара исызгом! Иҟоуп ҳәа сыҟам ухьаа уцеиҩызшо ауаа. Ахәра иумоу арҕьара аҭыԥан, цасҳәа иақәыҕәҕәан, иаадыртуеит. Ус ауп дшыҟоу ауаҩы. Жәохә шықәса зхытцуа арԥыс, акгьы, аӡәгьы рыгәра хаимтцо, ахаҳәеиԥш дыхьшәашәаӡа даныҟала, ицәгьоуп уи. Атцаа длаҳәны дызмоу арӡыҭрагьы уадаҩуп… Еилыскаауеит, исыдыскылахьеит слахьынтца, аха аилкаареи ацәанырреи еиҩырго рацәаӡоуп… Угәатца иҭаԥсуа цәанырраҵыԥхьаӡа, узҭаҳауа атыша тцаула аҭытцра иаҳа-иаҳа иуадаҩхоит. Аиашазы, уа сҭажьзар еиҳа еиҕьысшьоит. Издыруан, сцәа ианырхьан зегьы, аха агәыҕра мыжда ҳәагьы ак ыҟоуп. Цьарамзар-цьара уназымго агәыҕра еиқәатцәа… Сахьынаԥшааԥшуа избо лашәароуп, исаҳауа ҿаҳароуп, сызҭагылоу ҭацәроуп. Нас аԥсҭазаара ҳәа акгьы ыҟаӡамзаапе… Зыблақәа ҭыччаауа еиҳа-еиҳа имаҷны исԥыло иалагеит. Зегьы ҩнытцҟала иԥсхьеит. Цәала-жьыла аԥсреи доуҳала аԥсреи иреиҕьу арбану? Ԥааимбартцас иҳахәлаччо ахәыҷқәа, уатцәы иаашар зыҩнытцҟа тцыблааз ԥсыгагақәаны иҟалоит. Анаурқәа… анаурқәа… Ҳааҟәымтцӡакәа акы ҳашьҭоуп, арахь иҳамоу ҳбаӡом. Уи иҳамоу ахәыҷгьы анҳампытцтцәрааауа ашьҭахь ауп зегьы анеилаҳкаауа. Иузхымго ҳәа акгьы ыҟаӡам, аха изакәазы иухҭугар акәу? Иахьа уԥсы зыхҭнутцо, уатцәы сабатцас урзыҟалоит. Иаанагои нас ари? Аӡәгьы игәрамгароу? Аӡәгьы идымҳәылароу? Анышә

хьшәашәа иаднамкыло дыҟаӡам, аха дарбаныӡаалак игәатца аартны унҭаԥшыр, уаҟа иҭажны иҟоу ауаа рхыԥсьхьаӡара уаршанхоит... Ауаҩы дшоуп ишара акгьы ишаԥсам еиликаарц... Агәырҕьара – аҩбатәи сыгәҭыха ауп...

Еиҳа-еиҳа исзааигәахо иалагеит аҭаҳмада игәҭыхакәа. Макьана исзымдыруа егьахкы ыҟоуп. Зегьы здырроуп, иҭоурых зегьы саҳар ауп. Иацы исымаз ашәара уахь иаансыжьит, иахьа акыр шыққса дыздыруазшәа дысзааигәахеит.

3. Аҭынчра

Ахԥсатәи амш

Сҭаацәа ирасҳәарц сгәы иҭаскит ҩымш раԥхьа издырыз аҭаҳмада иӡбахә, аха исылымшеит. Аиашазы, иагьаҭахымызт уи аӡәы иаҳәара. Агәра згодаз исҳәаргьы?

Аҭаҳмада исеиҳәеит, адырҩаҽны заанатцы сизнеирц. Шьыжьӡа сгыланы сцеит. Арҭ ахымш рыҩныҭҟа адәахьы идәылтцны исымбацыз аҭаҳмада саннеи, аҩны аԥхьа дгылан, дысзыԥшын.

– Шьыжьы...

– Ааи, ааи. Даара ишьыжьбзиоуп. Есҽны зегь бзиоуп, есқьынгьы ишьыжьбзиоуп, уи збарҭоу изын. Ақәа ауазар, ашьыжь бзиаӡами? Мамзаргьы, итцааны, ихьшәашәаӡа адгьыл аныҟоу? Ибзиоуп, амш еснагь ибзиоуп! Ауаа ҳауп иҽеим акәымзар. Уааи, аҩныҟа ҳаҩналап, – иҳәан, атцх еиԥш илашьцаз аԥхьатәи ауада ҳныҩналеит.

– Ахәычҏа са сзын иҟамызт, иаразнак шыққсқәак рыла сажәит. Ахәычҏа змамыз уаҩ дыҟамызт. Уи зегь иреиҕьу аамҭоуп ауаҩы изы. Зегь реиҳа иԥхоу ацәанырра ссиркәа, агәалашәара ссиркәа, иԥшьоу аамҭа. Аха уи зегьы салыхәдахеит сара. Ас еиԥш зыхьхьоу дыҟоума уаҳа? Ааи, нтцәара рықәмызт саԥхьаҟа исзыԥшыз, исзышьҭаз ауадаҩрақәа. Ак схызгар, ҽак сзыԥшын, ус еиԥш иҟан сыԥсҭазаара. Аҭынч ԥсҭазаашьа иантынчраз исымамызт, аибашьра иаиалага, аҭынчра атәы зынӡа изгәалашәодаз. 1941 шыққсазы 17 шыққса схытцуан, аибашьра сгара аӡәгьы дашьҭамызт, аха сара мчыла афронт ахь сҽаныстцан, раԥхьатәи агәыԥ срыцны сцеит. Уатцәҟьа сазыԥшын исоурц аҭынчра, мамзаргьы – аԥсра. Ҕәҕәала скыднаҟьахьан сыԥсҭазаара, уаҳа насылымшо, сыԥсуазар, аибашьраҿы сҭахааит ҳәа сцеит. Адәыҕба ҳанҭалоз, снаскьазгоз аӡәгьы дсымамызт. Сыла ҭраа срыхәаԥшуан, егьырҭ сҩызцәа рҭаацәа ишынаскьаргоз, аха уи аҩыза анасыԥ сара исымамызт. Идәықәлеит зегь ҳанҭала адәыҕба. Сара аԥенцьыр аҟынтәи сыԥшуан, лаԥшыла, гәаҭала абзиараз ҳәа асҳәон сыԥсадгьыл. Раԥхьаӡа сыла анаасырт инаркны избаз аҭыԥ ссиркәа, раԥхьаӡа сыԥсыԥ алагаҩагара саналага, исфаз аҳауа зҩыда,

слымҳа иҭаҩуаз аҧсаатә рашәаҳәабжь… Сҭаацәа ыќамызт, аха снаскьанагон сыҧсадгьыл. Сыгәҭахәыцракәа сышрылаз, даацәырҵит саҧхьа ҷкәынак: ихцәы еиқәаҵәаӡа ирҳәын, илақәагьы убастцәќьа еиқәаҵәан, иоура оумак иќамызт, сара дсеитцан. Са сеиҧш иаргьы дҭынхадан. Ҳаиҩызара ђәђәаны ахы еибакит, иаргьы саргьы шьак ҳалазшәа, ҳхәыцракәа еиҧшын. Ҳҩыцьагьы амал змаз ҳреиуамызт, уимоу, афатә амҩан ҳацеибашьра ицоз иҳарҭон. Иара ҳанеибадыр инаркны шәќәык даҧхьон, иҵьасшьон сара уи. Аибашьрахь ҳцон, иара ашәќәы даҧхьон. Сиазтцааит зны, избан ари ашәќәы абас иҧсы алахан дзаҧхьо, уатцәы дыҧсыр шауа, ишеиђьу егьырҭ реиҧш аҵәажәара, аччара, қьафура далагарц. Исҳәаз дахыччан, ус сеиҳәеит: «Ари ашәќәы бжьынтәуп саҧхьоижьҭеи, даҽа бжьынтәы саҧхьоит, сыҧсы ҭаны саанхар. Сыҧсҭазаара убри ашәќәы иануп, сара уи аҵакы санаҳәоит».

Агьама сиркит убри ашәќәы, иахьанӡагьы сгәы иалоуп аҧхьаха сахьахьымӡаз. Иќалаз уи ауп…

Уажәоуп иангәасҭа, ҳара ашә ҳшылагылаз. Иасҳәарц сҭаххеит, аха исирҳәомызт.

– Иаҭахын аибашьра, ђәђәала иаҭахын. Аҭынчра сшазықәҧоз сҭахар акәын ибзиаз, аха мап, сыҧсҭазаара сыҵахәмарра ишаҿыц иаҿын… Ҳазҭаз адәыђба аанкылашьа амамкәа, аамҭа иаҧхныҩлар аҭахызшәа, иццакуан… иццакуан… Аҧенцьыр аќынтәи саҧхьа ииасуан сыҧсадгьыл гәакьа асахьақәа, цәала-жьыла, доуҳала исзааигәаз аҭыҧқәа, аҭыҧ ҧшьақәа… Ииаќьон урҭ асахьақәа, саргьы урҭ ииаќьацыҧхьаӡа, иаҳа-иаҳа сыҧсадгьыл сацәыхарахон…

Адәыђба аснариад ақәшәан, раҧхьатәи авагонқәа ҧнажәеит. Иаанхаз иҳакәшеит. Автомат ахқәа ҳаргара иалагеит, ақәацахатцәќьа ҳмадраӡакәан, минуҭқәак ирылагӡаны, аӡәызатцәыкгьы даанмыжькәа, згь шьны еиларыжьт. Сара сшьапы иаахеит ахы, сзымқәацо, авагон адашьма сықәжьын, сҩыза ишәќәы аартны саҧхьа икажьын. Хымш аӡышареи ахьааи сырго убра аҧсцәа срылажьын. Схаҭа аҧсра сазхиан, сылақәа нҭааит, уи ауп, уаҳа амра ашәахәа, ахқәа иаанрыжьыз акаҵәаракәа ирылсны избомызт. Заќа сыцәаз сгәалашәом, санааҧш, ауада шкәакәаӡа, аҧсабарахь иҧшуаз аҧенцьыр аманы, ицырцыруа иахыќаз сышьҭан. Азныказы исзеилмыргеит сахыќаз. «Сыҧсызар? Ус анакәха, изсыхьуазеи сшьапы?» – схаҿы ицәыртцуан шә-зтцаарақәак. Исзеилкааузам исыхьыз. Ахәышәтәыҩцәа руаӡәы игәалҭеит ацәа сшалтцыз. Раҧхьа исхылаҧшуазшәа ќартцон, нас хәыҷы-хәыҷла сырхашҭит. Ауада шкәакәа сыҩнганы, алашьцара зыхәлагәаны иќаз ҽа уадак ахь сышьҭартцеит.

Хышықәса сыќан убратцәќьа, бзеирак сымбаӡакәа, схьаа еиҳа-еиҳа еицәаха. Ҳазҿу ахы ахьалалаз аҭыҧ акәым, сгәы иалаз ачымазара акәын. Есыҽены исцәымыђхон сызлаз ауаа, исцәымыђхон еиҳагьы исцәымђыз сыҧсҭазаара. Аҭынчра сшашьҭаз, аҭынчра соуит. Аҭын-

чра – хышықәса дуӡӡа схьаақәа ахьаа рыцызтцаз. Зны-зынла зегь реиҳа узышьҭоу, уззыпҳшу ануоулак, еилукааует уи зынӡа уара ишуцәтәыму. Аҭынчра – ахпҳатәи сыгәҭыха ауп… – ихиркәшеит иажәа.

Хымш исцәитцәахуаз илаҕырӡқәа, уажәы изаанкыломызт, ирҩашхеит. Саргьы иснырит апҳсҭазаара цәгьа закәу. Ажәагьы схы иасҭеит: ахааназ ишысимҳәо сыпҳсҭазаара цәгьоуп ҳәа. Уи ззысҳәараны сыҟоу ҳәа акгьыҟам, уажәоуп уи анеилыскаа.

4. Абзиабара

Апҳшьбатәи амш

Сгәы аҭыпҳара иаҿуп. Исзаанагозеи иахьатәи амш? Издыруада, игәҭыхақәа рҭыпҳан, иреиҕьу имшқәа ртәы сзеиҭеиҳәар? Ус схы сжьон, издыруан, гәҭыхамзар уаҳа акгьы иҩнытҟа ишыҟамыз. Адунеи лашон, ишәаҳәон, лахьеиқәрак џьаргьы избомызт. Алашьцара зегьы еизганы аҭаҳмада иҩнаҿы итцәахын. Апҳенцьырқәа аркын, ашәқәагь аркын, ахәлара иазыпҳшын ари аҽны. Абри сахьазхәыцуаз сшоура халазшәа сарыхьҭашьуан. Аха ажәа исҭахьан, сшымшәо ҳәа, аиашаз, аҭаҳмада иакәмызт сзыцәшәоз, сзыцәшәоз аҩны иҩназ алашьцара акәын.

Ашә аартны сныҩналеит. Ҭынчран. Иуадаҿы дшыҟаз здыруан аҭаҳмада, аха аҩналара сзыгәаҕьуамызт. Иҟасцашаз сшазхәыцуаз, сышьҭахь ашьапышьҭыбжь саҳаит. Санаахьаҳә, сышьҭахь дгылан иара.

– Уаала, хыхьҟа аҭуан ҳақәлап, акы усырбарц сҭахуп, еснагь еипҳш, уи иихәаз сзахымпҳеит, сишьҭаланы сдәықәлеит. Аҭуан ҳанхала, рапҳхьа сылапҳш итцашәаз, хылагьы сзынҟьаз ахыб иатцагылаз, иажәхьаз арҕәҕәага ауп. Ашоура ҕәҕәа ықәын ахыб. Сыпҳсыпҳ алагаҩагара сцәуадаҩхо иалагеит. Абыржәымзар-абыржәы скаҳауеит шысҳәоз, ахыб иамаз апҳенцьыр днагәҭасны иааиртит, пҳшакгьы ҟәандаӡа иааҩнасит.

– Арахь ҳазхалазеи? – сымч неизганы сизтцааит, сихаштны, ахыб аҟынтәи иаатыз апҳшӡара дшыхнахыз анеилыскаа.

– Ари аҭыпҳ шәиуп. Заҟантә салагахьоузеи жәеинраалак сҩырц абраҟа, аха иауам, мыцхәы ипҳшӡарроуп, акгьы сзымыҩуа, сатҟәоит.

Ииашаны, ажәала иузымҳәо, аҩра улзмыршо маӡак атцан ари аҭыпҳ. Амра амшын иахьҭапҳхоз, апҳсҭҳәа зны-зынла ицәыртцны урҭ арахәыцқәа аныхнатцәалоз, амшын ацәқәырпҳара иацнатцон. Агәы пҳыжәжәон, ҩыцьа бзиа еибабо аӡәы данрыбжьало еипҳш. Абарҭ атцәыхәтәантәи ажәақәа иасҳәеит аҭаҳмада. Ицырцыруаз иблала дцәытцыпҳшны даасыхәапҳшын, далагеит:

– Абзиабара атәы ус имариам! Ҩыцьа рыбзиабара, ахааназы аӡә

дзыбжьалом, данабжьалагьы – уи бзиабарамызт. Саанит сара Аҧсны̆ка 1943 шықәсазы. Сызатҵәра шсыцыз исыцгәышьан, ҽенакгьы сааннажьуамызт, иаракәын зегь реиҳа бзиа сызбоз.

– Шәыпҧсҭазаараҿы дҟамлаӡеи шәгәы иақәшәоз аҭыпҳа?

– Дыҟан... Сара истәыз дыҟан.

– Нас дабаҟоу уажәы?

– Дсымнахит, аҧсра дсымнахит, ишсымнахыз еиҧш сҭаацәа, исзааигәаз ауаа. Уи лыхьӡ даҽеаӡәы ихьӡгьы иадхәалоуп. Зегь иара ианаамҭаз, еишьҭаргыланы исхәар сҭахуп. Иуасҳәо убри ауп, ари атәы аиҭаҳәара салагаанӡа – бзиа иубо аҭыҧҳа наунагӡа угәатҵаҿы даанхоит, иара убас уҧсҭазаараҿы иуҧыло ауаа рахьтә цәала-жьыла иузааигәам, аха доуҳала уеидызкыло аиашьагьы дҟалоит...

Сҭаацәа рцәыӡра анаҩс сыхәрақәа, иалнахыз сгәатҵаҿ иҕьомызт, аха рыҽедыртбаауан. Ауаа узааигәахоит – аҧсцәаҳа иумҟәытикәкәааучит урҭ. Аамҭа цон. Сызатҵәреи сареи ҳаицын... Ҭыҧзатҵәык, есымша сгәи сыҧси ахьхаз – абнарахь акәын. Ҭагалан аамҭазы еиҳарак. Атҵыхәтәантәи аҧсабара иахылтцуа аҧсҭазаара: икаҧсо абҕьыцқәа, атҵлақәа ирҿышәшәаны, еимаҷыҩу ажәҩан, иуҿасуа аҧшаҕьы. Зыҧсы зхытцуаз аҧсабара сара акыр исзааигәахахьеит. Ақәоура шаалагалак, сара сыҩны сыҩнытцны абнахь сҿынасхон. Исықәтҭәоз ақәа ацәыкәбарқәа ҽеа дунеикахь сиаргон. Ауаҩы ихазы, изатҵәразы аамҭа иҭахуп, сгәы излаанаго ала уи аҩыза аамҭа хтцәахоуп ақәа анауа, абас анеиааира, угәҭахәыцрақәа урыманы ианцо.

Уи аҽынгьы икыдтцәаны ақәоура иаҿын. Схы инаркны сшьапаҟынӡа сшыбааӡазгьы, аҩныҩнытцҟа аҩналара, аҩныҟа ахынҳәра сҭахымызт. Ацҳа сықәланы, Басла схыҧшыло, иахагылоу атҵлақәа сылаҧш нарылзго сгылан. Ауаҩи атҵлеи акырӡа еиҧшуп. Ааҧынра анааилак, атҵла апытра иалагоит, илнагоит абҕьыцқәа ииатҵәҟаҟараӡа ишәҭуеит атҵла, аҧсҭазаара ҿыц алалоит. Атҵлаҿы ишцәыртцуеиҧш абҕьыцқәа, ауаҩы иҧсҭазаараҿгьы иҵәыртцуеит ауаа, атҵла абҕьыцқәа реиҧш, анасыҧи агәырҕьареи игәатҵаҿы иаазыртуа. Ауаҩы иааигәара урҭ рҩызцәа ауаа анцәыртцлак, ҿыц дизшәа, ҿыц инапы алихуеит, деиҭеиуеит.

Аха иарбанызаалак ааҧынра ахатә ҿҳәара амоуп. Интцәоит, ииуеит ааҧынра, атҵла иаҿалаз абҕьыцқәа аҿышәшәаны илеиуеит. Ицоит ауаҩы игәатҵа. иаанрыжьуеит абҕьыцқәа атҵла, иара убас ауаҩгьы изааигәоу ицәыӡуеит...

Иаалырҟьаны санынаҧш, ацҳа ахықә ахь аӡәы ишҿынаихаз гәасҭеит. Уи ауаҩ ҧшьаала ахықә дазааигәахон, атҵыхәтәантәи ишьаҿа еихигарц. Еимгеимцарак набжьысаанӡа ҳалаҧшқәа еиқәшәеит. Гәаҟралеи хьаалеи иҭәын уи иблақәа, ҭытцшьа змаӡам атыша тцаула иаҩызан... Еицәоу иҟоузеи аҧсҭазаараҿы уаҳа акгьы анунтахымхо, угәы анеиҕратцаауа, уцәаныррақәа анулҧсаауа, унаурханы адунеи еилашыра адәышкәаҕьаз аҟны еиҧш уаныкәхалак? Абри зегь

анызбаалеит уи илакҭа… Дықәгылан ахықә иара, аӡы дхыҧшыло, иӡааҭәалоз ақәа ацәыкәбарқәа аӡы дыргәаҭеиуан уа ианыҕҕалоз исахьагьы еилургаратәы иҟамызт.

Цәалашәарак аасызцәырҵит, иаргьы ишьаҿа ааихигеит…

– Ааанҿас! – сыҳәҳәеит иахьынӡасылшоз…

Сихьӡеит… исулакгьы сихьӡеит…

– Усыламкьысын! Соушьҭ! Соушьҭ!

Исмырҟаҵаз аус еиқәаҵәа наигӡару… Аӡахьы иҿынеихон уеизгьы.

– Иҟаутцо иаанагои! Ушьарахь уааи! – ишсымчыз даасырхыцхыцит. Иара дааизҟәыҿын, адгьыл хьшәашәа дныкәтәаан инеимаҭәаны, аҧшқа иеиҧш, аҵәуара далагеит.

– Сааҧсеит… сааҧсеит, уаҳа сылшом! Ари адунеиажә аҿы саанызкыло ҳәа акгьы сзаанымхаӡеит. Аӡи аамҭеи иргаз ргеит, рхынҳәышьа ауӡом. Сгәыҕрақәа рыҧҽыхақәа сахьрылажьу ҵакыс иамои сыҧсҭазаара?

– Аӡәгьы ухы рыхҭныумтцан, – убри ауп иуасҳәо, – даарыцҳасшьеит сахьихәаҧшуаз. – Егьа бзиара ҟасҵоит ҳәа уалагаргьы, аҵыхәтәаны ицәгьаны иалтцуа уара уакәхоит…

– Нас изыҟозеи абас аҧсҭазаара! – ашырҳәа ихы дааԥахан, днасҿаҧшит.

– Уи атәы сара исыздыруам!..

Абасеиҧш ҳаибадырит иареи сареи, ҳаҧхьаҟа анык илхылтцыз аишьцәа реиҧш ҳаизыҟалеит, мышкызатцәык ҳаибамбар ҳзымычҳауа… Аха…

Аха нас дысҧылеит лара…

Абзиабара знык ауп иансызцәыртц, сгәатцаҿы амца қьоуқьад анеибанаркыз, иара уигьы иаразнак исзеилымкааит. Аамҭа цон, лара уаҳа дсымбар ауан, аха аҧсҭазаара еиҭах изныкымкәа ҳаиқәнаршәеит. Сыгәгьы иаанагеит: «Издыруада анцәа срыцҳаишьазар». Аха макьана лара дшысзыҟаз сыздыруамызт, аилкаарагьы сацәшәон. Басла ацҳаҿы аҧсреи абзареи ирыбжьагылаз, аҧсцәаҳа инапқәа рҟынтәи ирымпытцызжәаз сашьа изаасыртит сымаӡа. Уи идагьы исзааигәаз аӡәгьы дсымамызт, уи ишьҭахьгьы дагьсмоуит.

– Сашьа, суҳәоит исеилуркаарц исзыҟаланы сыҟоу?

– Избан?

– Ԥ-цәаныррак срыбжьакуп. Ганкахьала – жәԥангәашәҧхьара, сыҧрыртәеиҧш сгәы ҭыҧраауеит, даҽа ганкахьала, ҵа змаӡам атыша сҭаҳауашәа сгәы иабоит.

– Дарбану уажәы сашьа игәы ҧжәаны изгаз? – ибла гәыразқәа ааҭыччааит. – Бзиабароуп, бзиабароуп ухҭакны узмоу, сашьа! Нас… уи абзиабара ахьӡгьы соуҳәароуп, ус анакәха!

Сара ак ицәымӡакәа зегьы изеиҭасҳәеит, сгәы итцхоз раҧхьа инаргыланы.

– Акгьы уацәымшәан, – аҭак ааҟаитцеит иара. – Угәы иҭоу, хымҧа-

да, илоуҳәароуп! Сара издыруеит, шәара анасыҧ дуӡӡа шәаҧхьаӄа ишышәзыҧшу! Гҧхьаӄа, Сашьа, ҧхьаӄа!...

***

Хәылбыҽхан амшын ахықә саван. Аӄәара иқәсуаз ацәқәырҧа ацыҧхьқәа ихьшәашәаӡа сдырбааӡон. Имачҩын аҧшаҳәа иқәыз ауаа, атынчра ахаҧан амшын аӄәара. Аҧша иаҿнаршәшәоз тагалантәи абӷьыцқәа сара исықәҧсон... Сгәысҽанӡамкәа саҧхьа даацәыртцит лара. Лыхцәы еиқәара сымсым еилаарцыруа ҧаны илықәын, лылақәа ӷраӡа, лхы-лҿы шкәакәаӡа, ақьаад еиҧш дӄәашӡа... Асеиҧш аиҧылара ҳҩыцьагьы ҳгәы итамызт. Еиҳаракгьы сгәы лара лахь изсыхоз – лылақәа мцҳәарак рыламкәа иахьсыхәаҧшуаз акәын. Лара шлакәыз здырт сыҧстазаара исызнархиаз аҳамта. Ажәак еибаҳамҳәеит. Ҳтыҧан ицәажәон ҳаблақәа, еиҳа-еиҳа еизааигәахон ҳагәқәа... Еизааигәахон – еицәыхарахарц...

***

Ицеит амшқәа, амзақәа... Иаасыртыз сгәы даҽа гәык ҳамтас иснатеит, лареи сареи ҳцәаныррақәа еиқәшәеит... Иҧаҳтцәеит аҿҳәара... Уи аҽны сара атцыхәтәантәи сынасыҧ иаҿҳәарахеит...

...Ахааназы исхамыштуа амш... Ачарамш...

Гәырӷьаран, ччаран, хәмаррран, аха иаалырӄьаны игаз лара лытцәаабжь наунагӡа иардагәеит сдунеи, иқәнарӡит исзааигәаз ауаа... Лара лытцәаабжь гәытшьаага абыржәгьы сгәатца итыҩуеит...

– Шәыҧшәмаҧҳәыс ачымазара бааҧс лымоуп. Иаарласны дҧаҳамӄар леиқәырхара залыршахом... – ҳәа ҳарҳәеит ахәышәтәыртаҿы...

Стаҳаит атыша, саанхеит схалазатцәык. Адауаҧшь еиҧш сзықәгәыӷуаз сашьа ихабар ыӄамызт. Иаасуан амшқәа, лара лтагылазаашьа еиҳа-еиҳа еицәахон, илыцхраашагьы дыӄамызт.

Ҿнак ахәышәтәҩы дааҩнытцын, снапы еилаҳәарак нанитцеит. Раҧхьа изакәыз сзеилымкааит, ианаасырт, асалам шәӄәи ахьтәы цьари агәылан. Абар асалам шәӄәы ианыз:

«Сашьа хазына! Шәыҧсы таз, бзиа шәеибабала, ахаан ишәмырӡын ӡи-мцеи ирылган иааҗәгаз шәыбзиабара ҧшьа!

Иугәалашәома усӄан ацҳаҿы? Сара зегь сгәалашәоит... Итабуп, Сашьа, ҿыц исылоуцаз аҧстазаараз ы, исутаз агәыӷраз ы! Уажәшьта иаамтоуп саргьы ак узыӄастцарц. Сара издыруеит лара лыда уара узы ҧстазаара шыӄамло. Лара лоуп угәыӷырта, унасыҧ, уҧстазаара. Сара ҳамтас иустоит уи аҧстазаара! Илыстоит лара сгәы, деиқәсырхарц азы. Сашьа, насыҧла мацара шәымҩасааит, сара ажәҩан аӄынтәи сышәхылаҧшлоит! Табуп зегьы рзы, Сашьа! Табуп уара уҩыза аиашьа Анцәа дахьсатәаишьаз!

Уашьа...»

Илашьцеит сдунеи... Сааниҗьит ҳәа сзызхәыцуаз сашьа иҧсҭазаара сынасыҧ иахҭнитцеит... Убасҟан сгәы иалалаз аҟама иааннажьыз ахәра ҕьашьа аиуӡом наунагӡа... Сашьа... Сашьа...

...Дымҧсӡеит Сашьа, мап, избанзар иара игәы лара лыԥнытҟа еисуан, аҧсы ҭан. Уи алагьы иара есымша ҳааигәа дыҟан.

***

Хьаа хызҽуа хьаа мацарома... Ицеит аамҭа... аха аҭаацәа аанхеит. Ирҳәоит ауаԥы иҧсҭазаараҿы изааигәаӡоу ауаа аницәызлак, урҭ рышьҭахь игәатаҿы иҭацәу аҭыҧ аанхоит ҳәа. Уи ауаԥ иҧсы урҭ рыҟамзаара ахаан изхарҭәааӡом, наунагӡа ицәызыз иҭацәра иахьанижьыз шҭацәу иаанхоит.

Сашьа еиқәирхаз сынасыҧ аҧсцәаҳа ииулак исцәигеит. Аҵыхәтәантәи ҳамш хашҭра сзақәым, илҭахымызт лхала даансыжьыр. Уажәыҵәҟьа сааиуеит ҳәа сцеит. Сцеит, санааи аԥны дсымбеит. Раҧхьаӡа сгәы иҭашәаз: «Дысцәыбналеит», – ауп. Ус иҟазҭгьы хьаас искымызт...

Аҭаҳмада сышихәаҧшуаз илаҕырӡ аахаҟәҟәалеит.

– Амшын дахәаҽит, уахь днаѕгаз сыздырам, ҭакда сыҟоуп иахьагьы. Амра зхаҧхоз сдунеи, еиҭах ахәларахь ахы археит. Сымра аҭашәара иаҿын, уаҳагьы игыломызт...

Ахыб аҟынтәи албаара далагеит, уаҳа акгьы иҳәомызт, саргьы сихашҭит. Ишьапышьҭыбжь агара ианаҟәыҵ, амшын ахь снаҧшит. Сылаҕырӡқәа акаҭәара иаҿын, амшын агәаҕ сыман, зегь реиҳагьы цәымҕс исымаз иаракәын, – иахьамоу аҭаҳмада иҧшәма лҭахара маӡас иҵәахны.

Ахыб санылбаа, аҭаҳмада иуада схы ныԥнаскын, исҳәеит иара исаиҳәараны иҟаз ажәақәа: «Абзиабара – аҧшьбатәи игәҭыха ауп».

5. Азатцәра

Ахәбатәи амш

Ауаԥы шықәсырацәала иажәра ааиӡом. Иаалырҟьан илахьынтца игәыднатцаз ахы цаҳәцаҳә даражәуеит...

Гәыҕра змам дыҟаӡам, аха зны-зынла агәыҕра шгәыҕроу иаанхар еиҕьуп. Агәыҕра ииашатцәҟьаны иантцабыргхо ҟалалоит, аха уи ҳара иҳазгәаҭаӡом, избанзар ҳзықәгәыҕуа акәымкәа, зынӡа даҽакала ишьақәгылоит зегьы...

Ашықәсқәа ниаҟьаны ицацыҧхьаӡа, акгьы уазымҧшыр, акгьы уақәымгәыҕыр, еиҳа ишеиҕьу еилукааует... Аҵыхәтәаны уеизгьы ҳамԥақәа зегьы ахьхо – азатцәрахь ауп.

Мышкы, ауаҩы имацара, дзатцәны даанхар цәгьоуп. Иҧсҭазаара зегь дшызатцәу имҩасыр атцкыс, дмиӡар еиҕьуп зынӡаск.

Уи дшәиуп, аҧсрашьҭахьгьы азатцәра изыҧшуп.

Ахәбатәи амшаз иақәыскит ихәланы снеирц, насгьы аҭаҳмада уи аамҭа иалагӡаны иҟаитцо сахәаҧшырц. Иара ихабар ыҟамызт, џьаргьы дызбомызт. Аҧсҭазаара зхылаҳәаз акы амҧан иҟамызт сыздыҧшылоз аҽны. Амца скын, аҳәара сҭахын исаҳар аҭоурых атәы, аха уи сызмырҟатцоз мчык ыҟан, уи сара сыгәрагара имаз акәын. Хымш роуп иаанхаз, нас аҭаҳмада иҭоурыхқәа нтцәоит. Асааҭ хәбаҟа ҟалахьан, аҧхӡы сылхәаҭа уи аҽны иара иҟынӡа саннеи. Ашәҟәы дшаҧхьоз саaихҭыгәлеит. Саaира хьаас имкыкәа дтәан. Раҧхьа иаасцәымыҕххеит, сыҟазаара ахьгәеимҭаз.

– Уааижьҭеи узыҩнамлазеи? – сгәысҽанӡамкәа ацәажәара далагеит.

– Мап, сара уажәоуп санааи, – сҳәеит, аха уи акгьы шаанамгоз са схаҭагьы издыруан.

– Уанааз здыруеит, акгьы умҳәан! Сара зегь збоит, зегь здыруеит, зегь саҳауеит, амц сумжьан!

Схы слахеит сыҧхашьаны мацара акәымкәа. Мчык сықәыҕәҕәон, сыбҕа ааҧнатцәама сҳәаратәы.

– Ауаҩы дшәозар ауп, ус дшоуп. Саргьы сшәон, ҕәҕәала сшәон. Исзааигәаӡаз ауаа рцәыӡра сацәшәон. Аха зегь реиҳа узыцәшәо уаниоит. Сыҧсҭазаараҿы гәырҕьарак санымиеит. Ицон сышықәсқәа, еиҳа-еиҳа сызатцәра сахәаҽуан. Аҧсра ааира сазыҧшын, иара ааиӡомызт. Сзыцәшәоз – сшызатцәу аҧсракәын.

Уахык амшын аҧшаҳәа саван, аӡәгьы дзатцәымызт сахьынаҧшуаз сара сыда. Убасҟан ауп азатцәра сшашьхьаз анеилыскаа, адунеи аҿы аӡәгьы сшиҭахымыз...

...Сцон... сцон... амшын ацәқәырҧақәа иҟьаҟьаӡа исзаадыртыз агәашәқәа рахь сеихон... Аӡы сыҽналасыжьит... зегьы-зегь уи ауха интцәар акәын: сыҧсҭазаара, сызатцәра, сгәаҟра... Амшын сахәаҽраны сшыҟаз еиҧш, схьаақәагьы хәаҽтәын. Хынтә амшын атцанӡа снаӡеит, аха рыхынтәгьы аҧсра сагомызт. Аҧси абзеи ирыбжьанакыз анаур саҩызахеит. Амшынтцәҟьагьы саҭахымхаӡеит...

Аҟәара сықәтәан, лаҕырӡык аанмыжькәа, исылаз зегь касҭәеит. Исхагылаз аевкалиптқәа рбыҕьқәа ирылахәмаруаз аҧша ашәышәбжьы слымҳа иҭаҩуан ҧшьаала-ҧшьаала. Сара руак амтцан стәан, ахара амшын агәы схыҧшыло. Сыварахь Басла ииасны ицон. Мычкәарак сылаӡамкәан, алашьцара ақәтцра ианалага, саргьы сдәықәлеит сыҩнду аҩнытцҟа алашьцара еизганы иҩнаскырц, схаҭагьы сҽыҩнаскырц. Итцуазеи амҩа сықәижьҭеи, аха иаба? Амца уарҧханатцоуп ианутаху, ианыццышәхалак, аҳауа иазынхоит алҩа мацара. Усоуп ауаҩгьы дышшоу. Аҧсабареи ҳареи ҳахьынӡеизааигәоу ҳзеилымкаацзар ҟалап макьана... Ҿырҧштәык аасгарц сҭахуп, еиҳа ибзианы иуеилсыр-

каарц, исҳәарц истаху. Иаагап ҩ-ҭыԥҧк. Ҭыԥҧк аҿы есымша ԥҳарроуп, ччароуп, хәмарроуп, – ажәакала, џьанаҭ дгьыл. Уаҟа иззымҳауа ҵиаахк ыҟам, қәԥҧара аҭахым, гәаҟра аҭахым. Уи аамҭазы иҟоуп даҽа ҭыԥҧкгьы: атџаара, ахьшәашәара, анаатә, афырҭын аҳра ахьыруа. Ари аҩыза аҭыԥҧаҿ аиқәхара зылшо маҷӡоуп, имаҷӡацәоуп... Изхысҳәааауа, убри атџаара иалиааз ҵиаак џьанаҭ дгьыл еиҭауҳар? Уазхәыцыр, иҟалап, абри аҟара аамҭа аԥҧсҭазааразы ақәԥҧара иаҿыз атџиаа еиҳагьы иҿиар, иҕьацар. Раԥҧхьатәи аамҭазы уи иаԥҧсахыз аҳауа анаалар ауеит, аха аамҭа цацыԥҧхьаӡа еилнакаауеит иахьнанагаз ишымцхәу, аӡәгьы ишиеиԥҧшым, аӡәгьы ишидимкылаз. Раԥҧхьа иахьыҟаз аҭыԥҧ аҿы иагьа игәаҟзаргьы, иқәԥҧазаргьы, иара иахьаҭыԥҧыз иҟан, уажәы зегьы ирԥҧырхагоуп. Изашьцылаӡом уи аҭыԥҧ ҿыц. Узышьцылахьоу аанужьыр ауеит, аха знымзар-зны уахь уеиҭахынҳәуеит. Ауаҩгьы ус дшьақәгылоуп. Аԥҧсҭазаарагьы аҽеиҩнашоит: ганкы – адунеи аилашыра, агәырҕьара, аизҳара, анасыԥҧ; егьи аганахь – аӡә ихала. Адәышкәаҕьаз иқәхаз ауаҩы идунеи. Адунеи – хьӡыс измоу азатџәра. Азатџәра уашьцылоит, уи ада ԥҧсҭазаара ыҟамшәагьы унарбоит... Аха мышкызны ауаҩы изатџәра далтџуеит. Ихаҭа уахьынтәи алтџра ицәуадаҩхар ауеит, усҟан дцәыртџуеит уи идунеи далзхуа даҽаӡәы. Ицәтәымуп акыраамҭа зхатә дунеи ада аԥҧсҭазаара аилашыра иалыхәдаз уахь аҽалагалара. Илшо ҟаитџагәышьоит, аха атџыхәтәан еиликааует дшымцхәу ихы злеигаларц ииҭаху ауаа рҿы. Уи ауаҩ иаарласны деиҭахынҳәуеит изатџәрахь. Изатџәра далызхыз уа деиҭаанижьуеит. Уи ауп зегь иреицәоугьы. Азатџәра аҩынтәраан аҽаршьцылара аԥҧсра иаҩызоуп...

...Ԥҧсҭазаарак уҩнытџҟа ахәаҽра, ашьра...

Азатџәра – ахәбатәи сыгәҭыха ауп...

Аҩны сандәылтџ, илашаран.

Аҭаҳмада дқьызқьызуа итџәуабжьы сгәатџа иҭыҩуан...

6. Аԥҧхыӡ

Афбатәи амш

Наҟ ианбантџәои абарҭ иаанхаз аҩымш, ҳәа акәын аҽны сышдәылтџуаз. Сҭаацәа игәарҭеит сыфара, сыччара, сыхәмарра ишагхаз. Сахьцо исышьклаԥҧшуа иалагеит, сара уи еилыскаан, сҩызцәа ампыл иахьасуаз сцеит. Кыргьы сыҟан уаҟа, ргәы ԥҧтџәаны ицааӡа. Нас ишсылшоз сыҩны сдәықәлеит, иаанхаз аҭаҳмада иҭоурыхқәеи игәҭыхақәеи реилкаара.

Машьынак сысырц маҷк аасыгхеит, убриаҟара сыццакуан, аԥҧсрагьы сацәшәомызт.

Снеит зегь реиҳа адунеиаҿ илашьцоу атып ахь, еснагь еиҧш сгылан ҧытраамҭак сахәаҧшуа аҩын ду. Иҟамзар ҟалап убри аҩнаҟара сзыцәшәоз даԑакы, аха еиҳа исыхоз, исызцәырызгоз аҩнытҟатәи агәырҕьара – амаӡа уаҳа аӡәгьы иахьизымдыруаз акәын..

Аҭаҳмада иуадаҿы саннеи издырит уи атцх дмыцәакәа ишихигаз, абыржәоуп илацәа анҭаа, ацәа далысхрым ҳәа, снеины ииҩуаз абҕьыцқәа рыҧхьара салагеит.

Аҧсҭазаара – ҧсроуп,
Са сзыҳәан уи гәырҕьарак алам,
Агьама ашоуп,
Ашҳам еиҧш сании инаркны исылан.

Уаҳа насылымшо скарахеит,
Суҳәоит, Анцәа сеиқәурхарц.
Сзалымцуа ҧхыӡ ҿаасҭак салахеит,
Сҭахароуп, сара сыбзахарц…

Адунеи аахыцхыцит санаалга, мап, адунеи акәмызт, сара сакәын атцысра иаҿыз. Напыла ашьшьыҳәа изқәа снакьысит, иаразнак ацәа даалҟьеит.

– Изакә ҧхыӡузеи сызлухыз! – иҳәеит даасықәцәҟьан.

– Сара… сара исҭахӡамызт.

– Иуҭахымызт, аха иҟаутцеит, уажәшьҭа уи хнырҳәышьа амам. Усоуп ишыҟоу ишәиу изыҳәан – аҧхызаҿгьы гәырҕьара ыҟам.

Абриаҟара гәалсра зыхҟьаз акгьы сзеилкаауамызт. Иара дтәан ибҕьыцқәа дрылаҧшуа. Изгәамҭаӡакәа бҕьыцк нарылшәан, тцаҟа инкаҳаит, сара уи аашьҭысхит. Ашьҭахь аҭаҳмада ихьӡи ижәлеи анын: С… К.., нас арыцхә 1970 ш. ҳәа. Аҧхьа ианаасырҳә ауп сыблақәа ирбаз агәра ансызхамтца. Аҭаҳмада исахьа анын, абыржәы дшызбо еиҧштцәҟьа.

– Уа иуку закәи? – дхьаҧшит са сахь.

– Баша бҕьыцк каҳан ишьҭысхит, – сҳәан сцьыба инҭастцеит.

– Абар иахьыҟоу, усҭ… – ҳәа шәыҟә хәычык насымтцаиршәт.

– Ари закәызеи?

– Убра иануп цәаҳәақәак, урыҧхьарц сҭахуп!

– Иарбан аартыроу изну?

– 7-тәи…

Иагьиҳәеит, иаразнак иаасыртит ашәыҟә хәычы. Ацәа ахаӡамшәа, асаба ақәтата, еиҟәыжәаны. Иубартәы иҟан акыр шахытцуаз, уаҩ даламкьысижьҭеи. 7-тәи абҕьыц ианын:

«Зышьҭахь ԑеира ыҟам – иаҧхьаҟа деихоит.

Заҧхьа ԑеира ыҟам – ишьҭахьҟа дынхоит».

– Саҧхьеит, – сҳәеит сара, ианыз сзеилымкаакәа.

– Бжаҩык ԥхьаӄа иԥшуеит, егьырҭ – шьҭахьӄа. Сара уахьгьы анахьгьы сымҩаҟәа аркын. Аԥхыӡ – ааи. Аԥхыӡ акәын сара сызҭахыз. Уигьы сеижьон, исыцхраауан, еиҳа иреиӷьыз аҭыԥҟәа сцәыԥхьанакуан. Аха иара акәын гәыӷыртәас исымаз.

Аԥхыӡ, иудыруаз, уагоит уара иахьуҭаху. Уи азы иаҭаху…

– Иаҭахузеи?

– Иаҭахуп – азатцәра, аԥсҭазаара аҭыԥан – аԥсра алхра.

7. Атцыхәтәантәи аиԥылара

Абыжьбатәи амш

Сцоит атцыхәтәантәи ҳаиԥыларахь… Нас уи ашьҭахь исзыԥшузеи, иӄаларан иӄоузеи? Акгьы аӡбом схы, сылаҟәа ацәа рхуп… Интцәандаз абри зегьы! Аха …Арҭ абжьымш ирылагӡаны сиасит даҿа дунеикахь, бжьымш рыҩнытцӄала уи аҭаҳмада илахьынтца сицанысит, игәаӄраҟәа сара исгәаӄрахеит, игәҭыхаҟәа сара исыгәҭыхахеит. Быжь-гәҭыхак. Гәҭыхацыԥхьаӡа иара иаҳа-иаҳа ари адунеи дацәыхарахон, иаҳа-иаҳа иааикәыршаны илашьцарахон, длашьцон ихаҭагьы. Аԥсҭазаара изалнахыз амҩаду дызнылаз ахыркәшаразы шьаҿаҟәак роуп изынхаз…

Атцыхәтәантәи… тцыхәтәантәиуп зегьы. Лагарацыԥхьаӡа нтцәамҭа амазароуп…

Аҩнашә еихарӄаца иаркуп, аԥенцьырҟәа чаԥоуп… Иацы сзыҩназ аҩны, уаҩ дахымлеижьҭеи шәышыҟәса инархыҳәҳәоушәа игылоуп изатцәӡа.

– Дабаӄоу аҭаҳмада? – сизтцааит аҩны аваракәы акрыфарҭа хәыч змаз хатцак.

– Уеилагама, ари аҩны уаҩ дахымлеижьҭеи акраатцуеит! – аҭак сиҭеит. Сӄьалан саанагеит ҳәа игәы иаанагазар ӄалап дышсыхәаԥшуаз ала.

– Мап, дыӄан иацы ара аҭаҳмада!

– Аӡәгьы дынхом ҳәа уасҳәеит, уца умҩахь!

Сгылан ԥыҭраамҭак садырсызшәа. Сцару, мамзаргьы аҩны маӡас иатцоу еилыскаару? Сыздырамызт…

– Уаангыл, аҭаҳмада абри исахьа имазма? – патреҭк кны акрыфарҭа дыҩнытцит уи ахатца.

Иааимысхын, снаихәаԥшит:

– Ааи, иара иоуп… Дыжәдыруама? – исҳәаша сҿамшәо саанхеит.

Ҿымҭҟәа асахьа насиркын, дцеит дсыдтцны. Апатреҭ атцаӄа ианын: Д. П. Л. 1977ш. Сцәа сынҭаӡыӡеит азныказы. Снапаҿы искын аҭаҳмада исахьа, иацы дшызбоз еиԥш дышланы. Адунеи еилагьежьит, амаӡа зтцаз ҭоурыхк саланагалеит абри аҽны.

Искын уи апатрет акраамта... сагьхәыцуан...

Патретцыпђхьаза иагәтылакуп аамта иагәылганы, еиқәырханы иаагоу аамта хтцәахак, гәалашәарак, цәанырра пђхак, гәтыхак. Агәырђьареи, аччареи, агәырҩеи алађырзи. Апатрет амч дузза алоуп – иҳацәцахьоу ахааназы рлакта ҳханарштзом. Уи алагьы ииасхьоу алаҳархынҳәуеит... Гәалашәарала ҳаибаркуп зегьы, апатретқәа зынза иҳаҩсхьоу ахь ҳнанагоит, доуҳала иаҳзааигәазаз, аха иаҳцәыхарахаз ҳгәалашәараҿы дарҿыхоит. Апатретқәа... Асалам шәқәқәа? Ауаҩы ишьтахь иаанижьыз нбанзатцәык, жәазатцәык, ҳәоузатцәык инапала иҩны, акратцанакуеит. Уи ихьаақәа рнубаалоит ииҩыз аҿы. Игәи ипђси ааныжьуп уа. Еицәызу тцҩа рымам, аха доуҳала наунагза еизаанхоит ишазәыкыз...

Агәалашәарақәа... агәалашәарақәа... узыхәаҽзом, иузшьзом.

Игылоу уи аҩны шгылац, азәгьы амђын дықәлом. Тынчроуп акәшамыкәша... Дыҟазма уи атаҳмада? Сыздырам!..

Иҟоуп Уи... Амца иалтцны еиқәхаз уи. Гәаҟреи пђсреи ираҳтынраҳаз... уажә уаҟа аҳра руеит алашьцареи, азатцәреи, аҿаҳареи. Ахәычы иччабжь хааза иҩныҩуа иуаҳазом... чара шәак гашам... Баша атынчра... Апђсар...

Пђхызызма нас абри зегьы? Мчыбжьык ацәа сзалымтцуа салахан сыҟазтгьы? Алахьынтца ҳазхәыцыр, иҟам-ианым ала ишьақәгылазами?... Ус анакәха, иабантәаанагеи ицьыба итаз абђьыц, ахаан иимабац напҩырала иҩыз? Азтцаарақәа... Азтцаарқәа... Ртак сымандаз, аха урт ртцабыргра схатагьы исцәуадаҩуп... Сыхтысгьы азәгьы издырам...

Дыҟазма Д.П.Л.? Мамзаргьы пђхызу... лабҿабоу? Уи сара еилыскааны сыҟам наунагза! Аха сгәаҿы иҟоуп уи атцыхәтәан исаиҳәаз: Апђхыз – иудыруаз, уагоит ура иахьутаху, уи азы иатаху – азатцәра, апђстазаара атыпђан – апђсра алхра...

Апђсы-анаур-абза...

Иҳалахәмаруеит ҳлахьынтца. атцыхәтәаны акгьы ҳапђсамкәа ҳааннажьуеит, иҳамнахуеит ҳапђсы зыхтнаҳтцо, иаҳзааигәазоу ауаа, итанаҟәаҟәоит ҳгәы, ипђсуеит ҳцәанырракәа. Атцыхәтәан иаҳгәыднатцо ахы ҳпђыхааса ҳамгар аузом...

Ихыркәшахеит абжьбатәи, атцыхәтәантәи амш... Даҽа мшык абзиараз ҳәа ҳанаҳәеит. Иаҳзыннажьзеи уи амш? Заҟаҩ рыпђстазаара аманы ицазеи? Заҟаҩ ргәы тцнаблаада? Амш-атцх... атцх-амш... Тцыхәапђтцәарада.

Изнауазеи мышкызатцәык ауаҩы?

Акымзарак. Мамзаргьы?..

Дыпђшын Д. П. Л., дыпђшын. Дгәыђуан уеизгьы. Таацәарада, ҩызарада, бзиабарада даанхеит, аха агәыђра ицәымззеит, иҿымцәаазеит иҩнытцҟа...Илакта траа исыхәапђшуаз зегь санаҳәеит... Дхаҳәхахьан иара... Зегьы зну рымҩақәа атцыхәтәаны иахьнанаго азатцәрахь ауп... Д. П. Л. иалихит азатцәра... итишьааит ицәанырракәа... алашьцара

иҽахәлаигәеит. Дҿаҳахеит ҩнытҟала… ихьаақәа ирҕьарц азы…
Иҿаҳахаз ахьаа зегьы иреицәоуп. Иаанымхаӡеит алаҕырӡ, иаанкылеит агәеисра. Баша аҭынчра. Ҩнытҟалагьы адәахьалагьы аҿаҳахара. Уаҳа иаҭахым ацәанырра, уаҳа иаҭахым акгьы алацәажәара. Иҽаниршәоит ауаҩы зегьы. Ахьаа аанхоит уеизгьы. Зегьы иреицәоу – акгьы аҧсахшьа шамауа аилкаара ауп…
Аҧсҭазаара ҧсҭазаароума ҧсҭазаарада?
Аҧша ҟәандаӡа иасуан…
Абыржәы минуҭқәак рышьҭахь, ҳдунеи еиҟәжәозшәа цәаныррак сыман…
Сылаҕырӡқәа еишьҭалеит, сӡамҩа иахьыкәкәаны сқьышә ианақәҭәа, аҵьыкхыш агьама акәзар ҟалап салызхыз.
Сҭаацәа шықәсык исымбацызшәа рыгәхьаагара сызцәыртцит, сыҩны афҩы сҧынтца инҭасит.
Д. П. Л… Д. П. Л… Д. П. Л…
Ҳамҭоума, мамзаргьы шәироума?
Аҭаҳмада уаҳа дыҟам, сызлаз лабҿабазу лакәзу еилыргашьа сзаҭом…
Сышьҭахьҟа сдәықәлеит, аха исылам уажә лахҿыхрак, ахьаа ҕәҕәа сеимырхха сакуп.
Сахьцо избоит ауаа шгәырҕьо, ишыччо, шьоукы аишәа иахатәоуп, ахәыҷқәа еибарыҩуа аҧарҧалыкь иашьҭоуп, абыргцәа ашәшьыра итцатәаны рҭаҭынқәа ирыхоит. Иаасыкәыршаны гәырҕьароуп, сара уи салыхәдоуп. Уи еиҳаз ак еилыскааит.
Аҧсҭазаара – ҧсроуп!..
Хьаак-хьаак зегь ҳаҩнытцҟа итцәахны иҳамоуп, ахьаа ыҟанатц, ҳаҧсҭазаара зыҟалом. Ахьаа нтцәоит ауаҩы даныҧслак. Ус акәзар…
Аҧсра – Ҧсҭазаароуп.

Ашьҭахьажәа.

Д. П. Л. иҧсҭазаара далтцит 1979 шықәсазы…
«Зегь алагоит интцәарцаз – зегь нтцәоит еиҭалагарц…»

Алла Лагәлаапҕҳа

Афырхацәа – Аԥсадгьыл атцеицәа!

Аҭоурых ианылаз, Гәымсҭа хытцуеит,
Еиқәымтәаӡо аԥша, ауаз иҿанахәоит...
Зыбаԥ ҳмоуз ҳаибашьцәа атцәыуеит,
Уаҳа злымшаз урҭ, ргәалақәа аҳәоит!

Ашәҭра иаҿыз – аԥсабара,
Изымшәҭыкәа уаҟа ишьхныԥсылт!
Иахаԥеит Аԥсны ашәы еиқәараха,
Ашьхақәа игәнырган, еишьылӡа иаагылт...

Ҳаибашьцәа – афырхацәа, афырҭын иаԥызан,
Ирҳәоз ражәагь убас иџьбаран!
Аиааираз ирымаз агәрагара раԥызан,
Рыгәҭакы шырмеижьоз агәра ган!

Ргәы иҭашуаз амца – имцаԥшьын,
Рхыԥша иааԥуаз, занӡак иоуман!
Афырхатцараҿ урҭ дауаԥшьын,
Афырхатцараз мацара урҭ шан!

Шьамхыла зыԥсадгьыл иахысыз,
Ранацәа рылабжыш иаблит ркасы!
Зыԥсадгьыл иамадоу, шәыԥсы ҭынчыз,
О, иабаҟоу, зыхабар ыҟам рыԥсы?!

Ижәылон бџьарла, напышьашәала,
Ирхырымгаз иарбану, иахьазымдырыуа адунеи?!
Еиҭаҳәашьас иамоузеи ажәала,
Уаҿызаргь аиҭаҳәара шеи-шықәсеи!

Наӡаӡа рыԥсадгьыл еиқәдырхазар,
Нарҭаа рхылтцшьҭраз иџьашьатәӡам!
Ахатца изы алабжыш хьӡымзар,
Афырхатцаразгьы алабжыш каҭәатәӡам!

Светлана Мааншьха

Инагӡахааит Аԥсны аразҟы!

Уҵәӷаншьап ҕәҕәазааит, Аԥсынтәыла,
Урылагәырҕьааит ухәычҟәа!
Абзиара дуқәа кәапеи хыла
Иратәаишьааит ҳазшаз Анцәа!

Иахьыҟазаалак ргәы мыҭрысуа,
Уа узыҳәан рыхьӡ-рыԥша рчаԥо,
Аӷыстаара иазымшәарыцо,
Ламысла, ԥсыуала инхо.

Иа, Анцәа ду, аҿар урхылаԥш,
Ҳбызшәа ӡырызго, изҳәо!
Ажәытәра иаддырхалааит рылаԥш,
Аҿатәрахь амӷақәа зчаԥо.

Инагӡахааит ҳмилаҭ рынҵыра,
Инагӡахааит Аԥсны аразҟы!
Зегьы еицаҳҳәалааит гәыртәыла:
«Аԥсны, иҳампыҵамӡааит уԥсҟы!»

***

Аӷыза данумоу, аԥстазаара шәарҭам.
Аӷыза дануцу, уиртәом иахьутәарҭам.
Уӷыза дангәакьоу, иузаартуп игәы,
Иухҭнитҵоит иԥсы, дузхалоит жәӷангәы..

Иулымшо усказ дузгәаауа убашам,
Угә иалсыша ажәа мыцхә баша иҳәашам.
Ушзымӡысо дырны ухитҵом аӡы,
Уара иумырбакәа иуцәигом утәы.

Аӷыза дурҳазар, шьаҟа ҕәҕәак аурсит,
Аӷыза дышьҭыухзар, лакӷакрак ԥхаурсит.
Жәӷангәашәԥхьара уман уишеит ҳәа ԥхьаӡа,
Аӷыза уиԥсоуп ҳәа избызар Анцәа.

Аӷызара шьҭызхыз, еигымзааит наӡаӡа,
Ирмоуааит гәынчыхьрак ицәызҟьаша ргәатца!
Рнаԥқәа еикәырша, аԥсшәа еибыҳәо еицызааит,
Ҳ-Аԥсны ԥшӡа, ҳҵьанаҭ дгьыл ԥшьа алаԥш хаа рхызааит!

АРТИОМ АМҚӘАБ ИЗКУ АГӘАЛАШӘАРАҚӘА

...Аԥсуа журналистика, акультура, алитература зырҿиара адызцаз, зеиҭагамҭақәа рыла изырбеиаз, Аԥсуа радио «ахьтәы фонд» хыԥхьаӡара рацәала арадиоспектакльқәеи, арепортажқәеи, аинтервиуқәеи азынзыжьыз, иара арадио ахаҭа аиҭашьақәыргылара иахагылаз Артиом Ацыр- иԥа Амқәаб доуҳатә усуҩык иаҳасабала иахаҿсахьа аарԥшра иазкуп ари аусумҭа.

Иара ианиааз, Аԥсны ахи-аҵыхәеи акырынтә дахысхьан, ҳаблак, қыҭак, қалақьк ыҟамызт дахьымнеицыз, инагаз анхаҩы инаиркны, апартиеи асовет усбарҭақәеи ирхагылаз, аҭакзыԥхықәыз анапхгара рҟынӡа иара дырдыруан.

Аԥсны анҭыҵ иеицырдыруаз, аԥсуа интеллигенциа рыбжьара аӡәы ҳәа ирылагылаз Артиом Ацыр-иԥа иԥсҭазаареи ирҿиара мҩеи сырзыхынҳәуеит.

Иаб Ацыр дчеиҵьыкауаҩын, асас, дидтәалон, имаршәа кны, мыцхәы дмыргәамҵкәа диацәажәон.

Абжьыуаеизара рҽаладырхәуан цабалаа, далаа, абжьаҟәаа, бзыԥаа, уҳәа унеишь-уааишь ҳәа ззарҳәоз ауаа, абыргцәа ҟәышқәа.

Қыҭа-қыҭала Мықә иазааигәахо ианалагалак, агәашәқәа ирыхәаԥшуан, алаба арсызар иаҩсуан, ус алаба арсымзар, аҽыҩҳәа алаба адырсуан. Амҩахарантә иааuаз уаха аизара ашьҭахь ҩнаҭак аҿы имҩахыҵыр акәын – рымҩа харан.

Аԥшәма агәашә аԥхьа алаба арсны ианиба, асасцәа шиҭааuаз идыруан, Ацыр исасдкылашьа, ичеиҵьыка здыруаз иҩныҟа амҩахыҵра зҭахыз аумаҷхыз, аха игәашә аԥхьа алаба арсны ианы-

рбалак, – цьоукы иҳаԥыргеит, – рҳәон. Иҭааз ракәзар, аҵх ԥҽены, адырҩаҽены рқьаф ҟаҵа, аԥшәма, – бзиала, – ҳәа иаҳәа, рымҩахь ицон, – иаха Амқәаб Ацыр ҳаиҭан, – ҳәа иахыҽхәо.

Абас ламысла инхоз-инҵуаз Ацыр Амқәаб иҩнаҭаҿы, 1909 ш. диит Артиом.

Ацыр, анхареи ачеицьыкеи рнаҩсангьы идыруан, ибон аҵарадара шылашьцараз. Абри еиликаауан азы, дымлакҩакӡакәа, ихшара рықәра ианааҭагыла, ақыҭантә иман Аҟәа дааит, Ашьхарыуаа рышкол иҭеитҵарц.

Ашьхарыуаа ршкол аԥсуа ҭцеира рҵарадырра аизырҳаразы, амилаҭ интеллигенциа реитцааӡаразы иалшаз ахәшьара нагӡаны иамоуцзар ҟалап иахьа уажәраанӡагьы. Уи еиднакылеит Самырзаҟан инаркны Абжьыуааи, Бзыԥааи, Гаграаи рҵеира изызҳауаз. Уаҟа урҭ Аԥсадгьыл агәыблра рыларааӡон иахьагьы бзиарала узҵашьыцша, адырра змаз арҵаҩцәа. Урҭ зегьы ԥсыс дырхан, аԥсуа милаҭ культура зцьабаа ду адызҵаз ашкол адиректор Кондрат Фиодр-иԥа Зиӡариа.

Артиом даарылукаартә, арҵаҩцәагьы аҵаҩцәагьы дрылаҵәеит, аҵара ицааиуан. Аҩнаҭаҿы згьама икыз ахатәы бызшәа, ашколаҿы аҩреи-аԥхьареи аниҵа, ашәҟәыԥхьара даҿыгәҳәааауа далагеит. Уи агәыблра изыркыз – иара иеиԥш ӡәырҩгьы ирхамшҭуа, иргәалашәоз Платон Семион-иԥа Шьаҟрыл иакәын.

Нас зны, игәаӷьру-имгәаӷьру изымдыруа, дацәыԥхашьо игәаӷьны инапылаҩыра иман агазеҭ «Аԥсны ҟаԥшь» аредакциа ашә дхыҵит.

30-тәи ашықәсқәа рзы аԥсуа журналистика акадрқәа рзы имацьанан. Арԥыс деилҟьаӡа, аус дацәымаашьо, аԥхьаҩ игәаԥхаратәы ишиҩуаз анырба, напы идыркылеит, дрыдрыԥхьалеит.

1932 ш. азы Аҟәатәи арҵаҩратә техникум даналга, агазеҭ «Аԥсны ҟаԥшь» аредакциахь днарԥхьеит.

Артиом Ацыр-иԥа аредакциаҿы ҩышықәса аус иухьан Москваҟа аҵарахьы амҩа даныкәлоз.

Аҵара ахьитцоз Асовет ргылара аинститут астудентцәа, атәыла дуӡӡа еиднакылоз амилаҭқәа ирхаҭарнакцәан. Астудент Амқәаб ақалақь ду аԥсҭазаара ирласны далашьцылеит, данаалеит, иҩызцәа рыҩнытҟа ҳаҭыр иқәын, итцара иахаршәалан дзызҿлымҳаз рацәан, ауаажәларратә ус ихы алаирхәуан.

1937 шықәсазы иҵара далгеит. Аиурист қәыԥш, акомҿареидгыла Красно-Пресниатәи араиком аинструктор илшон Москва «иҽыԥхьеикырц», дахьыхынҳәуа издыруадаз илахьынҵахоз, уи дазымхәыцыр шыҟамлозгьы, иалихит иара амҩа –аҩныҟа, Аԥсныҟа!

Абас еиԥш аҭоурых ӡеилаҽеара аамҭа иақәшәеит Артиом Ацыр-иԥа иқәыԥшра, ирҿиарамҩа алагара. Қыҭала зыԥсы злаз анхаҩ иԥа, ламысла ахымҩаԥгашьа злааӡаз, иаамҭа иақәнагоз аҵара Аҟәа, Москва изауз, инаԥшы-ааԥшхьаз, 40-тәи ашықәсқәа рыла-

гамҭаз уи алитературатә ԥсҭазаара дазыхынҳәит, зны маҵурала (ашәҟәыҩҩцәа Реидгыла аҟәша редакторс), нас, уи иаарласнгьы ирҿиара ианыԥшит, дазгәыҳәаны дшыҟаз ҩашьомызт. Аус адиулоит: апроза, апоезиа, адраматургиа, аиҭагара, жәлар рҿаԥыц ҳәамҭақәа аниҵоит. Иҩымҭақәа иаадыруа иреиӷьу ҳәа иуԥхьаӡаша «Хьымца» автор акьыԥхьра далагеит «Алитературатә журнал» №5, 1940 ш, адырҩашықәсаны иара убри ажурнал №1–2 рҟны иацҵан. Иикьыԥхьуаз аҵыхәтәантәи аҳәоу ахьаанҵәо иаҵагылоуп (Иацу егьи аномер аҿы ианылоит ҳәа). Ари 1941 ш. азы акәын. Ажурнал акьыԥхьраз анапы аҵаҩуп, апрель 14, нас ҩымзгьы аамҵыцкәан аибашьра иалагеит. Иҭыҵма нас уаҳа аибашьра аан ажурнал? Ирлахьынҵахазеи аредакциа акьыԥхьра иазнархиахьаз аҩымҭақәа,

Бзиала, Аҟармара, суԥырҵуеит иахьала,
Афронт ахь исыԥхьеит, сцароуп хаҭала,
Бзиала сгәылмҵәах, бынсыжьуеит, Ламара
Ҳазхьымӡаз ҳа ҳчара, иамоуроуп гәынхара.

Арҭ ацәаҳәақәа ажәеинраала «Бзиала» аҟнытәи апоет Артиом Амқәаб иҩит Аҵьынцьтәылатә еибашьра дуӡӡа ианналагоз (хықәкыла амш, амза шаҳзымдыруагьы), уи ус шакәу зыршаҳаҭуа: 1941 ш. Аԥҳәынҭшәҟәҭыжьырҭа иҭнажьит аизга «Аԥсадгьыл азы!» захьӡу. Уи акьыԥхьразы анапы аҵаҩуп сентиабр 5 рзы, усҟан аибашьра иалагеижьҭеи хымзгьы мҵыцызт. Ажәеинраала ацәаҳәақәа хыхь иаазгаз аизга иануп.

«Бзиала» ҩуп алирика цәахаа аҟәныҳәҳәыла, аиԥыртцра зԥеиԥшу ргәаԥхеибашьара иаиааиуа, иара арԥыс аибашьра амҩа иқәло, иҽыҟажо игәлымтцәах илеиҳәоит.

Базгәырӷьа са сымҩа, сгәлымтцәах Ламара,
Дымцароуп иҳақәлаз уаҩжьыфа еибгала,
Ҳаиԥылап шеиҭанла иаҳчычаз хыҭҟьала,
Ибдыруаз иаҳԥеиԥшуп ҳа ҳаԥхьаҟа Аиааира.

Аиааира агәра ззымгоз, доуҳала иԥсыҽыз, иагьа поезиа цәаныррa датҟәозаргьы, дыхнахыргьы ас еиԥш ажәеинраала изҩуамызт.

Уи ус шакәу апоет агәра ҳиргоит аҩбатәи иажәеинраала «Ҳцьынцьтәыла аибашьра ашәа» захьӡу аҟны. Уи кьыԥхьын 1942 ш. азы «Ԥхьаҟа, амраҭашәарахь!» захьӡу аизгаҟны:

...Ҳашҭа иҭалаз ԥышәмацқьала,
Ус дымцароуп гәахәала.
Урҭ ааӷәыхып шәақьмцала,
Рхажә еихыхуа аҳәала.

Ари ажәеинраала аибашьра анцозгьы, уи ашьҭахьгьы, аaигәанӡа ашәаны ирҳәон. Уи, убри аҟара ирылатцәеит, – иҳәоит апоет Терент Чаниа, – автор дамаӡамызшәа, иахьа уажәраанӡагьы, ажәлар иртәуп ҳәа ирдыруеит. Убри инамаданы, ауаҩы игәы еихьызшьуа, ҳлитература аҭоурых аҿы Аҵьынцьтәылатә еибашьра дуӡӡа иазку аҩымҭақәа

иахьрылацәажәо машәыршақәгьы иргәалашәом арт аҩжәеинраалакгьы, иара авторгьы.

Урҭ анымлеит иара убас «Аԥсуа поезиа антологиа ХХ ашәышықәса» 2001 шықәсазы иҭытцыз.

Аибашьра ашықәсқәа раан Артиом Аҵыр- иԥҳа иара убасгьы иҩит акымкәа-ҩбамкәа апиесақәа.

Артиом Аҵыр-иԥҳа зныкымкәа адиверсантцәа рытӷәараз акатцәарақәа рахь дхалахьан, аиҿахысрақәа дрылахәхахьан. Урҭ аидысларақәа раан иааирԥшыз агәымшәараз «Кавказ ахьчараз» амедал ианашьан.

Аԥхьаҩцәагьы акритикцәагьы ибзиан ирыдыркылеит аԥсышәала ирцәажәаз Михаил Лермонтов ироман «Ҳаамҭа афырхатца», Владимир Маиаковски иажәеинраала «Ԥхьаӻа», Гьаргь Гәлиа иажәабжь «Аиниара», Игор Горев ипиеса «Аштаб аҿы».

Аиҭагақәа иахьынӡазалшоз аоригинал дацәхьамтцкәан, аԥсуа ԥхьаҩ изы «ижьымдырмкәа», ԥсыуак иҩызшәа изнеигон. Уи азгәарҭоит алитературатә критик Артур Аншбеи апоет Терент Чаниеи «Ҳаамҭа афырхатца» аиҭагазы («Алашара» №4, 1960 ш.) ианыртцаз рыстатиа «Еиҭагак ахаҭабзиара иазкны» захьӡу аӻны. Абар урҭ ирҩуа: « Абри еиԥш иӻоу арҿиамҭа еиҭаган ҳаԥсуа литература иахьаланагалаз уаҩы деигәырӷьартә иӻоуп... Ари ала иаабоит, аиҭагаҩ А. Амқәаб иӻазара, уи аԥсшәа шиҿоу. Иажәақәа рҭыԥҳаҿы ишыӻоу, асахьа убла иаахгыларатәы абеиара шацәимырӡуа».

Атекст ахьанҭареи ахшыҩтцаки иагьа идыруадаҩуазаргьы, аиҭага ԥсыхәа ахьынӡамаз аԥсуа ԥхьаҩы еиликаартә, идикылартә иҳәоуп, сгәанала:

Шәҿеитцышәхла ирҭбаан, ақәԥацәа,
Ацәгьаҳәара иаҭыԥым иахьа.
Ажәа умоуп аҩыза Маузер,
Иазхоуп жәытәла анхара,
Адами Евеи ҳарӷәатцып уажәшьҭа.
Итцаҳкып аҭоурых ҿабаа

Иаразнак, ацәқәырԥақәа ирыман еиқәымтәо, Маиаковски «ишыкьыбжь» аԥсуа литература иалаигалеит Артиом Аҵыриԥҳа. Ԥхьаӻа иуԥхьо , аҿрыцқьареи хьызрацареи рзы ауаҩытәыҩса иламыс ахьчараз. Сгәанала, аԥсшәа иацәтәымны еиҭагам:

Амшынқәа, аокеанқәа шәырхыс!
Акәылӡыӷба абираӻ ӻаԥшь иатцакны
Ԥсаԥықәла ишәрыцқьа адунеи,
Иӷызлааит Британиатәи алым,
Иӷызлааит Франциатәи алажә,
Коммуна рымиааикәа изалшом...
...Ихәҳау алыцәҳар иааҳакәыршаны итәазааит
...Иааҳакәыршаны итәазааит,
...Адунеи зегьы уакәша, абираӻ Ӻаԥшь.

Аиҭага «Ҧхьаӄа» кьыҧхьын «Алитературатә журнал №1, 1940 ш. азы иҭыҵыз аӄны.

15 шықәса инареиҳаны амҩа дшықәхазгьы, Артиом Аҵыр-иҧа, аҵыхәтәаны дхынҳәит агазеҭ «Аҧсны ӄаҧшь» аредакциахь, жәларызегьы иршьамҩаны, ирлаӷырӡашаны, гәырҩабааҧсны изхәаҿуаз – ҧсеивгарҭак рызымҭоз амҩа данысны. Зыҿны аусура далагаз инаркны, аредакциа, ҩнык, ҭаацәарак изаҩызахеит. Иахьеи-уахеи, аредакциеи атипографиеи неиҭныҧсахло, агазеҭ акы иахдмырӄьандаз, инырымкыландаз аҭыжьра ҳәа дахылаҧшуан. Ҩышықәса инареиҳаны аҭакзыҧхықәу аредактор иусқәа наигӡон – агазеҭ инапы аҵаиҩуан аҭыжьразы.

Аибашьра ашьаартцәыра атәыла шылагылазгьы, «Абхазпереселенстрои» Аҧсныӄа, Қырҭтәылантәи ахтцәацәа иааргоз аҧсуа қыҭақәа амацәаз еиҧш ирхыркәшаны, рышҭа-ргәара хкааны, ашә аартны аҩналарада ус рымаӡамкәан ирыздырхион Бериа «иқьырмыт ҩнқәа».

Аҧсуа школқәа аркын. Урҭ рашҭақәа атәым бызшәа рҭыҩуан...

Акызатцәык макьана милаҭ хәышҭаарас еиқәхан иӄаз «Аҧсны ӄаҧшьи» аҧсуа театри ракәын. Агазеҭ адаӄьақәа аҧхьаҩ игәы ҭызгоз маҷӡаны ирнылон, абызшәа зырхәанчоз ақырҭуа ажәақәа рацәахон, ақырҭуа транскрипциала ирҩуаз налатцаны.

Аҧсуа доуҳа иаднамкылеит, ҧсыуак иҿы иҭамӡеит. Урҭ ажәақәа, ус еидара-дамыӷын Аҧсны азы. Ақырҭуа мпытцахалаҩцәа иҧкаауа, шьаҿа-шьаҿала рхықәкы хада ишазнеиуаз, иахьа изыртцабыргуа ҭоурых мшынтца ршаҳаҭган иаҳзыннажьит агазеҭ «Аҧсны ӄаҧшь».

Абас еиҧш «агәцаракра» иабзоураны Аҧсны иналатцәоит: «асабчотә уаажәларра», «асабчотә еидгыла», «амохсенеба», «Колмеурнеоба», «қалақьи» «куча», «Сохуми», «Ахали Афони» уҳәа – аҧсуа бызшәа ӄәараӷтцас «иахадыршәуаз». еицыло, абас еиҧш аҧсуа ҳәоу шьақәгыло иалагеит: «Сохуми араион, аколмеурнеоба «Ҭависуҧлеба», аколмеурнеоба ангаришь креба рыман».

Иӄалап, иахьа ҧыҭҩык адемократиатә принципқәа ҳахьчоит ҳәа, Аҧсны ӄаҧшьаа урҭ ашықәсқәа рзтәи рпозициа иҵегьы иӷәӷәазар акәын ҳәа иажәарӄасозаргьы.

Аха сара сыхәҭаахьала, агәра хаҵаны ҿыӷәӷәала исҳәоит: аибашьра ашьҭахь, аҧхьатәи ашықәс хьанҭақәа рзы Аҧсны ӄаҧшьаа агазеҭ амилаҭ иазеиқәдырхеит. Уи зылзыршаз, ӡи-мцеи ирхысыз, зцәа амбатә ҭаӡаз, зхатә ҧсҭазаара, зҭаацәа, зыҩны рыгәхьаа зымкыз, жәахаак рмаҳаӡакәан имҩасыз ртәы макьана иҭҵаам, иҳәаӡам. Ргәалашәара аҿаҧхьа ихырхәатәуп, зхы- зыҧсы адызтцаз, аматц азызуаз. Аибашьра ахәра инаҭаз ахьаа ихаҧыц еихарӷәӷәаны, аҵыхәтәантәи имш аӄынӡа ичҳауа, агазеҭ аматц азиуан апоет, ашәӄәыҩҩы, ажурналист Қьаазым Агәмаа. Иара убас аибашьра ирзыннажьыз рыхәрақәа ӷьаанӡа ҳәа имҧшыкәа, аредакциа иазыхынҳәит, Алықьса Џьонуа, Ҷыҷыкәа Џьонуа, Сандра Сангәлиа, Кьытца Ачба, Саҭбеи Хәаҭланӡиа

Николаи Киут, Николаи Гериа, Ӡаӡ Дарсалиа. Урҭ зегьы иахьынӡарылшоз рҟазарала, амаршәа кны аӡыблара иалыргон агазеҭ, нас урҭ инарывагылаз аҿар, апоезиеи аредакциатә дҵақәеи еилазгӡоз Алықьса Лашәриа, Кәымф Ломиа, Ҷыҷыкәа Нодиа уҳәа изыргаӡамкәа ҿымҭ зуалԥшьа назыгӡоз акорректорцәа, атипографиа аусзуҩцәа.

Уажәшьҭа ҳазхәыцып, еимгеимцарак акәзаргьы, ари аамҭа хьанҭазы, агазеҭ аҭыҵраз знапы анызҵоз, аредактор иусқәа назыгӡоз иҭагылазаашьаз.

Артиом Аҵыр-иԥа аредактор иусқәа анынаигӡозгьы аҟәша данеиҳабызгьы, аредакциа аколлектив зҭагылаз аамҭа хьанҭа рыцеиҩишеит, рхьаагьы ргәырҕьарагьы дрылахәын, аха иара иқәыҕәҕәоз дара рҿы инирԥшуамызт, жәахәанчак, жәахьанҭак, гәамҵрак, еԥныҳәак ихгьы иколлективгьы ианармыжьшаз, нас, аамҭа анеиҭасгьы ибла иҭарҳәашаз ҟаимҵеит.

Абраҟа имыцхәым ҳәа сгәы иаанагоит иҷкәын аиҵбы Гәырам иаҳзеиҭеиҳәо азыӡырҩра:

– Саб дыԥсны дыкҿан. Исгәалашәоит, усҟан апартиа Аԥснытәи обком актәи амаӡаныҟәгаҩс иҟаз Валериан Кобахиа, Аԥсны АССР Иреиҳаӡоу Асовет Апрезидиум ахантәаҩы Баграт Шьынқәба, нас аус еицызуаз рҩызцәа рыцны иааит. Уаҵәы ԥсыжраны уаха хәылбыеха, снаԥшызар, ашҭа дааҭалеит Баграт Шьынқәба имала, ԥыза дицзамкәа, еилагылаз днарылсын, хыхь аԥсы дахькҿаз иҿынаихеит, уахь ахалара даналага, сашьагьы саргьы иҵьашьаны ҳааиҿаԥшит, избанзар ԥсуаҭцасла знык идышшылоз, аԥсыжра аенынӡа аԥсы дахьыкҿоу дхалаӡом, гәыцхәӡак иакәымзар. Иара дналбааит, иеналкьны, имала днатәеит. Ҳамҭак ихала дтәан.

– Аҷкәынцәа збар сҭахын... – иажәа ааҩбамтәыкәан, сашьагьы саргьы ҳнеин ҳнаидгылеит.

– Шәгәы иаанамгааит, «ҵлаҳәысҭак» ижәҩа ҭҟьама, иҟаитцо изымдыруа, иацы дыҟан, иахьа аԥсы деиҭаихагылеит ҳәа. Уи ззыҟасҵо, ус сара исуалуп ари ауаҩ иҿаԥхьа.

Абраҟа ишәгәаласыршәарц сҭахуп иааркьаҿзан уажәшьҭа иҭоурыху хҭыск. Аибашьра ашьҭахь ақырҭуа мпыҵахалацәа аԥсуаа зҭадыргылоз ауадаҩра бааԥсы ианымшәакәа иаҿагылеит, игәаҕьыуацәан, аха цәшәарак ҟамҵа аҭцарауаа Константин Шьаҟрыл, Гьаргь Зиӡариа, апоет Баграт Шьынқәба ашәҟәы рнапқәа наҵаҩны ирышьҭит Москваҟа.

Ашәҟәы ахьнеиз, ахара здырҵоз аилыргаразы ирзаарышьҭит.

– Ҳахҩык ҳаaигәара ааиреи аԥсшәа ҳаҳәареи ракәым, ақалақь аеы машәыршәа ҳаздыруаз аӡәы дааҳԥылар, ҳимбаӡазшәа дҳаҩсуан. Сара ус зуамызт усгьы, сҭаацәеи сареи ашьха ашьапаны уада кәыкәымдрак, уигьы ҩнаҵаҟан, ҳаҵан, иааҳныԥшыртәы ҳаҟан амамзаара.

Ус ҽенак, ақалақь салалан сышнеиуаз, сыхьӡ ҳәаны, ибжьы неитцых аӡәы ишсықәҿитҵуаз слымҳа иҭасит аԥсышәала. Усҟан, ус, ауаҩы ихьарԥшра акәым, ҩыцьа еидгылан ԥсышәала ацәажәара агәыӷьра аҭахын. Слымҳа сажьамашь сгәахәны санаахьаԥш, уи Артиом ԥсаҭа шкәакәа иакәын.

– Ухабар ыҟаӡам, аредакциахь уааҳадтцаалом, цьара ҽыцк ҳазнаугар иҳамкьыԥхьрыз, иҳалшо гонораркгьы узылаҳҩаарын... аҩныҟа акы зланаугаша, – иаархааны, гәыцхәтцас сгәы цәымҟьакәа дсацәажәеит.

Сара усҟан «Аҿатә уаа» ҩны салгахьан, аҩны ишьҭан. Уи рдыруан аҩызцәа, иара Артиом, аус анадзулоз хқәак дыдсырԥхьахьан, игәаанагара здыруан, аха уажәтәи сҭагылазаашьа зеиԥшразала са истәыз цәаҳәак, сыжәла атцаргылан ишызҭымтцуаз здыруан азы аӡәгьы идызгаломызт.

– Ҟалашьас иамоузеи?! – сҳәеит сара, – ианутцаӡаргьы убас уахьдырхәып... – наиаҭаскаанӡа, иара: – Инаг, инаг, настәи сара исусуп, – иҳәеит. Ажәакала, ҳаицәажәеит. Уатцәы захьӡыз, иара ишиҳәаз еиԥш, ароман цыԥтцәахак аредакциа аҟны исыман снеит...

Ҩымшҟа аатцуаны, агазеҭ ҭытцзаргьы збап, изантцазаргьы ҳәа, даараӡакгьы сақәымгәыӷӡо аредакциа снеидтцаалеит. Иашатцәҟьаны, ацыԥтцәаха исҭаз агазеҭ ианупр, санынҩнала, иаасхатцгылан иаасыдрныҳәалеит. Сара – Артиом дабаҟоу ҳәа санразтцаа, – обком ахь иԥхьан дцеит рҳәеит. Аредакциа саадәылтцын сҿынасхеит уахь.

Ԥыҭрак сыԥшын, ус обком ашә даахытцит, саргьы иаасырццакын снаихьӡеит. Санынаихьӡа, – убаҟаз? – даасҽаԥшит, нас ԥыҭрак ҿымҭ иԥсы ааивиган, – уроман аҩбатәи ахәҭа сықәшәартә иҟатца, – иҳәеит. Сара иџьашьаны снаихәаԥшит, – иуарҳәаз анаҩсану? Иара сзызтцааз имаҳаӡазшәа, – уара иџьоумшьаӡо нас, аԥхьаҩ уроман афырхатца дзыниаз еилимкааӡакәа дахьаанхо? – иҳәеит.

Ишиҳәаз еиԥш, ароман даҽа цыԥтцәахак назгеит, уигьы рацәак хара имгакәаны икьыԥхьит... – Баграт Уасил-иԥа уаҳа ацимтцеит, итцегьы акыр дтәан, ҳара ҳҩагылан аџьабараҿы ҳнагылеит».

Абас еиԥш ахаԥшәымара, дымтцаа-дымԥшаа икҿацалан ирымаз апоет икьыԥхьра, ҳәарас иаҭахузеи, агазеҭ знапы атцазҩуаз аредактор ианарыжьуамызт, ирҭахымыз зылаԥш итцызмыршәоз ахылаԥшцәа уи иахьырхәышьагьы ибзиаӡаны ирдыруан.

Баграт Шьынқәба иажәеинраалоу ироман «Аҿатә уаа» раԥхьаӡа ацыԥтцәахақәа аныркьыԥхьыз аахыс акыр шықәса цахьан, аполитикатә ҳауа иаҳа иҭышәынтәалан.

Зны Артиом Ацыр-иԥа изааигәаз, аредакциа аҟны аус ицызуаз гәыԥҩык налатцаны акаҳуа инаҿыхәо, агаԥша нархьырсуа «Нарҭаа» аҟны итәан. Ажәеи ажәеи шеихырҳәаалоз, урҭ аамҭа хьанҭақәа ргәаларшәо, аӡәи-аӡәи ирҳәоз хеибарҭәаауа еицәажәон. Иара дрылаӡырҩуан. Нас дахымццаккәа ус иҳәеит:

– Сыздырам уи машәыршәа иақәшәоу, аха обком ахь исыпҳхьеит. Амаӡаныҟәгаҩ икабинет сныҩналеит, иаргьы дҩагылан дысхатҵгылеит, нас иаахмырҟьакәан зҵаарақәак сиҭеит, аредакциа иазкны, саргьы рҭак ҟасҵеит. Ус, – Артиом, – ҿааиҭит аҧсышәала Тусказе, (обком амаӡаныҟәгаҩс иҟаз) аҧсшәа цәгьамкәа иҳәон.

– Иумуит аҩымҭа даԥеа цыпҳҵәахак анумҵар. Иарбан ҳәа сызҵаауамызт, еилкаан.

Ажәакала, уаҳа иаҳкьыпҳхьыз аӡбахә цәыримгеит, аамҭа игарц иҭахызшәа, ҩапҳхьа аредакциа пҳсҭазаара днаӡҵааит ауп – инабжьаршәны телефонла дцәажәеит иааркьаҿӡаны, нас дҩагылеит. Саргьы сыззыпҳшыхуааз, – бзиала ҳәа наиаҳәан, сындәылҵит акабинет.

Ус, атипографиа снадгылеит. Иҟоу збап, аномер ахьынӡанарцахьоу, апҳхьатә ыҟазаргьы схәан, сныҩналеит. Ашә сынхыҵуан еипҳш, дысзыпҳшызшәа анбанҟәшәаҩы днаспҳылеит – абар, – иҳәан, бҕьыцк насиркит.

–Абыржәы дындәылтцны дцеит обком аҟнытәи иааз ауаҩы – уи анбанқәа ахьысыҟәшәоз днасхагылан, сызҿыз сааҟәихын, абас исирҟәшәеит, – иҳәеит. Сара ақьаад исиркыз, ианыз уажәоуп санапҳхьа: «Аҭакзыпҳхықәу аредактор иусқәа назыгӡо А.Миквабиа» шаныз. – Абас ианиҵалааит агазеҭ ҳәа ажәа нижьит обком аҟынтәи иааз. Ишпҳашәасҳәари сшыҟалаз, нас усҟан ауп схаҿы ианааи, обком амаӡаныҟәгаҩ, «хаала» дгәыбзыҕӡан дысзацәажәоз иаанагоз»...

...Ужәлатцәҟьа, уара уақәиҭны, ишуҭахыз ианузымыҩуаз аамҭа...

... Ар ирнымиац дхаҵа ҕәҕәоуп...

... Апҳсуа жәлар рдоуҳа ӡышон, ишабон... Иреиҕьыз рҵеицәа рлахьынҵа баапҳсы ишаниаз рдыруан, рнышә напы ахьыҟаз рыздыруамызт.

Абас апҳсуа милаҭ апҳылеит 1953 шықәса аапҳынра.

Ишабоз амилаҭ культура хәыштаара арпҳсаҳәеит иара убри ашықәсазы аусура иалагаз Апҳсуа радио апҳсуа редакциа. Ҩапҳхьа Апҳсны иналаҩит: «Ицәажәоит Аҟәа!» Абриаҟара шықәса (15 шықәса агьаагымхо). Апҳсуа радио, апҳсуа бызшәада ицәажәон.

1954 ш. март мзазы Артиом Аҵыр-ипҳа Апҳсуа радио дазыхынҳәит, усҟан иҭәымҭа дҭагылан, инагаз журналистны дыпҳхьаӡан, ихьӡ-ипҳша ыҟан. Иара ибзиаӡан идыруан ишьаҿа ахьеихигаз арадио зҭагылаз, дызҵалоз аидара шаҟа иуадаҩыз. 40 шықәса инеиҳаны хатәы пҳсҭазаарак изаҩызахаз Апҳсуа радио амаҵзура.

Мач-мач апҳышәа, аицнагара аус ҭнагон. Арадиоҭарақәа рыкәша-мыкәша агәаанагарақәа, ацәажәарақәа, азеиҕьашьарақәа пҳхьаҟа изызхәыцтәыз рҳәон, урҭ, еилыпҳшаан арадио мҩа рыҭатәын. Астудиаҿы ражәеинраалақәа ирыпҳхьон апоетцәа, ашәҟәыҩҩцәа, иазызырҩуан апублицистцәа ранҵамҭақәа, артистцәа рапҳхьатәи – пҳышәарақәа гәарҭон.

Аиашаз, усҟан уахь, арадио ахь, аинформациа назгоз – астудент-

цәа маҷӡымызт: Владимир Анқәаб, Анатоли Возба, Шьоҭа Адлеиба, Мақс Барганцьиа уҳәа аӡәырӡы.

Аҧышәа змази иазыҟаҵази ажурналистцәа рееидыркылон арадио акәша-мыкәша. Терент Ҷаниа иаҧхьагьы, ишаҳҳәахьоу еиҧш, «аҧшәмара» никылахьан, нас еицырдыруа публицистхаз, агазеҭ «Аҧсны ҟаҧшь» иаҳа ихадаз аҟәша иахагылаз, зуаӡышьа хааз, зажәа радиоеиҿартәышьала, аҳәашьала даеаӡәы иламӡашьоз Гьаргь Жанаа.

60-тәи ашықәсқәа рзы Аҧсны ателехәаҧшра аартра убриаҟара проблема ирыдырҳәалон, макьана, уи азҵаара иаахтны иқәымгылацызт – ус иахьааиқәшәоз, акы ззымызбауаз еизарак-еиқәшәарак аҟны иаламцәажәозар. Убри аҟнытә, аинтеллигенциа шьардаӡак игәцараркит арадио. Артиом Аҵыр-иҧа иҟаиҵоз ааҧхьара ақәҿыр҃уан, арҕьажәӡара изыруан. Арадио ахь инеит аҧсуа сцена аеҵәақәа реиҧш изыршеишеиуаз Леуа Касланӡиа, Минадора Зыхәба, Анна Аргәын–Конашок, Азиз Агрба, Шәарах Ҧачалиа, урҭ ирышьҭанеиуаз абиҧара рахьынтә: Софа Агәмаа, Алықьса Ермолов, Амиран Ҭаниа, Ванчка Царгәыш, Олег Лагәлаа, Вика Маан. Ианырҵеит аҧсуа театр аспектакль хазынахәқәа – «Отелло», «Медеиа», «Аҳәынҭқар ҟьантаз» рцыҧҵәаахақәа, арадио сценарқәа рӡуан, иара Артиом Аҵыр-иҧа иеиҧш, Гьаргь Жанаа, Никәала Кәыҵниа. Иқәиргылон арежесиор Дмитри Кәартаа. Урҭ зегьы иахьа Аҧсуа радио «Ахьтәы фонд» иазынхеит.

Ажурналистцәа рнаӡсангьы, арҿиаратә ус иадҳәалаз шамахамзар ҧсыуа поетк аганахь даважьны дааным хеит. «Дахьаарҧылоз, – унылгыл ҳара ҳҟынӡа, ажәлар убжьы надурҳап, иҳәон. Инеиуан уахь ражәеинраалақәа рыманы, ражәабжьқәа рыманы», – игәалаиршәоит апоет Никәала Кәҵниа. – Аҧсны анҭыц аҵара зҵоз ракәзар, аҧхынтәи аҧсшьара мышқәа раан дахьаарықәшәалак уеизгьы-уеизгьы акы дрыхәарц, акы иаирҧхьарц далагон арадио аҟны. Аҵхыраара рыстап ҳәа ара аҵара зҵоз астудентцәа адиҧхьалон. Сымӡашьозар ус згалашәо аӡәымкәа-ӡыцьамкәа ыҟоуп ҳара ҳаинтеллигенциа, ҳҵарауаа».

60-тәи ашықәсқәа реанааиӡыршоз, Аҧсуа радио аефир аамҭа иацырҵеит – иамарҭхәыз арадиотехникеи, арҿиаратә усзуӡцәеи, афинанси инагӡаны иадгалаӡамкәа. Аефир аамҭа азырҳара иацны иааит абиҧара ҿа, шамахамзар еиқәлацәаз, аҧсҭазаара ҧышәа дук рымамзаргьы, уи аҵара, ашара «ргьама» збахьаз, қьафшақә, ус аерaҧшраз, аҳӡыргараз акәымкәа, иааит дара рҟынӡа аус зухьаз, изуаз рҧышәа ренамаданы, дара, рхатәы наҧшьны ианыҧшыртә аусуразы.

Нас, уи абиҧара Аҧсуа радио иаҵагылаз, рыжәӡахыр иқәырхит 60–80-тәи ашықәсқәа рзы аҧсуа ефир иалшозгьы иалымшозгьы раҕьырак.

Аидгылара амӡа унанылан агантәи аӡада уҿынаухар, уахьынаскьо

уармарахьала, асквер унытцсны Аиҳабыра рҩны афлигелькәа руак унадгылоит (уи ахыбра шнеибаку аибашьра аан иблит, абаҩ нханы иҟоуп). Афлигель ашәхымс унхытцны ушиашоу ашә иааууртуаз – аҧсуа радио аредакциа зҩназ ауада акәын. Иара уада ҭбаан, идуун. Адәахьтәи аҭӡы, аштахь иҧшуаз, ҩыцьараны еиҩнашон аҧенцьыркәа ирҿаз.

Ауада аҩнытцҟа, уарҕьарахьгьы уармарахьгьы астолқәа гылан, урҭ рыхқәа еихазгало еиҧшнушьалон, дара иреиҧшымыз, арагәаҧшь иалхыз, иҕәҕәаҟацәа иҟаз, аламала иузмыркәацоз, цхаҧштәыла ишәыз, уажәшьҭа ахцәышаара зныҧшуаз астол. Уи Артиом Ацырҧа дызхатәаз астол акәын. Аус еицызуаз аредакциа уадаҿы ртәашьа, аҩнаҭа традициала, еиҳабы-еиҵбыла реихаҵгылашьа, русуратә еизыҟазаашьа, «аҧшәма» илаҧш шырхыз ҩашьомызт.

Истол иахьазеиҟараз, иаҿаҧшьызшәа, адермантин хеиқәаара зкәыршаз астол хәыч гылан. Уи иқәгылан акьыҧхьга машьынка. Ара итәаз, зегьы лымкаала игәцаракны, аамысҭашәала изацәажәоз Фениа Мад-иҧҳа Оҭырба лакәын. Раҧхьаӡа аҧсышәала машьынкала акьыҧхьра иалагаз ируаӡәкыз, иара арадио иаҭаауазгьы аус зцылуазгьы налатцаны – ажәа, «бхатцкы» ацымтцакәа, мамзаргьы лара лыхьӡ шҧархәоз.

Фениа Мад-иҧҳа ианлааз хара иныҟәахьаз, Европа иалаҧшхьаз, илбахьаз, илаҳахьаз инахырҟьаны далацәажәо, илнырҧшуа дазҧагьамызт, лара лаамсҭашәара – иалаӡон ауаа рыла ихымҳалартә, лыҩнытцҟатәи лдунеи аҭагӡара.

Ма илеилаҳәашьааз, ишҧеинаалаз, мыцхәык убла хызымкуаз, измырааҧсоз, есзеизыҧсахуаз амода иацмодахоз, ирытцамӡуаз .

60-тәи ашықәсқәа нтцәаанӡа аӡәаӡәала, мышкала акәымкәа, мызла, шықәсыла абас 70-тәи ашықәсқәа рееаиҩршаанӡа аҿар ааиуан. Уаанӡа, арадио ахь иааихьаз, аҿар ирхаҭарнакны аус зуаз Никәала Кәытцниеи Еҭери Басариа-ҧҳаи ракәын. Гьаргь Жанааи Терент Чаниеи «Аҧсны ҟаҧшь» ахь ииасхьан, аха арадио ахьгьы идтцаалон, аколлектив ирхыҧхьаӡалазшәа иҟан.

Еҭери Басариа-ҧҳа, «Аҧсны апионер» аефир иаззырхиоз, арадиоредакциа аилахара иаахаршәалан дшаатәоз, Шекспир итом аашьҭылхуан, илҭахыз адаҟьа ҧшаауа.

Арадио аҿы ҿыц иааитцагылаз дреиҳабын, маҷкгьы «дагхан» днеит ибжьы хаала, зажәеинраалақәеи зпублицистикеи, злафи зашәаҳәареи урзыӡырҩуаз, апартиа обком ахыбра акабинет дындәылтцны, уаатәи «ақьаад рҿиара» даалтцны, арҿиаратә ҳауацқьа ҩаҧхьа илбаазддаз Кәасҭа Герхьелиа

Аспирант, артцаҩы, апоет, аматематик, актиор, аетнограф, амузыка артцаҩы, амшын уаҩ – абас иҟан инагӡаны, исгәалашәозар, арадио еиднакылаз аусзуҩцәа.

Анаукаҭҭцаара ныжьны, дызҿыгәҳәаауаз алитература, бзиа илбоз апоетцәа ражәеинраалақәа рыла зажәа хзыркәшоз, зхатә радиоҧхьашьа стиль шьақәгылаз (иаҿыҧшызгьы абиҧара ҟалеит) Ҭина Қорсаиа. Арадио агәбылра акәымзар дзынгыларымызт, мамзаргьы аспелеологиеи атәылаҭҭцаареи днашьҭаԥуа, бзиа иибо ажәеинраалақәа апародиа рылхуа, ҿырҳәала иҳәо, атуристцәа ргәы мырҿыӷьуа, ҳҭоурых рзеиҭаҳәо иагәылазхалоз, геи-шьхеи еимдо ирыбжьаз Семион Адлеиба. Аматематикеи арадио информациеи еиламырсӡакәан, еилырфаҷа еилырганы ажәабжьқәа арадиозыӡырԥцәа ирызназгоз, аефир астудиа данаадәылтҵлак, дгәамтҵхамтҵуа, агхақәа реиқәыҧхьаӡара иалагоз, ма амикрофон гәлаҭҵа қьаад ианызтҵоз Иван Асаӡба. «Атеатр амикрофон аҟны» адырраҭара ашьаҭаркԥы Алықьса Ермолов. Аетнографиа цәа ахаҭҵаны анаука иазааигәаны адырраҭарақәа аззырхиоз Валери Бигәаа. Аҳәаанырцәтәи ажәабжьқәа ателетаип иааҿыхны, арадиозыӡырԥцәа ирыззырхиоз Тома Хышҧҳа. Арадиопрограмма еиламырсӡакәан, еихызшоз Антонина Ҳагҧҳа. Аконцерт программа еиҿкааны амԥаҧгара алзыршоз Елеонора Барцыцҧҳа, Рауф Чепиеи, Мурман Аҳәбеи арадиодырраҭарақәа мԥаҧыргон, аредактор еиҳабыс дыҟан Владимир Қаҧба, ажурналистикахьы зымԥа алызхыз апоет қәыҧш Енвер Ажьиба, аҧсуа кадрқәа рахьынтәи раҧхьаӡатәи абжьы оператор Павел Асаӡба.

Убас арадио ахь дадтҵаало далагеит усҟан истудентыз, нас дикторс, корреспондентс, редакторс, ателехәаҧшра анаат, – атележурналист, ҳцьынцьтәылатә еибашьра ашьҭахь ателерадиокомитет напхгара азызуаз, апоет, аиҭагаԥ, ауаажәларра-политикатә ҧсҭазаара иалахәу Владимир Занҭариа.

Сара, аӡәы затҵәык – Лиуна Воуҧҳа дысгәаласыршәарц сҭахуп урҭ рахьнтә.

Ауниверситет аҟны лыстудентра атҵыхәтәантәи ашықәсқәеи, лыҧсҭазаара даналтҵышаз аламҭаланӡа ашколаҿы артҵаԥреи (есҽны Кәтолнтәи Аҟәа даауан) Аҧсуа радио адикторреи еидылбалон Лиуна Воуҧҳа.

Ашәҭыц еиҧш иҧшқан лыҧсҭазаара кьаҿ, ҳауа цқьала, доуҳала – лыҧсы ҭоуп уҳәарын. Убри аҟара лыҧсабара цқьан, алабжыш ӡаӡа цәыкәбарны ашьац инылаҭәар ианалыҷҷауа еиҧш. Аҭыҧҳа наӡа – аҧшқа (ааи, аҧшқа) лымаалықьра ҧхыӡ дшалаз, ари адунеи лгәы аҧхарра адтҵаха дахьымӡакәа, зцәанырра цқьа шәышәырак амаӡамкәа ажәԥан ахь амаалықьцәа иахҵәыргаз.

Артиом Аҵыр-иҧа цәаԥас имамызт игәырҧшаа-хырҧшаау алабжьара, иахьынӡалшоз ухы ззукыз аус агәра угаразы, улшара зеиҧшраз гәаҭаны дуацәажәон.

Аиԥызара зыҟны имаз ируаӡәкыз ихьӡ аҧсуа журналистика ашьақәгылара ишадҳәалогьы, макьаназы дӡырызгаша ажәа ҳәаӡам. Михаил Стеҧан-иҧа Шалашников, 20-тәи ашықәсқәа раан Аҧс-

ны иҭытцуаз агазеҭқәа рҟны дкьыԥхьуан, нас агазеҭ «Советскаиа Абхазиа» редакторс дыҟан, арепрессиақәа ианрылага, иԥсы иман Москваҟа дцеит. Зегьеидгылоутәи арадиокомитет аҟны аус иуан, уи дахаҭарнакны афашист Германиа шатцахаз азы акапитулиациа анапатцаҩра аҟынтәи адокументтә репортаж иҟаитцаз «хьтәы фондны» иаанхеит.

Зегьеидгылоутәи ателерадио Аҳәынҭкомитет аквалификациа азырҳара аинститут ахь сцеит 1974 шықәсазы. Амҩа саныкәлоз аламҭалаз Артиом Аҵыр- иԥҳа ус сеиҳәеит: – Уахьнеиуа аинститут аҿы арадиоҭара аҭоурых даԥхьоит Михаил Шалашников. Уи Аԥсны аус иухьеит, иуеиҳәаша рацәоуп, дыҟамзар уишьҭатцаа, игәы еимкәа дышьҭан.

Раԥхьатәи алекциа актәи асааҭ анаантцәа (Анцәа иҟнытә дычмазаҩымызт) – уажәшьҭа хар сымам, – иҳәеит, Артиом Аҵыр-иԥҳа хьаас ишимаз аниасҳәа. Снаидгылан – сара Аԥснытәуп... нас сыжәлагь анацыстца – Боже мой, какая радость! – ҿааиҭит иара. Иахьагьы исзеиҭаҳәом дышсеигәырҕьаз уи уажәшьҭа зықәрахь инеихьаз ахатца кьаҿ, икостиум еиқәатцәа дҭаҟаца еибаркыз, иеиқәа хыҭбаа ишьатцақәа инархатәо. Аудиториа ҳныҩналеит. Макьана цкьа изеибамдыруаз Асовет Еидгыла ахи-аҵыхәантәи амилаҭ рацәа рхаҭарнакцәа ииаз, иахырҳәаара рзымдыруа ҳнеицгәарҭеит. Михаил Степҳан-иԥҳа игәалаҟазаара итцәахырц дашьҭамызт.

– Ари арԥыс Аԥснытәуп, – сыдирдыруан еилагылаз, нас иахьынӡаилшоз, игәы заҟа иазҭаз иныриԥшуа, еиҭа сааигәдиҳәҳәалан, – ҳара Аԥснытәқәоуп, ҳара ҳаԥсуаауп, – иҳәеит. Уигьы азмырхакәа: – Иҟоуп убас тәыла ссирк Амшын Еиқәа аԥшаҳәаҿы, уи иахьӡуп Аԥсны, уа инхоит... – дналанахалан аудиториа Аԥсны ӡырызгоз иааркьаҿны лекциак дырзаԥхьеит.

Уинахыс Москва сыҟанатц ҳаиқәшәон.

30-тәи ашықәсқәа рзы иааитцагылаз аԥсуа поетцәа, ашәҟәыҩҩцәа рырҿиара аизҳашьа дацклаԥшуа, усҟан Дырмит Гәлиа арҕьажәҩара изызуаз инарывагыло ҳәа дзықәгәыҕуаз ирхиԥхьаӡалоз дыруаӡәкын Артиом Аҵыр-иԥҳа Амқәаб.

Аԥсуа литература ашьаҭаркҩы, еитцагылаз аҿар еиқәыԥхьаӡо, «И новое поколение молодых писталей и поэтов Чкадуа П., Агрба В., Лабахуа Л., Касландзия; А., Миквабия А., Сангулия С., Папаскир И., Гочуа М., и другие» ҳәа иҩуан.

1934 шықәсазы иҭытцит «Иахьатәи аԥсуа литература иаазыркьаҿу критикала ахәшьара» захьӡу ашәҟәы. Уи автор Хәыхәыт Бҕажәба дыззааҭгыло апоетцәа дыруаӡәкуп Артиом Амқәаб.

Рыцҳарас иҟалаз, акритик дызлацәажәоз 30-тәи ашықәсқәа рзтәи Артиом Амқәаб ипоезиа, ирҿиара ҭынха макьаназ иҳамам, иахьазы ибжьаӡуп.

Иара иԥсҭазаара аҵыхәтәантәи ашықәсқәа, иааԥсара икарахара

ирхаразар акәхап, уаанӡа, ианаамҭаз изеидымкылеит, аӡәы инапы изанымҵеит, аӡәгьы дзашьҭамҵааит илитературатә ҭынха.

Аха ҳара ус, ҳнапы наҟьаны ҳаҩымсыроуп илитературатә ҭынха. Избанзар, иара ихаҭара мацара, иуаҩра акәым ҳаҭыр зыҟәҵатәу. Ҳаҭыр аҟәҵатәуп ҳлитература, уи зҵьа адызҵаз, цәаҳәак иадамхаргьы зҭынхаз иакәзаргьы ихьӡ ӡыргатәуп – ибжьаӡыз ԥшаатәуп, уи ҳҭоурых иадаҟьоуп.

Сара агәра згоит, архивк аҿы макьана цьара ҳара ҳнапы ахьзымнеиуа Аԥсны анҭыҵ (ҳа ҳҿы аибашьра иалаблит) уаҩы илаԥш ахьаҟәымшәо ишьҭоуп, ҳара иаҳзымдыруа, иахааныз ирхашҭыз Артиом Аҵыр- иԥа иҩымҭаҟәа.

Артиом Аҵыр-иԥа иԥсҭазара далҵит 1983 шыҟәса маи мза ҩба рзы.

– «Иуадаҩуп иахьа уаҩы ихы аҟны аагара Артиом Аҵыр-иԥа здырра, зыхшыҩ, зылшара шынеибакәу зегьы аԥсуа журналистика, еиҳарак, арадиожурналистика ашьаҟәгылареи, арҿиареи ирзызкыз ҳара дҳалагылам ҳәа аҳәара».

Абас аҳәон ареспубликатә газеҭҟәа маи хәба рзы ирнылаз Аԥсны аиҳабыреи, ажурналистцәа Реидгылеи, Аҳәынҭтелерадиокомпаниеи рнапхгаҩцәа рнекролог. Анаҩсан уаҟа иаҳәоит: «Уи абык еиԥш дырзыҟан ажурналистцәа ҿарацәа, урҭ рааӡара аусгьы ихы аҟара дахӡыӡаауан.

Артиом Аҵыр-иԥа аҵьабаа иацәымаашьоз, ззанааҭ бзиа избоз журналистын, дуаҩыцҟьан, дуаҩиашан. Уи иҩызцәа иааигәаны дыздыруаз дарбанзаалакгьы ргәалашәараҿы наӡаӡа даанхоит».

Владимир Аҳашба

ЦИРА ГАБНИА,
Аҧсуаҭҵааратә институт афольклор аҟәша аиҳабы

«АНЦӘА ИГӘАҨХАНЫ ИИШАЗ»

(Светлана Қәарсаиаҧҳа лышәҟәы
«Виолетта Маан. Актриса лмонолог» азы ажәақәак)

Зхаҭара доуҳала иҭәу, зыҧсҭазаара зегьы иҭамбо аӡыхь иаҩызоу ауаҩы изуҳәаша рацәоуп, избанзар иҭбааուп уи имҿехак, ганрацәала изызҳауа ирҿиара, иҧсҭазаара, идунеи. Аха, даҽаганкахьала, даара имариаӡам ихаҭара, ихатәы дунеи аартны иҟазара бзиа избо дырбара.

Аҟаза имоуп иара затцәык иитәу амаӡақәа, ихатәы дунеидкылашьа. Аха аҟазараҭҵааҩы бзиа илшоит илаҧшҳәаа иатцанакыз аҟаза бла тцарыла дишьклаҧшуа, ихшыҩи идырра тцаулеи ихы иархәаны, ҟазак иаҳасабала уи изҳара, ишьақәгылара шцоз азгәаҭо, аҳәынтҟарра зегьы аҿы иқәнагоу аҳаракыра ҭыҧ аҿы дыхәныганы иқәыргылара. Абас иҟоу аҭагылазаашьа ыҟоуп ааигәа иҭытцыз, зӡыргара мҩапгаз Светлана Қәарсаиаҧҳа лыҭҵаарадырратә усумҭа «Виолетта Маан. Актриса лмонолог» захьӡу аҟны.

Автор иалылхыз аҭҵаарадырратә мҩа дамжьаӡеит. Иаӡбаз рацәахеит С. Қәарсаиаҧҳа лусумҭаҿы еиҳа исыхәоит ҳәа иалылхыз амонологтә ҩышьа форма. Автор илылшон адиалог форма алылхыргьы. Аиҿцәажәара аметод имаҷым алшарақәа. Узыҿцәажәо аттаттаҳәа азтцаарақәа иқәҧсо уанидтәалоу, еиҳараӡак иурҳәоит уара иара иҿынтә уззыҧшу ажәа, аха ихаҭара аартраҿы амонолог еиҳа аҧыжәара агоит. Убри азы ауп ашәҟәы автор уи залылхызгьы. Иашатцәҟьангьы, В. Маан лыҩнутцҟатә дунеи аартны аҧхьаҩ ибаратәы аҟатцараҿы амонолог акыр илыцхрааит.

Виолетта Маан лмонолог аҿы автор илылҭеит, ауаҩы ихаҭара аартраҿы зыда ҧсыхәа ыҟам, ахақәиҭра. Амонолог ҳара аҧхьаҩцәагьы ҳалалырхәит. Ҳара иаабо иҟалтцеит аҧсуа культура аизҳара иагәылагылоу Виолетта Маан лхаҭа лыҧсҭазаареи лырҿиареи даҽа зныкгьы, дхәыҷаахыс дышьҭрақәланы, дзааӡаз, дзыхьчаз, абааҗә еиҧш дзырӷәӷәаз ландуи лабдуи рашҭахь дырхынҳәны, иҧкааша, актриса лхаҭа лхы дацәажәо, лхы лара лхаҭа азтцаарақәа аҭо, хыхьхыхьла акәымкәа, ҩнутцҟала иртцауланы, лырҿиареи лыҧсҭазаареи иртәу, иҭәы-иҧха иҟоу, аепохабжа иатәу аҟаза лхаҭара аарҧшра. Ара еилыкка иубо иҟалеит, насгьы рхатәы ҭыҧқәа роуит – актриса атеатр иадҳәалоу лҟазара ҳаракы, ашәаҳәара акультура аизҳараҿы лҭыҧ, лылшара аҭбааҭыцәра, лҭаацәареи лареи рҭыҧ, лыртцаҩцәа, лҩызцәа, урҭи лареи хәы змам реизыҟазаашьа аҭыҧ.

Автор лхаҭа ашәшьырахь дцеит. Уи ара актриса лыԥсҭазаара, еиҳаразак, ԥкра зқәым лырҿиара лыбла ҭары шахыз, ишахугьы, лара лҭыԥ афон ихь ииалгеит. Уигьы иунарбо, иаҳәо рацәаӡоуп:

1. Ашәҟәы автор иҩаӡара аҳракыра атәы. 2. Автор лыгәҭакы хада В. Маан лдура аарԥшра шакәу атәы. С. Қәарсаиа аԥхьаҩ деиҩылымшаӡеит. Лара лхаҭа даацәыртцуеит рацәак имырхьаацәакәа. Еиҳарак данцәыртцуа актриса лҟазара атәы инатцшьны ианҳәатәу ауп. Усҟан ҳара иаабоит С. Қәарсаиаԥхьа ҟазараҭҵааҩык иаҳасабла лхаҿра, лаҳаракыра.

В. Маан актрисак лаҳасабла илыхәҭоу ахәшьара лыҭаразы автор атеатр дныҩналоит. Иубоит уи имҩаԥылгоз аԥшаарақәа, аԥшаарақәа иаадырԥшуеит актриса леихьӡарақәа, лҭышәынтәаларақәа, леизҳарақәа, актриса дызныз итрадициаз, иҿыцыз амҩақәа. Усҟан лара авторгьы дцәыртцуеит хәаԥшҩы бзиак ибла ҭарқәа лханы.

Автор лара лус аҿы, лус зегьы ззынархоу В. Маан лаҟара дҳаракымзар, уи илылшомызт, ҳәарада, уи зымҽехак ҭбааз актрисак лаҳасабла лаартра, акырӡа итцаулаз лхаҭара гәнаҳкыларатәы ҳарбара.

С. Қәарсаиаԥхьа В. Маан аԥхьаҩ дизаалыртуеит атеатр бзиа избоз хәаԥшҩык иаҳасабалагьы. Лара лҳәашьала иуҳәозар, «Леуа дуӡӡа» иеиԥш иҟаз рышкол дашьклаԥшуан, лара лхаҭа лхы рылалааӡон, даргьы лара драаӡон, еснагь дазыхан аизҳара, еиҕьу абара, адырра, адкылара, аӡырҩра, избанзар лхаҭа даартын, ҩнытцҟала, доуҳала дыцқьан. В. Маан асцена лыцеиҩызшоз лҩызцәа-аҟазацәа дрыхцәажәо илҳәоит Леуа Касланӡиа иажәақәа рыла лара лхаҭа лгәаанагара, дареи лареи реизыҟазаашьа бзиа атәы, иара убас дара-дара рыҩнытцҟа иҟаз аилибакаара, агәшәеибакыра, аихӡыӡаара атәгьы.

В. Маан лмонолог аҿы иубоит актриса шаҟа ибзианы еилылкаауаз асценаҿы илыцхәмаруаз актиорцәа рхаҭарақәа, рҟазара дасу реизҳараҿы ирытцаркуаз акыр ишырацәаз, рыда еитцытцра шзамуаз. Леуа Касланӡиа иеиԥш иҟаз адуқәа рԥышәа, рхымҩаԥгашьа, рхәыцшьа лара лзыҳәа имазеины иудукылаша ԥсҭазааратә философиан: «Исгәалашәоит, Леуа Касланӡиа иажәақәа апартниор бзиа изкны – «Уи уаницыхәмаруаз, аҕба иҭоу уиҩызан». Ус аҳәара, агәаҕьра – уигьы ҳаракыроуп, лара лхаҭа ус дхәыцуан азы, лара лзы, имариан ҽеаӡәы ирҽхәара, ибзиара абара. Данқәыԥшызгьы, лҭәымҭа данҭагылазгьы ус иҟаз актиорцәа дуқәа рыцхәмарра «ныҳәа дуун, иагыԥышәаара дуун»[1] лара лзы. «Уи дышдуӡӡаз сара издыруан, аха асценаҿы уара иҽеуаҟраитәуан, дуеицаҳауан, духылаԥшуан, думадан», – абас лҳәоит В. Маан лмонолог аҿы. Иуҳәар ҟалоит В. Маан лмонолог аԥсуа театр аҭоурых ауп ҳәа. Ара аԥсуа театр аҩнытцҟа иҟаз, ицоз ахҭысқәа рҟынтә иубо рацәоуп, ирацәоуп ицәыргоу, излацәажәоу, еиҳарак зыӡбахә ыҟоу хра злоу, атеатр абзарӡы атәы зҳәо роуп. Иубашам баша цәажәарак, итцакыдоу гәҭахәыцрак. Ирацәоуп ахәыцрақәа, аиҿырԥшрақәа. Урҭ актриса дызну лымҩаду еиҳа иубаратәы иҟартцоит, даҽакы иеиԥшымкәа лареи аԥхьаҩи еизааигәартәуеит.

Атеатр аҧсҭазаара иамоуп ахатәы ҷыдаракәа. Ара аҧсҭазаара еснагь еилашуеит, уи аилашыра иалахәуп иҷыдоу арольқәа знапы иану актиорцәа. Зҟазара ҳараку, зхаҭара ҭаулоу, иҭбаау аколлектив ду аҟны иҟоуп, иҟалоит, иҟалалоит аимак-аиҿак. Уи аныҟам ауп арыцҳара, аха ианыҟоугьы – ҳәаак амамкәа иҟалар – уи трагедиахоит дара зегьы рзы, иара убас иара атеатр, доуҳатә хәышҭаарак аҳасабла, аҿиаразгьы. Абраҟа иҳәатәуп, В. Маан лмонолог ишаныҧшуа агәыхьрақәа. Актриса аҧхьаҩ илырбоит лара лзы уигьы лыҧсҭазаара аганқәа ируакны ишыҟаз, ишыҟоу, аха уи зҳәаа ҧку акәны ауп аҧхьаҩ иҿаҧхьа ишцәырылго. Насгьы рацәак уи уа дазынхаӡом, лхәыцрақәа, лгәалашәаракәа ииалгоит аҧсҭазаара зырҿио егьырҭ аганқәа рышҟа. Ара ибзиаӡаны иубоит лҩызцәа актиорцәа русеицура, ракзаара, реихылаҧшра атәгьы: «Акресло саниааланы ашәа анысҳәоз арепетициақәа раан, рызынтәык – Вера Дбар лоума, Анна Бида-иҧҳа Аргәын-Коношок лоума, Леуа Касланӡиа ихаҭагьы, Ваниа Кәакәасқьыр – рызынтәык акулисаҿы игыланы, ахәыҷқәа реиҧш, рыблақәа ҭраа иухәаҧшуан… Еиҳау иҟоуи аҧсҭазаараҿы?!»[2] Аиҩызареи, аидгылареи, агәазҳареи ртәыануҳәо арҭ ажәақәа иреиҕьны акыр узҳәома!

В. Маан лмонолог аҿы цәажәара рацәа ыҟаӡам џьарагьы. Ашәҟәы авторгьы актрисагьы имырхьаацәакәа иаларгалоит атеатр аҭоурых, ақәҿиарақәа ртәы уазҳәо, хашҭра зқәым, ублаҿы наунагӡа инхо асценақәа: «Аспектакль ашьҭахь ахәаҧшцәа жәылеит аҧсуа театр ашҟа. Ижәылацәкьеит!». Абас дахцәажәоит аспектакль «Аҳәынҭқар ҟьантаз» иамаз ақәҿиара ду. Ҳәоуқәак роуп иҟоу, аха хашҭшьа амам.

В. Маан аҧхьаҩ ихшыҩ азылшьҭуеит урҭ ақәҿиарақәа рҿы аусеицура иабзоуроу атәгьы. Абиҧарақәа хҧа еигәныҩны русеицура дазыгәдуны илгәалалыршәоит. Шаҟа ҳаҭыркәҵарала иазгәалҭозеи актриса леиҳабацәа русеицушьа, раҳракыра. Уи иаҳәаӡом, В. Маан илбомызт ҳәа џьара уашәшәыррақәак шыҟазгьы, аха лара илбон, илдыруан урҭ зегьы дара рдура ишаҵәахуаз. Леуа Касланӡиеи Аргәын-Коношоки реицыхәмарра далацәажәо илҳәоит «урҭ ус баша рааигәара агылара насыҧс иахьсоуз – сара сзы иаҵанакуаз аҳәара уадаҩуп»[3] ҳәа. Уи илбон адуцәа рдура, шаҟа иааигәаны уи илныруаз аҟара ларгьы илызҳауан.

Имҳәакәа узавсуам актриса лфилософиа, лхәыцрақәа, адунеи зегьы иақәлоу, имажәӡо лызҵаарақәа ашәҟәы автор цәыргашьас иалҭаз атәгьы. Ирацәоуп урҭ. Ара иҟоуп арежиссиори актиори реизыҟазаашьа атәы, арежиссиор ихаҭара, иара актиор иҧсабара атәы, ипроблемақәа, аҟаза ибаҩхатәра аҭыҧ, апрофессионалра азҵаара, урҭ зегьы зыда ҧсыхәа рымам аимадара, рцәырибагашьа, рхеибарҭәаашьа атәгьы. Иҟоуп абаҩхатәра, иҟоуп апрофессионалтә зыҟаҵара. Урҭ рыҩбагьы анеицу ауп аду аналҵуагьы. Урҭ маҷым, аха актиор илшарақәа мҽхакы ҭбаала раарҧшраҿы, рцәыргаразы, реи-

зырҳаразы иаҭахузеи итцегьы арҭ хыхь иалкааз аҩбагьы раамҵыдараз? Урҭ рыҩбагьы абас ихадаракәазар, нас избан актиор изцәыртцуа азтцаараҟәа рхыԥхьаӡара изацло? В. Маан рацәак имырхьаацәакәа, аха аԥхьаҩ ибаратәы иқәлыргылоит абарҭ ирзааигәоу азтцаараҟәа жәпакы, рҭакгьы ҟалтцоит.

В. Маан арҿиаратә ԥстазаараҿы зыда ԥсыхәа ыҟам акәны иалылкаауеит Аԥсуара, уи гәыцәс иамоу ауаҩра: «Сара агәра ганы сыҟоуп, зегь раԥхьаӡа, ауаҩы дуаҩызароуп ҳәа, иарбан ҭагылазаашьазаалак аҟынгьы. Ауаҩы дануаҩым, иҟазарагьы аҩаӡара аиуӡом. ... Ауаҩы заҟа даарту, ауаҩы изыҳәан иԥсы ҭоу, убриаҟара иҟазаргьы иацнатцоит. Уи ҳәарада, зегьы ирзеиԥшу акоуп, занааҭс ирымазаалакгьы. Аха актиор иԥстазаара иамоу аҵыдараҟәа хазуп. Уи днагӡоуп. Даеаӡәы иԥстазаара, даеаӡәы ипроблема, ихьаа, игәаҟра уҳәа зныкымкәа-ҩынтәымкәа угәы-уԥсы алганы, уара иухатәушәа ахгара уазхәыцуазар, ари даара иуадаҩуп. Убри азоуп актиорцәа ргәы еиҳа изытцаҕоу... Иҟоутцо ауаҩра анацу, асценаҿгьы аԥстазааракгьы ианыҟоу –узиааиуа рацәоуп. Зегьы раԥхьа иргыланы, ухы уаиааиуеит»[4].

Ашәҟәы автор С. Қәарсаиаԥҳа ишыҟалтцало еиԥш абраҟагьы ԥшьшьала даацәыртцуеит. Актриса лмонолог даԥырхагамхакәа, аха актриса лыуаҩышьа аҳаракыра илнамырҳәо, арахь иҳәатәу, аԥхьаҩ игәатцанӡа лхаҿсахьа анагаразы зыда ԥсыхәа ыҟам ацтцатәқәа ҟалтцоит: «Ахы аиааира – зегь ирыцку, зегь реиҳагьы иуадаҩу акоуп дарбанзаалак изы, еиҳарак арҿиаҩы изы. Ианатаху аеынкылара, ачҳара, агәала угәатцаҿ имтцәахыкәа гәаартыла аусеицура. Абарҭқәа зегьы Виолетта Маан-ԥҳа, хымԥада, илыхәон ԥсабарала анцәа илылаитцаз аҟәыҕара, аамыстәашәара, аеынкылара»[5]. Иаашатцәҟьангьы, ауаҩы дануаҩу иусаҿгьы ианыԥшуеит, иус, игәтакы еиҳа еиҕьны аиҿкаара иацхраауеит. Ауаҩра аныҟоу иара асценаҿгьы, аԥстазаараҿгьы узиааиуа рацәахоит. Зегь раԥхьа иргыланы, ухы уаиааиуеит. Амала, уи зегьы ирыцку, аха зегьы реиҳа зиааира уадаҩу ауп. Светлана Корсаиа абри аҩыза аҟазшьа ссир В. Маан ишлымазгьы ҳарбара шьахәлатцәҟьа илылшеит. Актриса лмонолог аҿы ибзианы иубоит уи лырҿиаратә ԥстазаара еснагь ишацыз ачҳара ду, аеынкылара, агәаартра. Лфилософиатә хәыцраҟәа иудырбоит урҭ зегьы лара лыԥстазаара ҳәааҟәызтцо ԥҟараҟәаны ишыҟоу. Егьа лгәы лзырхьуаз аҭагылазаашьаҟәа дрықәшәахьеит, аха лыҕәҕәара урҭ ахьааҟәа зегьы дырииааиратәы иҟанатцоит, урҭ иҟаз ауашәшәыррақәа ирылымшаӡеит лыхәаеера: «Сара, зегь раԥхьа иргыланы, сактрисоуп. Адунеи аҿы зегь реиҳа истахызгьы, иахьагьы истаху аусура ауп. Сара аус зур акәын уи арежиссиор иҿы аума, даеаӡәы иҿы аума.... Исызҳәозар, аиаша сҳәон. Абзиа рыбжьысҳәаауан аимак змаз»[6] .

В. Маан лмонолог аҿы рхатә ҭыԥ рымоуп арежиссиорцәа рхаҭараҟәа, урҭ дрыхцәажәоит, илгәалалыршәоит дасу еиҳа илшара ахьыҟаз азгәаҭаны, иалкааны. Иаҳҳәап, Нелли Ешба лрежиссиорра

аамҭа «аҧсуа театр ашәҭыкакаҷра аамҭа» акәын лҳәоит. В. Ақаҩба дихцәажәо, «...Сара сзы В. Ақаҩба ишкола – даара ишкола дууп, уа есымша аҭҵара сҭон» – лҳәоит. Имариамызт здоуҳа ҳаракыз, згәы зынӡа ацигара бӷьыц еиҧш иҭҵаӷаз, иааскьагаӡаны икыдыз В. Маан лусураҿы ицәыртлоз ауадаҩрақәа ирласны рылтра, аха иара абраҟагьы даартын, абзиара шыбзиараз еиҧш дахцәажәон, илбон, давсӡом иахьагьы «Зурик, заҟа исцәыуадаҩыз удыруандаз аус уцура, аха уара са сзы ушкола дуны уҟан», – ҳәа иалҳәоит, лхьаақәа зегьы наҟ инышьҭаҭҵаны. В. Ақаҩба «дрежиссиор дуун» аҿы мацара даангылаӡом актриса, уи дактиор дунгьы дихцәажәоит. Аҧсуа театр асценаҿы В. Ақаҩба иқәиргылоз аспектакльқәа «шьаҿа дук ҟарҵеит ҳара ҳҟазараҿы» ҳәа азылҧхьаӡоит. Иҟазара иалтцшәаны иара илшеит ҳәа илҧхьаӡоит «аамҭа иаҧысыз», ианықәыргылаз аамҭа анаҩсангьы, иахьа аҧсҭазаара рыманы,аамҭа иацәтәымымкәа, иатәны, «иахьатәи абызшәала ицәажәо» илбоит.

В. Маан игәхьаалгоит аҧсуа театр аҿы х-абиҧарак аус анеицыруаз аамҭа, уи иахьагьы дазыҧшуп. Агәра лгоит атеатр агәашәқәа ҟьаҟьаӡа ишаатуа мҽхакы ҭбаала аҟазацәа зегьы еиҭҵагыланы, еивагыланы аус еицыруратәы еиҧш. «Иаартны исҳәозар, сара аинститут аҿгьы уиаҟара смоуӡеит азанааҭ аганахь ала, Ақаҩба аус аницызуаз исоуз аҟара. Уа, ҳәарда, ашьаҭа соуит, аха Ақаҩба – уи школҭцәҟьан ҳазегьы ҳзыҳәан. Уи азы ауп испектаклькәа зегьы изрылукааауа», – абас лҳәоит актриса В. Ақаҩба аус ицура дазхьаауа.

В. Маан лмонолог аҿы имаҷымкәа илгәаларшәаны, игәхьаагаауа, дрызыгәдуны дрыхцәажәоит илыцхәмаруаз актиорцәа: «Еиҳа санқәыҧшыз спартниорцәа зегьы дрылыскааауан Нурбеи Камкиа. Уи гхас имоу зегьы иаадыруан – атекстқәа рҭҵара маҷк ицәыуадаҩын. Аха уи аниҭца нахыс, ишырҳәо еиҧш, аӷба уҭа иаҩызан. Ҳәарада, уаҩы иимбац партниор бзиан, ицыхәмаррагьы уамашәа иманшәалан». Аамсҭашәара ҟазшьа зегьы рыла изныҧшуа В. Маан лхы џьарагьы илырҽхәаӡом, еиҳарак зызбахә лымоу атеатр аҧсҭазаара ауп.

Аҧхьаҩ ирбатәуп В. Маан актриса дук лаҳасабала лхаҿсахьа. Усҟан С. Қәарсаиаҧҳа аханатә ишыҟалтцало еиҧш, деиҭаацәыртцуеит зегьы реиҳа уанлызҧшу аамҭазы. Дмитри Кәартаа иқәиргылаз аспектакль «Агәаҳәара атрамваи» ҟазараҭтцааҩык иаҳасабла дахцәажәо С. Қәарсаиаҧҳа дазааҭгылоит В. Маан иналыгӡоз ароль: «Иахьагьы сыбла ихгылоуп уамашәа аҧсы ахаҭцаны иаарҧшыз аспектакль аҭцыхәтәантәи асцена: ахьааи, агәырҩеи, агәҭыхеи аҭцыхәтәанынӡа инаргаз, илзааигәоу ауаа реиҿагылара згәы ҭнашьааз, иаркараӡаз, Стелла ҿымҭӡакәа длыхәаҧшуеит уаҳа арахь дыхнымҳәырц азы наӡаӡа ицо лаҳәшьа Бланш. Актриса зхаҿсахьа налыгӡо лфырҧҳәызба лыҩнытцҟатәи лҭагылазаашьа убас дақәшәаны, иҧсабаратәны иаалырҧшуеит, уи ахьынӡабааҧсу иаразнак агәра угартә, лхьаа угәаҿы ашәарҭара арҿыхоит».

Актриса даарҧшуп ари аспектакль аҿы ицо ахҭысқәа зегьы зыдҳәалоу, иҳәаақәызҵо ахаҿсахьа аҧҵара зылшаз актрисаны: «Афырхацәа хадақәа рыхәыкгьы еидызҳәало, реизыҟазаашьақәа зегьы ҳәаақәызҵо акакәны иҟалеит В. Мааҧҳа иаҧылтцаз Стелла лхаҿсахьа. Асценаҿы имҩаҧысуа ахҭысқәа зегьы зыдҳәалоу, иуҳәар ауазар, изхысуа, згәы иҭысны ицо Стелла лоуп».

В. Маан лыбжьы хаа иахьагьы Аҧсны ахи-аҵыхәеи еимнадоит. «Амузыка – сыҧсықәра ауп», – лҳәоит лара дгәыкуа. Иҭәы, иҧха инагоу лымҩаду дануп ааҧсара лгәы иҭаӡамкәа иахьагьы. Актиор, аҟаза, ауаҩы имҩа ҭацәымхар ауп». Иара абраҟа ауп иахьыҟоу ибзазара, игәыҵра, иахьатәи игәазҳара, уаҵәтәи иеизҳара.

Аҟазара амҩа еиҳагьы иаатуеит аҟаза ивараҿы аҟазараҭҵааҩы дангылоу. Урҭ русеицура атеатр азгьы ибзиоуп, ибзиоуп актиор изгьы, акыр аҵанакуеит ахәаҧшҩы изгьы, атеатри, актиори, ахәаҧшҩи реилибакаара, реизааигәатәра азгьы. С. Қәарсаиаҧҳа лыҭҵаарадырратә усумҭа аҧхьаҩ гәахәала идикыло шәҟәуп. Аҧсуа театр, аҧсуа культура аҿиара, аизҳара зыбзоуроу В. Маан лҩызцәеи лареи реиҧш иҟоу роуп. Урҭ рылшара амҽхак шаҟа иҭбаау азгәаҭаны, еснагь ирыхәҭоу аҳаракыраҿы иқәыргыланы иҳамазар ҳара зегьы ҳарҧшӡоит, ҳгәы ҭнагоит, ҳҧеиҧш ҳаигәыҕуа ҳҟанаҵоит. С. Қәарсаиаҧҳа лыҟнытә аҧхьаҩ дазыҧшызаауеит абас иаҧсоу ауаа хатәрақәа ирзылкуа иҿыцу аусумҭа шьахәқәа.

Виолетта Маан – ҳара ҳгәадура, ҳара ҳгәышьҭыхга лоуп!

Алитература:

1. С. Қәарсиаҧҳа. Виолетта Маан. Актриса лмонолог. Аҟәа. 2015 (2018).Ад. 30.

2. Иара уа, ад. 31.

3. Иара уа, ад. 31.

4. Иара уа, ад. 36.

5. Иара уа, ад. 36.

6.Иара уа, ад. 37.

Мактина Лакрба

БЗЫԤТӘИ АДИАЛЕКТ АҬЦААРА ИАЗКУ К. С. ШЬАҞРЫЛ ИУСУМҬА

2014 шықәсазы иҭытцит атцарауаҩ нага, абызшәадырҩы К. С. Шьаҟрыл еиқәиршәааз «Аԥсуа бызшәа бзыԥтәи адиалект ажәар» захьӡу, акырааҭҭа ҳаззыԥшыз аусумҭа. Ашәҟәы аԥхьажәаҟны ишазгәаҭоу еиԥш, К. С. Шьаҟрыл ижәар аҭытцраз акьыԥхь иазирхиахьан 1992 шықәсазы. Аха, ааигәа иаҳхаагаз Аҵьынцьтәылатә еибашьраан, акьыԥхь иазырхиаз аматериалқәа зегьы хабарда ибжьаӡит. Анаҩс, К. С. Шьаҟрыл ихатәы архив аҟны иҟаз анапылаҩыра аматериал аус адуланы, акьыԥхь иаздырхиеит атцарауаа В. Ш. Аҩӡбеи Л. Х. Саманбеи.

Бзыԥтәи адиалект аҬцаараҟны ари ажәар хәы змаӡам материалуп, хәы змаӡам материалуп аԥсуа бызшәадырраҟынгьы. Избанзар, К. С. Шьаҟрыл ари ажәар аиқәыршәарала ихаирҭәааит бзыԥтәи адиалект афонетикатәи алексикатәи еилазаашьақәа ирызку аҬцааратә материал. Уаанӡа, 1964 шықәсазы атцарауаҩ Хә. С. Бӷажәба иҭижьхьан бзыԥтәи адиалект иазку аҬцаамҭа ду – амонографиа «Бзыбский диалект абхазского языка» захьӡу[1]. К. С. Шьаҟрыл иаԥитцеит бзыԥтәи адиалект иазку, бзыԥтәи адиалект ашьҭыбжьқәа ирызку аҬцаамҭа шьахә – ажәар ҷыда. Уаҟа иаирбеит бзыԥтәи адиалект иазҷыдароу ашьҭыбжьқәеи урҭ рлексикатә еилазаашьа аазырԥшуа ажәақәа ргәыԥқәеи. Абызшәадырҩы, атцарауаҩ Константин Семион-иԥа Шьаҟрыл ихаҭа бзыԥтәи адиалект, лыхнытәи ацәажәашьа дахаҭарнакуп, ус анакәха уи, жәаҳәарада, ибзианы идыруан бзыԥтәи адиалект афонетикатә ҷыдарақәеи ажәартә еилазаашьеи. Акыр жәашықәсқәа инеиԥынкыланы еидикылон жәлар рҳәамҭақәа, дрыҿцәажәахьан аӡәымкәа-ҩыцьамкәа ажәаҳәаҩцәа, абарҭ зегьы ирылтцшәоуп зызбахә ҳамоу ари ажәар. Атцарауаҩ иԥсы ахьынӡаҭаз ажәар аҭытцра зыҟамлеит, аха иагьа ус акәзаргьы, ҳамҭа дук иаҩызахеит акыр аамҭақәа рышьҭахь ари ажәар аҭыжьра.

К. С. Шьаҟрыл еиқәиршәааз ари ажәар еиднакылоит 3000 рҟынӡа ажәақәа. Ажәар иацуп бзыԥтәи адиалект ашьҭыбжьқәа ралфавит. Уаҟа иарбоуп 74 шьҭыбжьы, 76 нбан. Урҭ рахьтә иахьа бзыԥтәи адиалект аҟны мацара иаҳԥыло ҳәа иарбоуп ишәышәуа-ишышуа ацыбжьыҟақәа хәба ӡ́, ć, ӡ́, ц́, ҭц́, аҟырҟытә спирантқәа ҩба х́, х́ә. Араҟа иазгәаҭатәуп ари алфавит аҟны егьырҭ ашьҭыбжьқәа инарываргыланы ишарбоу иахьатәи аԥсуа бызшәаҿы иҳамоу, аха алфавит аҟны иалам абжьыҟабжақәа •, ў злоу ажәақәа.

[1] Х. С. Бгажба. Бзыбский диалект абхазского языка. Тбилиси. 1964 г.

Константин Семион-иԥа Шьаҟрыл еиқәиршәаз бзыԥтәи адиалект иазку ажәар аҟны иалагалаӡам ишәышәуа-ишышуа ақьышәхаргьежьратә цыбжьыҟақәа ӡ́ә, ҫ́ә злоу ажәақәа. Иазгәастәр сҭахуп, абри алфавит ишалагалоу, шамахамзар иазгәаарымҭац ишәышәуа-ишышуа ашьҭыбжь ӡ̆ә. (Уи азҵаара ҷыдала иззааҭгылатәу темоуп). Уажәы ҷыдала ҳазааҭгылар хҭахуп, автор, К. С. Шьаҟрыл, ажәар иалаимгалаз ишәышәуа-ишышуа ақьышәхаргьыжьратә цыбжьыҟақәа зїә, сїә злоу ажәақәа ирыдҳәалоу зҵаарақәак.

Константин Семион-иԥа Шьаҟрыл аԥхьажәаҟны излеиҳәо ала, «Аԥсуа бызшәа бзыԥтәи адиалект ажәар аҿы иарбам аԥышәтә шьҭыбжь ԥшқақәа ӡ́ә, ҫ́ә. Избан акәзар, урҭ иахьазы рсемантикатә ҵакы рцәызхьеит», – иҳәоит автор[2]. Даҽакала иаҳҳәозар, арҭ ашьҭыбжьқәа афонемара ныҟәыргаӡом бзыԥтәи адиалект аҟны.

Абарҭ зыӡбахә ҳамоу ашьҭыбжьқәа ирызкны К. С. Шьаҟрыл еиуеиԥшым аамҭақәа рзын еиуеиԥшым иусумҭақәа рҟны рыӡбахә иҳәоит. Убас, 1939 шықәсазы ииҩыз истатиа «Фонетические особенности бзыбского диалекта по сравнению с абжуйским диалектом» аҟны иҩуан: «Кроме свистящих-шипящих фонем (ӡ́, ҫ́, ӡ̆, ц́, ҵ́) в бзыбском диалекте хотя слабо, но сохранились еще два звука, это мягкие лабиализованные ӡ́ә, ҫ́ә»[3]. Анаҩс, ҩажәа шықәса рышьҭахь 1959 шықәсазы иҭыҵыз иусумҭа «Аԥсуа бызшәа азҵаарақәа рахьтә» аҟны абас иҩуан: «Абзыԥқәа рцәажәашьаҿы инханы иҟоуп ааигәанӡа аԥсуаа зегьы ирзеиԥшыз ҩ-шьҭыбжьык; урҭ: ишәышәуа-ишышуа ақьышәхаргьежьратә цыбжьыҟақәа ӡ́ә, ҫ́ә роуп. Дара урҭ ашьҭыбжьқәа инханы иахьыҟоугьы даарак иԥәԥәаны иҟам, урҭ рхаҭыԥҿан, дара урҭ рахьтә иҿиаз алабиалнаӡатә шьҭыбжьқәа жә, шә еиҳараӡак рхы иадырхәоит. Арҭ ишәышәуа-ишышуа ашьҭыбжьқәа абжьыуатәи адиалект аҿгьы ишыҟаз иахьа излаадыруа рацәак, зхымҵуаны, аха аҩыратә баҟақәаны аԥсуа ҩыра аныҟала ашьҭахь аԥсышәала иантцахақәаз рахьтә акык-ҩбак ыҟоуп», – иҳәоит К. С. Шьаҟрыл[4]. Ҿырԥштәысгьы иааигоит: аурыс генерал, раԥхьатәи аԥсуа алфавит аԥҵаҩы П. К. Услар еиқәиршәаз аԥсуа алфавит, насгьы иара уи анбан ала ииҩыз аԥсуа бызшәа аграмматика; И. Бартоломеи напхгара ззиуаз акомиссиа еиқәнаршәаз аԥсуа нбан шәҟәы; 1892 шықәсазы Д. Гәлиеи К. Маҷавариании еиқәдыршәаз аԥсуа нбан шәҟәы, А. Ҷоҷуа 1909 шықәсазы еиқәиршәаз анбан, аԥсышәала аиҭагаратә гәыԥ аҟны еиҭаргаз ашәҟәқәа, еиҳаракгьы ауахәама шәҟәқәа... уҳәа рҟны арҭ ашьҭыбжьқәа ӡ́ә, ҫ́ә ахьалагалоу. Арҭ аусумҭақәа зегь рҟны иахԥылоит ишәышәуа-ишышуа ӡ́ә, ҫ́ә злоу ажәақәа, аха зны-зынла урҭ рцынхәрас иахԥылоит алитера-

---

[2] К. С. Шьаҟрыл. Бзыцтәи адиалект ажәар. Аҟәа. 2014 ш., ад. 16.

[3] К. С. Шакрыл. Фонетические особенности бзыбского диалекта по сравнению с абжуйским диалектом. Материалы по абхазскому языку и фольклору. Сб. Вып. XVI. Сухум., стр. 3–32.

[4] К. С. Шьаҟрыл. Аԥсуа литературатә бызшъа азҩаараҳәа рахьтә. Труды. 1985, ад. 142.

туратә бызшәа аҟны иҳамоу ацыбжьыҟақәа жә, шә[5]. Уи иазкны К. С. Шьаҟрыл игәаанагарала: ари аиҳарак иаҳнарбо, уаанӡа аҧсшәа зегьы иазеиҧшны иҟаз арҭ ашьҭыбжьқәа ишәышәуа-ишышуа ақьышәхаргьыжьратә цыбжьыҟақәа зїә, сїә аҧсуа ꙩыра анышьақәгылаз аамҭазы аҧсшәаҿы ацәызӡрахь рхы дырхахьан. К. С. Шьаҟрыл абри агәаанагара иацҵо иазгәеиҭоит «арҭ ашьҭыбжьқәа раҧхьа абжьыуаа рҿы изит, нас аҟәатәи ацәажәашьаҿы, иара ус иӡуа амраҭашәарахь ицоит. Уажәазы Бзыҧан ауп арҭ ашьҭыбжьқәа ахьуҧыло, аха уаагьы аиаӡаара иаҿуп»[6].

Аҧсуа-абаза бызшәақәа рыҭҵааꙩы, аҭҵарауаꙩ Қь. В. Ломҭаҭиӡе бзыҧтәи адиалект х-цәажәашьакны еихылшоит: оҭҳаратәи, лыхнытәи, аацытәи ҳәа, ари аихшарагьы ишәышәуа-ишышуа ашьҭыбжьқәа рхархәашьа ауп шьаҭасгьы иалҭо. Арҭ ишәышәуа-ишышуа ашьҭыбжьқәа рҟынтә лыхнытәи ацәажәашьаҟны ишәышәуа-ишышуа ақьышәхаргьежьратә цыбжьыҟақәа ӡ́ә, ć ә рызра атенденциа ыҟоуп ҳәа азгәалҭоит. Ишәышәуа-ишышуа ацыбжьыҟақәа ӡ́ә, ć ә абжьыуатәи адиалект аҟны аҭагылазаашьа иазкны аҭҵарауаꙩ абас лҳәоит: «Абжьыуатә диалект аҿы ашә иаанагозар аꙩн ашәгьы, аҭла ашәгьы, мамзаргьы ажә иаанагозар иажәугьы, ахш змырхуа ажәгьы, бзыҧтәи адиалект (уажәтәи цәажәашьақәак рҿы) ашә – аꙩны ашәоуп, аҭла – аćәоуп. Абжьыуатәи адиалект уажәтәи аҭагылазаашьа нас иҟалаз акакәны иҟоуп» ҳәа азгәалҭоит аҭҵарауаꙩ[7].

Еицырдыруа аҭҵарауаꙩ Хә. С. Бӷажәба бзыҧтәи адиалект ꙩ-цәажәашьакны еихишоит: аацытәи, калдахәаратәи ҳәа. Рыꙩцәажәашьак ирызҷыдаҟазшьоуп арҭ ишәышәуа-ишышуа ацыбжьыҟақәа зїә, сїә ҳәа азгәаҭо, аиҵбыратәи аиҳабыратәи абиҧарақәа ражәаҳәаҟны урҭ рхархәара шыуашәшәырахазгьы аирбоит [8].

Иара убас, абызшәадырꙩы А. Н. Генко еиқәиршәаз «Аҧсуа-аурыстә жәар» аҟны арҭ ашьҭыбжьқәа бзыҧтәи адиалект аҟны иаҳҧыло ҳәа иаликааует [9].

Н. И. Марр «Абхазско-русский словарь» захьӡу ижәар аҟынгьы иаирбоит хаз фонемақәаны ишәышәуа-ишышуа ацыбжьыҟақәа ӡ́ә, ć ә[10].

Иахьа уажәрааӊӡа бзыҧтәи адиалект иазкны икьыҧхьу аусумҭақәа шьаҭас иҟаҵаны, ишәышәуа-ишышуа ацыбжьыҟақәа иахьатәи, ҳаамҭазтәи рҭагылазаашьа аилкаара иазкны еиқәҳаршәеит анкетақәа. Урҭ анкетақәа хықәкыс ирыман арҭ ашьҭыбжьқәа злоу ажәақәа рхыҧхьаӡара ашьақәыргылара (ӡ́ә злоу ажәақәа – 46 ажәа, ć ә злоу ажәақәа –122 ажәа); иахьатәи аамҭазы абарҭ ашьҭыбжьқәа злоу ажәақәа зҳәои изымҳәои аилкаара. Иҷыдоу бзыҧтәи ашьҭыб-

[5] Иара уа, ад. 142.

[6] Иара уа, ад. 144.

[7] Қь. В. Ломҭаҭиӡе. Ашьхарыуатәи адиалекти егьырҭ аҧсуа-абаза диалектқәа рыбжьара уи иааннакыло аҭыҧи. Аҟәа, 2011 ш., ад. 16.

[8] Х. С. Бгажба. Бзыбский диалект абхазского языка. Сухум, 2006,стр. 22.

[9] А. Н. Генко. Аҧсуа–аурыстә жәар. Аҟәа. 1998, ад. 90, 360.

[10] Н. Я. Марр. Абхазско–русский словарь. Ленинград. 1926, стр. 20, 39.

жьқәа ирызку анкетақәа реиқәыршәареи рҧышәареи хацыркын 2004 шықәсазы акурстә усумҭаҟны. Нас 2007 шықәсазы адипломтә усумҭалагьы ихарҭәаан (М. Лакрҧҳа «Бзыҧтәи адиалект афонетикатә ҷыдарақәак: ишәышәуа-ишышуа ацыбжьыҟақәа авелиар-фарингалтә спирантқәеи иахьатәи рҭагылазаашьа (ақыҭақәа Блабырхәа, Дәрыҧшь, Калдахәара)», анапхгаҩы Кьылҧҳа Е. Қь). Адипломтә усумҭаҟны аматериал аус адулан абиҧарақәа ражәаҳәа ашьклаҧшра ахырхарҭалагьы, убри аан хшыҩзышьтра азун К. С. Шьаҟрыл ишьақәирӷәӷәо «аншьҭреи абшьҭреи анырра ҟартҵоит аҵәажәашьақәа рҟны ҳәа» агәаанагара. Итҵабыргны, ҳусура апроцесс излаҳнарбаз ала, ари агәаанагара ииашан. Убас, Дәрыҧшь ақыҭа иеиуоу ажәаҳәаҩ Агәмааҧҳа В. Х. лажәаҳәа аҟны иаҳҧылоит ақьышәхаргьежьратә цыбжьыҟақәа, ашьҭыбжьқәа ӡ́ә, ҫ́ә. Лара лажәаҳәаҟны арҭ ашьҭыбжьқәа злоу ажәақәа зегьы инагӡаны лхы иалмырхәозаргьы, дара ашьҭыбжьқәа лажәаҳәаҟны иаҳҧылоит. Излеилаҳкааз ала, ажәаҳәаҩ, Агәмааҧҳа Валиа ланду д-Аиҧҳан, Оҭҳара ақыҭа деиуан. Агәмааҧҳа Валиа илааӡоз лашьа иҧагьы, ашкол дҭалаанӡа арҭ ашьҭыбжьқәа иажәаҳәаҟны цьара-цьара иаҳҧылон. Ус анакәха, ари аҩнаҭаҿы анырра ӷәӷәаан шьҭрала Оҭҳара ақыҭа иалтцыз ранду Аиҧҳа лажәаҳәа.

Астатиа «Ишәышәуа-ишышуа ацыбжьыҟақәа иахьатәи рҭагылазаашьа бзыҧтәи адиалект аҟны» аус анадааулоз анкетақәа рҧышәара ҳалагеит аиҳабыратә абиҧарақәа рҟны[11]. Анкетақәа рылтцшәақәа излаҳдырбо ала, арҭ ишәышәуа-ишышуа ашьҭыбжьқәа зегь рахьтә иаҳа иуашәшәыроу аҭагылазаашьа рымоуп ишәышәуа-ишышуа ақьышәхаргьежьратә цыбжьыҟақәа ӡ́ә, ҫ́ә. Аиҳабыратә абиҧара ражәаҳәаҟынгьы арҭ ашьҭыбжьқәа афонемара рызныҟәгаӡом. Урҭ ашьҭыбжьқәа ӡ́ә, ҫ́ә злоу ажәақәа рҭагылазаашьа агәаҭараан ҳаинформаторцәа ишьақәырӷәӷәаны ирзыҟатцомызт аҭак. Аиҳабыратә абиҧара иатцанакуа ҳажәаҳәаҩцәа руаӡәк Ш. Ҟ. Арсҭаа, анкета аус анадиулоз азтцаарақәа рацәаны иқәиргылеит, игәы ахьбжьажьоз аиҳарак ишәышәуа-ишышуа ақьышәхаргьежьратә цыбжьыҟақәа зїә, сїә злоу ажәақәа рзы. Аҩбатәи аинформатор Алла Хынтрыгә-иҧҳа Мықәба ишәышәуа-ишышуа ақьышәхаргьежьратә цыбжьыҟақәа злоу ажәақәа лцәеилагон.

Ишәышәуа-ишышуа ақьышәхаргьежьратә цыбжьыҟақәа ӡ́ә, ҫ́ә, уарла-шәарла акәзаргьы, иаанханы иҳамоуп Ҭырқәтәыла инхо, аиҳабыратә биҧара иатцанакуа аҧсуаа ражәаҳәа аҟынгьы. Арҭ ашьҭыбжьқәа ишәышәуа-ишышуа ақьышәхаргьежьратә цыбжьыҟақәа ӡ́ә, ҫ́ә, аҟырҟытә спирантқәа ѓ, ѓә инарываргыланы Омар Беигәаа иалфавит аҟны иалоуп[12].

[11] М. А. Лакрба. Ишәышәуа-ишышуа ацыбжьыҟақәа иахьатәи рҭагылазаашьа бзыҧтәи адиалект аҟны 4 анкетатә метод ахархәашьазы згәаҭарақәак. Аҧсуаҭтцаара. АИ аусумҭақәа. №4. Аҟәа, 2013, ад. 162–167.

[12] О. Б. Беигәаа Аҧсуаҭтцааратә институт, адиалектологиатә лабораториаҟны ишьҭоу, акьыҧхь иазырхиоу аизга.

Иахьа уажәраанӡа аҧсуа бызшәадырраҿы иқәыргыламызт ишәышәуа-ишышуа ақьышәхаргьежьратә цыбжьыҟақәа ӡ́ә, ć ә бзыҧтәи адиалект аҟны рхархәашьа иазку азтҵаарақәа. К. С. Шьаҟрыл ижәар абзоурала, уи аматериал ахархәарала, иҟаҳтцеит абас еиҧш лкаақәак: ишәышәуа-ишышуа ақьышәхаргьежьратә цыбжьыҟақәа ӡ́ә, ć ә бзыҧтәи адиалект аҿы мацара иатәу шьҭыбжьқәаны иҟаӡам. Урҭ еиҳа ижәытәӡатәиу шьҭыбжьқәоуп, иара К. С. Шьаҟрыл ишиҳәо еиҧш, зегь раҧхьаӡагьы «аӡра» амҩа ианылаз шьҭыбжьқәоуп. Уи ус шакәу ҳдырбоит хыхь зыӡбахә ҳҳәаз аусумҭақәа. Ишаабо ала, ишәышәуа-ишышуа ацыбжьыҟақәа ӡ́ә, ć ә бзыҧтәи егьырҭ ашьҭыбжьқәа рахьтә раҧхьа «аӡра» иалагаз шьҭыбжьқәоуп.

К. С. Шьаҟрыл ижәар крызтҵазкуа усумҭоуп алингвогеографиатә метод ала бзыҧтәи адиалект аҭтҵаараҿгьы. Ари ажәар ала ихарҭәаахоит еиқәҳаршәахьоу ишәышәуа-ишышуа ацыбжьыҟақәеи аҟырҟытә спирантқәеи ирызку анкетақәа, иара убас алексикатә анкетақәа.

Иахьатәи аҧсуа диалектқәеи ацәажәашьақәеи рыҭтҵаараҟны акрызтҵазкуа усумҭақәоуп Хә. С. Бҕажәбеи К. С. Шьаҟрыли бзыҧтәи адиалект иазыркыз рфундаменталтә ҭтҵаамҭақәа. Урҭ аматериалқәа иаадырҧшуеит ҭоурыхлатәи бзыҧтәи адиалект аилазаашьеи аҭагылазаашьеи.

Константин Семион-иҧа Шьаҟрыл аҧсуа диалектқәеи ацәажәашьақәеи лингвогеографиала рыҭтҵаараҿы илшахьоу атәы дазаатгыло, атҵарауаҩ Е. Қь. Кьылҧҳа «Аҧсуа диалектқәеи ацәажәашьақәеи ҭоурыхла рыҿиара азтҵаара» захьӡу лыстатиа аҟны абас лҳәоит: «Атҵарауаҩ иеиликаауан итрадициатәу аҭтҵаашьақәа рыдагьы, адиалектқәеи ацәажәашьақәеи рыҭтҵаара иахьа ишадгылатәхо иҿыцу аҭтҵаашьақәагьы. Иахьатәи адиалектологиатә хырхарҭақәа ируаку – алингвогеографиа иатҵанакуа аматериалқәагьы маҷымкәа иргәылоуп Константин Семион-иҧа Шьаҟрыл иеиуеиҧшым иусумҭақәа. Адиалектолог изы хәы змаӡам лингвогеографиатә нтҵамҭақәоуп атҵарауаҩ ихаҭа дызхаанны иибаз, 20-тәи ашәышықәса алагамҭазы аҧсуа цәажәашьақәа рыҩнутҟа имҩаҧысуаз абызшәатә процессқәа рымҽхаки рымҩаҧысшьеи ртәы дахьалацәажәо»[13].

Убарҭ аусумҭақәа раҧхьа игылоуп ҷыдала ҳаззааҭгылаз Константин Семион-иҧа Шьаҟрыл бзыҧтәи адиалект иазку ажәаргьы.

[13] Е. Қь. Кьылпҳа. Апсуа диалектқәеи ацәажәашьаҳәеи ҭоурыхла рыҿиара азтҵаара. В сб. Современные проблемы кавказского языкознания и фольклористики: Материалы Международной научной конференции, посвященной 100-летию со дня рождения доктора филологических наук К. С. Шакрыл (28–30 мая 1999 г., Сухум). Сухум. Ад. 187.

АЛЫҚЬСА ГОГӘУА

ААМҬА АШЬҬАҚӘА

Амшынтцақәа[1]

Август, 1994

4. Асовет Еидгыла аипш иҟаз, милаҭрацәала еилаз аҳәынҭқарра дуӡӡа анеилырҩ, ишәарҭоу аганқәа хтуа иалагеит. Амилаҭ зтцаареипш мыцхәы ихьаау азтцаараҿы еиқәылан иҟаз аилагаракқәа ирыхҟьаз, ус иаармариан зҭыц ақәтцара иуадаҩыз мжьыжькит. Уи атцәы алартцоит аҳәаанхытцтәи аимпериалистцәа, Асовет Еидгыла аилажьраҿы урҭ зегьы рхы ишадырхәаз аипш, Урыстәыла ахаҭагьы убас азырурц иашьҭоуп. (Урҭ усҟангьы игацәан, уажәыгьы игацәоуп, зегьы иҳаҭоуп.) Абас ицәыртцны иҟоуп Чечентәыла азтцаара. Ачеченцәа, иахьахдырҟьо ыҟазаргьы, рус аԥеакала иазнеитәуп. Аха иахьатәи Урыстәылаҿы акрызлоу, акрыздыруа аполитикцәа нханы ишыҟоугьы, зыжәҩа ианкны иахьырҭаху ирго аҿыцқәагьы ыҟоуп. Ишәарҭоуп. Ачеченцәагьы агәаҟра дуқәа зхызгаз жәлареуп, аха дара ирыхьыз ажәлартцәҟьа ишырхарам иазхәыцроуп. Ҳара аурысцәа рзгьы, ачеченцәа рзгьы абзиа ҳҭахуп.

Асеипш иҟоу аус аҿы аццакра еснагь иакәым ахь иагоит. Ахатцараз, ауаҩразы еицырдыруа ачечен жәларгьы, иахзырҟьо ыҟазаргьы, рхы ныркылароуп. Амчыларахь ианиас ари абаацсы ахылтцуеит, аҩганк рзы мацара акәымкәа, ирзааигәоу ажәларқәа зегьы рзы.

6–13. Ҳаагылазар, ҳапсадгьыл, ҳҳәынҭқарра, ҳапсуара апыԥеыхақәа мацарагьы рыхьчара ҳаҿӡан. Убра иаахтны иаҳҿагылоз, иаҳзытцҟьаз даадыруан, даҳтцахьан. Уажәы, ҳаибашьны иаагаз ахақәитра иаҳнарбеит, жәларыс иҟоу зегьы реипш, ҳажәлар ирылтцыз, ацәгьамыцәгьа ныҟәызго, апырхага ҟазтцо ртәы ахьаҳзымдыруа шырацәоу еилаҳкааит. Иааигәаны рыблақәа ҳшырхымпшылац, иахьыктәу, иахьышьттәу ҳшақәымшәо. Убарҭ рынкылара, рыриашара даарак ҳазыҟатцам. Уи иацлоит аиуара аигәыцхәра, шьала-дала аизааигәара. Ара, ҳәарада, аламыси азакәани аус еицыруроуп. Аҳәынҭқарраҿы уи ада цсыхәа ыҟаӡам.

Абри ала исҳәар сҭахуп, атцакы ԥыц шыҟалаз, уи алитератураҿы ишаарпштәу, аформа ԥыц шазыпшаатәу. Абасеипш иҟоу ацәыртцрақәа ашәҟәыҩҩы зегьрапхьаӡагьы ибароуп. Ашәҟәыҩҩы изгьы имариахом уи, избанзар, ус иҟоу ацәыртцрақәа, аԥеиҭакрақәа рдыруеит. Аха алитература бзиа, аестетикатә бзиарақәа рнаҩсгьы, абас

[1] Иацу. Алагарҭа ануп аж. «Алашара» 2017, №4–6; 2018, №1, 2, 3.

иҟоу аԥсҭазаара азҵаарақәа рцәыргара, ииашан рықәыргылара, раарԥшра ала даара ихәарҭахар алшоит.

13–20. Ашәҟәыҩҩцәа реизара ҳаман. Уа хар змамыз аҵәажәара ыҟан. Аамҭа иқәнаргыло азҵаарақәагьы надҟьалан, убарҭ зегьы рҿы амилаҭ литература ҭыԥс иамоу налаҵан. Ҳмилаҭ литература азҵаара хыс ишьҭыхҵәҟьан аиҳабыра рыҩныҵҟа иалацәажәо аҟынӡа имнеиц, аха Ашәҟәыҩҩцәа реидгыла уи азоуп изыҟоу, уанӡагьы инаргалароуп. Асовет мчра ахаан, алитература, раԥхьа иргылан, аиашаз аҳәынҭқарратә идеологиа иаԥшьын аҟнытә, аҿиараҿы иаҭахыз аминимум ахьагырмыжьуаз ыҟан. Уантәи ҳашәҟәыҩҩцәа макьана ишьҭамҵакәа иааргоит аҳәынҭқарра иауалу атәы, дара ируалу иагырхан. Ҳәарада, алитература, еиҳаракгьы ҳара ҳтәы еиԥшу, заудиториа ҭшәоу, урҭ аҩбагьы рыда ԥсыхәа рымаӡам. Иааидкылан,ҳлитература, уи ахәԥса, ашәҟәҭыжьра иаҭахуп аҳәынҭқарра абӷа. Ашәҟәыҩҩы, абарҭқәа зегьы еилкаан, иара иуалу еснагь идыруазароуп, ибаҩхатәра, ажәлар, аҳәынҭқарра аҿапхьа.

... Лариса Аргәынԥҳа лыԥсҭазаара далҵит. Уи хыла ашәҟәыҩҩцәа даара ргәы иалсит. Ҳлитература бзи иахьылбоз, лыуаҩра, лысасдкылара анаҩсгьы, иара аҿиараҵәҟьа далахәуп уҳәартә дыҟан. Лҩыза, лыԥшәма, Даур Занҭариа, аҵыхәтәан реизыҟазаашьақәа уадаҩхан ишыҟазгьы, иԥсҭазаараҿгьы, ирҿиараҿгьы дарӷьажәҩан дидгылан. (Даур Занҭариа ҳлитература зегьы аҿы даара абаҩхатәра змоу, зҩымҭақәа инахараны еиҵырдыруа иҟалаз аԥсуа шәҟәыҩҩуп. Уи урысшәалагьы дыҩуеит. Сара стәала, аҵыхәтәантәи еиҵырдыруа иҟалазароман «Золотое колесо» иҩит ҳәа акәым, аԥсышәала ииҩхьаз еиҭеигеит, иҿыцны еибиҭеит ҳәа азуҳәар ҟалоит.)

Лариса, ашәҟәыҩҩы иҩыза, иарӷьажәҩа лаҳасабала, дҿырԥшыган, иеихьӡарақәа зегьы рҿы лԥьабаа ыҟан. Лариса макьана дҿан, аԥсра зынӡа иузлыдкыломызт. Лыԥсаҭа шкәакәахааит!..

20–25. Гәдоуҭантәи иааҩит даара иаҳцәымыӷхаз ажәабжьк: араион аҿы игылоу Урыстәыла архәҭа аҟынтәи атанкқәа ақалақь иалалеит, аҵыс зыбжьымԥраауа амҩақәа ркит ҳәа. Ажәабжь еиҭазҳәоз ишацырҵо аҟара шырдыруазгьы, зегьы ааиҵанарӷәӷәеит. Урыстәылеиԥш иҟоу аҳәынҭқарра ду аҿы, еиҳаракгьы, макьана инагӡаны иҭышәнымтәалац уажәтәи аҭагылазаашьа ианеиԥшу, еилыҩрыз аимпериа ду еиҿагылоу, еибаҭахым, еиӷацәоу амчқәа нханы иахьыҟоу, иаалырҟьан уззыԥшӡам акы ҟалар алшоит. Иаҳҳәап, Урыстәыла, ианакәзаалакгьы ақырҭқәа алкаан иахьырбоз, егьырҭ ажәларқәа иранармыжьуаз ахьранарыжьуаз, иҟарҵоз иақәиҭцәан иахьыҟаз зҭахымыз, иаҿагылоз, зкариерагьы зыхгьы ақәызҵахьаз шыҟаз еиԥш, иахьа уажәраанӡагьы Сталини дареи реихырхәаара ишаҿыз зыбӷа архәан инхаз мачҩым. Урҭ уажәшьҭа ибжьҳәаны дара ртәы ирзаргарым ҳәа агәыӷра ыҟоуп, аха џьара цәгьамыцәгьарак аҟаҵара рымч ақәхар ҟалоит макьана.

Урҭқәа реилкаара, рҭыԥ рықәҵара, ҳаиҳабыра шаҿугьы зегьы

ираҳаит. Дук мыртцыкәангьы, уи баша мбжьахран, изхараз рыҟәнага иаҟәдыршәеит рҳәеит. Амбжьахра ҳәа изҿыз пҳәыс усзаап; аруаа рҟынтәи ҷкәынцәаҟәаки зыпсы зшьоз ҳәсахәыҷҟәак еимаркзаап. Уеизгьы, зегьы ҳагәҟәа рҿы ашьҭа цыҭрак иннажьит. Иашан, ари ҳара ҳзы ихәмаргамызт, ҳаҟәпараҿгьы ҳиааираҿгьы зыжәлар ҳара ҳахь рхы кыдыз, иара ҳаргьы еиҳа ҳаззааигәахар ҳҭаху ажәлари ҳареи ҳабжьара гәыӷбарак бжьалар ҳҭахым, иаҳҭаххом ианакәзаалак.

26–30. Аусураҟынтәи сааины снатәоны ашә иасит. Ари Акультура аминистррра аҟынтәи Н. Плиа иакәын. Владислав Григори-аҧа дышсыпхьаз иҳәеит. Агимн азы шакәыз гәӷарас иҟасцеит. Аха, иџьасшьо, уажәтәи ҳаиҳабыра Ашәҟәыӷӷцәа реидгыла Акультура аминистррра иатцанакуа џьыршьоит. Иџьыршьауоу, ус иҟалар рҭаху сыздырам. Аха ҳара ҳкультура, ҳажәа аҟазара ҳәынтҟарра усны ирыпхьаӡо ианалага аахыс, Ашәҟәыӷӷцәа реидгыла Акультура аминистррра аҟара атцакы змоу, хазы иҟоу еидгылан ирыпхьаӡоит, официаллагьы.

Сахьнеиз, Владислав Григори-ипеи, агимн аусҟәа аминистрцәа рсовет аҟынтәи знапы ианыз И. Е. Қапбеи, апрезидент иадминистрациаҿы аус зуаз ҳпоет Г. Аламиеи, сара снапы ианыз атекст азтцаара акомиссиа аҟнытә Н. Кәытцниеи, М. Лашәриеи сзыпшын.

Қапба И. Е. Аинформациа ҟаитцеит: агимн азы амузыкагьы, ажәаҟәагьы, атекстгьы хиоуп, ажиури еиҳараӷык аҟәшаҳаҭуп, ажәакала, Аҧсуа ҳәынтҟарра агимн хиоуп ҳәа. И. Е. Капба даара ҳаҭыр зҟәыстцо аӡә иоуп, аха сгәы нырханы сиацәажәеит. Рапхьа иргылан, атекст азтцаара, афициалла дара рхаҭаҟәа знапы ианыртцахьаз сара сакәын. Аустав ӷны, акомиссиа зегьы аҟәыршаҳаҭны, аконкурсгьы мӷапызгахьан. Аха рапхьатәи аконкурс алтцшәа, рапхьа иргылан, сара исгәампхеит, ашьҭахь – изсырбаз акомиссиа аҟынтәгьы еилызкаауаз. Даара ҳзыҟәгәыҕуаз ҳпоетцәагьы – уи зегьы алахәын – жәларык раҳасабала, ҳҭоурых, иахьатәи ҳҭагылазаашьа, ҳменталитет, ҳҷыдара хадаҟәа ишрыҟәнагаз акәымкәа, егьырҭ ажәларҟәа, аҳәынтҟарраҟәа ргимнҟәа ирҿыпшит. Аиҳабырагьы, акомиссиагьы аҟәыршаҳаҭны аӷбатәи аконкурс рыласҳәеит. Аҿҳәаара хәымш ракәын иагыз. Насгьы, иахьынӡаздыруа, атекст аныхиахалак ашьҭахь ауп амузыка аныроуа. Иара усгьы, уажәтәи атекстгьы сара исырбатәуп ҳәа рхахьгьы имааит.

Владислав Григори-ипа, исҳәази, сҳәашьеи игәапхомызт, ҳәарада, аха дацрамлеит. Уи иҳәеит, иаалырҟьан убри аӷыза аҭагылазаашьа ҟалеит, иаарласны агимн рхианы иҳамамзар амуа, убри аипш аизара ҟатцатәыс иҳаҟәшәеит. Убри ҳгимн арҳәаны иааҳартыроуп. Уи атцакы ҷыда амоуп ҳәа.

Уеизгьы, дара рхала зтәы рыӡбахьоу агимн ҳмырҳакәа ҳаурмыжьит. Уи ҳкапелла инанагӡахьазаарын. Изныз акассета акраамҭа ҳазыпшын. Иааргеит, ҳазыӡырӷит. Ҳәарада, уи авторцәа, дасу иара дзызку аҿы, збаӷхатәраз иалыркаауаз ракәын (амузыка В. Ҷкадуа, атекст Г. Аламиа), рапцамҭагьы хәыдамызт. Уи, ҳәарада, ҳгәы ннакы-

леит. Уеизгьы, ҳаззыӡырҩыз ҳанахцәажәоз сгәаанагараҿы исҳәеит, амузыка аҿгьы, атекст аҿгьы, ажәлар ртәи дара авторцәа рхатәи мыцхәы рхы драргамоит, реиҧшьырҭа умбо иҟаҵатәуп ҳәа.

Зегьы дара роуп, егьа ус акәзаргьы, абри аиҧш аус ду аҟаҵашьа, сгәы даара ишеихьнашьуаз еиҭасҳәеит.

31. Иахьа аизара ыҟоуп. Адемографиа азҵаара иазкуп рҳәон, аха арепатриациа атәы мацара акәын. Уажәы арепатриациа аусқәа рхадараҿы иҟоу Н. Н. Ашәба аҧсышәа бзиала ажәа неиҵыхны иҳәеит. (Н. Н. Ашәба, аибашьраанӡагьы, аибашьраангьы, иахьагьы аҭакпхықәра змоу аусқәа ныҟәигон, иныҟәигоит. Дахьгылазаалакгьы даарылукаартә ихы ааирҧшуеит. Иаҧсшәа бзиоуп, иаурысшәагьы. Знапхгаратә баҩхатәра еичаҳатәу кадруп.)

Уи иажәахә аҿы, Ҭырқәтәыла иҟоу хдиаспора аҭагылазаашьа, рыҧсадгьыл ахь ахынҳәрақәа рызҵаара, даара имариамкәа ишыҟаз, ишынхаз уҳәа ртәы мӡакәа далацәажәеит. Аиҭанеиааира еиҕьхеижьҭеи акыр шыҵуа, уажәшьҭа Ҭырқәтәылатәи ҳашьцәа асасцәа реиҧш акәымкәа, аҧшәмацәа реиҧш рхы ныҟәыргар шахәҭоугьы. Ара инханы иҟоу ҳажәлар рзинқәа рзы, рыҧсадгьыл азы ақәҧара иаҿуижьҭеи шаҟа ҵуа, шаҟа гәамч ақәдырӡхьоу, ҧсҭазаара аҭаххаз иаҳхысыз аибашьра. Ажәлар ргәамчгьы ҵа змаӡам ҵеиџьым, иҭыкәкәоит, еснагь «аӡы» ыҵыҵуазароуп. Егьирахь, аиааира ашьҭахь арагь апроблема ҿыцқәа цәырҵуеит. Ианакәзаалакгьы, аибашьраангьы, зхы нбыжьга-аабыжьго иныҟәызгоз, зыжәлар рпроблемақәа зхатәы мацара иаҩызхуаз, зыҩныҵҟа адизертирцәа рацәаз, аибашьра ашьҭахь еихьышәшәа-еиҧышәшәа ианеиза, раҧхьа рыҧсы ӡаны иҟан. Нас, игәарымҭаӡазшәа анырба, ҵаса изҿыз ахь рхы дырхеит. Уажәы, аҽазны еиҧшымкәа аидгылара, акра, ажәлар рус, аҳәынҭқарра аус ахатәеиҧшҵәҟьа ианазныҟәатәу, урҭ иреиҧшу рхымҩаҧгашьа зегьынџьара аҧырхага ҟанаҵоит.

Ари аиҧш аҭагылазаашьақәа зхызымгац, ма измам жәлары, ҳәынҭқарра ыҟаӡам. Ҳаргьы, уаҩы иҿы иҟамлац ҟалазшәа акәымкәа, ишәаны-изаны ҳазнеироуп, убарҭ амҩа иашахь риагаразы еснагь аҽышәара ыҟазароуп. Насгьы, убас иҟоу ауаа зхы иазырхәо иаагылазар акритика иацәыхьчо, ажәлар раҧхьагылаҩцәа рҿы зҭыҧ ылызхыз аӡәырҩгьы, ирывстәым. Аҳәашьа ҧшааны, аиаша рҿактәуп, аҧырхага иҟарҵо нкылатәуп.

Сентиабр.

1–7. Ашәҟәыҩҩцәа Реидгылаҿы абриаҟара усутә аныҟоу, ҭыҧлаҭышәлагьы уаҩҵас ҳанеиқәшәаам, ҳара иҳагугьы анмачым, саатк, ҩ-саатк аҩны атәааха уоуазаргьы, уҩтәқәа узрыдтәалом, аус унаруам. Амза 4 рзы ашәҟәыҩҩцәа реизара ҟаҳҵарц ҳаӡбеит. Даур Начҟьебиеи (усҟан, анцәа иџьшьала, Ашәҟәыҩҩцәа реидгылаҿы аус иуан) сареи машьынак ҳаҧшаан, Баграт Шьынқәба даагеит. Аҽны аустав ҿыц иҟаҳҵаз еилҳаргон, иҳадаҳкылон. Б. Шьынқәба, иҧышәа ду

иабзоураны, аустав ианаҳҵақәашаз акы-ҩба статиа ҳаҵеиҳәеит. Насгьы, ҳжурналқәа Ашәҟәыҩҩцәа реидгыла аусура ишабжьоу, урҭ еиҩыу ашәҟәыҩҩцәа, алитературагьы здыруа, ажурнал атәгьы, обиективра змоугьы шырхаргылатәу азы иатцшьны иҳәеит. Аустав ҿыц ала, ишаабац аредакторцәа бжьыҭирала иалхтәын. Ус иагьыҟаҳҵеит. Уажәшьҭа инхаз иҿыцны, еиҩны аусура ауп.

7–11. Аҿыпсахра, аҿырҿыцра, аҿрыцқьара амч аҭахуп. Зҿеиҩызтәыр, зҿызрыцқьар зҭаху ыҟоуп, аха иахьатәи ҳуаажәларра рҭагылазаашьаҿы макьана рымч ақәхом. Ауаажәларра рус макьаназы уналакьысыр уахьыҟьашьуа рацәаны иазынхеит.

11–13. Пицундаҟа ҳцеит Ашәҟәыҩҩцәа Реидгыла атцакыра зегьы: Н. Ҳашыг, Д. Начҟьебиа, Д. Чачхалиа, Л. Ҵколиа, Г. Апачиди, сара. Имариамыз амиссиа мҩапаагон: В. Цлиа иматцура дамаҳхуан. Иара иҿирцәгьоз цьаҳшьон, аха ус акгьы иҿазимкит. Аколлектив реизараҿы Д. Чачхалиа, ҳлитфонд аиҳабы, ибзиан драцәажәеит. Уеизгьы, Вадим ас дахьамаҳхыз иааитцанарҕәҕәеит. Арҿиаратә ҩны аҟазаареи аҟамзаареи азтцаара ықәгылан. Ирҿиаратә ҩнны инхаргьы, абриаҟара цьабаа адбалан, ҳлитфонд анапаҿы иҟалартә ианазыҟаҳтца, еиҭаҳампытцышшаӡар ҟалон. Арҿиаратә ҩны амал ашәҟәы ианыртцарц, уи зылшаша ныжьны, ҳабжаҩык Аҟәаҟа ҳааит. Ишыҟазаалак, Аҩны апхьаҟатәи апеипш аӡабаразы, усеипш иҟоу адокумент ҳаргьы иаҳҭахын.

13–14. Иааиқәтәаны, цьара псгахак ҳауртә иҟартцом. Аҭынчраҟатцацәа ҳәа Қарҭааи ҳареи иҳабжьадыргылаз, урҭ рхада Кондратиеив ҳара еиҳа иаҳзеицәоу аполитика бжьеигалоит. Уи иҭахуп ахтцәацәа ирхынҳәырц. Урҭ хтцәацәазма, реиҳараҩык еибашьуан, ҳаҩнытцҟа иҟаз ақыртцәа рыр ракәын. Абриаҟара дгылаҩцәа ахьҳамоу Урыстәыла, уажәтәи амчра урҭ ирыдгылон. Аус аӡбарахь дара иреипшу рнапы ианыртцон. Ҳаиҳабырагьы, иара Владислав Григори-ипагьы, рҭагылазаашьа даара идыруадаҩит. Урҭ аҳәызба иаҿагылоу иреипшхеит. Кондратевраа ирҭаху, иддырҳәо аҟатцара ианалага, ҳажәлар дырҩегьых ашьа илагылар акәхоит.

Ажәларқәа шамахамзар еилапсоуп, еилаӡҩоуп, еиуеипшым амилаҭқәа ирылтцит. Урҭ рахь хыпхьаӡаралагьы, культуралагьы, аҿакалагьы еитцаз, еиҳа зымчыз рҭәы иагеит. Аха ашьа, аус ҕәҕәоуп, уи ашьаҭа ус иӡӡом. Аурыс жәлар дуӡӡа рыҩнытцҟагьы уажәыгьы милаҭла еиқәхан иҟоу ажәларқәа рнаҩсгьы, ирылаӡҩаз, иаурысхеит ҳәа ипхьаӡогьы рацәаҩуп. Убарҭ ирылаӡҩоу ажәларқәагьы ршьа апсы ҭоуп, уи алаӡҩоуп акультура, адоуҳа, урҭ ныҟәызго аинтеллигенциа рхаҭарнакцәа ршьа. Уи аурыс револиуциагьы ианыпшит, ианыпшит иҟазтцози иаҿагылози реидысларақы. Аурыс интеллигенциа ду рыбжаҩык уи рыдрымкылеит. Иҟалап убарҭ ажәлар рхьаа былбылуа зшьа иныҟәнагоз ракәзар. Убри аҭагылазаашьа иахьагьы зынӡа иӡны иҟаӡам. Ҳара агәра аагар ҳҭахуп, иҳадгылоу, иҳацхраауа, ҳхьаа еилыскаауа, убарҭ зыжәлар рхьаа былбылуа зшьа иалоу роуп ҳәа.

14–17. Кондратиевраа рнапала иҟартцарц ирҭаху ацәгьара, ҳажәлар

хаҳәыртцәиа иаҿагылт. Аизаракәа мҩапыргеит. Уа иалацәажәон уи аҩыза ҟалашьа шамам, иақәтәарцгьы ишыҟам. Аусқәа ас ианыҟала, иара Шеварднаӡе ихаҭагьы Қарҭ дааит, убас Грачиовгьы. Убарҭ рацәажәаразы уахь дцеит Владислав Григори-иԥа. Телехәаԥшрала иахьаҳдырбозгьы, аицәажәара ашьҭахь, иандәылтц, рҿаԥшыларақәа рыла мацара иубон бзиа шырзеибымҳәаз. Шеварднаӡе иҿы акны дыҟан. Владислав Григори-иԥа ҭынч иитахыз иҳәеит. Грачиов затцәык дыччон. Владислав Григори-иԥа ифырхатцаракәа иреиуан ари. Ажәлар зегьы шәаны иҟан, убра џьара акы изырур ҳәа. Ас данырба рыԥсы ргеит. Уажәтәи Урыстәыла аиҳабыра, урҭқәа ишрылымтцуаз анырба, иаанныркылт.

14–18. Ельцин ООН аилатәарахь ицамҭаз, абасеиԥш, Шеварднаӡегьы игәы ҟатцаны, егьырҭ, ҳара ҳус иадымгыло аҳәынҭқарракәа рхаҭарнакцәагьы, ргәы ҟатцаны, уахь анеира рҿазыҟарц ргәы иҭан, аха иалымтцит. Ҳәарада, Урыстәыла аиҳабыра рнаҩсгьы, зажәа акралнадо, еснагь ҳара иҳадгылогьы акыр рылшеит абас аус ахьырхәраҿы.

Арҭ аҩымш аҩны цыҭк сҿааныскылеит. Сшәаракәа анысхыԥсаа, сусура планқәак ҟасцеит. Исзынагӡар зынӡа насыԥ сыман.

18–25. Цақәашь сыҟан. Саҳәшьаԥа Чыла Лагәлаа ишықәс азгәарҭон. Уи саҳәшьаԥа иакәын, усҟак дсеитцбын, аха аигәыцхәра адагьы аиҩызара чыда ҳабжьан. Уи даара дсыгуп, иҭахара шысхьаац исхьаауеит. Еихсыгьуам. Ахатцара илан, ауаҩра баҩхатәра чыдагьы илан. Инышәынҭра ҟартцеит, аҩнеиԥштцәҟьа ахыб аҭан. Ахи-атцыхәеи, абра, иабацәа рҭынхара иахьатцанакуа джуп. Данҭахатцәҟьа, дызлаз Гаграа рбаталион аҟнытә иҭахаз иҩызцәа дрыцыржит уа. Ҳәарада, убрагь иҭыԥын, аха саҳәшьа, иан мыжда, лыцқәын инышәынҭра ара илымазар лҭахын. Уи ҳаб ихылтцыз зегь реиҳа дыгәҕәоуп ҳәа дҳаԥхьаӡон, аха лыцқәын гәлымтцәах итәы иагеит илылаз зегьы. Лыԥсы аиргьҳәа иҭагәышьоуп.

Ҳачкәынцәа иҟартцаз, ирылшаз аҭоурых уаҩтцас иаҳҳәароуп, уи еиҳау ҿырԥшыга ыҟаӡам ажәлар раԥхьаҟатәи рыбзазараҿы.

Қарҭаа рымчра зықәныҟәоз азиндара зынӡа иақәтәарц, изычҳарц згәы иҭамыз аӡәы иакәын иахьа зышықәс ыҟаз. Ихгьы ақәитцеит.

30. Аиааира амшныҳәа мҩапыргеит. Аиааира ашҭаҿы, икьаҿзаргьы, ар рпарад ыҟан. Нас, аҭынчра апроспект аханытә астадион аҟынӡа иаасны ицеит абронетехника. Афилармониа ҭәын. Аныҳәа ааиртит Г. Аламиа. Уинахысгьы иара имҩаԥигеит. Ажәа бзиа иҳәеит Владислав Григор-иԥа Арӡынба. Аконцерт аҿы ажәеинраалакәагьы ирыԥхьон. Иажәеинраала даԥхьеит ҳпоет Платон Бебиа. Уи дагьпоет бзиоуп, ииҩуагьы ибзианы даԥхьоит. Апоет изы уи акратцанакуеит. Аконцерт ахаҭагьы бзиан. Еснагь аиԥш аԥхьагылара рыман ҳакәашацәа.

(Иацу ыҟоуп.)

ВАХТАНГ АԤҲАЗОУ

АИГӘНЫҨРА АԤЕИԤШ ЛАШАЗАРЦ

АМШЫНТҶА АҞНЫТӘ[1]

Еицнеиз ҳаԥшьҩык – досу илшоз ала ҳаицхыраауан. Аишәа архиара маҷк шагыз Феизы ажәа изҭахьаз Ҭургуҭ Қарчаагьы дааит. Ааигәа-сигәа инхо агәылацәа Феизы адырра анриҭа дук мыртҵыкәа иааизыҩҩит. Урҭ рахьтә уаанӡа избахьаз шыҟоугьы, исзымдыруазгьы рылоуп. Ԥҳазоуаа ҳаҳәшьаԥҕа Иауз Абжарба иакәзар, уажәоуп данызба. Феизы ҳаибаирдырит. Иауз аԥхынразы иаб иҩнаҭа ашҟа дааит, 14 шықәса ҭҵуеит Франциа дынхоижьҭеи, аусгьы иуеижьҭеи. Ԥшьҩы-хәҩы рҟынӡа иаҳҭааз агәыла ҷкәынцәеи ҳареи аԥсшәақәа еибаҳҳәеит. Урҭ дрылоуп зыхьӡи зыжәлеи гәныскылаз, қәралагьы зуаҩыбжара иҭагылоу Иҳсан Ашьхаруа. Ари ахаҵа еиқәшәаз зегьы дҳаиҳабуп, аха иҟазшьеи иуаҩышьеи рыла аитҵбацәа дахьырзааигәоу аҟнытә, Феизы дааиԥхьеит. Иара ихаҭа уаниҿцәажәо ҷыдарак илоуп, уидиԥхьалоит. Иаԥсшәаҳәашьеи, исамырҟәылҳәашьеи, ихымҩаԥгашьеи удыршанхоит, Аԥсны еиуоу, Аԥсны ииз, иааӡаз аӡәы иакәны убла даахгылоит. Ари ақыҭа нхаҩы игәыблра укуеит, игәыҭбаара ухнахуеит. Ҳаиқәшәара дахьалахәхаз схаҭа даара агәахәа ду снаҭеит.

Аилашәшәымҭаз ауп ачеиҵьыка ҳнапы анаҳаркы. Еидтәалаз ҳаишәачара цҵакырак атҵамызт. Ажәабжьқәа ҳҳәоит, асамырҟәылгьы агым, сасгьы-ԥшәымагьы ҳаицгәырҕьоит. Аԥсуа чеиҵьыка ишатҵанакуа, ишанаало еиԥш, досу еибарԥшны ажәабжь рҳәоит, аизыӡырҩра бзиа ыҟоуп. Аԥснытәи еиқәшәарак излеиԥшым акгьы убашам. Араҟа аԥсы ҭоуп аԥсшәа, иқәныҟәоит Аԥсуара, аԥсуа итҵаси иқьабзи дырӡуам.

Ианер Атҵәыӡба затҵәык иоуп акәымзар, егьырҭ зегьы ахьхьаҳәа аԥсшәа рҳәоит. Ианер маҷ-саҷқәак шеилирго убагәышьоит, аха ацәажәара атҵакы инагӡаны изеилкаауам. Аӡәы самырҟәылк аниҳәо зегьы ҳааибарччоит, иаргьы инытҵакшәа дааччоит, аха рацәак ишизеилымкаауа гәаагӡаны аҷкәынцәа иааркьаҿны ианизеиҭаргалак, ҩаԥхьа игәарԥханы дыччоит.

Аԥсшәа аҳра ахьауаз аҩнаҭаҿы ҳаидтәалара иалахәыз зегьы ҳзы хашҭра ақәымкәа ишаанхо гәыҩбара уоушам. Убасҟак аԥшӡареи, ахаареи, агьамеи ацын. Узлацәажәаша, иугәалауршәаша даара ирацәоуп, аха исхамыштуа иреиуоуп Ианер Атҵәыӡба иажәа. Уи ҭырқәшәала ацәажәара дацәыԥхашьаны рацәак ажәа иҳәомызт, еиҳарак – дзырҩуан.

[1] Антцәамҭа. Алагарҭа анын "Алашара" №3, 2018 ш.

Ианер ажәа данаҳәа, еидтәалаз изызырҩуа ишҟа инхьаҧшит, саргьы иихәарызеишь ҳәа снаиҿаҧшит.

«Анцәа дыҟазар, уаҩрала, ҵасла, қьабзла, ҟазшьала цьоукы ирыламҩашьо аҧсуаа ҳаиҟәшаны акәымкәа, цьарак, ҳаҧсадгьыл аҿы ҳҟамлози… Анцәа даҳҳылаҧшааит, ҳгәеиҭааит, зыламыс ҳараку аҧсуа ицқьара, игәыҭбаара ибарҭахааит!», иҳәан иажәа аахиркәшеит. Ҳажәлар рҧеиҧш лаша азхәыцра инаҧшьны ицәажәара гәыҧшааракгьы шаҵубааауаз Ианер ихы-иҿы ианыҧшуан. Уи ус шакәыз ихала иҳәеит. Иажәа иацҵауа иааркьаҿзан даҽа хҭыскгьы ҳзеиҭеиҳәеит.

«Иахьа сыкрурҭаҿы, адәқьан аҿы Феизыи Реиҳани ҳасас дрыцны ианнеи, ҳанеибадыруаз иақәыршәаны, дааҳадгылеит ауниверситет иҭоу сҧа, ҳасас ибара деигәырҕьаны аҧсшәа иеиҳәеит. Шәымҭак ҳасаси иареи адәаҿы еизныжьны ҳара дәқьанк ҳныҩналеит. Избарҭан еизынҳажьыз аҩыцьагьы наҟ-ааҟ ажәақәак шеибырҳәоз, аха ишзеилибамкаауазгьы сназхәыцит, сҧа аҧсшәа издырзом. Ҳхынҳәны ҳанааи, сҧа иахь схы нарханы, аҧсшәа уздырзом, ҳасаси уареи шәызлеицәажәазеи ҳәа снаиазҵааит. Иара ақәҿымҭкәа, ус, дааҧышәырччеит ауп. Аха сара усҟан иаразнак сзызхәыцыз шәасҳәаар сҭахуп. Уи аҩыза азҵаара аҧхьа сара исиҭар ахәҭан, гәыбҕангьы сызиҭарымызт. Сара сыла ҳхатәы бызшәа азымдырра ахы акит. Абызшәа аҧхьа ишгылоу, ҳшеицәнамырзуа, ҳажәлар инагзаны еилыркаауа ҳазшаз иҟаиҵааит!» Абас, еидтәалаз зегьы ҳзырхәыцшаз ҳаиҳәеит Ианер. Сара сахьтәаз, иҭабуп абас уахьхәыцуа ҳәа нацысҵеит, маҷкгьы игәы ааиқәнаҳәалеит. Ианер иажәақәа рыла иубоит ибызшәа ахьизымдырыуа уажәнатә ишхьааиго, еиҳарак ихшазгьы иахьырзымдыруа.

Аҧсадгьыли абызшәеи рызбахә ала ацәажәара инациҵеит Ҭургуҭ Қарчаа дахьтәаз: «Уахгьы-ҽынгьы ҳзызхәыцуа Аҧсны ауп – аҵанза даақәыҧсычҳаны – лахьынҵа цәгьак ҳамазаарын… Ара зегьрыла ҳаларсхеит, ахәыҷқәа ашкол аҟны раҧхьара, рҵара, ҳара ҳакрура уҳәа. Ҳҿаҳәахеит. Аха, ега ус акәзаргьы, Нецьааҭи Агәмаа ишиҳәало еиҧш, Анцәа убри еиҧш аамҭа ҳҭаиргылааит, ҳҽеибаркны ҳаҧсадгьыл ахь ҳахнымҳәыр амуа. Ус ҳҳәаргьы – ҳаҧсадгьыл ахь ҳгьежьырц азы даҽа аамҭа цәгьак, гәаҟрак заҳбарызеи, хаала изамурызеи».

Ҭургуҭ иажәақәа урықәшаҳаҭымхар аузом. Аҧсадгьыл ахь ахынҳәра хаала изамурызеи. Лабҿаба иубоит ахынҳәра апроблема азбара амҩа азылхраҿы Аҧсадгьыл анҭытцгьы, аҩнуҵҟагьы – наҟ-ааҟ иаҳзымхо, иҳагу акы ыҟоуп, иҳаҵгәо мчык аҭахуп, убри еилыргатәуп, амҩагьы аҭатәуп. Аамҭа ҧшуам.

Аҧсуаразы игәы шыбылуа мҩашьо, зылшамҭақәагьы маҷым Ҭургуҭ ҩаҧхьа иажәа ҧиртлоит: «Ара зегьы уск-уск ирҿуп, аилахара рымоуп. Ус иҟоуп аратәи аҧсҭазаара, уеикәшалароуп, утәар аузом. Инегиоль иҳамоу акультуратә дернекь ҳаҧхьаҟа иахагылаша, ишахәҭоу амаҵ азызуша, еилҟьоу, ауаа аус рыцурагьы зылшо ауаҩы даҳҭахуп. Аха зхы иақәиҭу, насгьы иазыманшәалоу даҳзыҧшаауам. Ҳара ҳидгылоит, иахәҭоу аҟны ҳицхраауеит, аҟәрышь ахьаҭахугьы деиқәҳаршәоит, аха ус азәгьы даабом. Еилахоу уи дазукыр, ихаҭа иусгьы бжамҽамхоит, ҳаиҧырхагахоит. Зхы иахәо, ҳзеиҧш усгьы

иахәо ҳаиҧырхагахар ҳҭахым. Акгьы иаҿым, зхазы хахәарак злымшо, азеиҧш ус дахаургыларгьы дхәыдахоит, ус ала азнеира ииашахом, усҟан ҳзеиҧш ус хьысҳахоит. Абас апроблемаҟәагьы ыҟоуп аҷкәынцәа ҳаӡнутҟа», иҳәеит Ҭургуҭ имӡакәа.

Ҵабыргны, акалашәа ҳшоуп ҳара. Аҧсны иҟоугьы, анҭытцгьы... Зыҧсадгьыл иаху ҳакәзар, иаадыруазароуп Аҧсны анҭытц, атәым дгьыл аҿы аҧсуаа шынхо-ишынҵуа. Урҭ ҳара ҳаиҧш ишаҧсуаау, зегьрыла ҳшеиҧшу. Акзатцәык – рыҧсадгьыл иахым, рхатәы бызшәала иаҧхьом ауп, егьырахь, аҧсуа дахьугалакгьы дшаҧсуоу ҳхаҳмырштлар бзиоуп. Абри ҳазхәыцны ҳаимаздо ацҳа арҕәҕәара ҳахәҭоуп наҟ-ааҟгьы.

Ҭургуҭ Қарчаа иеиҧш, аҧсуа дахьыҟазаалакгьы иаҧсуара аҧхьа иргылозар хара ҳцоит. Ҭургуҭ икырурҭаҿы аус зуа аҧсуааи азахәқәеи рымацара роуп. Абригьы иҳаилнаркаауа рацәоуп, акультуратә дернеқь дахьахагылоу еиҿикааауа, имӡаҧиго аусқәа ртәы ҳамҳәаӡаргьы.

Пҳазоу Феизы уӡнаҭа абзиарақәа азҧшызааит, абзиара иатәны уашҭа асасцәа ҭалалааит, гәырҕьара агымзааит, Аҧсни Аҧсуареи угәы рзыбылуеит, Аҧснытәи уашьцәа урызгәыкуеит, дареи уареи шәеибабара анарха амазааит, лассы-лассы аибабара, аиҭанеи-ааира зегьы иҳаҭәашьазааит, Аҧсны аҭынчра агымзааит, ҳаҧсадгьыл иахьанӡа ихьчаны иаҳзаазгаз ҳазшаз илҧха рымазааит, ҳаргьы ҳаҧсадгьыл ҳацәымӡааит, уаха ҳаибазырбаз шәеибабара ҧкымзааит, Аҧсуара шәагымзааит, мшыннырцә-аарцә ҳаимадара иазҳалааит. Абарҭ ажәақәа ракәын аӡнаҭа иаҭааз ирҳәоз, схаҭагьы сзызхәыцуаз. Атцыхәтәан агәылацәеи ҳара – Инегиольҟа амӡа иқәлози тцхы бзиа ҳәа неибыҳәаны ҳаиҧыртцит.

Инегиоль ҳаннеи асааҭ 3 иахысхьан. Еицыз даеазныкгьы абзиараз ҳәа еибаҳҳәеит.

БУРСА РАҦХЬАТӘИ АИҚӘШӘАРАҚӘА

Пхынгәы 26. Ашьыжь аӡны ҳдәылтцны ҳанцо, шәанбаауеи ҳәа дымтцаар луӡом Феизы иҧҳа аитцбы Сема. Иахьагьы усоуп. Шьыжьнатцы гәыҧшаарак лызцәыртцуан. Убасҟак дсышьцылеит, сара сыла Аҧснытәи аҧсуаа ргәыблра лкхьеит, рбара дазхьуеит. Сема аҧсшәа шылзымдыруагьы, ууанӡа знымкәа-ӡынтәымкәа ишылҳәахьаз еиҧш, иахьагьы Аҧсныҟа уанцо саргьы суццоит ҳәа ӡынтә-хынтә исалҳәеит. Арҭ ажәақәа ахьылҳәо мацарагьы шаҟа атцанакуазеи. Уи шьҭа илдырууеит, дӡеидасыр итцегьы еилылкаауеит Аҧсны шыҟоу, уи аҧсуаа ишрыҧсадгьылу, дара шаҧшәымацәоу. Сема дышхәычуугьы, аиҳабацәа ҳанеицәажәо дӡаҳалаҧаланы лажәа бжьалыргылаӡом, ахымӡаҧгашьа лдырууеит. Аамҭа азыҧшааны сахьтәоу дааины лҽаасгәыдлыршәлоит, зных лнапы хәычқәа аасыкәлыршоит, нас зтцаарала сыхҭалкуеит, Феизы диҳәоит лажәақәа сзеиҭеигарц. Лгәы дзасуам, ус егьыҟаитцоит. Саргьы маршәакрала аҭак ҟастцоит. Феизы ҭырцьманра иуеит. Ас шаҟантә...

Аҭаацәараҿы – ахатца, аҧҳәыс, ахшара, досу рҭыҧ рдырууеит. Аби

ани ахшара даара игәцараркуеит, ақалақь аҿы даҽакала ԥсыхәа амаӡам. Аӡӷабцәа ракәым, Феизы иашьа иԥацәа Кадыри Омари ракәзаргьы, еснагь илаԥш рхуп. Кадыр ауниверситет далгеит, шьҭа арра дцароуп. Иеитцбы Омар арра далгахьеит, аха иеиҳабы дшыҟоу аҭаацәара далалар аԥсуаҭцас иԥхашьароуп аҟнытә, дизыԥшызааует. Абас патуеиқәҭцарала еизыҟоуп. Феизы урҭ дрықәгәыӷуеит, рыгәра игоит, аха ҷкәынцәоуп, ҿарацәоуп аҟнытә рхылаԥшра агижьуам. Аишьцәа рани дареи хазы анхарҭақәа шырзалхугьы, Феизы иԝнаҭа ду аҟны иҟоуп иԝнрахааӡа иааигәа иҟазар еиӷьишьоит. Исгәалашәоит, уахык аҭҳ ганы ҳааит Феизыи сареи. Аҭаацәа зегьы шьҭалахьан. Ҳаныныԝнала Феизы иеимаақәа ишьхны инаиргылеит, саргьы сеимаақәа насышьхны инаргыланы азал ахь сҿынасхеит, аха игәасҭеит Феизы аимаақәа дышрылаԥшуаз. Акраамҭагьы дрылаԥшуан. Ашьҭахь ауп иансеиҳәа, Кадыри Омари аҽены ирышьаз реимаақәа ыҟазу иҟамзу гәаиҭозаарын, азныказ илаԥш иҵамшәазт, аҷкәынцәа маацыз џьишьеит, аха ианиба игәы ирҭынчит. Уи рацәак аанамгошәа уазхәыцыр ииашаӡам, ари ахҭыс иҳанаҳәо рацәоуп.

Феизыи сареи аԝны ҳандәылтцуаз Сема амашьына аҟынӡа ҳааскьалгеит. Архәара ҳнаваҵәиааӡа гәыблыла лнапқәа шылҟьац илҟьон.

Ҭургуҭ Қарчаа икырурҭаҿ ҳнеит. Ашьыжь уск аҵыхәала џьара дымцар амузт, уахьынтә дмаацызт. Бурсаҟа ихаҭагьы дҳаццар шиҭаху ҳаиҳәахьан аҟнытә ҳаизыԥшын. Бурса дҳақәшәараны дыҟоуп Аԥсны ахақәиҭра зхы ақәызтҵаз аҟабарда жәлар рҵеи Ҳанефи Еӷожь иашьеиҳаб Муса. Бандырма ақалақь аҟнытә уа днеуеит.

Авокзал аҟны ҳшыԥшыз Ҭургуҭ икырурҭахь адырра ҟаитцеит акыр дшагхо ала, ажәагьы нижьит ҳара ҳхала ҳцарц. Аҷкәынцәа ажәабжь анҳарҳәа ҳамԥшыкәа амԝа ҳақәлеит.

Бурсанӡа ихарам: амԝа рацәак ҳақәымхеит. Ԥҳазоу Иуммеҭ икырурҭаҿ ҳанкыдгылан даашьҭыхны ҳашиашаз авокзал ахь ҳцеит, уаҟоуп Муса даҳахьзыԥшызаауа. Дук мырҵыкәа ҳнаӡеит. Мусеи Феизыи рџьыба телефонқәа рыла ҳаибаԥшааит. Авокзал аҟны, еснагь еиԥш, ауаа рацәоуп.

Ҳаицны ақалақь ахь ҳааит. Апарк ԥшӡарақәа руак аҟны иҟоу аресторан ахь ҳнеиԥхьеит Иуммеҭ. Ҳҭыԥқәа ылхны ҳанаатәақәа Мусеи сареи ҳаицәажәара напы аҳаркит.

Иашьеитцбы Ҳанефи Еӷожь изкны акыр ажәабжьқәа сеиҳәеит. Феизыи Иуммеҭи еиҭныԥсахло исзеиҭаргон.

Ҳаштәаз днеит Бурса аԥсуаа рхеилак аусураҿы заԥшьгарақәа шьардоу Ҭиулин Ацәеи-ԥҳа. Еизызгоз анҵамҭақәа рганахьала Ҭиулин исалҳәақәашаз ыҟан аҟнытә Инегиольнтә адырра лырҭахьан Бурса ҳашнеиуа, уа даабар шаҳҭаху. Феизы иџьыба телефон ала ҳахьыҟаз аҭыԥ анлеиҳәа хара имгакәа ҳлыԥшааит. Ҭиулин уаанӡа акыр лызбахәқәа саҳахьан, Аԥсны даныҟазгьы дызбахьан, аха ҳзеибадыруамызт, лбара гәахәас иҟастцеит. Аԥсны аибашьраҿ медеҳәшьас иҟаз, акыр зылзыршаз, еибганы иалтцыз, аха ашьҭахь чмазарала зыԥсҭазаара иалтцыз Биргиуль Чуа лани Ҭиулин лани

злеиҳәшьцәоу ала, Биргиуль лҭаацәа рхабар салҳәеит. Сҭампылќа, лаҳәшьеиҳаб, акультуратә дернеқь аиҳабыс иќоу Қьамуран Ацәеипҳха ателефон дылзасын, Стампыл саннеиуа слырманшәаларц лалҳәеит. Уи ала дсыцхрааит. Даара пату ақәҵаны дахьысхаҵгылаз иҭабуп ҳәа ласҳәеит.

Мусеи Ҭиулини ҳаиқәшәара ҳаҭыр ақәҵаны ирыдыркылеит, Иуммеҭ аԥшәмара аанкыланы иќаитҵаз апатуқәҵара ахә ршьеит, Аԥсны Аҵьынцьтәылатә еибашьраан Аԥсадгьыл зхы ақәызҵаз аҳәаанырцәтәи ҳашьцәа рҭоурых аилкаара сахьашьҭоу, насгьы ари аус аќны исхаҵгылаз Аԥсны Аиҳабыра рхаҭарнакцәа рзы ажәа ԥхақәа рҳәеит. Аус бзиақәа рызбахә ала аиҭанеиааира ҳзеиӷьаршьеит.

Ҳанеиԥыртцуаз амш ахәларахь еихон.

Иуммеҭи, Феизыи, сареи ҳанааизынха Иуммеҭ дҳаҳәеит Бурса ҳаанхарц. Феизы Инегиольќа дыхнымҳәыр ауамызт, сара саангылеит, избанзар ѡаԥхьа аатәыс исымоуп, иҵегьы аиқәшәарақәа сзыԥшуп. Иуммеҭ даахысамырќәылны: «Бурса инхо Ԥҳазоуаагьы уашьцәа ҳауп, уахык иадамзаргьы уаҳҭаар, уааҳалаԥхьар бзиа иаабоит, аусқәа еснагь иќазаауеит, аибабара ауп иҳагу, зегьы ҳрыхьӡашт», - иҳәеит.

Феизы днаскьаганы, мѡамш, ҳәа наиаҳәаны Иуммеҭ имашьынала рыѡныќа ҳцеит.

Ҿыц иргылоу аѡнеихагыла ду ҳнадгылеит. Рацәак ҵуам Иуммеҭ ауада ҿыцқәа ааихәеижьҭеи. Имашьына аѡны аԥхьа инаиргылан алифт ахь ҳнеит. Уи ашәқәа раатра ҳазԥшны ҳашгылаз ианаат ҳанҭалеит, Иуммеҭ 6 ҳәа иахьаныз днақәыӷәӷәеит, еилкаан 6-тәи аихагылаҿ дшынхо. Алифт ашәқәа ааимќьан ҳанҭыҵит. Аброуп ҳанхарҭа иҳәан ашә ҳнадгылеит. Аҵәҵәа днақәыӷәӷәаан абжьы хааӡа иаагеит. Али-ԥси рыбжьара ԥҳәыск ашә аалыртит. Уи Иуммеҭ иԥшәмаԥҳәыс Серԥиль лакәын. Аԥсшәа еибаҳҳәеит. Ҿыцны ҳаибардырра даламгеит. Иуммеҭ ицнеираны иќоу асас дызусҭоу телефонла илеиҳәаахьан, уаанӡагьы сызбахә лаҳахьан.

Серԥиль Хьациаԥҳауп, хылтцшьҭрала ҵәыцьаа (асаӡқәа) дреиуоуп, ҵәыцьаа рқыҭа аќынтә лабду нхара Ҵабалаа рқыҭа Алынцьаќа дахьнанагаз даанхеит, аха ихылтцыз цәыцьаа ишреиуоу рхадырштуам. Серԥиль егьырҭ хҭацацәа даарылукаартә ицқьаны аԥсшәа лҳәоит. Сара уи даара гәахәас иќасҵеит. Иуммеҭгьы игәеиҭазар акәхап, уҭацеи уареи ҭырцьман дышәҭахӡам ҳәа дазгәдуны игәарԥханы даачеит. Нас саргьы иаахтны исҳәеит уи сшеигәырӷьаз.

Иуммеҭи сареи ҳшынеицәа-ааицәажәоз Серԥиль аишәа лырхиеит. Ҽынла, ҵабыргны, иахьшоураз аќнытә, даара ҳааԥсеит. Уаанӡа акрыфаны ҳаќан, аԥсшьара ада акымзарак сҭахым, аха аԥшәмацәа ируама. Аамҭа шцахьоугьы, Иуммеҭ Аԥснынтә ҳашьа дшаҳҭоу агәылацәа ирцәаҳҵәахуама иҳәан, адырра риҭарц далагеит, аха изымуҵәќьеит. Даҽазны ҳахьӡап сҳәан иаҿаршәӡаны мап скит. Аҵыхәтәан дсызхәыцит.

Иуммеҭ аѡнаҭаҿы аҭаца илырхиаз ачеиҵьыка агьама ҳамбар имуит.

Аҩната даара еиҿкааны ишырхиоу убоит ҩныматәала, ауадақәа ракәзар, ҳаамҭа аҭахрақәа ирықәшәо иҟаҵоуп.

Иуммеҭ жәашықәса раԥхьа саныҟаз дҭаацәарамхацызт, аха рацәак мыртцыкәа Хьациа-ԥҳа дааигеит. Иахьа ҩыцьа ахшара рымоуп: рԥҳа Ергиуль 8 шықәса ихытцуеит, иаҳәшьеитцбы Беҭиур – 4-шықәса.

Иуммеҭ иашьеитцбы Исмеҭ иакәзаргьы, шықәсқәак роуп итцуа дҭаацәарахеижьҭеи. Иԥшәма Гиунар даԥсуоуп – хылтцшьҭрала асаӡ ҭауадцәа Гьечбақәа драҳәшьоуп, Сивас деиуоуп. Ҩышықәса зхытцуа Биргиуль зыхьӡу аԥҳа драаӡоит.

Иуммеҭи Исмеҭи Ԥҳазоуаа ҩыцьа аиҳәшьцәа рымоуп. Рынасыԥқәа рыԥшаахьеит. Ԥеқьнур азахәуа Нуреҭҭин иԥшәма лоуп, Иузнур Папаа дырҭацоуп, Билецьықь иатцанакуа Казарцьықь ақалақь аҿы инхоит.

Абасала Ԥҳазоу Наазиф ихшара аԥшьҩык иахьа урықәгәыӷыртә иҟоуп, аҭаацәара бзиақәа аԥтцаны ирымоуп.

АԤСАДГЬЫЛ АГӘЫБЛРА ЗМЫРЗУА

Ԥхынгәы 27. Иуммеҭи сареи иаха рыҩны ҳанааи ахәыҷқәа шьҭалахьан, уи аҟнытә, аӡәгьы дсымбацызт. Ашьыжь ҳангыла ахәыҷқәа ааԥшхьан, рбара шысҭахыз рдыруазшәа, дук мыртцыкәа рҿеилаҳәаны Иуммеҭи сареи ҳахьтәаз иааҩналеит. Аԥхьа дгылан Ергиуль, ахатца ишиаҭәоу еиԥш, сахьтәаз днасыдыххылан ишаԥу еиԥш снапы ааникылеит, саргьы снеихатцгылан даагәыдыскылеит, ихаҭагьы сгәыдикылт. Ихымҩаԥгашьа убасҟак ахаареи агәыкреи атцоуп, еиҭаҳәашьа узамҭо. Иаҳәшьеитцбы Беҭиур лакәзар, сышҟа амҩа дшықәыз са сҿынӡа дааӡаанӡа дамаԥхашьаны даанҿасит. Ергиульи сареи аԥсшәа анеибаҳҳәа Беҭиур лахь сҿынасхеит, дахьгылаз снеин даашьҭысхын лылахь снагәӡит. Данынасыргыла ҩаԥхьа лан лахь лхы лырхеит. Ергиуль сҭыԥаҿ сантәагьы даасԥырымтцӡакәа иҿсыдырҟәыҟәланы дсыдтәалан. Уажәнатә ахатцара иҿазикуазаап. Аԥхын ашкол аҟны ихы дызлақәиҭу ала, иаб машьынала дахьцалакгьы дицзар иҭахызаап, амашьынаҿ еиҳа бзиа иибо ашәақәа зну акассетақәа амагнитофон иаҿазтцо ихаҭа иакәзаап, иаб икырурҭаҿы ателефон ианизасуа иара иаақәхны аҭак риҭозаап. Ари зегьы ҟазшьа бзиак атцоуп.

Ақалақь аҿы ииз, изызҳауа ахәыҷқәа ран ахьхьаҳәа аԥсшәа шылдыруагьы, дара даара иԥсыҽзаны ауп ишеилыркаауа. Аԥсны ақалақь хәыҷқәа абызшәа аганахьала ирыцу апроблема иеиԥшуп араҟа иҟоугьы. Ергиуль итцегьы данеитцаз аԥсшәа идыруан ицәгьамкәа, ихамыштҭырц ақыҭахь, ианду лахьгьы дрышьҭлон. Аха ақалақь аҿы ахатцарԥыс хәмарра адәахьы ддәылымтцлар ауама, агәылацәа рхәыҷқәеи иареи ахьеицыхәмаруаз дара ҭырқәшәала иацәажәон, иара – аԥсышәала. Аҭырқәцәа рхәыҷқәа ирмаҳацыз, ирзымдыруаз абызшәа иатәу ажәақәа анраҳалак, рхәыҷра иахҟьаны, ицьаршьон, егьахыччо иалагозаарын. Убас, Ергиуль иаԥсшәа дацәыԥхашьо

мацара аҳәара даҟәытцзаап, избанзар иаҧсшәа иахыччо анибалак ихьымӡӷшьаны иара итәала данырзытцҟьозгьы ҟалалон, аха бжеиҳан игәыҧжәара ииааины илабжышқәа хаддыла аҩныҟа дхынҳәуан. Уи аӡбахә иани иаби иреиҳәон, игәы дырӷәӷәон ауп, акәымзар уаҳа иахырҳәаара рзымдыруа даргьы рылахь неиқәнатцон. Иахьагьы даара ихьааганы иалацәажәоит ахатәы бызшәа иадҳәалоу ахҭыс.

Шьыжьхьа анаҳфа Иуммеҭ имашьынала Ергиуль хәыҷгьы дҳацны ақалақь ахь ҳцеит. Аҧхьа ҳнеит Инегиоль иатцанакуа Қьесҭаналан ақыҭан инхо Ҧҳазоу Мазҳар иҧацәа ахәҩык ркырурҭаҿы. Урҭ рахьтә иҟан ууанӡа исымбацызгьы, аҧсшәа еибаҳҳәеит, ҳаибадырит. Аӡәк иеиҧш, зегьы рхатәы бызшәа рдыруеит, аҷҷаҳәа ицәажәоит. Изласаҳахьоу ала, уи зыбзоуроу рани раби роуп. Аишьцәа дреиҳабуп Иуқсель. Арҭ рнапы алакуп аба. Абасырҭа еиҿкааны ирымоуп, даара рҳәоу еиқәыршәаны, еидгыланы аус еицыруеит. Досу рнапынтцақәа еихшаны абасырҭа иахылаҧшуеит, русура алтцшәагьы аанашьҭуеит. Хкы-хкыла ара амыругақәа ирсуа аба егьырҭ ақалақьқәа рахь ирҭиуеит, аҭира уадаҩра алаӡам, иаазхәо рхаҭақәа аҭыҧаҿ иааны иргоит.

Аҳәааныртцә еиуоу амыругақәа русура автоматикала еиҿкааупʼ, џьара аба рсуеит, даеацьара – арахәыцқәа зну акәаркәашьа дуқәа (аҳәааныртцәынтә иаархәоит) амыруга чыдақәа ирхаҧсаны ирнырхуеит, еитцырхуеит, нас асыгақәа ирныртцоит. Аишьцәа ҳахьырҭааз даара ргәы иахәеит. Уажәазы ҳамҩа иацаҳтцон, аха излеилкаахаз ала даеа уахыкгьы Бурса саанымхар амуа иҟалеит. Ҧҳазоу Мазҳар иҧацәа уахык сырҭаар рҭаххеит, даарагьы иаҳәеит. Кырурҭала еиҧш, нхара-нтцыралагьы еиқәшәоуп аишьцәа, досу рынхарҭақәа рымоуп, аха, Аҧсуатцас ишахәҭоу еиҧш, реиҳабы Иуқсель иҟны ҳаиқәшәар рҭаххеит. Саргьы сазыразхеит.

Ҳазҭааз ркырурҭаҿы еиламырхакәа, уажәазы рацәак ҳаанымхакәа Иуммеҭ икырурҭахь амҩа ҳақәлеит. Инаҳамҩатәны ҳанкыдгылеит атцла аус ахьадыруло, хазы еиҿкааны имоу аҟазарҭақәа рҟны. Ароуп иаархәо атцла ашьҭатцарҭагьы ахьыҟоу. Имазеиу аалытц хкы-хкыла аҭирҭақәа ақалақь агәы иахьазааигәоу иаартны имоуп.

Ҳахьнеиз Иуммеҭ имашьына анырба русура иааҟәытцын, ҳашҟа рҿаархеит ҩыцьа аҷкәынцәа. Аҧхьа игыланы иааиуаз иаразнак дыздырит, Иуммеҭ иашьеитцбы Исмеҭ иоуп, иаргьы сидырзаап, ихыиҿы аччаҧшь ықәхх, бзиала уаабеит, ҳашьа иҳәан имаҿа аҿааирхеит, ҳаагәыдеибакылеит. Жәашықәса раҧхьа ҳанеибабаз аахыс Исмеҭ иеимҧсахӡеит. Ишьҭаланы иааиуазгьы Иуммеҭ иабхәында Хьациа Оқиар иакәзаарын. Аҧсшәа анеибаҳҳәа, ҳаибадырдырит. Оқиар Аҧснытәи иашьцәа даара дреиҧшуп.

Иуммеҭ ҳахьнеиз аусқәа рцашьа анеиликаа аҩбатәи ркырурҭахь ҳхы ҳархеит. Минуҭқәак рылагьы ҳнаӡеит. Иуммеҭ иҭыҧаҿ даныҟам ахәаахәҭырҭа иахылаҧшуа, имыздо Миусреҭ Ашәыҟәба днеихьан, ашә ааиртхьан. Миусреҭ аҧара змоу аӡә иоуп, ианиаамҭаз аматцурақәагьы ибахьеит, уажәы тәанчаҩызаргьы, макьана илшаша рацәоуп, аус еиламырцҳакәа иахьидыруа аҟнытә, Иуммеҭ уи игәра игоит.

Ҧхынгәымза ашоура ахҿра агәы ишҭам убоит, шьыжьнатцы амра

ашәахәақәа злаҕьу ала. Ергиуль, зны-зынла ишыҟаитцалац еиҧш, иаб днаиҿахәытхәытын, дындәылтцит. Минутҟәак рыла дааҩналеит еилаҳәарак игәыдыҳәҳәала икны. Зышхәатцас иҧхьаӡаны аҭанақьы иалху аҧаҭлыкақәа ирҭоу аӡы-хаа ҳацыҧхьаӡа иманы дааҩналеит. Данааҳадгыла аҧхьа руак аалихын сара исиркит, нас егьырҭ – еиҳабы-еитцбыла инарзишеит. Ихазы иаанижьыз руак ихаҭа иааникылеит. Абас деилыҷҷоуп Ергиуль. Ҳаматц ахьиуз иҭабуп ҳәа аниасҳәа, иқьышәқәа ччаҧшьк ныкәххын, ихгьы ааиртцысит.

* * *

Аҧсни Ҭырқәтәылатәи аҧсуааи реимадараҿы, реигәныҩраҿы злагаламҭа шьардоу, Ҭырқәтәылан ауаажәларратә усура ду мҩаҧызгоз, Аҧсны аибашьра антцысы инаркынгьы зыҧсадгьыл ахь инеиз, еиуеиҧшым анапынтцақәа назыгӡоз, Аҧсадгьыл ахь архынҳәра аусқәа рзы Аҧсны Аҳәынҭқарратә еилакы ахантәаҩы ихаҭыҧуаҩс иҟаз, анаҩс ичымазара иахҟьаны зыҧсадгьыл аанзыжьыз, иаамҭамкәагьы зыҧсҭазаара иалтцыз Мҩымҭаз Ашамба иашьцәа аҩыцьагьы Бурса ишынхо сарҳәахьан. Урҭи Иумметҭи хаҭала еибадырыуеит. Руаӡәк идамзаргьы дызбар шысҭахугьы иасҳәеит. Телефонла иаразнак Қьерым диҧшааит. Мҩымҭаз ихьӡала аилкаатәқәа шсымоу, насгьы изызку уҳәа Қьерым ианиеиҳәа, ҳахьеиқәшәашаз аҭыҧи аамҭеи анеибырҳәа ателефон нхиҩеит.

Сааҭк ашьҭахь Қьерыми ҳареи ҳаиқәшәеит. Мҩымҭаз ихәычҏа инаркны рҭаацәара аҭоурых инамаданы исзеиҭеиҳәаз рацәоуп. Зегьы хәҭа-хәҭала ианыстцеит. Сус аҭыҧ иқәтцаны, Қьерым абзиара ҳәа наиаҳәаны Иумметҭи сареи ҳашьҭахьҟа ҳхынҳәит.

Сыӡбахә заҳаз Қьерым иашьеиҳаб Едыҧ шьыбжьон Иумметҭ икырурҭаҿ ҳшыҟаз ателефон дизасит. Ақалақь налтц дыҟазаарын. Қьерыми сареи ҳшеиқәшәаз иеиҳәеит, аҭел дахьасыз иҭабуп ҳәа ацтцаны. Аха иара снеиуеит, ҳасас дызбар сҭахуп ҳәа аниҳәа, Иумметҭ дазыразхеит.

Ашьыбжьышьҭахь Едыҧ ианиҳәаз аамҭа иақәыршәаны дааит. Аҧсны гәхьаагауа дсылатцәаны зегьы дразтцаауан. Едыҧ зныкымкәа Аҧсны ибахьеит, иашьцәа реиҧш, иидырра-дыздырра рацәаҩуп.

Едыҧ дааҥӡа Бурса сшыҟаз заҳаз «Кавказеидгыла» ахьӡны ари ақалақь аҿы еиҿкаау ахеидкыла анапхагара иалахәу Шьанар Беиа Иумметҭ диҳәаахьан рхеидкылаҿ ҳанкыдгыларц, инасыҿцәажәарц шырҭаху ала. Ари ажәабжь Иумметҭ Едыҧ илымҳаҟынӡа инеигеит. «Азамана, уажәазы уахь ҳаиццап, нас цьара ҭынч ҳаидтәаланы ҳаицәажәар Аҧсны сыҟоушәа сгәы иабоит. Аҧснытәи уашьа саргьы дсашьоуп, зегьы дҳашьоуп, сааҭк иадамзаргьы иҿцәажәара гәыла-ҧсыла исҭаху акоуп, ега аилахарақәа ыҟазаргьы, аҳәара ҟастцоит мап ацәышәымкырц», иҳәеит Едыҧ, Иумметҭ иахь ихы нарханы.

Асҟак захиҳәаауаз, Иумметҭ иеиҳәахьан ахәылбыеха Ҧҳазоу Иуқсель иҩнаҭаҿы ишаҳзыҧшу, ихаҭагьы дааираны дшыҟоу. Еицәажәо ҳахьтә қәрала Едыҧ деиҳабуп аҟнытә, Иумметҭ уи мап изицәымкит, саргьы акгьы сзахымҳәааит.

Иуқсель иааира ҳазыԥшнатцы, Иуммеҭ икырурҭаҿы ҳтәаны ҳахьеицәажәо уажәы-уажәы аӡы хьшәашәа ҳнахәоит. Адәахьы шоуроуп, аҩнутҟагьы уажәазы рацәак ихьшәашәарам. Ҳтәанатцы Едыԥ иашьа Қьерым Ашамбақәа рҭаацәара иазкны исеиҳәаз ажәабжьқәа акыр иацҭаны, инарҭбааны исзеиҭеиҳәеит. Ибжьамыжькәа ианыстцеит. Едыԥи сареи ҳаиқәшәара иабзоураны санҵамҭақәа акыр ихаҭәааит. Аҵыхәтәан даара иҭабуп ҳәа иасҳәеит ҳаиқәшәаразы. Рашьа Мҩымҭаз Ашамба изкны санҵамҭақәа еиҳа игәылнарҭәааит. Мҩымҭаз иԥшәмаԥҳәыс Сҭампыл дшынхо саҳахьан. Рҭаца лыхьӡалагьы ажәа ԥхақәа иҳәеит Едыԥ. Схаҭа гәҭакыс ишсымазгьы, уи, хымԥада дызбарц сабжьеигеит, избан акәзар, Мҩымҭаз ихатә ҭаацәара иамадоу ажәабжьқәа еиҳа инхарҭәааны издыруа лара лоуп. Сҭампыл снеиаанӡа аҭаца адырра шлиҭо азы ажәагьы сиҭеит.

Ҳаицәажәонатцы Иуқсельгьы дкылҟьа дааит. Маҷк иԥсы анааиҭеик ҳаԥшьҩыкгьы ҳаицны Иуммеҭ имашьынала «Кавказеидгыла» ахеилак ашҟа ҳцеит.

«КАВКАЗЕИДГЫЛА» АҞНЫ

Ақалақь агәаны иҟоу ахеилак зыҩноу аҩны аҩбатәи аихагылахь ҳаҩхалеит. Милаҭла ичечену Цьамал Цьамбеқ зхадараҿы дыҟоу ахеилак 8-ҩык еидызкыло анапхгара аилазаара иалоу Шьанар Беиа иҩызцәеи иареи рҭыԥаҿ иаҳзыԥшын. Ашә аартны ҳаныныҩнала еикәшаны иахьтәаз адруҳәа иҩаҳхатцгылеит.

Шьанар Беиа уаанӡагьы Аԥсны дызбахьан, иара сигәаламшәазаргьы, сара дыздырит. Акыр шықәса абанк аҿы акрызуаз, қәрала зуаҩыбжара иҭысхьоу Шьанар хәышықәса раахыс аԥсшьарахь дыҟоуп, аха ауаажәларратә усқәа дрылахәуп, иаԥшьгарақәа пату рықәуп, ихаҭагьы ҳаҭыр зқәу хатцоуп. Иара иоуп раԥхьа иаҳԥылаՠы аԥсшәа ҳазҳәазгьы. Ҳанеибадыр ашьҭахь, егьырҭ иҩызцәа еиҳабы-еитцбыла аԥсшәа нараҳҳәеит, Шьанар урҭ зусҭцәоу аӡәаӡәала исирдырит. Ашьҭахь, ишаԥу еиԥш, ҳаибарԥшны еиҳабы-еитцбыла ҳнеибартәақәеит.

Шьанар Беиа Аԥснытәи ажәабжьҿыцқәа иаҳар иҭахны акыр дтцақәеит, егьырҭ ӡырҩуан. Сара иахьынӡасылшоз, рацәак саламлакәа Аԥсны азеиԥш ҭагылазаашьа, аполитика, аекономика, акультура уҳәа рыҿиашьа салацәажәеит, азтцаарақәа рҭаккәа ҟастцеит. Шьанар иакәзар, рхеилак аиҿкаашьеи инанагӡо аусқәеи ҳзеиҭеиҳәеит.

«Кавказеидгыла» еиҿкааuижьҭеи фышықәса роуп итцуа. Ианеиҿыркаа аахыс уи далахәуп Шьанар. Араҟа ес-ҩышықәса анапхгара рыԥсахуеит. Уаанӡа хадара азиуан аԥсуа хатца Бекьыр Бырӡы (тцабалаа дреиуоуп). «Кавказеидгыла» хықәкысгьы иамоуп Кавказаа иреиуоу реидкылара, рус акны ашьақәыргылара, излоу ирыламӡыкәа иахьанӡа иааз аринахысгьы рмилаттә хаҿра аиқәырхара, изусҭцәоу рдыруа рхатәы бызшәа аиҷаҳара, абарҭқәа зегьы раԥхьаӡагьы рырҿиара, реихаҳара.

Ара лассы-лассы еиуеиԥшым аизарақәа, аиқәшәарақәа мҩаԥы-

ргоит, хкы-хкыла азтцаарақәа ирылацәажәоит, аиҳабацәа рдырреи рҧышәеи аитцбацәа ирымардоит. Кавказаа рыкәашарақәа, рчыс-хкқәа, рмилаҭ маҭәақәа, насгьы урҭ рҭоурых уҳәа ирызкны еиқәдыршәаз апрограмма ҷыда Бурсатәи ателехәаҧшрала идырбан, ателахәаҧшцәа азҿлымҳаны ирыдыркылеит.

70-ҩык еидызкыло аҿар акәашарақәа ддыртцоит. 6 шықәса инаркны 30 шықәса рҟынӡа зхытцуа аҿар шоуп х-гәыҧкны. Знықымкәа ахәаҧшцәа рҿаҧхьа иқәгылахьеит. Аҿар рхаҭа даара гәыла-ҧсыла ирҭахны, бзиа ибаны арахь иныҟәоит. Урҭ рхыҧхьаӡараҿы иҟоуп аҧсуаа, ачеченцәа, азахәқәа уҳәа ашьхаруа жәларқәа рхаҭарнакцәа. Ансамбль иахьӡуп «Абреқлар».

Ҳаикәшаны ҳахьтәаз азал ду аҟны аҭӡқәа хҟьоуп еиуеиҧшым асахьақәа рыла. Урҭ ирылукаауеит Аҭаҭиурқи Аҧсны Аҳәынҭқарра Ахада Владислав Арӡынбеи рсахьақәа, Ҭырқәтәылеи Аҧсни рбираҟқәа, хазы кәакьк аҿы иубоит Ҭырқәтәыла еиуаны Аҧсны ахақәиҭра зхы ақәызтцаз аҧсуа-адыга жәларқәа рхылтцшьҭрақәа ртцеицәа 5-ҩык рсахьақәа, урҭ рытцаҟа Кавказ ахсаала, аҭоурыхтә тцакы змоу аҩырақәа зцу егьырҭ асахьақәагьы.

«Ҳара иаҳҭаху Аҧсны абзиара абароуп. Аҧсны зҭагылаз аибашьра хьаас иҳаман, иааирала иахьалтцыз ҳаргьы ҳгәы арҕәҕәеит. Ҳажәлар ыҟоуп, ҳҳәынҭқарра ыҟоуп, аҿиара рыгымзааит. Арантә иаҳзыҟамтцо ауп хьаас иҳамоуп. Еиҳау ҳалшо ҳҟалааит. Аҧсны аҭынчра наӡа азыҧшызааит. Аҧсны еиқәзырхаз Аҧснаа наҟ-наҟ абзиарақәа рзеиҕьаҳшьоит, ҳаицәымӡааит, ҳаибабара, ҳабзиабара ҕәҕәахааит, ҿыцәаара ақәымзааит. Бзиа усла уныҟәалааит, ҳашьа. Идуӡӡаны ҳасалам ҳазрыҭа Аҧснаа, рыблақәа ҳрыгәӡуеит, уахгьы-ҽынгьы ҳгәы иҭоуп. Имызааит Аҧсны!» Абасала, аҧшәмацәа рахьтә ажәа иҳәеит қәрала ирeиҳабу Шьанар Беиа.

«Кавказеидгыла» аусура иамадоу еиуеиҧшым асахьақәа ҳамҭас иситеит Шьанар Беиа. Ҳаиқәшәаара ахьаҧшьигаз даара иҭабуп ҳәа ажәа ахысҳәааит. Аҧшәмацәагьы уи агәахәара рнаҭеит.

Бурса зызбахә ҳамоу ахеилак анаҩсан еиҿкааууп егьырҭ аҭоурых змоу ахеилаккәагьы, иаагозар, 1968 шықәса раахыс аус зуа «Кавказдерне» (еиҳабыс дамоуп азахәуа Емель Берзеқь), «Даҕьсҭандерне».

«КАРАҦЫНАР» ЛАШОИТ

«Кавказеидгыла» аҧшәмацәа абзиараз ҳәа раҳәаны ҳанеиҧыртцуаз адәахьы ихәлахьан, иҳазгәамҭакәа ҳшеицәажәоз аамҭа наскьеит. Итцегьы аусқәа ҳзыҧшуп азы ҳааццакит. Амашьына ҳанҭалан ақалақь агәы маҷк иналганы иҟоу ресторанк ахь ҳамцар имуит Едыҧ. Зехьынцьара еиҧш, ҳахьнеиз зегьы лашоит, уахынла азеиҧш ҭыҧқәа даара идырлашоит, араҟагьы усоуп, абаҳчара иҭалаҳау, аҳауа хьшәашәа зхылтцуа аӡҭачы аҿықәан иҟоу аресторан «Караҧынар» (ҧынар – аӡы ахьытцытцуа аҭыҧ аанагоит) аҟынгьы.

Иахьҭацәыз ҳҭыҧ ылхны аишәа ҳнахатәеит. Ареcторан аматц

азызуа ашҭа ҳанынҭала нахыс ахшыҩзышьҭра ҳагдмырхеит – бзиала шәаабеит ҳәа аԥсшәа ҳаҳәаны, еиҳа иахьеиӷьаҳшьо ҳалаԥшны ауп аҭыԥқәа шаҳдырба. Иалаҳхыз аҟны ҳанынатәа еилфаҷа еилаҳәоу арԥызба, афатә-ажәтә ирымоу зну ахьықәыз ҳалаԥш назырханы, «шәгәы ззыҳәо алышәх, шәыматҵ аура ҳазхиоуп» иҳәеит. Едыԥи Иуммеҭи неизҵаақәан гьамала еиҳа еиӷьу, насгьы еиҳа пату зқәу афатәқәа ҿарҵеит. Уи нахыс минуҭқәак ирылагӡаны аматҵ зуа арԥызба аишәа ааирхиеит. Ачеиҵыка ҳнапы наҳаркит. Уажәы-уажәы хкы-хкыла аҿыцқәа ҳзааргоит.

Едыԥ Аԥсны раԥхьаӡа даҭааит 1991 шықәсазы. Аҩынтәраан – Аԥсны Аҵьынцьтәылатә еибашьраан иԥсадгьыл имбар изымычҳауа даныҟала, Гәдоуҭа днеит. «Ара сынхар, сычмазаҩхон аҟнытә, снеит. Анацәа, абацәа, рымч дуны избеит, аҵеицәа рфырхаҵара гәышьҭыхган. Акыр аԥсҭбарақәагьы срылаԥшит, урҭ ҳәашьа узамҭо илахьеиқәҵагоу хҭысқәоуп. Аха ҳажәлар ргәамч анарха шамаз збон. Ҳиааира афырхацәа зыхшаз анацәа рымч, рдоуҳа иабзоуроуп ҳәа хәыцшьак соуит аҕа Аԥсны данықәцаха. Уи ус шакәу агәра згоит», иҳәеит Едыԥ. Убри аахыс Аԥсадгьыл агәыбылра даҿа гәыбылрак изадкылом, Едыԥ игәаанагарала, уи ан лгәыбылра иаҵлабуеит. Ҭырқәтәыла дынхозаргьы, гәыла-ԥсыла есқьынагьы Аԥсны дыҟоуп, уи ауп ихәыцра иалоу. Иажәа ишалеиҵаз еиԥш, ихаҭа аԥхьа днаргыланы, Мҩымҭаз убрахь дналаҵаны Аԥсны агәыблра дзыркыз, Аԥсадгьыл ахь ихьаԥшуа, абзиабарагьы ргәаҭаҿы ҿыцәаара ақәымкәа иҟазҵаз раб иашьа Орҳан Ашамба иоуп. Едыԥ ихаҭа акультуратә дернеҟь напхгара аиҭон 22 шықәса раԥхьа, иҷкәынра ианасакьаҳәымҭаз. Аԥсни Аԥсуареи чмазара бзианы ицәа-ижьы иалалеит, иахьагьы даҿакала иҿеиԥсахны ҟалашьа змам ауп. Уи абзиабара ауп Мҩымҭаз дзыҭҟәазгьы. Иаԥхьаҟа ауаажәларратә усураҿы иаԥшьгарақәа еицгәарҭартә иҟазҵазгьы. Иԥсҭазаара аҵыхәтәантәи амш азынӡагьы Кавказ, Аԥсны, Аԥсуара иртәу аусқәа гәыҵхас иман, дырзааԥсон, ԥсҭазаарасгьы ииԥхьаӡоз уи акәын.

Едыԥ абарҭқәа зегьы дахьрылацәажәо уажәы-уажәы иажәа иналеиҵоит Мҩымҭаз ихьӡ. Игәоумҭар ауам иашьеиҵбы иҟамзаара, иаамҭамкәа иԥсҭазаара иалҵра иара изы шаҟа ихьаау.

Аԥсны аӡбахә зуаҩыбжара инҭысуа Едыԥ Ашамба хрыжь-хрыжь ауп дшалацәажәо, зны-зынла хәыцрак дынҭанагалама уҳәартә даатгылоит илаԥш кыдырхалауа, ихы-иҿы гәкырак аҵубаауа. Деиқәԥах мчык дҿанаҳәошәа даанызкыло уи ахәыцра ҵаула мацара акәӡам, игәыԥшаара ииааины илабжышқәа аахаддылар дацәыԥхашьоит ауп. Аԥсуараҿы ахатҵа ус ишиаҭәам идыруеит, убри аҟнытә, игәы еиқәҳәаланы иҿеникылоит, иҿирҕәҕәоит, шәымҭак ашьҭахь, ҩаԥхьа иажәа инациҵоит.

Аԥсни аԥсуа жәлари аԥхьа иргыланы аныҳәаҿақәагьы ҳкит. Едыԥ иаԥсшәаҳәашьа џьоумшьар ауам, иажәақәа хьыршәыгәуп, убасҟак ибеиоуп, ҵакыла иҭбаауп, иҵаулоуп. Сара сназхәыцлоит, анаџьалбеит, абыргцәа ракәымзар ас аԥсшәа ҳаҭыр ақәтаны изҳәо

еиҳахарымашь ҳәа. Едыҧ иҳәан еиҧш, ан лбызшәа хаа иацназго ҟалаӡом, зхатәы бызшәа иалхәдахаз дунеи ссирк далхәдахоит.

Едыҧи, Иуммеҭи, сареи, аҧсуаҭцас ишаҧу еиҧш, ҳаибарҧшны ҳажәа ахы ҳкуеит инеимда-ааимдо, ҳаицәажәареи ҳаидтәалареи ҧсыршьаганы иаҳхаагоит. Еицу ҳахьтә – Ҧҳазоу Иуҟсель дшеитцбу еиҧш, ҳарӡырҩны ажәа сҳәоит ҳәа далагаӡом, еиҳараӡак дӡырҩуеит ауп.

Шьҭа лассы «Караҧынар» аанҳажьуеит. Ҭырқәтәыла азеиҧшкрыфарачара иатцанакуа аҭыҧқәа рҟны уахьнеилакгьы ахә ахшәаараан изшәо ианишәо убарҭаӡам. Ус иаҧызар акәхап. Уахагьы ҳахьтәоу уи даара саӡҿлымҳахеит. Уажәы-уажәы акрышәҭахума, ишәыгу акрыҟоума ҳәа иааины итцаауа ҳаматц зуа арҧызба еидтәалоу ҳшеицәажәоз даеазныкгьы дааҳадгылеит, даеазныкгьы дтцааит, сызҭаз Бурсаа ианеизтцаақәа саргьы рхы насықәкны исазтцаавит, аха ишазҳархаша азы ҳаизыразхеит. Иуҟсель ҳаматц зуаз арҧызба иблақәа злаиирбоз ала, иубартә иҟан иаҳфаз-иаҳжәыз ахә иҧхьаӡарц шиирдырыз. Арҧызба иаразнак днаҳадтцны дцеит иус ахь. Дхынҳәны даауаанӡа Едыҧ ажәа даҳәеит. Иара ида егьырҭ аишьцәа-аижәлантәқәа ҳаицуп аҟнытә, убри ала дналагеит.

«Шәиешьара нагӡазааит, шәеибабара, шәпатуқәтцара есқьынагьы абзиара иазкызааит, саргьы шәашьа соуп ҳәа схы сшьоит, шәиешьара саҧсазар. Аҧснынтә иаҳҭааз ҳашьа иахьазы, шәара шәеиҧш, зегьы дҳасасуп, хықәкыла Ҧҳазоуаа дышәҭазаргьы. Сара аханатә ҳаиқәшәара зысҭаххаз шәасҳәахьеит, ижәдыруеит, аха убри инаҷыданы сара исымҭаны патуқәтцарак ҟастцар сҭаххеит, абри сахышәымбаан, сшәыҳәоит иамашәымкын, уахатәи ҳаиқәшәара сара исанашәыжь». Абас иажәа аахиркәшан Иуммеҭ иахь, нас Иуҟсель иахь даанаҧшит Едыҧ. Иуҟсель дызлеитцбыз ала, иныцакшәа, Иуммеҭ ихы наиқәкны, ус ҟалома, ҳашьа ҳара ҳауп дызҭоу, даеаӡәы ауадаҩ дзалаҳтцозеи ҳәа ҿааиҭит, аха зегьы иҳаҳаит. Иуммеҭгьы Иуҟсель иажәа аҭакс «ус игәы иаҭахуп, дадгылааит» иҳәеит.

Аха Едыҧ имуит, имутцәҟьеит. Даеазныкгьы даҳәеит имарымкырц. Иуммеҭ Иуҟсель днаиҿаҧшын «деиҳабуп, ҳаизыразхап» иҳәеит. Иажәагьы даалгеит арҧызбагьы дааҳадгылеит. Инапы иқәтцаны иааигаз асаан ианыршәлаз асалфеҭка иатцан шаҟа аҭахыз ҧхьаӡаны изныз ақьаад. Арҧызба уи аишәа иқәиргылаанӡа Едыҧ иара иаҧхьа иқәиргыларц наиабжьигеит. Едыҧ асаан ианыз асалфеҭка зынӡа ишьҭымхкәа, иаарнаашәа дҩатцаҧшит ауп. Иатцаз ақьаад ианыз ангәеиҭа улаҧш итцамшәартә иџьыба дынҭалан иахәҭаз аҟәрышь ааҭиган али-ҧси рыбжьара асалфеҭка инатцеитцеит. Уи иазҧшыз арҧызба асаан аашьҭихын, иҭабуп шәаахьаҳҭааз иҳәан, днаҳадтцит. Ҳара иҭабуп ҳәа ахаҳҳәааит Едыҧ Аҧсуатцас пату ахьҳақәитцаз.

«Караҧынар» ааныжьны амашьынахь ҳҿынаҳхеит. Иуммеҭ имашьына аҧсҟы ааникылеит, Едыҧ деиҳабын аҟнытә аҧхьа дҭаҳартәеит, Иуҟсельи сареи – ашьҭахь.

Едыҧ днаскьаагеит, ҳаиқәшәаразы, ҳаидтәаларазы, иҟаитцаз апатуқәтцаразы даеазныкгьы иҭабуп ҳәа иаҳҳәеит, атцыхәтәан ҳа-

гьааигәыдибаҳәҳәалеит. Иареи сареи уатҵәы ҳаиқәшәаӡом, уи акәым, Ҭырқәтәыла сыҟанатцы уаҳа ҳзеиқәымшәаргьы ҟалоит аҟнытә, гәыӷ-шаарак аҭцубаауеит ҳаиӷьыртцра. Абзиараз ҳәа неибыҳәаны, Едыӷь иҩны дааныжьны ҳамҩа ҳныкәалеит.

ГӘЫРӶЬА-ШӘКЫ ЗЦУ АТҲ

Иуммеҭ имашьына аныҟәашәа инацитцеит. Иуқсель иҩнаҭаҿы иаҳзыӷьшуп Ӷьҳазоу Мазҳар иӷьацәа, Иуқсель иашьцәа еитцбацәа ӷьшьҩык. Иуқсельи сареи еиҳа ҳаибадыруеит иеитцбацәа рааста. Урҭ ирҭахын иааигәаны ҳаибадырыр, ҳмыццакуа, ҳазхара ҳаицәажәар, ҭаацәашәала ҳаидтәалар. Ӷьҳазоу Мазҳар иӷьацәа ахьынхо – хәбаны иҟоу аҩнеихагыла аҟынӡа ҳнаӡеит минуҭқәак ирылагӡаны. Иуммеҭи сареи иахьа акыр ҳааӷьсахьеит, аха аҩныҟа дымнеикәа дызцомыз, аӷьсуатцас иӷьшӡахомызт аҟнытә, амашьына ҳанҭытцуаз иажәа иналеитцеит акыраамҭа дзаанымхар гәыбӷьан шиаҳамҭаша.

Ҳахҩыкгьы ҳаицны Иуқсель иҩнаҭа ашҟа ҳамҩахытцит. Аҩнаҭаҿы иаҳзыӷьшын Иуқсель иашьцәа гәакьақәа Сервеҭ, Иуџьаль, Ҭезџьан, Ерсель, урҭ рахьтә иҩнрахахьоу Иуқсельи Сервеҭи рҭаацәарақәагьы. Ақыҭантә Бурса дааны дыҟоуп аишьцәа ран Агрӷьҳа Набаҳаҭ.

Ахышә аҟнытә ҳмашьына гәазҭахьаз аӷьшәмацәа аҩны ашәхымс аҿы ҳнеиаанӡа иаҳӷьылеит. Аӷьсшәа неибыҳәаны ҳаицны аҩныҟа ҳныҩналеит. Асасырҭаҿы еиҳабы-еитцбыла ҳаибарӷьшны ҳнеибартәеит. Агр-ӷьҳа Набаҳаҭ лҭацацәеи лареи ҳааныжьны егьи ауадахь иныҩналеит. Аамҭа акыр шцахьоугьы, иубартә иҟоуп фатә хкыла аишәа рхианы ишазҳыӷьшыз. Дук мыртцыкәа Иуқсель аишәачарахь ҳнеиӷьхьеит.

Сара раӷьхьаӡа акәны сымҩахытцит ари аҩнаҭаҿы, уи аҟнытә ссасны срыӷьхьаӡеит. Еицымҩахытцыз аӡәгьы амла ҳакуамызт, аха, Иуммеҭ ишиҳәаз еиӷьш, аӷьсуатцас иаӷьу ауп, аӷьшәмацәа рчеиџьыка агьама умбар ҟалома.

Ҩаӷьхьа ҳнеибарӷьшны ҳнапы аӡы накәҭәаны аишәа ахьырхиаз ауада ҭбаа-ҭыцә ахь ҳҿынаҳхеит. Аишьцәа ҳабжьара ӷьхашьара амам, насгьы қәрала рацәак ҳабжьам аҟнытә, Иуқсель иашьцәа еитцбацәагьы наҳадҳартәалеит. Зегьы ҳаикәшаны ҳаатәеит. Аҳәса ҳаматц руеит.

Ҭаацәашәала ҳаидтәалара наҟ-ааҟ даара агәахәа ҳнаҭеит, ҳаибабара ҳгәыблра иацнатцеит, акыр ажәабжьқәагьы еибаҳҳәеит. Аишьцәа ран Набаҳаҭ лажәа иналалтцеит Иуқсель иҩнаҭахьы ҳамҩахытцраны ҳшыҟатцәҟьаз идыруазҭгьы раб Мазҳар ақыҭантә дмаар шимуаз, ихы шҳақәиршәоз. Уи саргьы даара исҭахын, избанзар ҳаиқәшәара итцегьы иӷьшӡахон, Мазҳар убасҟак дгәыблҩуп, иара игәыблрагьы уиркуеит. Дҳадтәалазҭгьы ега ажәабжь ссир ҳзеиҭеиҳәарын. Аха уи иҟамзаара андырӷьшуамызт аӷьшәмацәа. Ҭырқәтәыла сыҟазаара аан, еиҳа сгәатца иҭымтцәо аҭҳқәа ируакны исзаанхеит сашьцәа рҟны саныҟаз. Иуммеҭ заа ишиҳәахьаз еиӷьш, саатқ аҟара дааҳадтәалан, нас аҭамзаара шьҭатцаны, тцхы бзиа ҳәа наҳаҳәаны дцеит. Аха егьырҭ еизынхаз уаххьафара ашьҭахь ажәытә-аҿатә ҳшалацәажәоз аҭҳ

аагеит. Ашьыжь досу русқәа рзыпҧшуп, шьҭа асааҭ 3 ирзааигәахеит аҟнытә, ҳапҧсы ҳшьарц ҳаӡбеит. Хазы уадак аҿы сҭыпҧ ылхын. Акыр иаапҧсахьаз дааразa сгәы раҳаҭны сыцәеит.

АБЗИАРАЗ, БУРСА!

Пҧхынгәы 28. Ашьыжь аҭаацәара ду иалахәны уаанӡа исымбацызгьы збеит. Иуқсель иԥнаҭахьы ҳанымԥахыҵ аамҭа цахьан аҟнытә, ахәыҷқәа шьҭалахьан, ацәа иалырхыр сымуит. Аха урҭ рбара сазхьуан. Асасырҭаҿ ҳаицәажәо ҳаштәаз рандуи дареи рееибаркны иааԥналеит исымбацыз ахәыҷқәа: Иуқсель иҷкәын хәыҷы Аҳмеҭ, иӡҕаб Еслам, Сервеҭ иҷкәын хәыҷы Иақәыпҧ. Аҿиара амԥа иану аҭаацәара ду уахьрылапҧшуа угәы еизҳауеит, ахәҷы дзыԥноу аԥнаҭа ахаангьы алахҿыхра агхашам. Даара сеигәырҕьеит ахәыҷқәа рбара.

Ус, хара имгакәа, Иуммеҭ имашьынала даакылҟьеит, ипҧа Ергиуль дицны ҳахьтәаз иааԥналеит. Ҳԥархатцгылан апҧсшәа нараҳҳәеит. Ергиуль дышиашаз сышҟа ихы ирхеит, иеынасгәыдиршәлан саагәыдикылеит, саргьы иӡамԥа снагәӡит, ҳанынатәагьы хара дысцәымгылакәа сшьамхы иеаақәикит. Убасҟак ахаара итцоуп, дгәыблԥуп ари ахатцарпҧыс.

Шьыжьхьафара ашьҭахь, аҭаацәара зегьы еизеит, ҳпатреҭқәа еицҭаҳхит. Анаԥс рацәак аамҭа мгакәа, хәыҷи-дуи зегьы абзиараз ҳәа раҳәаны аԥнаҭа аанҳажьит. Арахь сымԥахытцра хаштра ақәымкәа исзынхоит. Апҧшәамацәа иҟартцаз апатуқәтцара ахәшьара ду аҭауа, зегь рзы иҭабуп ҳәа раҳәаны Иуммеҭ имашьына ҳанҭалеит, апҧшәамацәа рахьтә, реиҳабы Иуқсельгьы днаҳацҭалеит.

Сымԥа хан Инегиольҟа. Бурса аипҧыларақәа зегьы маншәаланы имԥапҧысит, инаҷыданы Бурса инхо сашьцәа аӡәырԥы збеит. Аамҭала абзиараз, Бурса, сҳәоит гәаныла.

Бурсантә Инегиольнӡа дук ихарам, автобуск снақәдыртәаар ишиашоу Инегиоль снанагоит, аха Иуммеҭи Иуқсельи ируазма, акыр иамаскызаргьы ахәгьы-аҿгьы сықәдмыргылеит. «Автобусла ушпҧаҳашьҭуеи, уахьнеиуа инапҧшуа рҟынтә егыпҧхашьароуп», иҳәеит Иуммеҭ. Амԥа ҳшықәыз Иуммеҭ иҵьыба телефон ала Феизы иеимаидеит. Али-пҧси рыбжьара Феизы ибжьы аагеит, Иуммеҭ ихы-иҿы ачаапҧшь ықәхх «амцьола (аб иашьа ипҧа), ушпҧаҟоу?» ҳәа дизгәдуны днаиазтцааит, нас Инегиольҟа ҳаицны амԥа ҳшықәу наиеиҳәан ателефон нхиԥеит. Феизы зегьы салам шҳаиҭаз наҳаҳәаны, лассы-лассы ишыҟаитцалац еипҧш, Иуммеҭ зны иадамзаргьы иимбац Апҧсны аӡбахә аацәыригоит. Изтцаарақәа акымкәа, ԥбамкәа рҿаархоит, саргьы иахьынӡасылшо рҭаққәа ҟастцоит. Иуқсель иакәзаргьы, иумбар ауам Апҧсны дшазхьуа, еиликаарц иитаху шырацәоу. Уажәы-уажәы ражәа иалартцо акоуп – Апҧсныҟа амԥа хтны ианыҟала рыпҧсадгьыл ахь рхы шдырхо. Наҟ-ааҟ ҳзықәныҳәогьы убри аамԥа аатра ауп.

Иуммеҭи Иуқсельи Инегиоль, Феизыраа рҟны снаганы сааныжьны рышьҭахьҟа ихынҳәит.

* * *

Иахьа уаҳа акгьы сахьӡом избанзар шьыбжьаарамҧануп, аус ахы анктәу шьыжьнатцы ауп. Хәылҧазынӡа сара сзы ҧсшьаран. Ҭырқәтәылан сыҟоижьҭеи, аамҭа кьаҿк иалагӡаны акәзаргьы, ас ахақәиҭра соуны иҟамлацызт, оумашәагьы избоит. Аха уи еиҳагьы еиҕьасшьоит, маҷк иадамзаргьы сыҧсы снаршьоит.

Инегиоль сахьааз исаҳаит Рушьҭиа (Қаԥаа рқыҭа) еиуоу Ҭаифур Ақаԥба иаб иҧсҭазаара дшалтцыз. Акыр шықәса раахыс Ҭаифури сареи ҳаибадыруеит, пату еиқәаҳтцоит, ихаҭа иакәзар, Аҧсуара иатцанакуа аусқәа рҟны акыр аџьа ибахьеит, уи Ҭырқәтәыла еиҧш, Аҧсынгьы дыздыруа рацәаԥуп. Феизы изласеиҳәаз ала, ахәылҧаз аҧсра ахьыҟалаз ицараны иҟоуп Инегиольаа рычҷкәынцәа гәыҧԥык рҿеибаркны. Сара сцарагьы шахәҭоу еибаҳҳәаахьан.

Ахәылҧаз, ианеицәажәаз аамҭаз ақалақь аҿы ҳаиқәшәеит. Амашьынақәа ҳнарҭатәан амԥа ҳақәлеит. Феизы имашьынала ҳаицын: Неџьааҭи Агәмаа, Ҭургуҭ Қарчаа, сара.

Ҵабалаа иреиуаны Инегиольи уи иатцанакуа аҧсуа қыҭақәеи рҟны инхо рыцәгьеи-рыбзиеи шеилоу артцабыргуеит Қаԥаа риешьараҿ иҟалаз аҧсра. Уахь зымԥа хоу аҧсуаа рацәаԥуп, инеиуеит зыҧсҭазаара иалтцыз абырг иҭаацәа ирыдышшыларц, аҧсуатцас ишаҧу еиҧш, ргәаҟра рыцеиԥыршарц.

Аҧсра ахьыҟалаз аԥнаҭаҿы ҳамԥахытцит. Ашҭа ҭбаа-ҭыцә ҳанынҭала, аганахь иубарҭоуп издышшыло агәакьацәа ахьгылоу. Ҳара еицыз, егьырҭ ҳаҧхьа инеиуаз аӡәырԥы ишыҟартцаз еиҧш, аҧсы дахьыкҿаз аԥны аԥнутцҟа ҳамнеикәа издышшыло ахьгылоу ҳнарыдгылан ҳрыдышшылеит. «Сгәы иалсит, уахь иҟоу далхымзааит» абарҭ ажәақәа роуп иааркьаҿны ирҳәо идышшылауа. Ууанӡа ишсаҳахьаз еиҧш ауп ишызбаз Ҵабалаа рыҧсра амԥаҧгашьа. Аҧсра иақәшәаз аԥнаҭа иалахәу, иара убас ииаигәаны рыжьрацәара иатцанакуа, насгьы исыхәҭоуп ҳәа изҧхьаӡо роуп аҧсы дахьыкҿо инеины дызтцәуо. Егьырҭ зегьы, ус, агәакьацәа ирыдышшылоит. Зықәра намӡац, гәлымтцәахк иҧсҭазаара далтцзар, ҳәарада, аҧсы дахьыкҿоу инеины рхы-ргәы далырхуеит.

Еилашәшәааанӡа Қаԥаа рашҭаҿы ҳаҟан. Сара сызцу здыруа аҧсшәа анрарҳәо зны Неџьааҭи, даҿазных Ҭургуҭ уҳәа инеиҭныҧсахло Аҧснынтә снеины сшыҟоу, сызусҭоу нараҳәаны аӡәырԥы сыддырдыруеит, даара патугьы ақәыртцоит.

Аҧсуараҿы ишаҧу еиҧш, аҧсраҿы асамырҟәыл зцым ажәытәаҿатә ирызку ажәабжьқәа рҳәоит аиҳабацәа. Аитцбацәа настха урҭ ирзызырԥуеит. Ажәабжьқәа еиҳарак изызку атцаси ақьабзи роуп. Излацәажәо абызшәа ҳазаатгылозар, аҧсышәала ицәажәоит, аха аӡәы ажәак ҭырқәшәала иналеитцар ирызгәамҭаӡакәа аҭырқәшәаахь иианагоит, убас еиҧштцәҟьа ауп имарианы аҧсшәаахь ишиасуагьы. Қәрала еиҳа еитцбацәоу ҳахьеидгылоу иааҳадгылаз макьана зуаԥыбжара иҭымсыц ахатца аҧсшәа наҳаиҳәеит. Неџьааҭи аиҳабацәа ахьгылаз дрыдгыланы дцәажәон. Егьырҭ маҷк ҳааскьаны ҳахьгылаз ауп уи зыӡбахә сымоу ахатца игәныскылаз иажәақәа ахьҳаиҳәаз. «Ҳаҧсуара,

ҳанхара-ҳанҵыра, ҳцәажәара акыр иаҧсоума, ҳуаа наӡақәаны адунеи ҳақәу џьаҳшьоит, ҳаҧсадгьыл шыҟоу атәым дгьыл ҳақәынхоит, атәым-уаа ҳрылаҧсоуп, ҳаҧхьаҟа ҳхы ахьынӡеиқәҳархогьы, иаҳлахьынҵахогьы здыруада.» Абас, агәы зызҭоу акыр дархәыцыртә даацәажәеит уи ахаҭа, ихы насыҟәкны. Ашьҭахь, излеилыскааз ала, уи Ақаԥбақәа риешьара деиуоуп.

Акыҭантә Инегиольҟа ҳхынҳәаанӡа ишыхәлара ихәлеит. Аринахыс абзиара иатәу аус ала ҳаицныҟәалааит ҳәа неибыҳәаны Неҵьааҭии Ҭургуҭи ақалақь аҿы иааныжьны Феизыи сареи аԥныҟа ҳцеит.

Аԥны ҳшыҟаз телефонла еилызкаауаз Пҳазоуаа рыуа-рҭахы иреиуоу: амаҳәцәа, аиаҳәшьаҧацәа уҳәа реибаркны рҿаархоит, знык иадамзаргьы инасыҿцәажәарц рҭахуп. Иааиуаз ҳшырҧылоз, ицоз шынаскьаагоз аҭх акыр инаскьеит.

АЦӘГЬЕИ АБЗИЕИ РЫШЬХӘА ЕИВЦОУП

Пҳынгәы 29. Ҳендекь ақалақь аҟны иқәгылараны иҟоуп Аҧснытәи аҳәынҭқарратә акәашаратә ансамбль "Кавказ". Инегиоль акультуратә дернекь аиҳабы Ҭургуҭ Қарчаа аиҿкаара дызлалагахьаз ала, Инегиольаа иара убас ақыҭақәа рҟнытә изҭаххогьы налаҵаны автобусқәа рыла аҧсуа ансамбль иахәаҧшырц Ҳендекьҟа ицараны иҟан. Аха Ҭаифур Ақаԥба иаб иҧсра еиҧнарҟьеит.

Сара саҧхьа ишьҭоу аусқәа рынагӡаразы шьҭа Адаҧазарҟа ицатәуп. Уа акымкәа-ԥбамкәа аусқәа сзыҧшуп. Ҭыркәтәыла сшыҟоу Аҧснынтәгьы ателефон иасны иарҳәахьеит Адаҧазартәи акультуратә дернекь аиҳабы Меҵьди Чықәниа. Иахьа Ҭургуҭ Қарчаа Инегиольнтәи Меҵьди ателефон дизасит, аҳәара аҵҵаны егьиеиҳәеит Адаҧазар саннеиуа ишысҧылаша. Меҵьди иаҳаз ажәабжь дазыразны идикылеит, снеира дазҧшуежьҭегьы акыр шҵуа наиеиҳәеит. Шьҭа сгәы ҭынчуп, Адаҧазари уи иаҵанакуа аҭыҧқәеи рахь сныҟәарақәа раан сшеиҵамхо здыруеит.

АДАҦАЗАР АХӘАРАҚӘА МҔЬАЦ

Пҳынгәы 30. Мышқәаак Инегиоль аансыжьуан аҟнытә, ашьыжь сеааибысҭеит. Адаҧазарҟа амԥа сықәлоит. Сема ишыҟалҵац еиҧш акәымкәа, еиҳа хьаагарак ацны ҳааскьалгон, мышқәаак сшыҟамло лдыруеит, уи акәхап дгәыҧшаа-хыҧшаауа дсывагьежьуеит, Феизыи сареи амашьына ҳанҭатәаны ҳҿынаҳхаанӡа дысҧырымҵит.

Инегиольнтәи Феизы машьынала Бурса сигеит. Иуммеҭ икрурҭаҿ ҳныдгылеит. Ҳаниба иаразнак иблақәа аалашеит, дагьҳаигәырҕьеит. Шшьыжьугьы, ашоура ҵысхьан аҟнытә, ҳнатәаны мачк ҳаҧсы ааиҭаҳкит, ӡыхьшәашәаак ҳнахәеит. Нас, Иуммеҭгьы амашьына днаҳацҭалан ахара имԥасуа автобусқәа ахькыдгыло авокзал ду ашҟа сыргеит. Ҳахьнеиз Адаҧазарҟа ицо автобус сынҭартәаны рышьҭахьҟа игьежьит, амала ууанӡа Феизы иџьыба телефон ала Адаҧазарҟа, Меҵьди Чықәниа иахь дасит, егьиеиҳәеит сназгараны иҟоу автобус

аннеиуа аамҭа. Мецьди Адаҧазар авокзал аҟны дысзыҧшызааиуеит.

Дук мыртцыкәа автобус адәықәлара аамҭа анааи авокзал инадтцны аҿынанахеит. Амҩа иаша ианықәла иласны ицоит. Адәахьы даара ишшоуроугьы, автобус аҩнутҟа архьшәашәагақәа ирыбзоураны ашоура уакуам. Ҭырқәтәыла сыҟоуижьҭеи снықәарақәа исыздыртцысыз агәҭахәыцрақәа срылахаланы срымоуп. Сыбла иаахгылоит атәым дгьыл аҟны инхо ҳашьцәа рҧыларақәа, ҳаицәажәарақәа.

***

Хәыцра-шәкы сышрылаз, аамҭа ахьцаз сымбаӡакәа Адаҧазар авокзал ҳнадгылеит. Автобус иҭатәаз зегьы ашә ахь рҿынархеит, саргьы уахь сааццакит. Автобус сахьааҭытцыз «Бзиала уаабеит, ҳашьа» ҳәа Мецьди дысҧылеит аҧшәматцасла. Аҧсшәа анеибаххәа, Мецьди дахьиз иқыҭахь ҳхы ҳархеит. Ақалақь аҟынтә Ҧсырӡха ақыҭанӡа акыр иааигәоуп .

Ақалақь ззумҳәара иҟоузеи, 1999 шықәсазы Ҭырқәтәыла иҟалаз адгьылтцысра еиҳа аҧхасҭа ду ахьыҟанатцаз аҭыҧқәа ируакуп Адаҧазар. Ирҳәоит ақалақь ҿыц иргылатәхоит ҳәа, избанзар убасҟак ирацәоуп еилыбгаз, ааха зауз, ишьшьаны игылоу анхарҭа ҩнқәа, еиуеиҧшым егьырҭ ахыбрақәа. Аҩнеихагылақәа реиҳараӡак рҟны аӡәгьы дынхаӡом, иҭацәуп, урҭ рҟны анхара ҟалаӡом: ишьшьоуп, адгьыл итцаланы, мамзаргьы ихынааны ауп ишгылоу. Еилыбгаз рахьтә аҳәынтҟарратә усбарҭақәа иахьынӡарылшо ақәгара иаҿуп, аусура дугьы мҩаҧысуеит, аха шаҟа урыхьӡозеи. Ааха змоу аҩнқәа зегьы, шьҭа акгьы иаҧсам, иқәгатәуп. Аҩнқәа ракәым ақалақь амҩақәатцәҟьа бгеит, урҭ цьара-цьара ириашаны акаҭран рықәыртәара иахьӡахьазаргьы, реиҳарак ахаҳә ықәҧсаны идырашеит. Ақалақь аҩнутҟа мачк аҧша насыр асаба гылоит, ус лассы-лассы ишықалало мҩашьо, зехьынцьара, зегьы асаба рықәчуп. Амашьынақәа ахьныҟәо идыргыло асаба акәзар, зны-зынла убла узхымтуа аҟынӡа унанагоит. Ақалақь ҧшӡа, ақалақь еиҿкаа ҳәа ззырҳәоз Адаҧазар абаҟоу, ахаҿра аҽеиҭанакит, аха ауааҧсыра ргәы карыжьуам, аҳәынтҟарра рыцхраауеит. Макьана аӡәырҩы амшьамба иалху чыдала иҟатцоу ақьалақәа ирытцоу рацәаҩызаргьы, рыфатә-рыжәтә аҳәынтҟарра адгылоит, анхарҭақәагьы рыздыргылоит. Убри ала ргәыӷра дырӡуам ара инхо аҧсуаагьы. Ега арыцҳарақәа ирҭанаргылазаргьы, адгьылтцысра аҧсҭбарақәа рацәаны ирзаанагазаргьы, ауаа аҧеиҧш бзиа иазхәыцуа уатцәтәи амш ихь иҧшуеит, ақалақь мач-мач аҧсы ҭалоит, ахәаахәҭра инаркны уеиуеиҧшым акырурҭақәа еиҿыркааауеит, аҧсҭазаара шьақәдыргылоит.

* * *

Адаҧазарнтәи Ҧсырӡха ҳнаӡеит. Агәашә аартны Чықәниаа рашҭа ҳанҭалеит. Ашҭа ҭбаа-ҭыцә агәаны иқәгылоуп қәрала 100-шықәса иреитцам ззуҳәаша аць-тцла ду. Ашҭа агәы еиҩаҳшаанӡа аҩны ддәылтцны даҳҧылеит Мецьди иан – абырг Дыхәмаа-ҧҳа Гиульдание. “Асас даҳҭоуп сан, асас”, иҳәеит Мецьди иан лахь ихы нарха-

ны. “Бзиала уаабеит, нан!” лҳәан саагәыдылкылеит, аԥсшәаҳәара сахьымыгӡакәа. Саргьы, аԥсшәа насҳәеит. Мецьди Аԥсны сшеиуоу аниҳәа Гиульдание деигәырӷьаны даҽазныкгьы саагәыдылкылеит. Гиульдание қыҭала Ҭашьбрун деиуоуп, аха уантә Ԥсырӡха зынӡа иазааигәоу аԥсуа қыҭа Цхьынара ииаанынхеит лҭаацәа.

Гиульдание аҩныҟа ҳашналԥхьазгьы, ишоуран аҟнытә, адәаахьы, ашәшьыраҿ ҳаатәеит Мецьдии сареи. Гиульдание аҩныҟа даацца-кит, али-ԥси рыбжьара аӡыхьшәашәа аграфин иҭаҭәаны аҭәацақәа ацҵаны ҭыԥҳак илыҭаны даҳзаалышьҭит. Уи Мецьди иаҳәшьаԥҳа лоуп, иналышьҭархны даҽа хҩы-ԥшьҩы еицны иаакылсит. Зегьы Мецьди иаҳәшьцәа рыхшара ракәзаап, аԥхынразы ԥсшьара ақыҭахь иааит. Ианааҳадгыла сҩархаҵгыланы аԥсшәа расҳәеит. Ахәыҷқәа ҳадымхалакәа инаҳадтцын еибархәмаруа ашҭа иныҟәлеит.

Ԥсырӡха ақыҭан аԥсуаа ҭӡыла 45 рҟынӡа ыҟоуп. Инхо аижәлантәқәа иреиуоуп: Адлеиаа, Ԥлиаа, Маанаа, Арӡынаа, Аҩӡаа, Ӡаӡба, Хәҷаа, Кылӷьаа, Ҷыҷылаа, Ҵыбриаа, Гәрамгаа, Гьерзмаа, Ҭыршаа, Маршьа-наа, Ҵысхәаа, Чықәниаа, ажәытә инхон Аҵанбақәа.

Мецьди иаб Цьемиль иԥсҭазаара далҵхьеит, аҩнаҭа иаху иан лоуп, аха ақалақь аҟынтә лассы-лассы илҭаауеит, хлаԥшыда дын-рыжьуам. Еиҳарак аԥхынразы араҟа асасцәа рацәаҩуп. Уажәгьы ашҭа иқәу ахәыҷқәа рымацара ракәымзаап ирҭааны иҟоу. Мецьдии сареи ҳашнеиз заҳаз иаҳәшьцәа ԥшьҩык рахьтә ҩыцьа рыԥшәмацәеи дареи, рхәыҷқәеи Ԥсырӡхаа ирҭан. Урҭ рызбахә шиҳәоз ауп Мецьди имаҳәцәа Шәхәатцаа Ҭургуҭи Брыскьыл Муцьаҳиҭи шааҳадгылаз. Аԥсшәа анеибаҳҳәоз Мецьди имаҳәцәеи сареи ҳаибаирдырит, нас ҳнеибартәеит.

Ашәшьыраҿы ҳшеицәажәоз ԥыҭк аамҭа аагеит, какалгьы ҳдыркит. Ашьҭахь, Мецьди уаҵәгьы аусқәа шаҳзыԥшу даазхәыцын, аҵьыба телефон аахитын Ҳендекьҟа, акультуратә дернекь аиҳабы Шьанаи Кәаӡба иахь дасит. Шьанаии иареи еицәажәеит Ҳендекь ҳашнеуа ала, насгьы ҳахьеиқәшәаша аҭыԥгьы еибырҳәеит. “Аамҭа ҳамоуп, Ҳендекьҟа ҳцап, Шьанаи даашьҭыхны уантә ҳус ахь ҳҿынаҳхап”, иҳәеит Мецьди ихы насықәкны. Ишьахәуп, сҳәеит саргьы.

Шәхәатцаа Ҭургуҭи Брыскьыл Муцьаҳиҭи уажәазы абзиараз ҳәа нарасҳәан, Мецьдии сареи ҳаицны амашьына ҳлақәтәаны агәашә ҳанҭыҵит. Ҳамҩа хан Ҳендекьҟа.

Адаԥазарҟа сцара зыдҳәалоу Аԥсны Аҵьынцьтәылатә еибашьра-ан иҭахаз Ефқан Цыба иҭаацәа рҭаара, дахьиз иқыҭа абара, иуаажәлар рацәажәара, убри алагьы афырхаҵа изкны анҵамҭақәа реизгара ауп. Мецьди излеиҳәаз ала, Адаԥазар инхоз Ефқан иҭаацәа рахьтә иаб иԥсҭазаара далҵит 1994 шықәсазы. Ефқан иеиԥш иабгьы анышә дамадоуп Цьгьарда-Ӷәада ақыҭан, Цыбақәа риешьара рзеиԥш нышәынҭраҿы. Ефқан иан лакәзар, 1999 шықәсазы Ҭырқәтәылан иҟалаз адгьылтцысра ашьҭахь лаб иҩнаҭаҿы Қардалы-Ҳанбала (адыга бызшәала – Ханҳабла) ақыҭан дыҟоуп. Лан абырги лареи аҩны иахуп. Лаб иԥсҭазаара далтцит, иара убас – лашьеи лаҳәшьеи. Уи ақыҭахь ауп ҳамҩа ахьхоугьы.

Ҳендеҟь аҟалаҟь аҟны даабеит Шьанаи Кəаӡба, иареи сареи ҳагьеибадырит. Шьанаи даара иҧшӡаны аҧсшəа иҳəоит, Аҧсуаразы цəгьа згəы былуа аӡə иоуп.

Шьанаи даашьҭыхны Ҳендеҟь иаҵанакуа Ҟардалы-Ҳанбалаҟа амҩа ҳаҟəлеит.

* * *

Ихарамызт, раҵəак мырҵыкəа аҟыҭанӡа ҳнаӡеит. Ефҟан Цыба иан Мельаҳаҭ адыга хылҵшьҭроуп, Бесленеиаа дреиуоуп, Асланыҟəа лыжəлоуп, ҟəрала – 60 шыҟəса лхытцуеит. Ргəашə ҳаннадгыла лара лоуп аҧхьа ҳгəазҭазгьы. Аҧшəматҵас ашҭа агəҭа еиҩаҳшаанӡа даҳҧылеит. Аҧсшəаҟəа анеибаҳҳəа, аҩныҟа ҳналҧхьеит. Аха аҩныҟа ҳаҩнамлакəа абарҵаҿ, лан дахьтəаз ҳнеины аҧсшəа налаҳҳəан, насҭха игылаз аҟəардəҟəа ҳнарыҟəтəеит. Мельаҳаҭ лан Аишье 90 шыҟəса лхытцуеит, аха макьана дыҕəҕəоуп. Мельаҳаҭ аҧсшəа лызҳəом, аха иубартə иҟоуп шамахамзар зегьы шеилылкаауа.

Дҳадымтəалакəа иаразнак дныҩнашылан аӡы-хьшəашəа аалган аҵəаҟəа инарҭаҭəаны инаҳлыркит. Еицу ҳахьтə еиҳабу Меҵьди Мельаҳаҭ длыҳəеит даатəарц, ҳзызнеизгьы иҳəарц шиҭаху налирдырит. Раҵəак даламлакəа илзеиҭеиҳəеит хыҟəкыс иҳамоу. Аха, ишызбоз Мельаҳаҭ лылаҕырӡҟəа лызнымкыло лыблагəы аадырбааӡеит, лыблаҟəагьы ааҟаҧшьхеит, гəыҧшаарак дшатəнатəуа лныҧшуеит. Азныказы даара илцəыцəгьахазаргьы, Аҧсадгьыл зхы аҟəызтҵаз иан лꞌеаалырҕəҕəеит, лхы лнапаҿы иаалгеит, дзырҩуагьы даатəеит. Нас ауп сзызтҵааҟəарц, еилыскааҟəарц исҭахыз рахь ҳаниас. Уажəы-уажəы лгəы шыҧшаауагьы Мельаҳаҭ акыр ажəабжьҟəа ҳалҳəеит рҭаацəареи Ефҟани ирызкны. Зегьы еилырганы егьаныстҵеит.

Аҧсни аҧсуареи рганахьала Мельаҳаҭ даара ажəа ҧхаҟəа лҳəеит, избанзар уи илдыруан лҧа Ефҟан иҧсадгьыл дшазыҟаз, ахаҟəиҭраз дыҟəаҧаҩны дышгылазгьы. Дҭамхар анамухгьы, хьыӡла дышҭахаз данаазхəыцлак маҷк лгəы еиҟəнаҳəалоит. Аҭамзаара шьҭаҵо даладəажəеит Аҧсадгьыл зхы аҟəызтҵаз лҧа иҧсыбаҩ Ҭырҟəтəылаҟа инарымгар ахьылымуз. Уи азы "саҭарымтҵааит, аӡəгьы гəыбҕан симҭааит" лҳəеит ан.

Ари аҩнаҭаҿы еицымҩахытҵыз аҭакс иахəҭаз ажəа ҳəаны ҳандəыҟəла ишыхəлара ихəлахьан.

Мельаҳаҭ агəашə аҟынӡа ҳааскьалгеит. Еицыз Ҳендеҟьҟа амҩа ҳаҟəлеит.

Шьанаи Кəаӡба Ҳендеҟь дааныжьны Меҵьдии сареи Ҧсырӡха ҳцеит. Аҟыҭаҿ ҳахьнеиз уаххьафара ҳзеиҿыркааит. Саси ҧшəымеи ҳшеицəажəоз аҭх акыр инаскьаагеит.

ЦЬГЬАРДА-ҔƏАДА – ЦЫБАҞƏА РҞЫҬА

Ҧхынгəы 31. Ашьыжь, асааҭ 9 иахысхьан, Меҵьдии сареи аҩны ҳандəылтҵуаз. Ҳендеҟь аҟалаҟь аҟны иаҳзыҧшын акультуратə дернеҟь аиҳабы Шьанаи Кəаӡбеи адернеҟь анапхгараҿы уи ивагылоу

Сабаҳаттин Ацәыжәбеи. Ҳаиқәшәараны ҳаныҟаз аамҭа еибырҳәахьан Мецьди телефонла данрацәажәоз.

Инаҳамҩатәны араион қалақь Акиазы ҳамҩахыҵит. Ара Мецьди усқәак иман аҟнытә, ҩыцьара-хыцьара ҳнеины, рацәак дадым-халакәагьы иусқәа рҭыԥ иқәитцеит. Ақалақь агәҭаны иҟоу Семиҳ Ацәышба напхгара ззиуа амҿаусадулара знапы алаку афирма ашҟа ҳанкыдгылеит. Мецьди афирма аԥшәма Семиҳ дибар иҭахын. Аҩбатәи аихагылахь ҳаҩхалеит. Семиҳ икабинет ашә шаартызгьы иҭыԥаҿ дыҟамызт. Амаӡаныҟәгаҩ-ԥҳәызба лхы-лҿы аччаԥшь ықәыхх аԥсшәа ҳалҳәеит. Семиҳ аусура иамадоу уск аҭыхәала дцазаап. Пату ҳақәтцаны Семиҳ икабинет ахь ҳналыԥхьеит. Иубартә иҟоуп уи Мецьди ибзианы дшылдыруа. Семиҳи Мецьдии аиҩызара бзиа рыбжьоуп, акырынтә арахь дымҩахытцхьеит.

Ҳахьаныҩналаз улаԥш нақәымшәар ауамызт аҭӡаҿы икыду аԥсуа хатцак ипатреҭ. Уи сылаԥш шнадхалаз гәазҭаз Мецьди исеиҳәеит, аҭӡаҿы зсахьа кыду ууаанӡа афирма аиҳабыс иамаз Семиҳ иашьа Ҭурҳан Ацәышба шиакәу, иԥсҭазаара дшалтцхьоу. Семиҳ иакәзар, аԥсуа хатца нагоуп, аҭаацәара бзиа шимоу (иԥшәмаԥҳәыс Семра Кәрыбз-ԥҳауп), ақалақь аҟны пату шиқәу уҳәа ҳтәанатцы Мецьди ажәабжьқәа сзеиҭеиҳәеит. Ҳназыԥхьаз аԥҳәызба Аишье лыхьӡуп, Самахьхәаа дреиуоуп.

Семиҳ иҭаацәеи Аԥснытәи Цәышааи аибабареи аиҭанеиааиреи рыбжьоуп. Аԥсны Аԥьынцьтәылатә еибашьраан Мрагыларатәи афронт аҟны (Кындыӷ ақыҭан) зԥазатцә дҭахаз Гәдоуҭа араион Ҟәланырхәа ақыҭа еиуоу Сергеи Цәышба иҭаацәеи дареи ибзианы еибадыруеит, еиҭанеиааиуеит.

Ԥыҭрак ҳаатәазаргьы, уаҳа ҳзыԥшуам, амҩа ҳамоуп. Иаҳԥылаз аԥҳәызба абзиараз ҳәа лаҳәаны афирма ааныжьны ҳандәылтцит. Ҳаццакы-ццакуа Ҳендеқьҟа ҳҿынаҳхеит.

* * *

Ҳендеқь ҳаиқәшәараны ҳахьыҟаз аҭыԥаҿ ҳаннеи, аҩыцьагьы ҳзыԥшын. Шьанаии сареи уааанӡа ҳаибадырхьан, аха Сабаҳаттин дсымбацызт, ҷыдала аԥсшәа еибаҳҳәеит, ҳаибабара даара игәы иахәеит. Сабаҳаттин хылтцшьтрала аубыхқәа дреиуоуп, аха саԥсуоуп ҳәа ихы иԥхьаӡоит, еилых имаӡам. Уаанӡа избахә зласарҳәаахьаз ала, даара аԥсуара бзиа ибоит, акультуратә дернекь дахьалахәу иаԥшьгарақәа рыла дырдыруеит.

Аамҭа мгакәа Сабаҳаттин имашьына «Мерседес» ҳанҭаиртәан ҳаԥшьҩыкгьы ҳаицны амҩа ҳақәлеит Ефқан Цыба дахьыз, Цыбақәа риешьара ахьынхо Цьгьарда-Ӷәада ақыҭахь.

* * *

Цьгьарда-Ӷәада ақыҭан ҳахьнеиз, ақыҭа агәаны абыргцәа бзиақәа ҳақәшәеит, ачаижәырҭа аҿаԥхьа ажәабжьқәа ҳәо еикәшаны итәан. Ҳмашьына настҳа инаргыланы, ҳҭыҵны рышҟа ҳхы анҳарха, иҩаҳхатцгылеит. Аԥсшәа еибаҳҳәеит. Ҳанаатәақәа еицыз ҳахьтә

еиҳабу Мецьди ақыҭахь ҳамҩахыҵра зызку, насгьы сара сызусҭоу, хықәкыс исымоу нацҵаны ирзеиҭеиҳәеит. «Аҧснынтә аҧсуак ибжьы ҳмаҳаижьҭеи, ҳнеиҿамҧшижьҭеи акраатҵуан, дад, ҳургәырҕьеит» ҳәа ҿааиҭит раҧхьа аҵәажәара хацзыркыз абырг. «Шәанныҟәозаалакгьы абзиара иазҳәазааит, бзиа усла шәныҟәалааит» – иҳәеит ҩаҧхьа иажәа иацҵауа.

Аҧснынтәи ажәабжьқәа маҷымкәа ираҳар рҭахуп абыргцәа. Аҭагылазаашьа зеиҧшроу, маҷ-маҷ ишеиҕьхо, ажәларгьы есааира рыбзазара шышьҭыҵуа уҳәа иааркьаҿ-ааркьаҿны ирзеиҭасҳәеит.

Ҳзацәажәоз абыргцәа: Саадула Адапуа, Ҭуран Цыба, Нецьдаҧ Чықәниа, Зиа Шларба, Бецьыр Кәрниа, Баацьи Матуа, Ҳаалис Агәмаа уҳәа даара пату ақәыртцеит ҳнеира. Ҳшеидтәалаз дҳахьӡеит ақыҭа амуҳҭар (ахада) Феҭи Кәач-иҧа.

Цьгьарда-Ҕәада (ҭырқәшәала «соуқеу» – аӡыхь ақыҭа аанагоит) ақыҭа еиуоу аҧсуаа Аҧснынтә инанагеит 1867 шықәсазы. 80 ҭӡы инарыцны иҟан. Ҧызас дрыман Таҧшь-иҧа Алоу (беи). Иахьа ақыҭан инхоит 120 ҭӡы аҧсуаа, ууанӡа – 250 ҭӡы. Ара иҟоу аижәлантәқәа иреиуоуп: Арҩҭаа, Цыбақәа, Дапуаа, Агәмаа, Ҧалаа, Гындиаа, Лазариаа, Аӡынаа, Таҧшьаа, Кәачаа, Ернаа, Ахаа, Иуанаа, Ашәаа, Матуаа, Цьапуаа, Кәаӡаа, Бабашьиаа, Қымҷаа, Амҷаа, Цьынцьалаа, Ахан-иҧацәа, Ҟарачаа, Ҧаҭхәриаа, Бажәаа, Харчаа, Шас-иҧацәа, Кәыткиаа, Ҳараниаа, Кәаҕәаниаа, Раҕәниаа, Камкиаа, Қәҭалиаа, аҵьаама иахылаҧшуа Шьуқри Барҟан-иҧа.

Ажәытәан инхоз аижәлантәқәа ҳәа рызбахә рдырууеит: Храншьаҟәыл-иҧацәа, Аграа, Бналаа.

Аҧсны ахақәиҭра зхы ақәызтҵаз Ефқан Цыба иешьара рахьтә ҳара ҳиқәшәеит абыргцәа иреиуоу Ҭуран Цыба. Уи Цыбақәа риашьара аҭоурых ҳзеиҭеиҳәеит, Ефқан иҭаацәара аӡбахәгьы даҩымсит. Ефқан Цыба Аҧснынтә иҧсыбаҩ Адаҧазар ианнарга, амитинг ду мҩаҧыргеит, уантә иҭоубыҭ ақыҭахь иааргеит, аешьара рнышәынтраҿ анышә дамардеит, афырхатца иқә-итцас ишатцанакуаз ала иахәҭаз ажәа иххәааны. Ивараҿытцәҟьоуп изқәаҭыҧ ахьылху ашьҭахь ичмазаҩханы 1994 шықәсазы зыҧсҭазаара иалтцыз Ефқан иаб Муаффақгьы.

Анышәынтра аҟынӡа ҳнеир шаҳҭаху, убри аҟнытә ҳдәықәымлар шамуа азы азин ылихит Мецьди. Абыргцәа устцәҟьа ҳшымыццакыша наҳабжьаргеит, амуҳҭар Феҭи Кәач-иҧа иакәзар, акыр ажәа ҧхақәа иҳәеит ҳмыццакырц, аха Мецьди амҩа шҳамоу Ҳендець ҳнеины, нас Адаҧазар ҳцараны ҳшыҟоу анреиҳәа, рацәак иҳадрымцалеит.

Дук мыртцыкәа ҳмашьына ахьгылаз ашҟа ҳҿынаххеит. Ачаижәырҭа авараҿ еилагылаз аҧсшәа нараҳәаны ҳнарҧыртцит, аха уи аамҭаз настха еилагылаз арҧарцәа руаӡәк даарылтцын: «Сара сшәыццоит» иҳәан днаҳашьҭалеит, егьҳаиҳәеит анышәынтрахь игоу амҩала амашьына шзымцо, аӡымҩангага ахьиарго азы амҩа шыржыз, уи аҭыҧ нахыс шьапыла ишцатәу. Амҩа ахьжыз ҳаннеи, Мецьдии, Шьанаии, сареи амашьына ҳанҭытцын шьапыла ҳамҩа иацаҳтцеит. Ақыҭа еиуоу арҧыс Сабаҳаҭҭин иабжьеигеит даҿа мҩак ала еиҳа

иааигәаны анышәынҭраҟынӡа анеира шауа. Сабаҳаҭтин дахыкәшаны имашьына акыр иааигәаны иҳахьӡеит.

Анышәынҭраҿ ҳахьнеиз амармалташь шкәакәа иалху Ефқани уи иаб Муаффақи анышә иахьамадоу ирхагылоу абаҟақәа иуеилдыркааует рыхьӡ, рыжәла, досу ианиз, рыԥсҭазаара ианалҵыз арыцхәқәа. Досу рбаҟақәа раԥхьа ҳнагыланы: «Ухраҭ бзиахааит, уахь иҟоу уалхымзааит» ҳәа ишаԥу еиԥш ажәа ҳҳәеит, Аԥсны зхы ақәызҵаз аҵеи лашеи уи иаби хгәалаҳаршәеит. Нас минуҭқәак ҳаагылеит. Ефқан изкны еизызгоз анҵамҭақәа рзы иабгьы иаргьы рбаҟақәа рфотосахьақәа ҭысхит.

Амра аҭашәара ашҟа ахы археит. Шьҭа суалԥшьа насыгӡеит ҳәа исыԥхьаӡоит. Рацәак ҿеынмырхакәа ҳашьҭахьҟа ҳхынҳәит. Амашьынаҿ ҳанааи, ɷызара ҳзызуз ақыҭа чқәын дахьҳацныҟәаз иҭабуп ҳәа иаҳҳәаны ҳамɷа иацаҳҵеит.

Иахьатәи ҳныҟәарақәа ҳашрылацәажәо, инеимда-ааимдо ажәабжьқәа шеиҭаҳҳәоз Адаԥазар ҳааганы ҳаанрыжьит Ҳендеқьтәи аҷкәынцәа. Амш ахәлара иҳамнахаанӡа ҳусқәа ҳрыхьӡеит. Ауха Мецьди Чықәниа сиҭан уи дахьынхо Адаԥазар ақалақь аҿы.

* * *

Мецьди дахьынхо икәша-мыкәша аɷнеихагылақәа адгьылҵысра иахҟьаны нааха шроуз убоит, цьара-цьара аҭызқәа шьшьоуп. Ақалақь агәаноуп Мецьди дахьынхо. Шьанаии Сабаҳаҭтини акыр ирыдицалазаргьы иаанымгылеит, амɷа ҳамоуп, насгьы ҳааԥсеит ҳәа иаҿадырԥан, ирымукәа ицеит. Ҳара ҳɷыцьагьы ҳаицны Чықәниаа рыɷнаҭа ашҟа ҳаɷхалеит. Мецьди ашә аҵәҵәа даннақәыҕәҕәа, аԥшәмаԥҳәыс иаалыртит. Асас дшырҭааз иаразнак илдырит. Даара пату ақәҵаны аԥсшәа лҳәеит, саргьы аԥсшәа ласҳәеит. Мецьди иԥшәма Гиульсер Ҳагәышь-ԥҳауп. Мецьди ԥшь-ɷык азҕабцәа имоуп: Мелиқье, Аишьем, Бурцьу, Есраа. Аиҳабӡа ауниверситет далгахьеит, леиҵбацәа ɷыцьа рҵара хдыркәшоит, зегь реиҵыбӡа - ҿыц дҭалеит.

Мецьдии сареи асасырҭаҿы ҳаԥсы ааиҭаҳкырц ҳаатәеит. Гиульсер лакәзар, аматцурҭа дахьыныɷналаз ддәылҵуам, аха рацәак аамҭа лымгеит. Ҳара ҳшеицәажәоз ҳахьтәаз асасырҭа ҭбаа-ҭыцә иɷнагылаз аишәа хыгьежь фатәы хкыла архиара дналагеит. Аԥшәмаԥҳәыс ҳашнеиуаз шылдыруаз ɷашьом – заа афатәҟаҵара даҿын.

Аишәачара ашҟа ҳнеиаанӡа ашә аҵәҵәабжьы аагеит. Мецьди дɷагылан днеины ашә ааиртызар, «Хәлыбзиақәа!», ҳәа хɷык еицны иааɷналеит. Саргьы сахьтәаз снархаҵгылеит. «Бзиала уаабеит ҳашьа!», иҳәан қәрала иреиҳабыз раԥхьа аԥсшәа ааиҳәеит, нас – егьырҭ ицыз. Урҭ руаӡәк ибзианы издыруа, Аԥсны Аҵьынцьтәылатә еибашьра ҟалаанӡа зыԥсадгьыл ахь ихынҳәхьаз, аибашьрагьы зхызгаз Аҳмаҭ Барчан иоуп. Саниба, ишиҟазшьоу еиԥш, иаразнак ихы-иҿы ихааӡа ччаԥшьк ныкәлеит. Дсымбеижьҭеи махашьахала дхаҵахахьеит, еиҳа дыҭҭәаахьеит. Аɷбатәи иɷыза Альԥер Бганбеи сареи иааигәаны ҳзеибадыруамызт, аха Аԥсны аибашьра анцоз зныкымкәа ҳаицәажәақәахьан. Аԥсадгьыл ахьчараҿы иааԥсарақәа

рзы Леон иорден ианашьоуп. Қәрала иреиҳабу Омар Цьаҭ-иҧа (Хьациа) ҳашьцәа гәакьақәа ашәуаа дреиуоуп, ашьхаруатәи адиалект ала дцәажәоит (уи зынӡа аҧсшәа иазааигәоуп), аха аҧсуа, ашәуа ҳәа еилых имаӡам, Аҧсны иҧсадгьыл гәакьа акәны дахәаҧшуеит. 1991 шықәса раахыс Омар зныкымкәа Аҧсны даҭаахьеит. Аибашьра ашьҭахь Аҧсны, Гәылрыҧшь дынхон, аха ахныҟәгара аницәыцәгьаха 1995 шықәсазы иҭаацәа иманы Ҭырқәтәылаҟа дхынҳәит. Ишҳаиҳәаз ала, аамҭа бзиак шааҟалалак Аҧсныҟа дыхнымҳәыр иурым. Аҳмаҭ Барчангьы Аҧсны ахақәиҭра ашьҭахьоуп Ҭырқәтәылаҟа данызгьежьыз. Альҧер Бганбагьы 1996 шықәсанӡа Гагра дынхон, хымҧада Аҧсныҟа ихынҳәуа дреиуоуп.

Ҳшеицәажәоз даахналеит Мецьди иабхәында Ферруҳ Ҳагәышь (Ҭырқәтәыла ижәла «Ташь» иаанагоит ахаҳә). Аҧсшәақәа анеибаҳҳәа, ҳаицәажәара ихы алаирхәит. Ферруҳ Адаҧазар иазааигәоу аҧсуа қыҭа Калдахәара деиуоуп. Аҧсны даҭааит 1993 шықәса латцарамзазы. Аҧсадгьыл ахақәиҭра далахәын. Нанҳәамзазы иҭаацәагьы Аҧсныҟа иааигеит, Бзыҧҭа ақыҭан инхон, ихәыҷқәа ашкол иҭан. 1997 шықәсазы аамҭала ҳәа Ҭырқәтәылаҟа дхынҳәит иҭаацәа иманы, аха иахьанӡагьы даанхеит. Аҧсны аамҭа бзиак ҟалозар ҳәа дыҧшуп.

Аҧсадгьыл агәыблра зкхьоу, уи закәу здыруа, агәхьаагарагьы зныҧшуа ахацәа, иахьиз, иахьааӡаз инхозаргьы, ихымҽуа хьаак шрыцу убоит рцәажәарала, рхымҩаҧгашьала. Дареи сареи ҳаиқәшәарала урҭ рхьаа иаҳагьы ахы днардырууеит, уи – Аҧсадгьыл агәхьаагара ауп. Даара уамырхәыцыр ауам рҭагылазаашьа, рлахьынҵа. Ега ауадаҩра иҭагылазаргьы, анацьалбеит, изакә мчузеи рышьҭахьҟа ихынҳәыртә ирыхаз ҳәа азтцаара узцәыртцуеит. Ахынҳәра досу изы иштцатцҕәыдамгьы, изыхҟьаз змадоу амзызқәа шыҟоугьы, иҿазҳәо аҭагылазаашьақәа иоурыжьуам. Аҧсны агәхьаагареи, иҟоу аҭагылазаашьеи, ирдыруеи издыруеи уҳәа изазтцааз рацәоуп. Ҳшеицәажәоз аамҭа аагазаргьы, аишәачарахь ҳамнеир рымуит ҳазҭаз аҧшәамацәа.

Уаххьафара ашьҭахьгьы акраамҭа ҳзеиҧырымтцит Мецьди иҩнаҭаҿы сшыҟаз инеизи ҳареи. Аҳмаҭ Барчани, Альҧер Бганбеи, Ферруҳ Ҳагәышьи Аҧсны Аҵьынцьтәылатә еибашьра ахҭысқәа рахьтә уаҩ дзызҿлымҳахаша ажәабжьқәа сзеиҭарҳәеит. Аҧсадгьыл ахьчара иалахәыз аҳәаанырцәтәи аҧсуаа, иара убас урҭ рахьтә Аҧсадгьыл ахақәиҭраан иҭахаз ирызкны аҩра сызҿыз ашәҟәы азы хәарҭара злоу ахҭысқәа ргәаладыршәеит.

Атцх ганы Омар Цьад-иҧеи, Аҳмаҭ Барчани, Альҧер Бганбеи зҭааз аҩнаҭа ааныжьны ицеит. Ашьҭахь Мецьди Аҧсны аибашьра анцоз Адаҧазартәи акультуратә дернеқьи иааигәаны иидыруаз егьырҭ акультуратә дернеқьқәаки имҩаҧыргоз аусура ду дысзалацәажәеит. Аибашьра аанкыларазы, Қырттәыла ар ралгаразы агәыҳалалратә цхырааpeи уҳәа акыр аусмҩаҧгатәқәа дырзааҭгылеит. Аҧсни аҧсуа жәлари рахь иҟартцоз ацхыраара агәра унаргоит Ҭырқәтәыла инхо аҧсуаа зегьы рзеиҧшны ишыҟамыз, Аҧсны алахьынтца даргьы ирлахьынтцаны ишрыдыркылоз. Мецьди Чықәниа ихаҭа иакәзар, Аҧсны аибашьра аанкылара азтцааразы аҧсуаа рхаҭарнакцәа дрыланы

Ҭыркәтәыла Ахада иҟны ҩынтә днеихьан. Абасала, иаҧшьгаракәа, иааҧсаракәа шьардоуп. Аҧсны аибашьра ианалага, хара имгакәа Сҭампыл еиҿкаахаз Аҧсны ацхрааразы Кавказтәи акомитет имҩаҧнагоз аусура ду Меҵьди ихәҭагьы маҷымкәа иалоуп.

Ҧхынгәымза 31 рзы еилаҳагӡаз, ҳзыхьӡаз рацәоуп. Уи зегьы зыбзоуроу сзышьҭаз аус аҭакы еилкааны исхаҵгылаз, исыцныҟәаз Адаҧазартәи акультуратә дернеқь аиҳабы Меҵьди Чыҟәниа иоуп.

Ҵхы бзиа ҳәа неибыҳәаны ҳашьҭалеит. Иаашар иҵегьы аусқәа ҳзыҧшуп.

АГӘЫХӘТӘЫХЬЗАРА – НАСЫҦУП

Нанҳәа 1. Адаҧазар инхо аҧсуаа, аҟалаҟьқәа зегьы реиҧш адгьылҵысра иахҟьаны аиҳараҩӡак рынхарҭа ҭыҧқәа ирхым, аамҭала даеаҵьара хкыдкыларҭақәак рыҧшааит, насгьы аҧхынразы аҟыҭақәа рахь ицаз рацәаҩуп. Убри аҟнытә, унадыххыланы иуҭаху иҧшаара имариоу акы акәны иҟам. Адаҧазар ирацәаҩуп Аҧсни аҧсуареи ирызҿлымҳау, Аҧсадгьыл аҧеиҧш лаша иазхәыцуа, ҳаҭыр, пату зқәу аҧсуа быргцәа. Меҵьди Чыҟәниа урҭ зегьы шамахамзар иидыруа, дыздыруа роуп.

Хыҟәкыла сара сзышьҭоу инаҷыданы, инасымҩатәны даеа нҵамҭақәак сзыҟаҵар зынӡа ишьахәу акәны сахәаҧшуеит, санахьӡо ус егьыҟасҵалоит. Меҵьди иҩнаҭа аҟынтә ашьыжь ҳандәылҵуаз иажәа иналеиҵеит аҟалаҟьуаа рахьтә аӡәык-ҩыџьак збар, срыҿцәажәар, ргәаанагаракәа сырзызырҩыр, Аҧсны акьыҧхь исзанҵар хәарҭара аланы ишиҧхьаӡо. Араҟа Меҵьдии сареи ҳгәаанагара еиқәшәоит, ус еиҧш аҭагылазаашьеи аамҭеи соуазар, хымҧада, схы ишасырхәо иасҳәеит, гәахәас ишыҟасҵазгьы наисырдырит. Уи иаргьы игәы ааҟанаҵеит.

Раҧхьаӡа даабеит Адаҧазар инхо ҳаҭыр зқәу абырг Ешьреф Гындиа. Аҧсны Ешьреф иидыруа рацәаҩуп, аӡәаӡәала зегьы дразҵааит. Аҧсны аҭагылазаашьа гәҭыхас ишимоу ҩашьом. Ешьреф 1977 шықәсазы Џьамал Чыҟәниа еиҳабыс дрыцны 26-ҩык Аҧсны иаҭааз дрылан. Аҟәа еиҧш, Тҟәарчал, Ҧақәашь, Ҧсырӡха, Гагра, Пицунда, аӡиа Рицаа уҳәа ирҭааит, акыр иныҟәеит. Ешьреф Аҧсны иҟазаара изыннажьыз агәалашәаракәа хашҭра рықәым, игәҭахәыцра бзиақәа, мшаенеиҧш ицуп. Иҟәрахь днеицыҧхьаӡа, иаҳа-иаҳа иҧсадгьыл ахь ихоит, агәхьаагара ҭаха инаҭом. Уи агәра угоит ицәажәарала, уажәы-уажәы даара инарҵауланы иқәыҧсычҳарала, хрыжь-хрыжь иажәақәа рҳәашьала. Ешьреф Аҧснынтәи иашьцәеи иареи аигәныҩра рыбжьоуп, салам дугьы риҭоит. Абырги ҳареи ҳанеиҧыртуаз Аҧсни аҧсуа жәлари рзы дныҳәаныҧхьеит. Аҵыхәтәантәи иажәақәа ирылумкаар ауам «амҩа хтыр сыҧсаанӡа еазнык сцар, избар сҭахуп Аҧсны». Игәыхәтәы дахьӡааит, нас, Ешьреф Гындиа, уи иара ишиҭаху еиҧш, ҳаргьы иаҳҭахуп, ҳагьазҧшызаауеит.

Зҭәымҭа иҭагылоу, қәрала 66 шықәса рҟынӡа инеихьоу, аха уахьихәаҧшуа усҟакгьы ихыҵуеит ҳәа угәы иззаанамго аҧсуа хаца

Ифрар Чкотуа дхақәшәеит ақалақь аҿы. Ақтофеқ ақыҭа еиуоу Ифрар 50 шықәса тҵуеит Адаҧазар дынхоижьҭеи. Ифрар иабдуцәа Аҧсны Цьгьарда ақыҭа иалтцыз роуп. Ихаҭа иакәзар, иҧсадгьыл даҭаахьеит, агәыблра икхьеит. Лассы-лассы иахьизымбо гәалас имоуп, Аҧсны енагь иҧхыӡ иалоуп. Ифрар еиҧш аҧсуара згәы азыблуа рацәаҩызар, аҳәаанырцәтәи аҧсуаа ахаангьы ашәарҭара иҭагылом, излоу ирылаӡҩом, рхатәы бызшәеи рмилаҭтә културеи рцәыӡуам.

Феқри Ацәышба Адаҧазар сыҟоижьҭеи зныкымкәа иӡбахә саҳахьеит. Меҵьдии иареи аиҩызара бзиа рыбжьоуп. Телефонла ишеицәажәоз Аҧснынтә снеины сшыҟаз сыӡбахә аниеиҳәа, ҳаибабар иҭаххан, иеҳақәиршәеит.

Шьҭа 50 шықәса инарҭысуа Феқри 40 шықәса тҵуеит Адаҧазар дынхоижьҭеи. Ҧсуа қыҭаны 5-қыҭак зтцанакуа Малан деиуоуп, иара иқыҭатцәҟьа Есма-Ҳаным ахьӡуп.

Феқри зныкымкәа Аҧсны даҭаахьеит, иашьцәа-ижәлантәқәа реиҧш, ара иидыруа рацәаҩуп. Лымкаала аҧсуара игәы азыблуеит, Адаҧазартәи акультуратә дернеқь далахәуп, есқьынагьы Аҧснытәи ажәабжьқәа дрызҿлымҳауп. Иқьиареи игәытбаареи ухырхуеит, зник иадамзаргьы униҿцәажәар, игәыблра уиркуеит, гәаҭала, ҧсабарала даҧсуоуп. Хара ихәыцуа дреиуоуп. Ҳанеиҧырҵуаз даара хьаас иҟаитцеит аамҭа ҳаманы ҳаиқәшәартә иахьзыҟамлаз, Аҧсны иқәынхо аҧсуа жәлар зегьы гәык-ҧсыкала салам риҭоит. Химҧада, арҭ аҧсуа хацәа ирызкны чыдала еидыскылаз сантцамҭақәа аҧсуа кьыпҳь иансырҧшуеит.

Аены Адаҧазарынтә Сҭампылҟа сымҩа хан. Меҵьди даеа мышкы-ҩымш саанхарц шсабжьигазгьы, сзаанымгылеит. Сҭампыл акыр аиҧыларақәа сзыпҧшуп, насгьы Аҧсныҟа сыхынҳәра аҿҳәара есааира иааигәахоит. Меҵьди зегьы идыруан, изеиҭасҳәаахьан аҟнытә, исыдимцалеит. Ашьыжь нахыс Сҭампылҟа сцара еиҿикааит. Уск аҵыхәала уахь ицараны иҟоу Сабаҳаҭҭин Ацәыжәба иҧа дназлоу аҧсуаа рычкәынцәа шьыбжьон идәықәлоит, урҭ сышрыцитцо сеиҳәахьеит.

Ақалақь аҿы Адаҧазараам сареи ҳаицәажәарақәа итцегьы рыедырҭбаара иҟан, аха шьҭа шьыбжьон аагәахоит. Меҵьдии сареи Сҭампылҟа ицоз ачкәынцәеи ҳареи ҳаиқәшәараны ҳахьыҟоу ашҟа ҳҿынаххеит. Даара исҭахын адгьылтцысра ҕәҕәа зхызгаз, аха гәкажьра зныҧшуа ақалақь ауааҧсыра рыбзазашьа збар, рыҧсадгьыл ишазыҟоу, иахьынӡазхәыцуа еилыскаар, аха аамҭа ҧшуам, аамҭа цакуеит.

Ақалақь амҩадуқәа еихытцәтцәо Меҵьдии сареи еиҳа излааигәо ала ачкәынцәа ҳрықәшәараны ҳахьыҟаз аҭыҧ ахь ҳнеиуеит шьапыла. Ҳара ҳаиҧш, реагмырхакәа заа еибырҳәаахьаз аамҭа иақәыршәаны инеит ачкәынцәагьы. Урҭ ҧшьҩык еицуп, амашьына аҧсҟы зкыз Сабаҳаҭҭин Ацәыжәба иҧа иоуп. Меҵьди урҭ зегьы қәрала акыр ишиеитцбугьы иидыруаз ракәын, аҧсшәа анеибаҳҳәоз дареи сареи ҳаибаирдырит. Ҳахьеиқәшәааз Меҵьди дахьынхо иҩны азааигәароуп. Хара ицатәымызт, аха уанӡа набжьыстәыс исыман, ишьҭысхшақәаз ыҟан. Ачкәынцәа ҳшааиуаз нараҳәаны ҳҩыцьагьы ҳааццакны ҳаицны

ҳаҩхалеит. Схатәы матәақәа ааидыскылеит, адәылтцра ҿеазҳархион. Мецьди итаацәа рысасдкыларазы итабуп ҳәа расҳәеит, уи нахыс абзиараз ҳәа неибаҳҳәан,Мецьди дсыцны ҳандәылтцит. Тцаҟа ҳналбаан, минутқәак рыла аҷкәынцәа ахьаҳзыԥҳшыз атыԥҳаҿ ҳнаӡеит.

Амашьына сталааӡа Мецьди ицьыба ителефон аатиган Стампылтәи акультуратә дернеҷь аиҳабы Қьамуран Ацәеи-ԥҳа дылзасит, иахьа сышнеиуа лдыруан, аха аамта лыздыруамызт, Адаԥҳазарнтәи ҳандәықәло налеиҳәан ителефон нхиҩеит.

Даҽеа мышқәак саанхар даара изтахыз Мецьдии сареи ҳанеиԥҳыртцуаз гәыблыла ҳаигәыдеибаҳәҳәалеит. Даҽеазныкгьы итабуп ҳәа иасҳәеит дахьсхатцгылаз, дахьсыцныҟәаз, иааԥҳсара ахьсыдитцаз азы. «Аринахыс бзиа усла уныҟәалааит, ҳажәлари ҳаԥҳсадгьыли еигымзааит, Аԥҳсны аԥҳеиԥҳш лаша азԥҳшызааит, аамта бзиа аманы, лассы-лассы аԥҳсуа дгьыл аҿы ҳаиқәшәара ҳазшаз иҳатәеишьааит. Аԥҳснытәи аҳәынтқарратә акәашаратә ансамбль «Кавказ» иалахәу рԥҳылара еиҿыркааны иҟоуп Стампылтәи акультуратә дернеҷь аҟны, иаҳзеиԥҳштәуазар гәыԥҳҩык ҳаицны ҳнеир ҳтахуп, уа ҳаибаргьы ҟалоит макьана. Уажәазы - абзиараз, мҩа бзиа!» Абас иажәа аахиркәшеит Мецьди.

Абзиараз ҳәа иаҳәаны амашьына ҳанталеит. Асаба зықәчу ақалаҷь амҩадуқәа ааныжьны ҳаналтц нахыс, акатран мҩаду ҳнанылеит. Аԥҳсҟы зку амашьына аныҟәашәа ианацитца, иласны аҿынанахеит. Ақалаҷь есааира иаҳцәыхарахон.

* * *

Амҩан Адаԥҳазараа рыҷкәынцәа зызтцааауаз рацәан. Аԥҳсни аԥҳсуа жәлари аибашьра ашьтахь ртагылазаашьа зеиԥҳшроу аԥҳхьа инаргыланы аҿар рыԥҳстазаара аҟынӡа. Аҷкәынцәа рыԥҳшьҩыкгьы қәрала 25-28 шықәса иреиҳам, убри аҟнытә, еилыркаарц, ирдыруазарц иртаху маҷым Аԥҳснытәи рықәлацәа рнапы злаку, рҟазшьа, рхәыцшьа, рдунеихәаԥҳшышьа уҳәа ирызкны. Ираҩсуам аекономика азтцаарақәа, Аԥҳсны еиҳа имҩасуа аалытцқәеи атауарқәеи, атыԥҳан идырҿио аусхкқәа, аҵьармыкьатә економика ауааԥҳсыра иахьынӡарыдыркыло, иахьынӡазхьаԥҳшуа, аиҳабыра уи амҩа ахьынӡарто, иаԥҳу азакәанқәа, ахатәы бызшәа атагылазаашьа, ҳәынтқарратә бызшәак аҳасабала усмҩаԥҳгатә бызшәаны ишьақәгылоу уҳәа егьыртгьы.

Шьта лассы Европеи Азиеи еиҟәызтхо Босфортәи аӡыбжьахала наҟ-ааҟ иаԥҳну ақалаҷь ду Стампыл ҳазааигәахоит. Хкы-хкыла амашьынақәа узрылымсуа иаҳа-иаҳа ирацәахоит. Ақалаҷь ҳанналала амашьына аԥҳсҟы зку Ацәыжәба ҷкәын Қьамуран Ацәеи-ԥҳа ателефон дылзасит. Ҳара ҳахьыҟоу атыԥҳ даназтцаа, атакгьы анлита, дахьнеишаз атыԥҳ иалҳәеит. Уа машьынала иаҳԥҳылоит.

Зыӡбахә рымаз атыԥҳ харамзаарын, иаарласны ҳаиқәшәеит. Қьамуран лыԥҳшәмеи лареи рмашьына амҩаду аганаҿ иаанкыланы, итытцны игылан. Ҳмашьынагьы нашьтарххны иааникылеит аԥҳсҟы зку. Ҳантытцын, урт аԥҳсшәа раҳҳәеит.

Қьамурани лыԥҳшәма Изметы Стампыл сназгаз аҷкәынцәа аур-

мыжьит. Шәҳашьҭаланы шәаала рҳәан, дара рмашьына инҭалеит, ҳаргьы ҳнарышьҭалеит. Ақалақь ҳналс-аалсуа ҳашнеиуаз, нхарҭа ҩнеихагьыла дук аӄны ҳамҩахыҵит, ара иӄоуп иаҳҧылаз аҧшәмацәа рыҩнаҭа. Уахь ауп ҳахьнеизгьы.

Қьамуран дааикәӄьашан, ӡышхәак аҳасабала хкы-хкыла аӡқәа ааганы аишәа иааҟәлыргылеит. Инашьҭарххны фатәыла аишәагьы аалырхиеит. Амҩа шәарааҧсаны шәыӄоуп, какалк шәкыроуп рҳәан аҧшәмацәа аишәахь ҳнарҧхьеит. Сзыцнеиз аҷкәынцәа ццакуан, аамҭа мгакәа, згьы ҳнеидтәалан какал ҳкит.

Сназгаз аҷкәынцәа рацәак иҳадымхалакәа, аҭамзаара шьҭаҵаны индәылҵит рымҩа иацыртцарц. Иццакы-ццакуа амашьына инҭалеит. Ҳанеиҧыртцуаз даара иҭабуп ҳәа расҳәеит рааҧсаразы.

Аҷкәынцәа наскьаганы аҧшәмацәеи сареи аҩныӄа ҳхынҳәит.

Қьамуран рҭаацәара еиднакыло афотосахьақәа згәылоу альбомқәа ҩба ааганы сахьтәаз исывагылаз аишәа инықәылтцеит. Рыхәаҧшра салагаанӡа рҭаацәара аҭоурых сзеиҭалҳәеит.

Қьамуран лыҧшәма милаҭла – ҭыркәоуп. Иозцьиу ижәлоуп, Измеҭ ихьӡуп. Иреиҳау аҵара имоуп, занааҭла – дукатуп. Қьамуран лакәзар, лиешьара Ацәеибақәа Диузцье иаҵанакуа Қасабаа ақыҭа еиуоуп. 15 шықәса ирықәуп лара акультуратә дернекь ахь дныӄәоижьҭеи. Лаб Нуреҭҭин Зафер ҳәа ихьӡи ижәлеи еидкыланы ирҳәон, еицырдыруа спортсменын. 1949 шықәсазы Европа дачемпионхеит. 1951 шықәсазы адунеи дачемпионхеит. 1991 шықәсазы зыҧсҭазаара иалтцыз лаб иоуп Қьамуран Аҧсуара агәыблра лзыркыз. Лаб Аҧсны абара даара дшазхьуаз дахьымӡакәа иҧсҭазаара дахьалтцыз игәҭакы налыгӡошәа лбоит аҧсадгьыл иадхәалоу аусқәа дахьырзааҧсо.

Измеҭи Қьамурани ҩыцьа аҷкәынцәа рымоуп. Бурақ занааҭла – дукатуп, иеитцбы Улуч Сҭампылтәи ауниверситет дҭоуп.

Альбом абӷьыцқәа еихыршәшәо сахәаҧшуа сҿынасхеит. Рҭаацәаратә фотосахьақәа реиҧш, избеит Қьамуран лаб Нуреҭҭини лаб иашьа, адунеи ачемпион ихьӡ занашьаз Ҳаидари рсахьақәа маҷымкәа.

Сара ҭынч стәан, аха Измеҭи Қьамурани џьарак итәамызт, афатәӄатцарҭа иазку аматцурҭа ауадаҿ иҩналоит, идәылтцуеит, иубарҭоуп ҿыц афатә шдырхио. Уажәы-уажәы ателефонгьы ҭаха рнаҭом. Зны Измеҭ, еазных Қьамуран ателефон ахь ирыҧхьоит, дара рхаҭақәагьы иныбжьаршә-аабжьаршәны ателефон иасуеит, еиҳаракгьы Қьамуран.

Ахәылбыеха аҩнаҭахьы дымҩахытцит Сҭампыл инхо, аусгьы зуа Рыдуан Ажәанба. Қьамуран иалҳәахьазаарын Аҧснынтә асас дшырҭоу, ааҧхьарагьы илҭахьазаарын. Рыдуани сареи ҳаибадырит. Қьамуран исзеиҭалҳәеит рыҩнаҭа иаҭааз аҧсуа хатца Аҧсны ибзианы издыруа, Аҧсадгьыл ахақәитраан зылшамҭақәа шьардоу Шьандоан Ажәанба иашьеиҳаб шиакәу. Исаҳаз ажәабжь даара сеигәырӷьеит.

Шәымҭак ашьҭахьгьы Рыдуани сареи ҳаибадырyеижьҭеи акыр тцуашәа гәыла ҳаизааигәахеит, ҳаицәажәарагьы еиҳа аеартбаауеит. Рыдуан аҧсшәа даара ибзианы идыруеит, иҧшӡаны, ҳаҭыр ақәтцаны иҳәоит, Аҧсны иеиуоу аӡә иоуп ҳәа уазхәыцуеит акәымзар

антыц ииз, иааӡаз хаҵоуп ҳәа ухахьгьы иузаагом, убасҟак еилыргоуп, еилыххоуп, ицҟьоуп ибызшәа. Ицәажәараан иҳәоу артәашьа, иажәеицааиракәа рышьақәыргылашьа ухнамхыр ауам. Имфа-имжә сизыӡырҩландаз угәахәуеит.

Рыдуани сареи акыр ажәабжьқәа шеибаҳҳәоз, ҩаӈхьа ашә аҵәҵәабжьы аагеит. Қьамуран днеины ашә анаалырт, дааҩналеит акыр шықәса раахыс Аӈсны ирдыруа, аамҭак азгьы Аҟәа инхоз Сезаи Папба, уи дицуп Аӈсны Аҵьыцьтәылатә еибашьраангьы, ианеилга ашьҭахьгьы зыӈсадгьыл аҿы зыжәлар рыцәгьеи-рыбзиеи рыцеиҩызшоз, аха изцәырҵыз ачымазара иахҟьаны Аӈсны аанызмыжьыр амуз, амшын нырцәи-аарцәи ҳажәлар реидкылараҿы злагала рацәоу, иаамҭамкәагьы зыӈсҭазаара иалҵыз Мҩымҭаз Ашамба иӈшәмаӈҳәыс Ҳандан Демирос. Ҳашьцәа аҟабардақәа ираҳәшьоу Ҳандан лыжәлатцәҟьа Қәҭебердоҟәа ауп. Сҭампылтәи ауниверситет амединицатә факультет аҟны ахирург изанааҭ лоуит. Мҩымҭази Сезаии еиҩызцәа гәакьақәан, рыӈсы еилан, убри аҟнытә Қьамуран Сезаи ателефон дизасзаарын Мҩымҭаз иӈшәма Ҳандан даашьҭхны еицны рыҩнаҭахьы имҩахытцырц.

Сезаи данызба лымкаала сиеигәырӷьеит, иаргьы цәгьа игәы иахәеит Сҭампыл ҳахьеиқәшәаз. Уаанӡа ҳазлеибадыруаз ала ҳаицәажәара ӈхарак аҵан, гәыблрак аҵубаауан. Сезаи иацәажәара еснагь гәаҳәарак унаҭоит, избанзар ихараны ихәыцуа, зыхдырра ҳараку, Аӈсадгьыли аӈсуа жәлари ирымадоу апроблемақәа инарҭбааны, инарҵауланы зхаҿы иаазго, илшо алагьы зааӈсара адызҵар зҭаху, иазыҳатцҳатцо дреиуоуп. Аӈсны ацхрааразы Кавказтәи акомитет анапхгара аилазаара дахьалахәу аӡбахә ада ҳамҳәаӡаргьы азхоит. Иреиҳау аҵара змоу ари аӈсуа хатца, Ҭырқәтәыла еиӈш, Урыстәыла налаҵаны, Еидтцоу Америкатәи Аштатқәа инадыркны аҳәааныркә акыр днаӈшы-ааӈшхьеит, аӈсҭазаара аилкаараҿы идырракәа рымҽхакгьы ҭбааупк Сезаи иахьа жәанызҟьҩыла Сҭампыл инхо аӈсуаа рахьтә уажәтәи хӈеиӈш иазхәыцуа, ҳмилаҭтә проблеақәа рызбра иазааӈсо, апрогрессивра злоу дырхаҭарнакуп. Ицәажәара акәзар, ишиҟазшьоу еиӈш, еснагь ахшыҩтцак бзиа аныӈшуеит, ихатәы бызшәа ибзианы идыруеит, ажәытә бызшәа абеиаракәа ихы иаирхәоит.

Ҳандан ҭеиҭӈшла, хаҿсахьала ҳашьцәа адыгақәа дшырхылтцшьҭроу ҩашьаӡом. Лара лызбахә ала уаанӡа исаҳахьаз ажәақәа зегь рыла иҵабыргхеит лхаҭа данызба, санлыҿцәажәа. Ҳандан аханатә еиӈш имырӡӡакәа иаалгоит иаамҭамкәа зыӈсҭазаара иалҵыз Мҩымҭаз Ашамба ихьӡ, мшаҽенеиӈш, игәалашәара лыцуп. Лыӈшәма ихьӡ акамыршәаразы Сҭампыл акыр аусмҩаӈгатәқәа драӈшьгаҩны еиҿылкаахьеит, избан акәзар, лхаҭа далаӈшны илбахьан, агәрагьы лгахьан Мҩымҭаз иӈсҭазаараҿы иҭаацәа рнаҩсан, зны-зынлагьы аӈхьа иширгылоз Аӈсадгьыл азҵаатәқәа. Аӈсадгьыл аусқәа роуп дара аҩыцьагьы еибазырдырыз, ишнеи-шнеиуаз еилибакааны, бзиа еибабаны аҭаацәара аӈыртцартә еиқәзыршәаз. Сҭампыл, Кавказ ашьхаруа жәларқәа рхылтцшьҭрақәа реизарак аҟны ауп Мҩымҭази Ҳандани ахьеибадырызгьы. Лара Сҭампылтәи ауниверситет аҟны

даӷҳьон, иара Бурса даӷҳьон. Мҩымҭази Ҳандани рыӷҳсҭазаара анеиларҭцагьы аӷҳсуа-адыга жәларқәа рхылҵшьҭрақәа рыӷҳсадгьыл разырхьарӷҳшра, агәыблра рыркра, аиҭанеиааиракәа реиҿкаара, ахатәы бызшәа аиқәырхара, аҭҵаси ақьабзи ахамырштра уҳәа ир-зааӷҳсон, уи реилибакаара еиҳагьы иармарион, ишырҳәо еиӷҳш, хҭак еицҭазыршәуаз ракәын. Мҩымҭаз ихьӡ Аӷҳсны ирылаҵәахьан, Ҳандан лакәзар, хынтә Аӷҳсны даҭаахьан лыӷҳшәма иӷҳсы ҭанаҭцы. Аҭцыхәтәан Аҟәа анхарҭа ҭыӷҳгьы ылырххьан, рыӷҳҳа Гәында Сҭам-пылтәи ауниверситет дшаалгалак Мҩымҭаз иҭаацәа иманы Аӷҳс-ныҟа ахынҳәра рҿаздырхион. Аха агәҭаккәа еиӷҳҟьеит, Мҩымҭаз Аӷҳснынтә Ҭырқәтәылаҟа данца иҿеихәшәтәзаргьы, ашьҭахь аамҭала Москва дшыҟаз иӷҳсҭазаара далҭцуеит. Иӷҳсыбаҩ Сҭампылҟа инар-геит Москва инхо аӷҳсуа-адыга хылҵшьҭрақәа иреиуоу аҷкәынцәа иҟарҭцаз аҭцхыраарала. Анышә дамадоуп Сҭампыл.

Ҳандан лыӷҳшәма длыӷҳхазаргьы, уи еснагь дзызхьуаз, иӷҳсеиӷҳш бзиа иибоз иӷҳсадгьыл ахь ахынҳәра еиӷҳҟьазаргьы, игәҭакы наӡаз-шәа иӷҳхьаӡоит рыӷҳҳа Гәындеи лареи Аӷҳсны хара иацәымгылар, уи мацарагьы акәым, излалҳәаз ала, аамҭа бзиак ҟалар лыӷҳҳа длыманы нхара дхынҳәуеит Аӷҳсныҟа, лзанааҭ Аӷҳсны еиҳагьы иаҭахуп. Гәы-ла-ӷҳсыла, ӷҳсҭазаарала ицназгоз иҩыза – иӷҳшәмаӷҳҳәыс Ҳандан лҟазшьеи лыуаҩреи, инарҭцауланы лхәыцреи рзы ҳаҭыр ду зықәтҵаны Аӷҳсны иаднакылаша лоуп, уи ала аӷҳсуа-адыга жәларқәа риешьара еиҳагьы иӷәӷәахоит.

Ҳандан лыӷҳшәма Мҩымҭаз данылдыр нахыс еицырхыргоз рыӷҳсҭазаара хәыц-хәыц илгәалалыршәеит, Мҩымҭаз дзыӷҳсаз ала дылгәалалыршәеит, Аӷҳсуара иазааӷҳсарақәа рызбахә лҳәеит, иҟазшьеи иуаҩышьеи драҩымсит. Мҩымҭаз изкны изыҩраны иҟоу аочерк акырӡа игәылдырҭәаауеит Ҳандан исзеиҭалҳәаз ажәабжьқәа. Ҳаиқәшәаразы пату ақәтҵаны иҭабуп ҳәа ласҳәеит. Ашьҭахь лхаҭа даара ахә лшьеит лыӷҳшәма игәалашәара Аӷҳсынтәи иашьцәа, иуа-ажәлар ргәатҵаҿы иахьыҟоу, дахьырхадмырштуа, ас еиӷҳш иҟоу аусқәа Аӷҳсны еиҳагьы агәыблра шылнаҭо лҳәеит. Хаҭала, сааӷҳсаразы иҭа-буп ҳәа салҳәеит. Сажәа ишаласҭцаз еиӷҳш, Мҩымҭаз Ашамба иеиӷҳш ихәыцуа ауаа ыҟанаҭцы аӷҳсуара ыӡӡом, аҳәааныртцәтәи ҳашьцәа рхы еиқәдырхоит.

Мҩымҭаз Ашамба игәалашәара амш иазкны аиӷҳылара мҩаӷҳы-сраны иҟоуп нанҳәа 3 рзы, Сҭампылтәи акультуратә дернеқь аҟны, уахь инаӷҳхьахоит Сҭампылтәи аӷҳсуаа реиӷҳш, адыгақәа иреиӷҳьу рхаҭарнакцәа, дыздыруаз аӡәырҩы, иара убас иуа-иҭахы, иҭаацәа.

Асасцәа ҳцәажәонаҭцы аӷҳшәмацәа аишәа дырхиеит, уажәы-уажәы ҳаицәажәара рхы шналадырхәлозгьы, русқәа еиҭцадырхомызт, рацәак аамҭа мгакәангьы аишәачарахь ҳнарӷҳхьеит.

Аҩнаҭа аӷҳшәма хада Измеҭ, милаҭла дшаҭырқәоугьы, игәоумҭар ауӡом аӷҳсуааи адыгақәеи рҭцаси рқьабзи шидикыло, егьшеиликаа-уа, насгьы рбызшәа, рҭоурых, ркультура патуқәтцарала дшырзыҟоу, иаргьы дахәҭакны ихы шиӷҳхьаӡо. Даҿеакалагьы изыҟалом, избанзар Измеҭ аҭцара ду змоу, акультура ҳаракы злоу, ҳаамҭазтәи ашәа-га-загақәа ирықәшәо адырра ҭцаула змоу хаҭцоуп. Уи ус шакәу убоит

итәашьа-игылашьала, ицәажәашьала, ихымҩаԥгашьала. Егьырҭ ракәзаргьы, Измеҭ идырра аҩаӡареи амҽхаки ирыцамхо аҟазшьа ҷыдақәа рылоуп.

Аԥшәмацәеи асасцәеи даара гьамала ҳаидтәалеит, уаххьафара аныҳәарагьы ацын. Ҳаиқәшәара зегьы агәалаҟара бзиа ҳзыннажьит.

Асасцәа рахьтә аҩнаҭаҿы иаанхо сара соуп. Аҵх акыр инеихьаны Рыдуан Ажәанба, Ҳандан Қәҭебердоҟәа, Сезаи Папба ҵхы бзиа ҳәа наҳаҳәаны ицеит. Лассы-лассы ирҳәоз Аԥснаа рысалам ду шрысҭаша акәын.

Абас хҭысла иҭәны иниасит нанҳәамза раԥхьатәи амш.

КӘАЗ-ԤҲА МЕДИА ЛНЫҲӘАԤХЬЫЗ

Нанҳәа 2. Аԥсны Аҵьынцьтәылатә еибашьра иалахәыз, 1999 шықәсазы лгәыхьчмазара зыԥсҭазаара аркьаҿыз аԥҳәызба Биргиуль Чуа илызкны еизызго анҵамҭақәа иахьа ирыцстцараны сыҟоуп. Ашьыжь ҳангыла, шьыжьхьафара бжьаҳажьыр руазма аԥшәмацәа. Қьамуран аишәа лырхиахьан. Аԥшәмацәеи сареи ҳнеидтәаланы шьыжьхьа ҳфеит.

Ԥытрак ашьҭахь адәылҵра аҽазырхиара ҳналагеит. Ишаҟазшьоу еиԥш уажәы-уажәы ателефон абжьы гоит, зны Измеҭ дырҭахуп, ҽазны - Қьамуран. Измеҭ иусура ахьтә ателефон изасзаап, акыргьы цәажәатәыс иоуит. Ателефон анхиҩа, афакс ахьықәгылоу ауада акәакьаҿ днеин иаҿаз абҕьыц ааҿигеит. Иусура иадҳәалаз ажәабжьқәак изаарыцҳазаарын, иаҳәоз днаԥхьан, ирҽны ишәҟәқәа инарылеиҵеит. Қьамурангьы аишәа анеиллырга, адәылҵра лҽазлырхиоит.

Асааҭ 10 ҟалоит. Аԥшәмацәа ахьыҩно аҩны актәи аихагылаҿы ауп. Ахышә аҟнытә адәахьы сахьԥшуа избарҭоуп Измеҭ имашьына ахьгылоу. Дук мыртцыкәа ҳахҩыкгьы ҳаицны ҳандәылҵит. Амашьына ҳалҭалан, ақалақь ҳналалеит. Биргиуль Чуа лҭаацәа рахь амҩа ҳақәуп.

Ақалақь аҿы ҳанкыдгыла-аакыдгыло ҳцоит, сааҭк инеиҳаны амҩа ҳақәхеит, аха иахьатәи сусқәа срыхьӡартә иҟоуп.

Ҳазҭааз Биргиуль лҭаацәа ҳбара иеигәырҕьеит. Қьамуран лан лаҳәшьа лоуп Биргиуль лан Медиа Кәаӡ-ԥҳа. 71 шықәса зхыцуа абырг гәабзиарала рацәак дыҕәҕәам, ачымазара лхылгахьеит. Лыуацәа гәакьақәа анылба гәыԥшаарак дамҽханакит. Сара сыӡбахә анларҳәа лгәыԥшаара еиҳагьы иацлеит, аха ҳанаатәақәа, ҳанааицәажәақәа лгәы ааиқәылҳәалеит.

Биргиуль лаб Аднан иԥсҭазаара далтцхьеит. Лашьеиҳаб Биульанҭ 22 шықәса шихытцуаз, қәрахьымӡаны идунеи иԥсахит. Лаҳәшьеиҳаб Сермин дҭаацәароуп, лыԥшәма аҭыркәоуп. Рашьазатцә дахьрыԥхаз хьаас ирыман, аха ирылшоз. Сермин лыҩнаҭаҿоуп ҳара ҳахьымҩахытцызгьы. Ран лара лҟны дыҟоуп.

Биргиуль хҩык аԥҳацәа лҭынхеит. Реиҳабы Еқим Москва дынхоит, агәыбжьанытә Ебру-Онур Сҭампыл дынхоит, реитцбы Цьеран Москва абжьаратә школ далгеит, Сҭампылтәи ауниверситет акинематогра-

фиа афакультет аҭаларазы аҧышәаракәа лҭихьеит, аҭак дазыҧшуп. Аурысшәа ибзианы илдыруеит.

Аҧсны Аҵьынцьтәылатә еибашьра анеилга ашьҭахь Биргиуль лызҕабцәагьы Аҧсны иазлырхынҳәит, 1995 шықәсазы акәзар – лан Медиа. Зегьы Лӡаа инхон. Рхы-ргәы иақәгәырҕьо иҟан, аха ахныҟәгара рцәыцәгьахо ианалага шықәсык ашьҭахь Медиа Ҭырқәтәылаҟа дыхнымҳәыр амуит. 1996 шықәсазы Биргиуль илдыруаз лҭынхак лыла Москваҟа усура дцоит лыҧҳацәа лыманы. Лыҧҳацәагьы ларгьы ицәгьамкәа Москва рҭыҧ ылырхит, ишьақәгылеит. Аха 1999 шықәсазы Биргиуль лыҧсҭазаара далҵуеит. Анышә дамадоуп лабдуцәа ахьынхоз Шьаҳинбеи- қыҭа.

Биргиуль лан Медиа, лаҳәшьа Сермин, лыҧҳаицбы Цьеран рҟынтә лызбахә ала даара уаҩ дзызҿлымҳахаша, дагьзырхәыцша акыр анысҵеит.

Ҳазҭааз аҩнаҭа агәыҭбаара агым, аха зызбахә сымоу аҭаацәараҿы ирҧхахьоу ргәалашәара мшаҿенеиҧш, гәеитцахараны ирыцуп, еиҳаракгьы Медиа лгәы ахәрақәа макьана имҕьац, акыр шықәсагьы аҭаххоит. Ҳаиҧыртцымҭазы Медиа аҧсуаа зегьы рыҧсадгьыл ахь ахынҳәра ҳазшаз ираҭәеишьарц дныҳәеит, Аҧсны аҭынчра азеиҕьалшьеит, ҳара илҭааз ҳакәзар, лныҳәаҧхьыӡ ҳагылмырхеит.

Биргиуль Чуа лҭаацәа рахьтә сзыҿцәажәаз исзынрыжьыз агәҭахәыцрақәа сышрылаз абзиараз ҳәа нараҳәаны ҳцеит.

* * *

Ҩаҧхьа ақалақь ҳналаҧш-аалаҧшит. Сҭампыл аҧшӡарақәа ируакуп Босфор аӡыбжьахала иху ацҳа ду. Уи амашьынамҩа ҳәа иҧхьаӡоуп, Европеи Азиеи еиманадоит. Аӡыбжьахала хкы-хкыла еишьҭагыланы аҕбақәа бжьысуеит. Аҭыҧ ҧшӡарақәа ҵыхәаҧҵәара рымаӡам, мышкы иалагӡангьы рбара уахьӡом, аха цьарак-ҩыцьарак ҳамҩахыҵит. Егьырҭ ақалақьқәа рҟны еиҧш, аҧхын уажәааны Сҭампыл инхо аҧсуаа ҧсшьара ицоит, досу рқыҭақәа ирҭаауеит, ақалақь ашыкьыбжь нархарштны ҭынч аамҭа рхыргоит, убри аҟнытә ақалақь аҿы иубо аҧсуаа маҷҩуп, аха, ега ус акәзаргьы, ҧыҭҩык ҳрықәшәеит.

Измеҭи, Қьамурани, сареи шьыбжьхьафара ҳаиццеит «Ақмерқези» зыхьӡу даара зымҽхак ҭбаау ахәаахәҭырҭа ду ахь. Уи ахыбра Европатәи ашәага-загақәа ирықәшәо иргылоуп, ҳаамҭазтәи музеик еиҧш еиҿкааую, аҩнуҵҟа архиашьа еиҭаҳәашьа амаӡам. Сҭампыл ахаҭа Ҭырқәтәыла егьырҭ ақалақьқәа излареиҧшым рацәоуп. Европатәи қалақьуп ада даҽакала иузудкылом. Ақалақь ахаҭа аргылашьеи, ауааҧсыреи, рхаҭақәеи уанрызхәыцуагьы ус ауп уахаҿы ишаауго.

АҦСНЫ АЦХРААРАЗЫ КАВКАЗТӘИ АКОМИТЕТ

Сҭампыл иҟоу Аҧсны ацхраарaзы Кавказтәи акомитет аҟны ҳаиқәшәаpa азгәаҭоуп ахәылбыҽха. Акомитет анапхгара иалахәу зегьы заа телефонла адырра рылҭахьеит Қьамуран. Аҧсны Аҵьынцьтәылатә еибашьра антцысы 1992 шықәсазы еиҿкаахаз ари акомитет

иахьанӡагьы аус ауеит, аринахысгьы русура излеиҧьу ала ашьақәыргылара гәҭакыс ирымоуп.

Ақалақь аҭыԥ ҧшӡарақәа руак аҟны иҟоу акомитет анапхгара зыҩноу ахыбрахь ҳнеит Измеҭи Қьамурани срыцны. Аҧсны ацхраараразы Кавказтәи акомитет ахантәаҩы Цьемалеҭҭин Арӡынба ҳаиқәшәаара ихы ахьизаламырхәуа аҭамзаара шышьҭеитцаз далацәажәеит уи актәи ихаҭыҧуаҩ Ирфан Аргәын. Ҳаиқәшәаара рҽаладырхәит Ерол Қәҭалыиа, Иурдаер Амаршьан, Гиундуз Гьечба, Биульанҭ Аҩӡба, Асим Берзег (шьҭрала - аубых), иара убас Аҧсны Аҳәынҭқарра ахаҭарнакс Ҭырқәтәылан иҟоу Владимир Аҩӡба.

Аҧсны Аҵьынцьтәылатә еибашьраан акомитет имҩаҧнагоз аусура инарҭбааны далацәажәеит Ирфан Аргәын, дазааҭгылеит аибашьра ашьҭахьтәи аамҭазы инанагӡо аусура. Ҭырқәтәыла инхо аҧсуаа зыӡбахә ҳамоу акомитет иалнаршаз шьардоуп ҳәа иахәаҧшуеит, раҧхьаҟазгьы еидызкыло акы акәны ирҧхьаӡоит. Ирфан Аргәын ицәажәара иацтцауа ихадырҭәаауан Ерол Қәҭалыиа, Иурдаер Амаршьан, Гиундуз Гьечба, Биульанҭ Аҩӡба, Асим Берзег, игәаанагарақәа ҳацеиҩишеит Владимир Аҩӡба. Акомитет аусураҿы хықәкыс иамоу, изықәныҟәо Аҧсны Аҳәынҭқарра анапхгара имҩаҧырго аҩнутҟатәи адәныҟатәи аполитика ауп, Аҧсны ҳәынҭқаррак аҳасабала аӡыргареи, аӡбахә аларҵәареи, ахьыҧшымра азхатцареи рус аҟны ицхырааҩцәоуп, ирылшо ала иадгылоуп, егьазааҧсоит.

Аҧсны ацхраараразы Кавказтәи акомитет иалоуп: Цьемалеҭҭин Арӡынба, Ирфан Аргәын, Раҳми Ҭуна (аҟабарда), Гиундуз Гьечба, Иурдаер Амаршьан, Едашьан Абганба, Ерол Қәҭалыиа, Раџьеб Агрба, Асым Берзег (аубых), Меџьди Чықәниа, Ергиун Таҧшь-иҧа, Биульанҭ Аҩӡба, Месуҭ Ажьиба, Едигьар Еныкь-ҧҳа, Џьеиҳан Аџәеиба, Зеқьи Лацәышба.

«Аҧсны Аҵьынцьтәылатә еибашьраан хатәгәаҧхарала Аҧсадгьыл ахьчара иалахәыз аҳәаанырцәтәи аҧсуаа ахақәиҭразы рықәҧареи уи зыҧсы ахҭнызтцаз атцеицәеи ирызкны ашәҟәы аҭыжьра даара иаҭаху усны иҧхьаӡаны, иазааҧсо зегьы иҭабуп ҳәа шәаҳҳәоит, Аҧснынтә уаара иахатцгылаз, иацхрааз идуӡӡаны иҭабуп ҳәа раҳҳәоит. Ашәҟәы анҭытцлак аӡбахә ҳаҳап, иаҳзаашәышьҭуазар акәхап, ҳауаажәлар уи ргәы ҟанатцоит, ргәы ҭнагоит, рыҷкәынцәа шырхамшыҭуа агәра днаргоит. Ҳаимадареи ҳаиҭанеиааиреи рус аҟны ари еихьӡаруп ҳәа ишьатәуп. Аринахыс аус бзиақәа рзы уныҟәалааит, иҭабуп уахьаҳҭааз». Атцыхәтәан аҧшәмацәа зегьы рыхьӡала абас ажәа иҳәеит Ирфан Аргәын.

Ҳаиқәшәаара еиҿызкаази зҽалазырхәызи зегьы саргьы иҭабуп ҳәа расҳәеит.

Аҧсны ацхраараразы Кавказтәи акомитет аҧшәмацәеи ҳареи ҳанеиҧыртцуаз ишыхәлара ихәлахьан. Измеҭи, Қьамурани, сареи ҳаицны аҩныҟа ҳхынҳәит, уахынлатәи Сҭампыл ҳалаҧшуа.

* * *

Қьамуран Ацәеи-ҧҳа дзеиҳабу Сҭампылтәи акультуратә дернекь еиҿкааауижьҭеи – 1967 шықәса раахыс анапхгара рбахьеит азәырҩы. Лара Маҳинур Пап-ҧҳа илымылдеит. Қьамуран илывагылоуп Џьеиҳан Ацәеиба, Бераҭ Бир-иҧа, Ҭалаҭ Ҳагәышь, Сунаи Агәас-ҧҳа, Муҭлу Агәас, Иунал Џьу. Адернекь аҟны лассы-лассы еиуеиҧшым аиҧылаарақәа мҩаҧыргоит. Араҟа еиҿкааауп Муҭлу Агәас напхгара зиҭо акәашацәа ргәыҧ. Уахь иныҟәоит 17 шықәса зхыҵуа инадыркны 25 шықәса рҟынӡа зхыҵуа.

Аҩны ҳшыҟоу еилызкааз Сҭампылтәи аҧсуаа иааиҧмырҟьаӡакәа ателефон иасуеит, Аҧснынтә аҧсуак ибжьы раҳар рҭахуп, рыҧсадгьыл гәхьааргоит. Џабыргны, аҵыхәтәантәи ашықәсқәа рзы аиҭанеиааиракәа даара еиҧхьбаны иҟоуп Аҧсны амацәаз иахьҭаку инамаданы, аҳәааанырцәтәи аҧсуаа рыҧсадгьыл иаҭаартә аҭагылазаашьа ыҟаӡам, амҩақәа хҩоуп, ианаадыртуа ҳәа иҧшуп.

Ателефон иасит Маҳинур Пап-ҧҳа, Сунаи Агәас-ҧҳа, Ҳақы Ажьиба, Аиҳан Гәым-ҧҳа (Сабри Беигәаа иҧшәма) уҳәа азәырҩы. Ҳақы Ажьиба даараӡа иҭахын дсықәшәар, ҳааицәажәар, Аҧснытәи ажәабжьқәа еиликаар, аха ақыҭаҿ дыҟоуп, уантә ихароуп, дахьзымааауа аҭамзаара шьҭеитҵеит, иуа-иҭынха аҧхьа инаргыланы Аҧснаа зегьы салам ду рызга ҳәа дсыҳәеит. Ицәажәарала еилукаартә иҟан даараӡа Аҧсны шыгәхьааиго, агәыҧшаарагьы аҵан.

Сҭампылтәи аҵх ықәҳа ицоит. Аҧсшьара иаамҭоижьҭеи акрааҵуеит. Аҵх наскьахьеит, ҳаҧсы ҳшьарцгьы ҳаӡбеит.

ҨАҦХЬА – ИЕГИОЛЬҞА

Нанҳәа 3. Сҭампыл иҵегьы сналаҧшны избар сҭахын, аха аамҭа сымам, Инегиольҟа схынҳәыроуп. Қьамуран зныкымкәа исалҳәахьан Сҭампылаа иреиуаны сызбар зҭаху аҧсуаа шыҟоу, даҽа уахык иадамзаргьы сшаанхаша. Ус, ҩаҧхьа ателефон абжьы аагеит. Қьамуран иаашьҭылхит, Феизы Аҧҳазоу иоуп. Ианеицәажәа ателефон сара инаслыркит. «Умааиӡои, угәхьаагеит» ҳәа дналагеит Феизы, аха иасҳәо сыздыруам. Сара сеиҧш, Қьамурангьы илеиҳәеит Инегиоль ишысзыҧшу. Инегиольаа рахьтә сызбарц зҭаху ыҟазаап, ҳзеиқәымшәакәа амшқәа ниасыр ҳәа иацәшәозаап. Зда ҧсыхәа амамыз сусқәа рҭыҧ иқәсҵахьеит. Шьҭа сызҭоу аҧшәмацәагьы мыцхәы ауадаҩ иаласымҵарц ӡбаны, амҩа сшықәло азы ҳаизыразхеит. Уи нахыс Инегиольҟа, Феизы ателефон сизасит, сышнеиуа ала адырргьы исҭеит.

Аҧшәмацәа рысасдкыларазы, исыдырҵаз рааҧсаразы, ирцәызгаз аамҭазы аҭамзаара ацҵаны дааразa иҭабуп ҳәа расҳәеит. «Ҳарем» зыхьӡу Сҭампылтәи авокзалқәа руак аҟны снаганы Инегиольҟа ицоз автобус сақәдыртәеит.

Уажәазы Сҭампыл аансыжьуеит, аха мышқәак рыла ҩаҧхьа саҭаараны сыҟоуп.

* * *

Ашьыбжьышьҭахь, асааҭ 6 аламҭалаз Инегиоль саант. Авокзал аҟны санҭыҵ Ҭургуҭ Қарчаа аԥхьа днаргыланы Инегиольаа рыҷкәынцәа саарыгәҭыларкит. Хәымш ҵуеит ҳаибамбеижьҭеи. Ҵабыргны, ҳагәхьааибаганы ҳаҟан, ҿыцбарах аԥсшәа еибаҳҳәеит. Ашьҭахь акаҳуажәырҭахь ҳамҩахыҵын ҳаицәажәо ҳаштәаз Феизы машьынала дкылҟьа дааит.

Акаҳуажәырҭаҿы уаанӡа исымбацыз аԥсуаа аӡәык-ҩыцьакгьы збеит.

Ахәылбыҽха Феизы имашьынала ҳаицны аҩныҟа ҳцеит. Аҩнаҭаҿы, ҿыцны Ҭырқәтәыла снеизшәа, исылаҵәаны згьы аԥсшәа сарҳәеит. Сема даара сыгәхьаалгозаарын, санылба акраамҭа дысԥырҵуамызт.

Уаха ҵьаргьы ҳамцеит, аҩны ҳаҟоуп, Ҳаиры, Феизы, сара ҳахьеицәажәоз иаҳгәалаҳаршәеит Аԥсны ианыҟаз аамҭақәа.

ҴАБАЛАА РЕИБАРКЫРА

Нанҳәа 4. Уаанӡа иныбжьаршә-аабжьаршәны ишыҟастҵалоз еиԥш, иахьа исымаз аамҭа схы иархәаны инагӡаны ашәҟәы ианыстцеит Инегиоль ақалақь, уи иатцанакуа ақыҭақәа: Мезиҭ, Рушьҭиа (Қаҩаа рқыҭа), Османиа (Ҟәарақьоу), Қьесҭаналан, Алынцьа, Гиунеқесҭане, Гедықьԥынар (Гьиомцьуқь) рҟны инхо аԥсуаа ҭыӡ-тыԥла (аҭаацәара аиҳабы ижәлеи ихьӡи, шаҟаҩ ахшара имоу (аԥацәеи аԥҳацәеи), уааԥсырала ҩнаҭацыԥхьаӡа шаҟаҩ ыҟоу). Инегиоль, иара убас уи иаԥшьу ақыҭақәа ирыланхо Ҵабалаа зусҭцәоу, жәлақәас ирымоу, рхыԥхьаӡара уҳәа ирацәоуп иахьазы иҳаилнаркааиа. Аҵарадырразы, аԥсуа доуҳатә культуразы хәарҭара алоуп ҳәа иԥхьаӡаны ауп ари азҵаара сзазхьаԥшыз.

Анҵамҭақәа рыла иааԥшит Ҵабалаа хыԥхьаӡарала арҭ аҭыԥқәа рҟны ишырацәам, аха ега ус акәзаргьы, рхатә хаҿра дырӡуам. Ҵабалаа аҵыхәтәантәи ажәашықәсақәа рыла аӡәырҩы ақыҭақәа ааныжьны Инегиоль еиԥш, егьырҭ ақалақьқәа Бурса, Есқицьеқир уҳәа рахь нхара иаасит, акрура, акрырҳара рҽазыркит. Ус шакәугьы, шамахамзар рқыҭақәа рхадырштуам, рыцәгьа-рыбзиа иалахәуп.

Иахьа иалагӡаны уаанӡа исымбацыз, исзымдыруаз аӡәырҩи сареи ҳаибабеит, ҳаибадырит. Ҵабалаа ашәҟәы ранҵараҿы ацхыраара сырҭеит Инегиольтәи акультуратә дернеқь аиҳабы Ҭуруҭ Қарчаа, иара убас Неҵьааҭи Агәмаа, Феизы Аԥҳазоу, Сервер Амҷба, Реиҳан Чыҕәиԥҕа реиԥш иҟоу аԥсуара згәы азыбылуа Ҵабалаа рыҷкәынцәа.

Ахәылбыҽха Феизы иҩнаҭаҿы ҳанааилатәа иашьеиҳаб Ҳаиры аҩны иԥҕеи иареи реицәажәра аӡбахә сзеиҭеиҳәеит, схаҿгьы иаанхеит, узырхәыцшагьы акоуп. Ҳаиры иԥҕа Иусуф иаб днаидгылан гәынамӡарак аҵубааиа даацәажәазаап. «Саб, абыржәаанӡа схатәы бызшәа – аԥсшәа сзымдыруа, уи ала сзымцәажәо ишԥаҟалеи, изсумырҵазеи?» ҳәа еиҳәазаап. Иусуф иан дшаԥсуамгьы аԥсшәа мач-саҷқәак лҳәозаргьы, илыхшаз ирҵара шылцәуадаҩу еилкааиуп. Аҭаацәараҿы ахәыҷқәа раазараҿы ан лоуп ихадоу, лара лоуп иахьеи-

уахеи ахәыҷы иааигәара иҟоу. Аб ега иҭаххаргьы, аамҭа имаӡам, аҭаацәара иахагылоу иара иоуп, акрура дахнагоит, насгьы ақалақь аҿы изланхо ала, Ҳаиры гәыбӷан узиҭом ихәыҷы аҧсшәа ахьизымдыруа. Иусуф аҧсшәа ахьизымдыруа еиҳаракгьы ианхьааига сара Ҭырқәтәыла сыҟоижьҭеи акәзаап. Иаб излаиеиҳәаз ала, иареи сареи бызшәала ҳзеилибакаауам, арахь шаҟа аҳәатәы имоузеи, шаҟа дрызҵаар, еиликаар иҭахузеи. Иусуф диашан, еснагь аҭырцьман дызҳабжьагыломызт.

Сема леиҧш. иаргьы лассы-лассы сааигәа дааиуан, ихы-иҿы ихааӡа ччаҧшькгьы нықәлон, дахьаасыдгылоз, ма дахьаасыдтәалоз ижәҩа снапы нахшьны даасгәыдсыҳәҳәалон. Саргьы исныруан абызшәа ҧынгылара шҳазнауаз, ҳҩыцьагьы иахьынӡаҳҭахыз ҳзеизааигәахомызт, ҳзеишьцыломызт, гәыла-ҧсыла ҳаизааигәан, аха уи мацара ҳазхомызт... Ауаҩытәыҩса ихатәы бызшәа аҧхьа ишгылоу, ҩашьара шақәым есааира агәра згоит.

АҦСШЬАРАЗЫ ИШОУ АҬЫҦҚӘА

Нанҳәа 5. Аҧсныҟа амҩа сықәлара аамҭа ааигәахоит, аҵыхәтәантәи амшқәа рзы Феизы ителефонгьы ҿааихак амаӡам. Ателефон иасуан Инегиольаа рычҟәынцәа реиҧш, ҳашьцәа Аҧҳазоуаа, иара убас рыуарҭахы. Иуммеҭ Аҧҳазоу иакәзар, гәҭыхас имоуп уск ҳашьҭамныҟәо, ҭынч, ҧсшьараҭцас аамҭа еицаххаагартә ҳахьзеиқәымшәац. Мышкы шыбжьаз Феизыи иареи телефонла еицәажәахьан Иуммеҭ иҭаацәа иманы Инегиольҟа дшaaуа, уантә, Феизы иҭаацәагьы аашьҭхны амашьынақәа рыла ҳаицны ақыҭахь ҳашцо. Инегиоль иацәыхарам ашьхахь ҳшеиццаша аӡбахәгьы иалацәажәахьазаап. Аха уи ашьыбжьышьҭахь акәхоит. Феизы уи иазкны ажәабжьқәа сеиҳәахьеит.

Феизыи сареи шьыжьхьафара нахыс, аҳауа цқьа лбаадо, иаарту абалыкон аҟнытә ақалақь ҳалаҧшуа ҳаштәаз Ҳаиры дааҩналеит. Ҳҩеихатцгылан аҧсшәа наиаҳҳәеит. Аҩнеихагыла аҧхьа игылоу аҵла дуқәа ашьыжь ирхылтцуа афҩы хаа гәыҟатцагоуп. Ҩаҧхьа ишоурахараны ишыҟоугьы, макьаназы ашьыжьтәи аҳауа ҧсҭатцагоуп.

Шәымҭак ашьҭахь ҳахҩыкгьы ҳаицны ҳандәылҵит. Ҳаирыи Феизыи русура иамадоу зҵаатәқәак рызбаразы аҧсшьарҭа ҭыҧ «Кумла» ҳәа иахьашьҭоу ицатәуп. Аҭыҧ ҧшӡарақәа рҭаара еснагь угәалаҟара шьҭнахуеит. Русгьы аҭыҧ иқәырҵарц, инҳамҩатәны Мармара амшын аҿықәан иҟоу аҧсшьарҭа қалақь ҳналаҧшырц, амшын ҳҭаларц, ҳаҧсы ааиҭаҳкырц ӡбаны ауп саргьы сзышьҭырхыз. Уахь ацаразы амҩагьы ааигәамызт, аха амашьына гәыхәтәыхьӡагоуп.

Дук мыртцыкәа Бурса ҳнеит, ари ақалақь ҳалсны ҳцароуп. Инаҳамҩатәны Иуммеҭ Аҧҳазоу икырурҭаҿ ҳанкыдгылеит. Ахәҳахәҭырҭа иахылаҧшуа иҳаиҳәеит Иуммеҭ иҭыҧаҿ дшыҟоу. Ҳаицны уахь ҳныҩналеит. Иуммеҭ телефонла дцәажәон, аха ҳаниба дҩаҳхатцгылеит, ацәажәарагьы ааиркьаҿын ателефон нхиҩеит. Иашьцәа ҳаицны ҳаниба игәы иахәеит. Иуммеҭ идыруан Кумлаҟа ҳашцоз,

Феизыи иареи телефонла еицәажәахьан, шәеицны шәаазгазеи, мамзаргьы шәымҩа абахоу ҳәа даҳмазҵааит.

Маҷк ҳаԥсы неиҭакны адәықәлара ҳеазкны ҳҩеибаргылеит. Иумметгьы адәахьы днаҳацдәылтцит. Ҳанеиԥырцуаз Иуммет Феизы иахь ихы нарханы: «Ашьыбжьышьтахь Инегиоль ҳнеиуеит, уантә ақытахь ҳаиццап» ҳәа иеиҳәеит. Азамана ҳәа атак наииҭеит Феизы. Нас амашьына ҳанҭалеит. «Мҩа бзиа шәықәлааит!» ҳәа ҳамҩа днақәныҳәеит Иуммет. Амашьына аԥсҟы зкыз Феизы иаарццак-аарццакны аныҟәашәа инацитцеит, ишьтхысаагьы аҿынанахеит.

Амҩан ҩыцьара-хыцьара ҳашкыдгылазгьы, Феизы иласны дызланыҟәо ала, ҳнеиран ҳахьыҟоу аҭыԥаҿ иаарласны ҳназеит. Амшын аҿықәан ишьтоу, ари акурорттә қалақь маҷзак аҟара Аҟәа еиԥшнушьалоит. Зықьҩыла аԥсшьаҩцәа зтаауа ақалақь иахагылоу ахәқәеи амшын аҿықәи еизааигәоуп. Аԥсшьарта ҩнқәа рхыԥхьазара даара ирацәоуп, урт зегьы ҳаамта атахрақәа ирықәшәо иргылоуп, еиҿкааууп. Амшын иаԥну амҩа тбаа зынза аплиаж иазааигәоуп, узанымсуа аԥсшьаҩцәа рыла итәуп. Ирацәоуп амашьынақәагьы. Араҟа ирацәоуп акаҳуажәыртақәа, акафеқәа, азы-хаа, аршәы уҳәа ргьама ахьубаша, унатәаны уԥсы ахьушьаша аҭыԥқәа. Зехьынцьара еилырфаҷа, анапы шадкылоу убоит. Аха ари аҭыԥ ега иԥшзазаргьы, арахь еилаҳаны аԥсшьаҩцәа ааyазаргьы, Аԥснытәи аԥсшьартақәа иузрыдкылом. Имаҷуп, рацәакгьы ишанымаало убартоуп ашәаԥыцьаԥ, аҳауа ҟазтцо атцлақәеи атциаақәеи рыла иԥаруп. Аплиаж ахата акәзаргьы, итшәоуп, амшыни уи аԥаҩи зынза еизааигәоуп, ауаа ахьырацәоу акәхап, амшынгьы хәашьуп. Сара зызбахә сымоу аԥсабара ахата иашаз роуп акәымзар егьырт зегьы даара ацқьара рыцны еиҿкааууп.

Ҳаирыи Феизыи Кумла ҳазнеиз русқәа аныҟарца амшын аԥшаҳәахьы ҳцеит. Амшын ҳталеит. Ҳааԥсарақәагьы наҳахҟьеит. Шьыбжьхьафара ашьтахь, акыр ҳнеиааит. «Кумла» ааныжьны ҳашьтахьҟа ҳхынҳәит. Ашьыбжьышьтахь, асааҭ 5 рзы Инегиоль ҳааит. Феизы амашьына рыҩны аԥхьатцәҟьа иааникылан ҳанҭытцит. Ҳаиры ҩаԥхьа машьынала ркырурҭаҟынза днабжьысны даарц избеит. Феизыи сареи аҩныҟа ҳхалеит.

Сааҭбжакгьы мтцыкәа Иуммет иҭаацәа ицны дааит. Ҳаицәажәо ҳаштәаз Ҳаирыгьы дҳацлеит. Аха Феизы иҩнаҭаҿы рацәак ҳаанымхакәа, Иумметi иареи ишырызбхьаз еиԥш, рҭаацәаракәа рыманы, хәыҷла-дула ҳаицны ақытахь, Қьесҭаналанҟа ҳцеит. Зегьы ҳаицны Феизы ақытаҿ изгылоу аҩны ашҟа ҳамҩахытцит.

Аԥхын, ашоура аныҟоу ақалақь аҿы ааста ақытаҿ еиҳа иухугоит. Феизыи Иумметi акыр шықәса ақалақь аҟны ишынхогьы лассы-лассы ақыта иатааyеит, бзиа ирбоит, рқытауаа ирылагылазар рҭахуп. Иуммет иакәзаргьы, еиҳа инахараны дшынхогьы дмаалар иузом, игәыблра даанагоит.

Аҭацацәа афатә дырхиан, адәаҿы уаххьафара ҳнапы аҳаркит. Аха Инегиольнтәи еицааз ҳамацара ҳакәымкәа, арахь имҩахытцыз агәылацәа иреиуоу даҽа хҩы-ԥшьҩы аҷкәынцәа ҳацлеит. Иуқсель Аԥҳазоу, Иауз Абжарба уҳәа агәылацәа ҳарбарц иааит.

Адәаҿы даара аҳауа бзиоуп. Хәылбыехан̦ҙа ҳаидтәалан. Уаххьафара ашьҭахьгьы ҳшеицәажәоз аамҭа шниасыз ҳазгәамҭеит. Қәрала еитцбацәоу ҟазшьала ирзааигәоу Иҳсан Ашьхаруа Феизы иҩнаҭаҿы дмаикәа иуӡомызт, аха уаха иҧсаса ашьха иртәаны иахьимоу аҭыҧаҿ дыҟоуп. Дахьҳалатәам акәхап, уажәы-уажәы иӡбахә аацәырыргоит, избанзар иҟамзаара ҳныҧшуеит. Ас аиқәшәарақәа ахьыҟоу Иҳсан иацәажәара зегьы агәаҳәара рнаҭоит, убасҟак ауаҩы дизааигәоуп, иҟазшьа бзиоуп, ишырҳәо еиҧш, иажәагьы ҧҟоуп. Дыҟазҭгьы итцегьы аччареи ахәмарреи ҳагхарымызт, дара ракәым, знык ада дшысымбацгьы, сара схаҭагьы игәыблра скхьеит. Қьесҭаналан ақыҭа зынӡа иааигәаны ашьхақәа ахагылоуп, иааигәоуп Иҳсан дахьыҟоугьы.Акыр аамҭа анаага ашьҭахь, Феизыи Иуммеҭи ирҭаххеит машьынала Иҳсан ҳизцарц.

Зегьытцәҟьа ракәымзаргьы, Феизы, Иуммеҭ, Иауз Абжарба, саргьы срыцны Иҳсан иҭыҧ ҳаҭааит. Аҧсаса (ауасақәа) ихкаау дәы-ҧшӡак аҿы еилатәоуп. Аганаҿ игылоу ақьала аҩнутцҟа ҭынчроуп, лашаракгьы убом. Уи иаанаго ахьча Иҳсан иҧсы ишьарц ихы нықәитцахьеит ауп. Гәыбҕан узиҭомызт, аамҭа акыр инеихьеит. «Иҳсан, уҟоума, Иҳсан?» ҳәа Феизы ибжьы наиргеит. «Ҳаи, иауазеи, уара, сыҟамкәа!» иҳәан аҭҳарцәҳәа иаразнак ацәа даалтцын, иқьала ашә ааиртит. «Уарбану?» ҳәа егьнацитцеит. Афымцалашара ашьхараҿ иҟаӡам. Феизы амашьына алашара имырцәацт. Амашьына аниба, ҳазусҭцәазгьы еиликааит Иҳсан. Адәаҿы асқамкәа зыдҟатцаланы игылоу аишәаҿ ҳаатәеит Иҳсани ҳареи аҧсшәа анеибаҳҳәа. Абжьаҧнеиҧш, исамырҟәыл самырҟәыл еиҧшым, ицәажәара цәажәара еиҧшым. «Сызшәырҧхашьазеи, тцхыбжьон, асас дшәыманы шәааит, ианамух заа шәаар уасакгьы ахы хырҧа инкасмыжьуази», иҳәеит гәык-ҧсыкалатцәҟьа. Атәыла узырбгозар уатцәы ауха ҳаауеит иҳәеит еицыз ҳуаӡәк. Иҟазымтцашагьы... ҳәа ахатца ишиаҭәоу даацәажәеит Иҳсан. Уатцәы ауха ҳашзымаауа иарҳәеит, иҭабуп ҳәа ацтцаны. Аха уи ала инымтцәеит иареи ҳареи ҳаицәажәара. Ҳанаауаз Феизы Иҳсан ихәы – афатә-ажәтә шьҭихзаарын, дҩагыланы днеин амашьына иахьҭаз иҭыганы иааиган аишәа иныкәитцеит. Феизы иҩнаҭаҿы аишәачара еиҿыркааз афатә-ажәтә агмызт, аныҳәарагь агҳмырхеит. Исҳан урҭ ажәабжьқәа аниарҳәа ашьҭахь ҷыдала даабар ҳҭахны ҳашнеиз еиликааит, пату ақәтцангьы дахцәажәеит. Даара игәы иахәеит. Ахьча иҭыҧ ҳахьахугьы ныҳәара агҳмырхеит, саси-ҧшәымеи ҳаиқәшәара ҷыдала гьамак амоуп, хаарак атцоуп. Тцхыбжьон ашьха аҳауа хьшәашәоуп, еынлатәи ашоуракәа зынӡа иуханаршҭуеит. Атцх тцәцоуп, амза каҷҷоит, аетцәақәа убасҟак ирацәоуп, убасҟакгьы иҧшӡоуп, ажәҩан сахьахәаҧшуа нашанатә дунеик саҭоушәа збоит. Арантә аетцәақәа, унапы наугӡарашәа угәы иунаҭартә еиҧш, зынӡа иааигәоушәа ублаҿ иааиуеит. Ари атцх даеакы иаламҩашьо сгәалашәараҿ иҟазаауеит.

Иҳсан тцхы бзиа наизеиҕьашьаны аҩныҟа ҳалбаает. Ашьха ҳауа зҩыдоуп.

АЕШЬАРА АМЧ

Нанҳәа 6. Қьестаналан ақытан инхо Аԥҳазоуаа ираҳахьан Аԥсныҟа амҩа сықәлара аамҭа шааигәахаз. Абзиараз ҳәа рамҳәакәа сызцом Қьестаналанҟа даҿазны санзаауа здырхуада. Ега иуҭаххаргьы ҳашьцәеи ҳареи ҳаибабара аамҭа есқьынгьы аԥынгылақәа ацуп. 1991 шықәсазы раԥхьаӡа ари ақыҭа санаҭааз агәыҕра сыман хара имгакәа ҩаԥхьа аҭаара сылшап ҳәа. Аха уи нахыс Аԥсны имҩаԥысуаз ахҭысқәа еицырдыруа акоуп. Аибашьра аԥхьа инаргыланы, изыхҟьазаалакгьы 9-шықәса рышьҭахь ауп аҩынтәраан Қьестаналан санаҭаа. Зегьы иаҳҭахуп ҳаԥхьаҟа абзиарақәа ҟалар. Аԥсны аҭынчра наӡа агымзарц, Аԥснаа реиԥш, Ҭырқәтәыла инхо аԥсуаа ибзианы еилыркаауеит аамҭа бзиа аныҟала аиҭанеиааиракәагьы шымариахо, ҳшеицәымӡуа, зыԥсадгьыл ахь ахынҳәра згәы иҭазкуагьы агәаҳәара иманы ахьышьҭрахь амҩа дшықәло. Аха уажәазы аиҭанеиааиракәа уадаҩуп, Аԥсныҟа агәашәқәа аркуп. Абарҭқәа ирызхәыцны ауп, «шьҭа уанаҳзаауа здыруада, убла ҳанҭамԥшкәа уцар ҳәа ҳшәоит, Аԥснаа зегьы, ҳашьцәа бзиақәа ҳасалам ҳазрыҭа, ҳаԥсадгьыли ҳашьцәеи есқьынгьы ҳгәы иҭахәхәа ишҭоу наҳазраҳәа, даргьы ҳархамышҭааит, Ҭырқәтәылагьы рашьцәа шынхо рдыруазааит, Аԥсадгьыл аҿы аибабара ҳазшаз иҳаҭәеишьааит. Ҳаблақәа ҭраа ҳазхәаԥшуа, гәыҕырҭас иҳамоу ҳаԥсадгьыл еибашьра амбааит, аԥсуа иԥсадгьыл даԥшәымазааит, имч ҕәҕәахааит. Ҳаргьы ҳгәыҕра мыӡааит. Мҩа бзиа уқәлааит, ҳашьа! Ҳаухамышҭын, угәыблра ҳкит, шьҭа ушгәхьааҳгало удыруазааит, уаҳҭаала. Уи ала Аԥсны ҳаҟоушәа аабо ҳҟалоит». Абас еиԥш иҟоу ажәақәа роуп ҳашьцәа Аԥҳазоуаа реиԥш, шьыжьнаҭцы Феизы иҩнаҭаҿы имҩахыҭцыз агәылацәа ирҳәоз. Дареи сареи ҳаиқәшәара ашьҭахь, абзиараз ҳәа анеибаҳҳәа рышьҭахьҟа ихынҳәуан, агәашә иҭыҭцны рҿанынархоз аамҭазтәи асахьақәа сгәалашәараҿы ԥсаренынӡа исыцзаауеит. Ҳаиԥырҭцра убысҟак ихьанҭан, убысҟак урыздырхәыцуан.

Зегь раԥхьаӡа дааит Мазҳар Аԥҳазоу, уи зынӡа иааигәаны дынхоит. Игәыблра зеиԥшроу ала аҩны игәы дамыртәеит. Иахьагьы дааир иҭаххазаарын, аха аиҭцбацәа ҳахьеидтәалаз еиҳабык даҳԥырхагахар иҭахымхеит. Мазҳар инаишьҭаррхны агәашә иааҭалеит абыргцәа Риза, Саадеҭҭин Аԥҳазоуаа, даҿа ԥыҭрак ашьҭахь – Недым, аҿар рахьтә: Иуқсель, Бирол, Варол, Шьаабан уҳәа егьырҭгьы. Егьырҭ аижәлантәқәа рахьтә аӡәаӡәала, ҩыцьа-ҩыцьала иааиуан, абар урҭ рахьтә еиҳа зыхьӡқәа гәныскылаз: Франциа инхо, аха аԥхынразы ԥсшьара зқыҭахь иааз Аԥҳазоуаа ҳаҳәшьаԥа Иауз Абжарба, иара убас Иҳсан Ашьхаруа, Ниҳаҭ Нарҭыиа, Орҳан Нарҭыиа, Шьуқри Қапба (Кьаҿ-иԥа), Ферҳаҭ Аргәын, Иузеир Чаҟәиа уҳәа аӡәырҩы.

Аҩнаҭа иаҭаауаз ҳшырԥылоз, аԥсшәа шраҳҳәоз аамҭа мачымкәа ицеит. Феизы аҭацацәеи ахәычқәеи шьҭа лассы ҳашдәықәло ргәырҿаниҭцеит, даргьы аҿеидкылара иналагеит.

* * *

Аҩнаҭа ааныжьны Феизыи Иуммеҭи рҭаацәаракәа рыцны, саргьы урҭ срыцы амашьынақәа рыла ашьхахь ицоз амҩахь ҳкылсит. Аԥсабара иҭалаҳау амҩа инахатцәи-аахатцәиуа инагоуп, џьара-џьара инеиԥынкыланы илакьҭоит. Аԥхьаӄа ҳнаскьацыԥхьаӡа аҳауа аҽеаԥсахуеит. Шьҭа шьыбжьаарамԥануп, ақыҭаҿ цәгьа ашоура тцысхьан, аха ашьхара ҳазааигәацыԥхьаӡа, амра каххаа ишыԥхогьы, аҳауа иаҳа-иаҳа ихьшәашәахоит. Амҩа есааира аҽышьҭнахуеит, ахәқәа, абахәқәа, аҿӄьаракәа ҳнарҿыс-аарҿысуа акыр ҳҩаскьахьеит. Шаӄа уцо аӄара аԥсабара ссир уагәыланахалоит, аԥсақәа уҳәа хкы-хкыла еилоу атлакәеи ашәаԥыцьаԥи рыла ибеиоу ашьхара. Убла нраахоит џьара-џьара еиужьны инашьҭу, шьац иатцәала ихӄьоу адәҳәыԥшқәа, иара убас убла нарыдхалоит ахра ҭакнаҳақәа, урҭ рӄынтә илбааҽео арҩаш хьшәашәақәа. Ас шаӄа сахьа ссир уҿаԥхьа ицәыртцуазеи. Ашьха иара ахатә ҷыдаракәа амоуп, атцасқәа ацуп, ашьха ишатцасу алагьы ухы мҩаԥугароуп.

Ҳахьнеишаз ҳаннеи, амашьынақәа ааныркылеит. Амҩа нымҩахытц, дәҳәыԥш ԥшӡак ахь ҳамҩахытцит. Ара, аԥсатла дуқәа рымтцан ашәшьыра кашьшьы унытцалар аԥша хьшәашәа ахәхәаҳәа иасуеит. Иубартә иӄоуп џьоукы аҭыԥ алхны ишрымоу. Амшьамба бзиа иалху, ишаанагара иӄоу қьалакгьы гылоуп. Авараҿы игылоуп асқамқәа зыдӄатцалоу аишәа. Иара ус, адгьыл аҿы утәозаргьы, еиҳа иахыманшәалоу аҭыԥ алхны, ауарҳалқәа нкаршәны унатәартә, ачеҵыкагьы ахьнықәутцаша рхианы иӄатцоуп. Арҭқәа иуеилдыркаауеит арахь лассы-лассы ауаа шаауа, урҭгьы тәымуаам, Феизыи Иуммеҭи рашьцәеи рҩызцәеи ракәзаап. Иахьазы арахь аӡәгьы дшықәымлоз еилыркаахьан. Ҳара еицнеиз ҭынч, ашьха ҳауа цқьа лбаадо, ҳнеи-аиртә, ҳаԥсы ҳшьартә, атцәхатца акәац еиԥш иӄоу аԥсабараҿы ауаҩы игәы ианаало афатә ҳнеидтәаланы агьама аабартә аҭагылазаашьа бзиа ҳамоуп.

Сахьынаԥш-ааԥшуа Аԥснытәи ашьхақәа излареиԥшым акгьы збом. Ҳҭыԥ аӄнытә еиҭа маҷк уҩхаланы мраҭашәарахьтәи аганахь уԥшыр, дунеи дук уҿаԥхьа иаацәыртцуеит – унапсыргәытца иқәушәа урылаԥшуеит, Инегиоль ақалақь еиԥш, акәша-мыкәша иӄоу аҭыԥқәа, акыр инахараны, улаԥш ахьынӡанаӡо зегьы еилыхха, амра ашәахәақәа кәалыкәацьо ирықәԥхоит. Аҭацацәа шьыбжьхьа дырхионатцы, ҳара акыр ҳныӄәеит. Иҳақәшәеит аԥсаса – ауасақәеи аџьмақәеи ирхылаԥшуа ахьшьцәа. Урҭ ааигәатәи аԥсуа қыҭақәа рӄынтә ашьха иӄоу роуп. Ҩаԥхьа маҷк хыхь ҳаныҩхала иаабеит ихьшәашәаӡа ашьха ӡыхь ахытцытцуа, Ари аҭыԥ Феизыи Иуммеҭи уанӡагьы ирдыруан. Ҳнеибарԥшны аӡыхь ҳнаҿыхәеит, хрыжь-хрыжь, ҳмыццакыкәа, зник акәымкәа, ҩынтә-хытә. Убасӄак иԥсҭатцагоуп. Ашьхараҿ ушьамхы утцԥрааауа, угәи ушьамхи еибаго улахҿыххоит, уласхоит, аҳауа зҩыда ушьҭыԥрааауа уӄанатцоит.

Акыр ҳаимданы аҭыԥ ахь ҳхынҳәит. Афатә зырхиоз аҭацацәа атцәхатца акәац аӡраҿы ҳнарыцхрааит, егьырҭ зегьы дырхиахьан. Ҳнапқәа аӡы нақәҭәаны хәычи-дуи ҳааидтәалеит. Ҳмыццакыкәа аишәачара пату ақәтцаны аамҭа аагеит, ҳныҳәеит.

Ари амш, уаанӡатәиқәа зынӡа иреиӷьшымкәа, ирыламҩашьаӡо иаҳхаагеит Ҭырқәтәыла сыҟанаҵы, убасҟак иӷьсыршьаган, иӷьсҭаца-ган, агәабзиаразгьы хәарҭара алан. Аӷьсшьара бзиа зцыз амш хәыҷи-дуи ҳгәы иҭымҵәо ахәылбыеха ҳашьҭахьҟа амҩа ҳақәлеит. Сара уажәазы Иуммеҭ имашьына сҭатәоуп, ивараҿы сиватәоуп, ашьҭахь ахәыҷқәа ҭатәоуп. Феизы аҭаацәеи рхәыҷқәа аитцбацәеи иманы дҳашьҭагыланы даауеит. Амҩа зынӡагьы иааигәам, акаршәрахь ахы археит, уаӷьхьа игылоу дузгәамҭо илашьцахьеит. Иуммеҭ имашьына иақәгылоу амагнитофон абжьы рацәак идумкәа, ихааӡа ашәа ҳнарҳа-уеит. Ҭырқәтәыла зехьынцьара аҭырқәа ашәақәа шрылатцәоугьы, иаҿеитцаз акассета еицырдыруа англыз шәаҳәаҩцәа рашәақәа рыла иҭәын, еиҳа игәаӷьхо аниаҳауа абжьы итцегьы инацитцалоит. Ӷьыҭрак ҳаназыӡырҩы, Иуммеҭ ахәыҷқәа иҳәауа иалагеит даеа кассетак ала иӷьсахырц, амала аҭырқәа ашәақәа зну еиӷьаршьеит. Иҳәара ианаҟәымтц, Ҭырқәтәыла еицырдыруа ашәаҳәаҩцәа рашәақәа зну акассета аҿеитцеит. Даара гәахәас иҟаҵаны аҭырқәа ашәақәа ир-зызырҩуеит, зны-зынла даргьы инацдырӷызуеит. Хәычроуп иҟоу, уи насыӷьла ианҭәу еиҳау гәырӷьара арбан. Аха ара сара сзызхәы-цуа зынӡа даеакуп. Зхатәы бызшәа – аӷьсшәа ззымдыруа ахәыҷқәа, рхатәы бызшәа ахаҭыӷьан аҭырқә бызшәала ираҳауаз ашәақәа еиҳа еиӷьаршьеит, избанзар иаҳәо еилыркааувит, ргәаҵаҟынӡа инеиуеит, ирызгәакьоу акы еиӷьш ирыдыркылоит. Ухатәы ануцәызлак атәым абас пату ақәутцо уҟалозаап. Уи азы ақалақь хәыҷқәа гәыбӷан уз-рыҭом, аха ауаҩы ибызшәа аницәыӡ, ижәлар гәакьеи урҭ ркультуреи есааира дшырцәыхарахо ауп ҭаха сымҭо сыхҭазкуа, ихьаахагьы ина-сыцралоит. Амшын нырцә-аарцә еиҩшахаз аишьцәа-аижәлантәқәа иахьа ҳхатәы бызшәала ахьхьаҳәа ҳаицәажәозар, ҳаизааигәанатәу-азар, уи еихазҳаша иахьатәи ахәыҷқәа рхатәы бызшәа ианалхәдаха иаҳӷьеиӷьшхарызеишь, анаџьалбеит, ҳәа сгәы сынҭахәыцуеит. Абри аамҭазы схаҿы иааиуеит Аӷьсны еиуоу ақалақь хәыҷқәа рахьтә зхатәы бызшәа хара иацәгылоу, атәым бызшәеи уи иацу ахатә культуреи ирылааӡахо ахәыҷқәеи аҭырқәа идгьыл аҟны збызшәа ззымдыруа изызҳауа ахәыҷқәеи еиҿсырӷьшуеит, излеиӷьшугьы рацәоуп. Аӷьс-нытәи ахәыҷқәа еиҳа аӷьыжәара зларымоу раӷьхьа игылоуп - рыӷь-садгьыл аҟны иахьынхо. Ҭырқәтәыла сыҟанаҵы, уаанӡа еиӷьшымкәа, есааира агәра згон Аӷьсадгьыл еиқәзырхо, егьзырҿио абызшәа шакәу, абызшәа аныҟам адгьыл зыхьӡ аху амилаҭ рӷьеиӷьш лаша ашәарҭа иштагыло. Абри аҭагылазаашьа ҳазшаз ҳажәлар ацәихьчарц ҳиҳәа-лароуп, ҳахгьы ҳазхәыцроуп, агәнаҳа ҳаҵамлароуп.

Хәыцра-шәкы сышрылаз ашьхара ҳацәыхарахо мацара акар-шәрахь ҳалбааит. Инегиольҟа инагоу амҩа ҳананыла ажәҩанаҿ аетцәақәагьы цәыртцуан.

Инегиоль Феизы иҩны ҳаннеи амашьынақәа амҩаду аган ина-вархны иааныркылеит. Иуммеҭ иҭаацәеи иареи еицны аҩныҟа амҩахытцра даара ирҭахын, аха амҩа рымоуп – Бурсаҟа имцар ауа-мызт. Аҭамзаара шьҭатцо ҳаиӷьыртцраан абзиараз ҳәа ҳаҳәара рҿа-зыркит. Феизы акыр ирыдицалазаргьы ааӊҿасра иақәшаҳаҭымхеит.

Ҵабыргны агәыҧшаара-хыҧшаара атцан Иуммеҭ иҭаацәеи сареи ҳаиҧыртцра. Шьҭа уаҳа ҳзеиқәшәомызт. Иуммеҭ ихаҭа, иҧшәмаҧҳәыс, нас ихәыҷқәа аҩыцьа – зегьы аӡәаӡәала, ишаҧу еиҧш, ҳаиҧыртцымҭаз ҷыдала аҧсшәа саҳәаны ицеит.

Агәырҕьареи алахьеиқәреи срымҽхаркуеит, убас ала избеит Иуммеҭи иҧа Ергиульи. Схаҿы иаанхеит Иуммеҭ амашьына данынҭалоз ииҳәаз ажәақәа: «Мыцхәы ҳушьцылеит, шьҭа иҳаҧсыхәоузеи, угәхьааҳгалоит, есымша уӡбахә ҳамазааует. Знык иадамзаргьы Аҧсны збахьоу ирыбаргәузеи, иргәаладыршәаша рымоуп, мышкымзар мышкы сразҟы иаламшәац. Лассы Аҧсны ҳаибабааит, есымша ҳашьцәа ҳгәы шәыштҭоу шәдыруазааит. Аҧснаа ҳасалам ду ҳазрыҭа, ҳашьцәа, ҳаҳәшьцәа, ахәыҷы-аду зегьы ҳазгәыдкыл. Уаҳа сҳәом. Абзиараз!..»

Абас, ҳааныжьны Бурсаҟа дцеит Иуммеҭ иҭаацәа ицны. Иуммеҭ иажәақәа шысхамыштуагьы, уажәы-уажәы сгәы иныҵалоит Ергиуль хәыҷы ихымҩаҧгашьа. Ихатәроу аӡә иеиҧш, сахьгылаз дааины дасыдгылеит абзиараз ҳәа сеиҳәарц. Смаҿа ааникылеит, ара ишаҧу еиҧш, снапы азқәа дагәӡырц, аха сара исымукәа сыҩнапык рыла даашьҭысхит, иаргьы иаразнак имахәарқәа сыхәда иаакәиршеит. Даасгәыдҳәҳәаланы дсыгәӡит, иаргьы сӡамҩақәа еимданы хынтә сигәӡит. Саргьы доусыжьуамызт, иаргьы сыхәда инапқәа акәыршаны ишикыц икын. Бызшәала ҳзеилибакаауамызт, аха гәаҭала, гәыблрала ҳаилибакаауан. Шәымҭак ашьҭахь даусыжьын ҵаҟа днасыргылеит. «Абзиараз, саб иашьа!» аанагоит дансыдтцуаз ҭырқәшәала иихәаз ажәақәа.

Амҩа иқәлоз мҩамш ҳәа нараҳәаны аҩныҟа ҳхалеит. Аҩналаха ҳамраӡакәа аҩны ателефони аҵьыба телефони инеимда-ааимдо рыбжьы агара иалагеит. Ателефон иасуан Инегиольаа рычҟәынцәа. Зегьы Феизы иарҳәоз акы акәын: «Шәабаҟоу? Иахьантәарак ҳшәышьҭоуп, шәаҳзыҧшаауам, аҩны шәыҟам, аҵьыба телефон ахь акәзар, ҳзасуам». Феизы аҭак раҳәара дахьӡомызт. Аҩны ҳаҟамызт, аха ашьҭахьоуп сара саназхәыц, ашьхараҿ ҳахьыҟаз аҭыҧ аҟнытә аҵьыба телефон ала Феизы цьаргьы дышзамысуаз, ишышьҭнамхуаз, иаргьы иреиҳәоз уи акәын. Уахала цьаргьы ҳамцеит, ҳаҧсшьара нагӡаны иаҳхаагеит.

АЕҲӘШЬА ЛЫЛАБЖЫШҚӘА

Нанҳәа 7. Ҭырқәтәыла сыҟеижьҭеи уаҳа исзеиҧшымтәит Есқишьеҳир инхо Ҳаирыи Феизыи раҳәшьеиҳаб Нариман лҭаацәа рҟынӡа анабжьысра. Ҵабыргуп, Есқишьеҳир ҳаҟан Ҭургуҭ Қарчааи, Еран Ахбеи, Феизыи, сареи ҳаицны, аха усҟан Есқишьеҳиртәи акультуратә дернеқь анапхгареи ҳареи аиҧыларақәа ҳаман, Нариманраахь акыдгылаха аамҭа ҳмоуӡакәа Инегиольҟа ҳхынҳәыр акәхеит. Нариман лыҧшәма Есаҭ Ахба иҭаацәара саҭаахьан 1991 шықәсазы, Ҭырқәтәыла сыҟазаара аан. Уажәазы, Ҭырқәтәыла сыҟеижьҭеи ари аҭаацәара ахьысымбацыз сгәы иҭахәхәа иҭан. Наримани сареи телефонла

ҳаицәажәақәахьан, лхаҭа сылбарц Инегиолька анеира шылҭахугьы лҳәахьан, аха сара Инегиоль санықамыз иақәшәон.

Нариман дымбакәа Аԥсныҟа хынҳәышьа сымамызт. Феизы ари идыруан. Шьыжьнатцы иареи сареи Есқишьеҳирҟа ҳцеит. Ақалақь аҟынӡа ҳаныназа Феизы ителефон ала Нариман дылзасит. Нариман аҩны дыҟан, иахьеицәажәоз илеиҳәеит минуҭқәак рыла ҳашнеиуа.

Шьыбжьаарамԥҕануп, ашоурагьы даара аҽарҕәҕәахьеит. Ақалақь ҳалаланы ҳашнеиуаз Нариман лыԥшәма Есаҭ икырурҭаҿ ҳанкыдгылеит. Ҳамаҳә сахьибаз даара деигәырҕьеит. Ас, заа ҳарҭааует ҳәа издырамызт, шьыбжьышьҭахь акәыз џьишьон. Феизыи Наримани реицәажәара азбахә зласеиҳәаз ала, заа ҳнеира оумашәа илбазаап. Хәылбыҽхазтгьы, ҳаангыларҭә ҳашнеиуа алалдыруан, шьҭа еилылкааит ҳашзаанымгыло, маҷкгьы лылахь ааиқәнатцазаап. Саргьы даара исҭахын уахык Нариман лҭаацәа ҳнарылаԥхьар, аха аамҭа ҳазхом.

Есаҭ икырурҭа ааныжьны аҩныҟа дҳацціеит. Нариман аҩны ашә аартны уажәымзар-уажәы ҳәа ҳнеира дазыԥшын. Феизы имашьына анылба иаразнак илдырит. Амашьына анаангыла аҭытцха ҳамҭакәа Нариман дгәыԥшаа-хыԥшаауа днасԥыххылеит, ҷыдала сгәыблра зду, ҳаҳкәажә ҳәа сзышьҭоу ҳаҳәшьеиҳабы даасгәыдсыҳәҳәалеит. «Ҭыркәтәыла уҟеижьҭеи иахьанӡа ҳашԥазеибамбеи...» ҳәа, даара ихьааганы даацәажәеит Нариман, аԥсшәа анеибаҳҳәа ашьҭахь. Аилахарақәа иҟаз рызбахә ласҳәеит. Аҩныҟа ҳнеиаанӡа агәра лгомызт ҳашзнымгылоз, уатцәытцәкьа амҩа сшықәло.

Аԥшәма Есаҭ ҳаԥхьа дҩагылан аҩныҟа ҳнеит. Нариман, ега ҳацакуазаргьы какалк мкыкәа ҳшоулмыжьуа дыруп, Есаҭ ихаҭагьы иауиухуа. Амҩан ашоура иаркараз Феизыи сареи азныказ ацәажәара ҳцәыуадаҩын, аха ӡы-хьшәашәак ҳанынахәа, маҷк ҳаԥсы анааиҭаҳк еиҳа ҳаԥсы ҳалалеит. Феизы сара саасҭагьы ашоура иԥырхагаханы дыҟан. Аҟәардә тата дахьықәтәаз маҷк илацәа нҭааит. Есаҭи сареи ҳцәажәо ҳаидтәалоуп. Наримангьы даасыдтәалар лҭахгәышьоуп, аха афатә лырхиароуп. Дшеилахоугьы лара лажәагьы наҳалалтцалоит. Аԥсны зны дызлаҭаахьоу ала, цәгьа игәхьаалгоит, зегьы дразтцааует. Феизы ацәа даалтцны, уажәы-уажәы «балга, ҳаццакуеит», иҳәоит Нариман лахь. Дшеикәҟьашоз мацара хкы-хкыла афатә ааганы аишәа иныкәлыргылеит. Зегьы ҳҩагыланы ҳнапы ӡык нақәҭәаны аишәа ҳнахатәеит. Аԥшәамацәа рчеицьыка агьама аабеит. Аҩны ҳаныҩнала нахыс Нариман даақәымтцзакәа илҳәо, хьаасгьы ишьҭылхыз ҳахьзаанымгыло ауп.

«Агәылацәагьы уаха шәааует ҳәа раҳахьан, шьҭа урҭгьы ираҳҳәозеи, ҽынла аӡәгьы дыҟаӡам, акрыруеит» ҳәа ҿааиҭит Есаҭгьы.

Шьыбжьхьафара ашьҭахь ҳазҭаз аҩнаҭа аԥшәамацәа абзиараз ҳәа раҳәаны ҳашьҭахьҟа ҳхынҳәит.

Сыбла ихгылоуп ԥшқатцас згәыԥшаара зиааиз Нариман илызнымкылакәа идәықәлаз лылабжышқәа, угәы зырԥшаауа, уцәа уҭазырӡызо, угәатцанӡа иуныруа аеҳәшьа лылабжышқәа...

АҔСУАРА ХЕИҞӘЫРХАГОУП

Ахәылбыеха Инегиоль ҳааит. Аҩны ҳшыҟоу ҩаҧхьа Феизы иҵьыба телефон абжьы гоит. Ҭургуҭ Ҟарчаа иакәзаап, амҩа ҳаныҟәызгьы ателефон дасхьан ҳахьыҟоу аилкаарaзы, шәанбаауеи ҳәа Феизы диазҵааҳьан. Феизыи сареи аҟалақь агәаҿы ҳарбар рҭахызаап аҷкәынцәа.

Уаҵәы ашарҧаз Сҭампылҟа амҩа сыҟәлоит. Сҭампылтәи акультуратә дернеқь аҟны аиҧылара рзеиҿыркааyан Аҧснытәи аҳәынҭҟарратә акәашаратә ансамбль «Кавказ» анапхгареи акәашацәеи. Ари ансамбль Самсуни Иаловаи имҩаҧысуаз жәларбжьаратәи афестивальқәа аҩбагьы ирылахәын, аҩыцьарагьы аҧхьахәқәа анашьахеит. Ари еигәырҕьаны Сҭампылаа аиҧылара рзеиҿыркааит. Акультуратә дернеқь ахь снеираны сыҟоуп саргьы, уантә Аҧсныҟа амҩа ҳаицыҟәлоит. Ари ажәабжь рдыруан Инегиольаа рыҷкәынцәа, убри аҟнытә, ҳзеиҟәымшәакәа амҩа сыҟәлар, дара рганахьала иҧшзахарым ҳәа иазхәыцны ауп иахьантәарак изҳашьҭоу.

Ҭургуҭ Ҟарчаа, Феизы даниаҵәажәа иеиҳәазаап аҟалақь акафеқәа руак аҟны ишаҳзыҧшу, хымҧадагьы ҳашнеиша. Феизы ажәабжь ансеиҳәа ашьҭахь аҩны рацәак ҳаанымхакәа иахьаҳзыҧшу акафе ашҟа ҳцеит. Аҟалақь ҳалаланы ҳахьнеиуа Феизы имашьына гәазҭо аҷкәынцәа аӡәымкәа, ҩыцьамкәа ҳааныркылон, урҭ саргьы издырyа роуп. Амҩа сшыҟәло заҳахьаз Аҧснаа рысалам шрысҭаша азы исыҳәон, схаҭа мҩамш ҳәа сарҳәон.

Ҭургуҭ зызбахә имаз акафе аҟны ҳнеит, ашәаҧыцьаҧ иаҵәара иҭалаҳау аҭыҧ афымцалашара оумак ала иарлашоит, иаразнакгьы игәаҳҭеит иаҳзыҧшыз ахьтәаз. Даргьы ҳгәарҭеит. Аишәа еитцых ахаҳы дтәоуп аиҩызареи, апатуеиҟәҵареи, аихаҵгылареи, аицныҟәареи зыбжьоу, аешьцәа реиҧш еибабо аҷкәынцәа ҟәрала иреиҳабу Неҵьааҭи Агәмаа, наҟ-ааҟ иватәоуп Ҭургуҭ Ҟарчаа, Еран Ахба, урҭ рнаҩс еиҭа быжьҩы-ааҩы рҟынӡа рыдтәалоуп. Ҭургуҭ ивараҿы ҩ-ҭыҧк ҭацәуп, уи иаанаго Феизыи сареи ҳҭыҧқәа аанкылоуп ауп. Аҧсшәа анраҳҳәа иҭацәыз аҭыҧқәа рҟны ҳнадыртәеит.

«Убла аҭаҧшырҭа ҳарҭом уашьцәа, иахьаҵәҟьа акыр ҳузхьит, ҳаргьы шәашьцәа ҳакәны ҳхы ҳшьоит, еилых-еилаҵа ҳамаӡам, ҳазшаз ҳаиашьара нагӡеитәааит. Уахагьы ҳаиҟәшәара иара иҵьшьоуп, илаҧш ҳхуп, илҧха ҳамазааит. Уаҵәы амҩа укәлоит ҳәа ҳаҳаит, уцамҭаз ҩаҧхьа ҳнауацәажәап, Аҧснаа – ҳашьцәа рызбахә алагьы ажәаҟәак науаҳҳәап, ҳасалам ҳазруҭап ҳәа ҳазхәыцны ауп уаха уаабар заҳҭаххаз, аҧсуаҵасгьы, ҳабацәа ишаҳдырҵаз ала, ус ҳахәҭоуп, ҳаҧсуара иахьанӡа ҳаиҟәнархазар, аринахысгьы ҳаиҟәнархароуп, ҳныҟәнагароуп. Ҽазныкгьы, бзиала шәаабеит сҳәоит». Неҵьааҭи дызлагаз ажәа абас иаахиркәшеит. Еидтәалоу рахьтә аиҳабра иара итәуп, ажәа аҳәара зыхәҭоугьы иара иоуп, даара пату аҟәҵангьы дцәажәеит.

Инегиольаа, дара-дара анааиҟәшәо излацәажәо Аҧсни, Аҧсуареи, атәым тәылаҿ иҟоу аҧсуаа рлахьынтцеи роуп. Уажәы реиҟәшәара саргьы сахьалахәу – арҭ азҵаарақәа рыда даеакы цәыртцуамызт.

Еиуеиҧшым аиқәшәарақәа рҟны знықымкәа изласаҳахьоу ала (ҳахьеидтәалоугьы уи азҵаара цәырымҵыр амуит) зыҧсадгьыл иаху аҧсуаа, ега уадаҩра иақәшәаргьы рыҧсадгьыл аҿы иҟоуп, агәеисра ргәеисраны рыцәгьеи рыбзиеи еицырхыргоит, аҳәынҭқарра наӡа аҧҵара амҩагьы иануп, насыҧгьы рымоуп. Аха атәым тәыла иалаҧсоу аҧсуаа рыҧсадгьыл иацәыхароуп, аҳәынҭқарра аҧҵара, ашьақәырӷәӷәара, арҿиара агәҭа иалагылам, иалахәым. Ари хьаас ирымоуп. Аҧсны иахьа иҟоузеи, аҭагылазаашьа зеиҧшроузеи, иҳаҳарызеишь, анаџьалбеит ҳәа харантә изырҩуеит. Аҧсни аҧсуааи згәы рзыбылуа ари насыҧдараны ирзаауеит. Аха рыгәҭыхақәа ахьеибырҳәо рыгәқәа еибарӷәӷәоит, ҳазшаз аҧеиҧш лаша иалыхәдеимтәырц иаҳәоит. Аҧсны алахьынҵа инадкыланы аҳәааныр-цәтәи аҧсуаа рлахьынҵа ргәы арҭынчуам. Атәым дгьыл аҟны излоу ирылаӡыр, ирылаӡҩар рҭахым, ахеиқәырхарагьы ус имариам, арахь Аҧсныҟа рыхынҳәра азҵаара аӡбаразы еилыхха еилырганы иҟоу амҩа рбарҭам. Акыр аҧынгылақәеи аҭагәҭасрақәеи ацуп. Иҟаҵатәу азы амҩа иаша иқәызҵаша аҭагылазаашьа маншәала ацәаара хароуп макьаназ. Ас шаҟа зҵаара цәырҵзеи, шаҟа ҳрылацәажәазеи, ҳахьеидтәалаз гәҭыхеибыҳәаран. Аҧсны, аҧсуа жәлар, Аҧсны ахақәиҭра зыҧсы ахҭнызҵаз аҵеицәа, ҳажәлар уаҵәтәи рҧеиҧш лаша уҳәа ирызкны ныҳәара агҳмырхеит, ҳабжьы ҳазшаз иаҳарцгьы ҳиҳәон.

Амҩа сықәларaны сшыҟоу ахьырдыруа аҟнытә, ҩбаҟа сааҭ рҟынӡоуп ҳахьеидхалаз. Уаанӡагьы акырынтә ражәа ишалартцахьазгьы, аҵыхәтәан еидтәалоу згьы рыхьӡала қәрала иреиҳабу Неџьааҭи Агәмаа ҳаиҧыртцра аламҭалаз ажәа иҳәеит:

«Аҧснынтә иаҳҭааз ҳашьа саaукәыхшоуп. Инегиоль инхауа Ҵабалаа уаҳҭоуп иахьа. Уара баша, еимдара умааит, сашьцәа снарылаҧшып ҳәа мацарагьы акәӡам арахь ухы зурхаз. Аҧсны аиҳабыра азыразны изхаҵгылаз усуп уааҧсара здуҵо. Аҧсны Аџьынџьтәылатә еибашьраан изҭашәаз арыцҳараҿы аӷа иҿагылаз аҧсуаа иҳалшо ала ҳазрывагыланда ҳәа дара ргәаҧхарала зыҧсадгьыл аҿы инеины Аҧсны ахьчаҩцәа инарылагылаз аҳәаанрыцәтәи рашьцәа иҟартцаз ахәшьара аҭара, рықәӷара аҭоурых иазынхартә еиҧш аныҟәара пату ақәаҳтцоит. Аҧсадгьыл ахьчаҩцәа рықәӷареи урҭ рахьтә иҭахази ирызкны ашәҟәы аҩра аҧшьызгазгьы, иахаҵгылазгьы, изыҩраны иҟоугьы аринахыс абзиара, аҿиара иатәу аусқәа рзы шәааҧсалааит. Бзиа усла уныҟәалааит, ҳашьа. Напы злаукыз аус ҧшьа ҳазшаз иунаиргӡааит, уахьигӡааит. Аҧсны уаҳа еибашьра амбааит, иазхазааит, ҳажәлар рыҧсадгьыл аҿы рҿеизакны аҿиара раҭәеишьааит, амилаҭ дуқәа ҳрыламӡааит. Еиҵагылоу аҿар Аҧсны рықәымӡааит, аҧшәмара ишахәҭоу аныҟәгара иақәшәааит.

Анаҩсан сыззааиуа, уахьнеиуа Ҵабалаа зегьы ҳасалам ҳазрыҭа Аҧснаа, - ҳашьцәа, ҳаҳәшьцәа, ахәыҷы-аду, ҳҩызцәа-ҳақәлацәа, иаҳдырyа-ҳаздырyа. Ҳаныцәоу ҳаҧхыӡ ишалоу, ҳааҧшуазар ҳхәыцра ишалоу рдырyазааит. Ҳазшаз наҟ-ааҟ агәыблра ҳцәимырӡааит, ҳабацәеи ҳашьцәеи ҳгәыдҳаҳәҳәалоит, ҳанацәеи ҳаҳәшьцәеи рнапы ҳагәзуеит, ахәыҷқәа згьы рыблақәа ҳрыгәзуеит, ҳадгьыл гәакьа

ҳагәӡуеит, иаҭаххозар Аҧсны ахацкы ҳцоит. Еизҳааит, иҕьацалааит Аҧсни аҧсуа жәлари, абри азы есқьынгьы ҳазшаз ҳиҳәалоит. Уара, ҳашьа, аҧсуара иашьҭаныҟәо, аҧсуара уагымзааит, уҧсадгьыли уашьцәеи урыгымзааит, уааҧсаразы ꙩаҧхьа иҭабуп ҳәа уаҳҳәоит. Иҳалымшаз азы гәыбҕан ҳамамзааит. Ҳанеиқәшәозаалак анасыҧ зцу агәырҕьарақәа иртәызааит, Аҧсны абџьар анҭҟьо ахатцарҧыс иира иазкызааит. Гәыҕырҭас, бҕа дуны иҳамоу ҳаҧсадгьыл аҟны ҳаицгәырҕьартә аамҭа аабааит, ҳахаанитәааит. Абри аҟароуп исҳәо. Иҭабуп исзыӡырꙩыз».

Нецьааҭи Агәмаа иажәа ҟәыҕа ашьҭахь ацәажәара гәаҕьыуацәан, аӡәгьы уаҳа акгьы ацимтцеит, ажәак, ꙩажәак рыла Аҧснаа, рашьцәа салам ду шрыртә, цҳаражәҳәарагьы шазызуша ахьсарҳәоз алаҳамтцозар.

Асааҭ 12 ирхысхьаны ҳаимлысит, Нецьааҭи Агәмаа аҧхьа днаргыланы, аӡәаӡәала аҧсшәа анеибаҳҳәа, амашьынақәа рахь ҳҿынаҳхеит. «Ашарҧаз авокзал аҟны сҟалоит, уа ҳаибабап», иҳәеит Ҭургуҭ Қарчаа ҳанеиҧыртцуаз, Феизы ишҟа ихы нарханы, нас - сара сахь. «Ишысҳәаз ауп, уажәазы – абзиараз», иҳәан иажәа ааҿахитцәеит.

Саргьы аҭагылазаашьа ишанаалоз ала, иахьынӡасылшоз сажәа раӡаны исхаҭцгылаз ражәа Аҧснаа рҟынӡа ишназго агәра дыргауа иҭабуп ҳәа расҳәеит. Даргьы иҭабуп рҳәон.

Уахатәи ҳаиқәшәараан иҟаз ацәажәарақәеи урҭ иуздыртцысуа агәҭахәыцрақәеи зызкыз ухаҿы иааугозар, изыꙩуеит ҳәа уалагар, иҟалап шәҟәык ианымӡаларгьы, убасҟак агәыблра атцан, абзиабара цқьа ҳаиднакылон зегьы, ихыз·еуагьы ҟалаӡом.

* * *

Феизыи сареи аꙩны ҳанааи аҭаацәа ҳзыҧшын, Ҳаиры иҭаацәагьы ара иҟан, ҳааит ҳәа аниаҳа иаргьы дааꙩналеит. Аҭаацәа идырхиахьаз афатә чыдарак атцан, Аҧсныҟа амꙩа сықәлара ахьӡала апатуқәтцара иазкын. Саатбжак аҧхьоуп Феизыи сареи аишәачара ҳанаахытцыз. Аха аҧшәмацәа рчеицьыка пату ақәумтцар иҧшӡахом. Ꙩаҧхьа аишәачара напы аҳаркит. Уаххьафара ахьӡуп ауп, акәымзар Феизыи сареи амла ҳакуам. Убас шакәугьы, ꙩызара рзаауит, мач-сачк агьама аабеит.

Уаххьафара ашьҭахь Ҳаиры, Феизы, сара азал ахь ҳаиасны ҳаатәеит. Ҳаиры дҳаиҳабуп аҟнытә, еснагь аҧхьа ажәа иара итәуп. Ицәажәара ианыҧшит иаашоны амꙩа сықәлара дахьазхәыцуа ихьу-хьууа хьаак игәатца ишнытцало, жәꙩангәашәҧхьарак изаатны дшыҟаз, исцәыхарахома иҳәартә инаскьошәа игәы ишинаҭо. Ари зегьы сара исызкын. Ҭырқәтәыла сыҟеижьҭеи, Феизы сара сусқәа рҟны дансыцныҟәалоз ркырурҭа иахылаҧшуаз, напхгара азҭоз Ҳаиры иакәын. Аха уи акәым исирдырырц иитаху. Феизыи сареи ҳахьеиқәлацәоу аҟнытә, изызҳәазаалакгьы, еиҳа ҳаицныҟәон, еиҳа ҳаибабартә аамҭа ҳаман, Ҳаирыи сареи уахынла аꙩны ҳанеиқәшәалоз алаҳамтцозар, ·еынла шамахамзар ҳаибабаӡомызт. Иахьынӡаҳҭахыз аибабаха аамҭа ҳауамызт, ишыгәнигогьы иаахтны иҳәеит. «Анцәа ҳаибабара иа-

зирҳааит, ҳаицәимырӡааит!» ҳәа дныҳәаныҧхьеит. Нас, аамҭа ыҟәҳа ишцоз дазхәыцны, дԥагылан «шәыцх аабзиахааит, ашара шәзыбзиахааит, иҳәан ашә ахь иҿынеихеит. Хара дцом усгьы – анаԥстәи аҧшьбатәи аихагылаҿ ауп дахьынхо. Феизыи сареи днаскьаҳгарц, ҳаницдәылтцит.

Ҳаиры данца аԥныҟа ҳныԥналеит. Ишыҟаҳтцалац еиҧш, Феизыи сареи ҳхала ҳнеидтәаланы ҳаицәажәо акыр аамҭа аагар ҳҭаххеит, аха, ашарҧаз игылатәын, аҧсшьара ҳеазаҳкит.

АИҦЫРТЦРА АГӘЫҦШААРА АЦУП

Нанҳәа 8. Ашарҧаз Феизыи сареи аҽеибыҭара ҳшаҿыз Ҳаиры даагԥналеит. «Ҳагымхааит, иаашәырццак» ҳәа иажәа иналеитцеит, аҧсшәа анҳаиҳәа ашьҭахь. Ҳаиры инаишьҭарххны иҧшәмаҧҳәыси ихәычҟәеи ааԥналеит. Урҭгьы аҧсшәа нараҳҳәеит. «Шааӡа ахәычҟәа зшәыргылазеи?», сҳәеит Ҳаиры схы наиҟәкны. «Дара ргәы иаҭахны ауп ишааз, урзымбакәа уцар ҳәа иацәшәон», иҳәеит Ҳаиры, аҭакс. Феизы иҧҳацәагьы мгылар руазма, аԥнаҭа аадырлахҿыхит. Феизы иҧшәмаҧҳәыс Наадире заа дгыланы афатә лырхиахьан. Аҭаацәа аишәа андырхиа какал ҳкит.

Аишәа ҳанахытц, ҳааццакит, авокзал аҟнытә Сҭампылҟа ицо автобус сахьӡароуп. Ахәычҟәа назлоу аишьцәа рҭаацәаракәа зегьы рҽеибаркны, саргьы срыгәҭылакны тцаҟа ҳналбааит. Феизы имашьына аԥны аҧхьа игылан. Ҳаирыи Феизыи авокзал аҟынӡа снаскьарымгар руам, егьырҭ аԥны иаагыларц срыҳәеит. Нас ҳаиҧыртцра иазкыз аҧсшәеибыҳәарахь ҳаиасит. Аишьцәа ҳабжьара имыцхәхозаргьы, зегьы иҭабуп ҳәа расҳәеит, апатуҟәтцара иҟартцаз ахәшьара аҭауа. Атцыхәтәанӡоуп данаасыдгыла Сема, соулыжьыр лҭахым, арахь амԥа ҳзыҧшуп. Лан данааи ишылҭахымыз днасыдтцит, лыгәгьы ҧшааит, лылаӷырӡҟәа аахаддылеит. Дтцәыуо сгәаҿы даанхар сҭахым, дшыччалац еиҧш, уажәгьы лхы-лҿы аччаҧшь ыҟәзарц шысҭаху леилсыркааит. Сажәаҟәа анылзеиҭарга, лыблаҟәа налрыцҟьан, дааҧышәырччеит, аха амашьына аҭалара сҽеаныназыск ԥаҧхьа лылаӷырӡҟәа рҿаархеит. Амашьына ҳанҭатәа еимгеимцарак иалагӡаны Сема лышҟа сынхьаҧшын снапы аасҟьеит, егьырҭгьы сылаҧш нархызгеит, ԥаҧхьа абзиараз ҳәа расҳәеит. Убри аамҭазы Феизы зыҧсҟы икыз амашьына дәыҟәлеит. Саaскьазгоз ҳмашьына рбонатцы рнапҟәа рҟьон. Арҭ асахьаҟәа сара сзы ахаангьы хаштра рыҟәӡам.

Авокзал аҟны ҳаннеи Ҭургуҭ Ҟарчаа даабеит. Иихәахьаз иажәа дахымҧеит, иаҧсуароуп шарҧазы даазгаз, гәык-ҧсык ала иҭахын снаскьагара. «Ҭургуҭааби, аҵьабаа усырбеит, умааргьы ҟамлоз, иаха ҳаиҟәымшәеи», сҳәеит аҧсшәа анеибаҳҳәаоз. «Ҳара ҳаҧсуароуп иахьанӡа ҳаиҟәырханы ҳаазго, уи ҳхаҳарштыр ҟалома», иҳәан даччеит Ҭургуҭ.

Сҭампылҟа ицоз автобус ааины игылахьеит, ауаа аҭалара иаҿуп. Ҭургуҭ иҵьыба иааҭиган исиркит сызлацашаз абилеҭ, «ари сара сымҭа акәзааит» ҳәа иажәаҟәа нацтцаны. «Даара иҭабуп!» сҳәеит

рацәак саламлакәа. Ҭургуҭ, Ҳаиры, Феизы - аӡәаӡәала ҳааигәыдибаҳәҳәалеит. Лассы автобус дәықәлоит, абзиараз ҳәа нараҳәаны уахь сааццакит. Автобус санынҭала сбилеҭ иану аҭыԥ аҟны снатәеит, сара исзыԥшызшәа, иаргьы аҿынанахеит. Сааскьазгаз ахьгылаз рнапқәа шырҟьоз, саргьы снапы шысҟьоз ҳавтобус авокзал ашҭа инҭыҵын амҩаду ианыршәаланы идәықәлеит. Абас иаансыжьит згәыблра сыцу Инегиоль ақалақь, уи иаланхо сашьцәа, Ҵабалаа зегьы.

* * *

Ҭырқәтәыла сыҟазаара исзыннажьыз агәҭахәыцрақәа сышрылаз Сҭампыл ҳнаӡеит. Авокзал аҟны исԥылеит Ҵабалаа дреиуаны Сҭампыл инхо Сервер Амҷбеи Сабри Хьациеи. Мышкы шыбжьаз Феизыи Ҭургуҭи Сервер Амҷба ателефон изасхьазаарын дшысԥылаша ала. Сервер автобус Сҭампыл ианнеиуаз идыруан, уи аамҭа рҿақәдыршәеит.

Исԥылази сареи – ҳахҩыкгьы ҳаицны Сҭампылтәи акультуратә дернекь ахь ҳцеит. Ҳахьнеиз ансамбль «Кавказ» анапхгаҩы Кандит Ҭарба икәашацәеи иареи Иаловантә иааижьҭеи рацәак ҵуамызт. Сҭампылтәи акультуратә дернекь аиҳабы Қьамуран Ацәеи-ԥҳа санылба даара дсеигәырӷьеит, аԥсшәа еибаҳҳәеит. Ара избеит иара убас Аԥсны ацхраараз Кавказтәи акомитет аиҳабы Џьемалеҭҭин Арӡынба, уи актәи ихаҭыԥуаҩ Ирфан Аргәын, ҳаҭыр зқәу абыргцәа.

Хәыцы-хәычла ауаа аизара иаҿын. Адаԥазарынтәи акультуратә дернекь аиҳабы Меџьри Чықәниа раԥхьа дгыланы иааит гәыԥҩык аԥсуаа. Ара имҩаԥысраны иҟоу аиқәшәара аҽалархәра рҭаххеит. Урҭ ирылоуп Адаԥазар иатҵанакуа Ҳендекь ақалақь акультуратә дернекь анапхгара иреиуоу Сабаҳаҭҭин Ацәыжәба иԥшәмаԥҳәыси, иԥеи, иԥҳаи ицны. Сҭампылтәи акультуратә дернекь аиҳабы Қьамуран Ацәеи-ԥҳа аизара аартуа уи зҽалазырхәырц инеиз зегьы иҭабуп ҳәа ралҳәеит. Аиқәшәара зызкыз ансамбль «Кавказ» анапхгаҩи акәашацәеи ҩ-фестивальк рҟны иргаз аиааирақәа рыдылныҳәалеит, раԥхьаҟа ақәҿиарақәа рзеиӷьалшьеит.

Саси-ԥшәымеи рҿаԥхьа дықәгылеит Аԥсны ацхраараз Кавказтәи акомитет ахантәаҩы Џьемалеҭҭин Арӡынба. Ахьԥшымра азхаҵара амҩа иану Аԥсны Аҳәынҭқарра ахьӡ ҭызго, аҳәааныргә ирылазырҵәо аҳәынҭқарратә акәашаратә ансамбль «Кавказ» ақәҿиарақәа ишреигәырӷьо иҳәеит, иара убас уи агәахәа шырнаҭаз, Ҭырқәтәыла инхо аԥсуаа реиԥш, Кавказ еиуоу егьырҭ ашьхаруа жәларқәа рхылтцшьҭрақәа. Зныкымкәа Ҭырқәтәыла зҟазара дзырбахьоу, еиуеиԥшым жәларбжьаратәи афестивалькәа рҟны аԥхьахәгьы занаршьахьоу ансамбль аӡбахә ибзианы ирдыруеит, ахәаԥшцәагьы хнаххьеит. Сынтәа акәзар – Самсуни Иаловаи имҩаԥысуаз жәларбжьаратәи афестивалькәа рҟны аҩыџьарагьы аԥхьахә «Кавказ» ианаршьеит. Арҭ ажәабжь гәырӷьахәқәа рызбахә раҳахьан Сҭампылаа, уи акәым, Самсуни Иаловаи ицаны акәашарақәа ирыхәаԥшызгьы ыҟан. «Кавказ» иагаз аиааирақәа ахәшьара ҳаракы аҭауа, даҽазныкгьы иҭабуп ҳәа рарҳәарц ауп акультуратә

дернеқь ахь изаарԥхьазгьы. Абри акәын Цьемалеҭҭин Арӡынба иқәгылара ҵакыс иамазгьы. Уи иазгәеиҭеит ансамбль «Кавказ» ирыланарҵәо, иӡырнаго аҟазарала аԥсуааи егьырҭ ашьхаруа жәларқәа рхылҵшьҭрақәеи атәытә тәылаҿы рыхьӡ шҭнаго, рыбӷа шарӷәӷәо, Аԥсадгьыл ашҟагьы ишхьанарԥшуа, рыбзиабара ишазнарҳауа.

Анаҩсан рзеиӷьашьарақәа рыла иқәгыланы ицәажәеит Аԥсны ацхрааразы Кавказтәи акомитет актәи ахаҭыԥуаҩ Ирфан Аргәын, Адаԥазартәи акультуратә дернеқь аиҳабы Мецьди Чықәниа. Аиԥылара далахәын Аԥсны ахаҭарнакс Ҭырқәтәылан иҟоу Владимир Аҩӡба.

Ақәгыларақәа рышьҭахь ансамбль «Кавказ» инанагӡо иреиӷьу акәашарақәа ахәаԥшцәа иднарбеит, напеинҟьара дулагьы ирыдыркылеит. Аконцерт ашьҭахь асасцәа раҳаҭыр азы шьыбжьхьафара еиҿкаан.

Сҭампыл инаркны Трабзонынӡа ҳазгараны иҟоу автобус адернеқь аҿаԥхьа игылоуп. Шьыбжьхьафара нахыс саси-ԥшәымеи ҳаиԥыртцра ааигәахоит. Аԥшәмацәа рееибаркны автобус ахьгылаз аҭыԥанӡа ҳааскьаргеит. Аԥсшәеибыҳәарақәа аамҭа шыргогьы, аишьцәеи аиҳәшьцәи ргәыблра амч дууп, изеиԥыртцуам. Аимлысра даара ишыуадаҩугьы, амҩа ҳзыԥшуп, дук мыртцыкәа аԥшәмацәа абзиараз ҳәа раҳәаны автобус ҳанҭалеит.

Ҳандәықәла нахыс ҳавтобус аԥхьа игыланы ицоит Адаԥазарнтәи Сҭампыл инеиз гәыԥҩык аԥсуаа рмашьына ласқәа. Сҭампылнтәи Трабзонҟа амҩа ҳшықәыз, иааигәан аҟнытә, инаҳамҩатәны Адаԥазар иатцанакуа Ҳендеқь ақалақь ашҟа ҳамҩахимгар имуит ақалақь акультуратә дернеқь анапхгара иалоу Сабаҳаҭҭин Ацәыжәба. Ҳендеқьаа рычқәынцәа рчеицьыка агьама ҳарбаны, пату ҳақәтцаны, акыргьы ҳааскьаганы амҩа ҳақәыртцеит. Арҭқәа зегьы зызку – Аԥсадгьыл ахь ирымоу абзиабароуп, Аԥсны ахаангьы ишырхадмырштуа ауп. Ари ала раԥсуара ныҟәыргоит ҳәа ирԥхьаӡоит, нагӡарагьы амазааит.

Ахәылбыеха Трабзон амшын баӷәазаҿы ҳнеит. Абаӷәаза аматц азызуа аҵьабаа ҳмырбакәа, аҳәаа ахысра иацу акәама-ҵамақәа ҳархысны Шәачаҟа ҳазгоз аӷба ҳҭалеит.

АԤСУА ДГЬЫЛ УШЬАПЫ АНЫҚӘГЫЛОУ

Нанҳәа 9 рзы, ашьыжь Шәача амшын баӷәаза иаадгылеит ҳазҭаз аӷба. Араҟагьы аматцзураҿы иҟоу ауадаҩрақәа ҳрықәдмыршәакәа амшын ҳаӡхытцит. Абаӷәаза ааигәара иаҳзыԥшын Аԥснынтәи инеиз автобус. Шәачантә автобусла амҩа ҳақәлеит Аԥсныҟа.

* * *

Ԥсоу аҳәаа ҳахысны аԥсуа дгьыл ҳшьапы анныкәҳаргыла иаҳԥылеит Аԥсны акультура аминистр ихаҭыԥуаҩ Нодар Ԥлиа раԥхьа дгыланы Аҟәантә инеиз Аԥсны аиҳабыра егьырҭ аҭакзыԥхықәу аусзуҩцәа, ажурналистцәа. Ансамбль «Кавказ» анапхгареи акәаша-

цәеи ирыдырныҳәалеит ꙩ-фестивальк рҟны иргаз аиааиракәа. Уи нахыс ҳамꙩа иацаҳтцеит Аҟәаҟа.

Ҧсоу инаркны Аҟәанӡа амꙩа ҳақәнатцы схәыцра иалоу ансамбль «Кавказ» иааирала рыҧсадгьыл ашҟа иахьыхынҳәыз мацара акәым. Ҭырқәтәыла саннеи нахыс сныҟәаракәа ирыцыз ахҭысқәа сыбла ихгылоуп, Аҧсны Аҵьынцьтәылатә еибашьраан Ҭырқәтәылантә Аҧсадгьыл ахьчара иааз аҧсуаа аҧхьа инаргыланы. Хылтцшьҭрала Кавказ еиуоу егьырҭ ашьхаруа жәларқәа рхаҭарнакцәа ҳаҧсадгьыл ахақәитҭтәразы рықәҧареи урҭ рахьтә аҧсуа дгьыл зхы ақәызтцаз ирызкны еизызгараны иҟаз ажәабжьқәа реидкылара сылшама ҳәа сазхәыцуеит. Аҧсны зхы ақәызтцаз атцеицәа рҭаацәаракәа рҧыларақәа инадыркны Ҭырқәтәыла сыҟанатцы сахьнеиз-сахьааиз, избаз-исаҳаз, хыҧхьаӡара рацәала сзыҿцәажәаз уҳәа исыздыртцысыз агәҭахәыцрақәа сышрылаз Аҟәанӡа ҳааит.

Аҳәааанырцәтәи ҳашьцәа Аҧсны ахаангьы еибашьра ҟамларц, ҳажәлар аҭынчра наӡа рымазарц, ҭынч инхо-интцуа аҧсҭазаара бзиа роурц, ҳтәыла ахьыҧшымра азхатцара ааигәаахарц, ҳаҧсадгьыли ҳажәлари еиҧымхарц, Аҧсны аҧеиҧш лаша азеиӷьазшьо сыруаӡәкны, гәык-ҧсыкала исҭахуп аҳәааанырцәтәи аҧсуааи рыҧсадгьыли ирыбжьгоу, еимаздо амꙩа ҿахымтцәарц, есааира иҭбаахаларц. Ҳашьцәеи ҳареи аринахыс аибашьреи, агәаҟреи, арыцҳареи ракәымкәа, абзиара иазку ала ҳаигәныꙩреи ҳаиҭанеиааиреи рҧеиҧш лашазарц, Аҧсадгьыл аҿадкыларахь ихоу аихьыҧшра амꙩа ианыло ирызҳаларц. Абарҭқәа рыла аҧсуа жәлар рыдгьыл гәакьаҿ аицынхареи, аҿиареи, аизҳареи, наунагӡа аҧшәмареи раҭәашьазарц, ҳазшаз илҧха рымазарц.

2000 ш.

АПОЕТ – ЖƏЛАР РЫГƏҬЫХАҲƏАѠ

(Кь. Ш. Чачхалиа ипоезиа асахьаркыра-стилистикатə ҟазшьа ҷыдарақәа)

Милаҭтə ныҳəак еиҧш зшəышықəсахыҵра азгəаҳҭо Кьыршьал Шамил-иҧа Чачхалиа иҧсҭазаарагьы, ирҿиарагьы – епоха наӡааӡак агəеисыбжь аныѡуеит. Ашықəсқəеи ажəашықəсқəеи ирҧыѡланы, ираҧысны аус шыруц ируеит иара ихəыцрақəа, иара ииаша, иара иажəа ҵьбара, иара иажəа ҭышəынтəала, еицакра зқəым иара ибаѡхатəра.

Кьыршьал Чачхалиа икаламҧынтҵа иҵижьит ҳауаажəлар рыѡныҵҟа алартҵəара ду змаз, урҭ ашьха ҳауа ҿацеиҧш изрыцкьоз, апоезиатə рҿиамҭақəа.

Иҳарҳəо рацəоуп, алитературатə штамп иацəыхьчоу, алирикатə цəа зыҟəну урҭ аизгақəа рыхьӡқəагьы: “Сҳаблаҿ”, “Амахəҭа шəҭит”, “Ашəа ҿыцқəа”, “Ашəҭи ақəыци”, “Ахəрыбҕьыц”, “Ааҧынтəи ахəыцрақəа”, “Акьиацəа рымѡа” уҳəа убас хатə символтə шьанақəак ныҟəызго аҭыжьымҭақəа.

Иара убасоуп – аурыс бызшəахь еиҭаганы, хаз шəҟəны иҭыжьыз аизгақəа: “Сердце говорит”, “Спасение”, “Песни рождаются в полночь». Апоет иреиҕьу ипоезиатə рҿиамҭақəа ргəылалеит Аҧсны жəлар рпоет Мушьни Лашəриа еиқəиршəаз, иҭижьыз “Аҧсуа поезиа антологиа” аѡҭыжьымҭакгьы. Уаѡы агəахəара изҭаша акоуп, хара имгакəа Аҧҳəынҭшəҟəыҭыжьырҭаҿы иҭыҵраны иахьыҟоу еицырдыруа ҳлитератураҭҵааѡы Уасил Аѡӡба еиқəиршəаз, инеиҵыху аҧхьажəагьы ззиѡыз Кьыршьал Чачхалиа ирҿиамҭақəа ѡ-томкны. Апоет ирҿиаратə хаҭараҿы иссиршəа рееиладырҵəеит азныказ сахьаркырала, стильла, хəыцшьа культурала рацəак еижьрацəарамшəа иаабало ѡ-хырхарҭак: гəыла-ҧсыла ирҧхоу, алирикатə фырхаҵа гəынхəҵысҭалатəи идунеидкылашьа, нарҵауланы изныҧшуа алирика ахаҭаҧсаҭеи, зсоциал-уаажəларратə мотивациа ѡашьара ақəым асатиратə поезиеи. Аха, аѡбатəи ахырхарҭаҿы, высшьа змам апублицистикатə лагамҭа, алирика цқьа иаҧсыҧлагаѡагароу ацəанырра-емоциатə хаҿаарҧшра маҷк ишаҭанарӡуагьы, уи даараӡа ахыҧша ҕəҕəаны ауаа инарылаҵəоит, уимоу, аамҭаказын Кьыршьал Чачхалиа исатиратə ҧҵамҭақəа неимда-ааимданы ҿырҳəала изҳəо ахархьуаа рхыҧхьаӡара иазҳаит ажəлар рыжəпараҿы.

«Аччара арыцар» ҳəа дҳаракны дихцəажəоит апоет, иналукааша

аҧсуа критик Владимир Аҵнариа. Кьыршьал Чачхалиа аччарасамырҟәылтә культура поезиатә бызшәа ҿыцла изырҿиаз поетуп ҳәа азгәеиҭон алитератураҭҵаацәы нага.

Нас мзызс иаҳамбо нашана маӡас иаҵоузеи апоети ажәлари абас доуҳала реизааигәахара? Сгәы иаанагоит сцәашьом ҳәа, абас аҭак ҟасҵар абри азтҵаара: апоет дақәшәеит ахархьуаа рхьаа, рыгәҭыха, ргәынамӡара, ацәгьеи-абзиеи, аҭабырги-аҧаршеии рзын урҭ нацьнатә аахыс ирымаз аилкааракәа сахьаркны, аҧсы рхаҵаны, цәаҧхьа дара рышҟа архынҳәра. Араҟа еигәныцәит, еиқәҿырҭит, ишьҭибахит Кьыршьал Чачхалиа иҧсабаратә ҟыбацәи, ихыҭҳәааи, ибызшәа амчхареи.

Уажәы-уажәы ҳмилаттә сахьаркыратә традициа пату ззақәу аҧсуа ҧхьацәы иқьышә иаақәыххуеит аклассикатә ҟазшьа шьҭызкаахьоу ажәеинраалақәа: “Еимаркуазеи”, “Амбакәа иахцәигоит иаҳмырбакәа”, “№” амагазин аиҳабы”, “Рамадан ичамадан”, “Хацьгәаҭ ахацьгәа аҭ”, “Абгахәыҷ аҟара ҵысхә зырҧыҧхьада”, “Софыць исаҧыць”, “Сеидыҟ мгәацәатыҟ” ,“Ҷыра мцура иматҵура”, “Хәыта Иуана-иҧа”, “Тира имоуп асатира”, “Абанкетқәа” уҳәа убас егьырҭгьы.

Иаҳа-иаҳа иаҳцәыхарахоит апоет ицәымҭақәа анаҧиҵоз аамҭа. Иахьа ҳазҭагылоу аамҭа-политикатә системала зынӡаск даѥа аамҭоуп. Аха, иҵьоушьаша, Амбакәараа, Гадраҟәараа, Ҷырараа, Рамаданраа рацәак хара имнаскьеит, урҭ цьара иамырхыргьы, иаашьацәхнысларгьы, даѥацьара иаацәырҵуеит, иаацәырҟьацәырасуеит, ржәытә сабрада бжеиқәа-бжашлақәа, маҷк иааиҭакны, маӡааргама изҿыц иаҿуп.

Апоет исатиратә бацәхатәра зырцәқәырҧо аҷыдарақәа ируакуп уи стильрҿиаратә маҭәахәык аҳасабала ҟаимаҭла ихы иаирхәоз ажәархәмаррақәа, ажәеиҭарсрақәа. Урҭ “мыц зымҳәаӡо бцьарын” апоет цәҟьарас ишьҭихыз ауаа рыгра бааҧсқәа рыраргамара аус аҿы. Кьыршьал Чачхалиа иалихыз асатиратә жанр аҿы ишьҭамҭа ҕәҕәаны инижьхьан жәлар рпоет Дырмит Гәлиа, иара убас 30-тәи ашықәс еиқәаҵәақәа раантәи сталинтә шьаарҵәыратә режим иаҿаҵахәхаз иналукааша аҧсуа поет Леонти Лабахәуа. Дара урҭгьы амгәарҭа иауҭыргаху ари арҿиаратә ҟазшьаҷыдара, аҧсуа фольклор шәышықәсала еиқәырханы иаанагон ахьӡыртәра-ҵәылхратә стиль. Ҳажәа азҟазацәа дуқәа уи бацәхатәрала атрансформациа азушьа иақәшәеит.

Ҧсра зқәым Леонти исатирагьы лассы-лассы игәхьааганы ҳазхьаҧшлоит. Иҿыцҳҳараӡа ҳабла иаахгылоит “Мазлоу зегьы-злоураа”, аҳачаҳачаҳәа ҳлымҳа иҭацәлоит аҧсуа бызшәа асахьаркыратә ҧсҭазаара ду ахь икылызгаз уи ицәаҳәақәа, иаллитерациақәа. Кьыршьал Чачхалиа дреиуоуп Леонти Лабахәуа ирҿиаратә ҧышәа иҵегьы еихазҳаз, ҧхьаҟа изгаз, жәлар рыжәпарахь амцәа ҭбааҭыцә каххаа иазылызхыз ҳпоетцәа.

Классикатә ҿырҧшыганы ииаанхеит, иахьа уажәраанӡагьы зсоциалтә актуалра ҧсыҽымхо, ажәеинраала “Еимаркуазеи?”

Кыҵын иман аҳәақәа,
Хәыҵи-дуи жәабаҟа.
Уи изгылан аҳәаҭра,
Ахыбгьы еиҧшын аматра.

Аҳәаҭраҿ аҳәақәа ҽыҿуан,
Иашан, улымҳақәа ҵырхуан.
Кыҵын исҭеит азҵаара:
– Ирылалазеи абанҭ убра?

Еимаркуазеи уҳәақәа?
Хәыҵгьы-дугьы жәабаҟа?
– Ус дук рыман ҳәа егьызбом,
Аиашами, усызжьом...

Еимаркуеит, – иҳәеит иара, –
Зегьы агәҭаны аиара!

Избан, нас, зынӡаск иаармарианы, имырхьааӡакәа ицәыргоушәа иаабо абри асиужет, егьарааны иҳаҳаргьы, ҳгәы аԟәымҿыӷьӡакәа, ҳлымҳа кыдҵаны ҳзазыӡырҩуа, насгьы абарҭ аҵәаҳәақәа ҳанрыҧхьо иҧсабаратәу ҧышәырчҷарак ҳҟьышә изаақәыххло? Избанзар, Кыҵын иҳәақәа реимак иамаӡам ҵыхәаҧҵәара, “агәҭаны аиара” мыжда еимакны еибарҿыҿуа аҳәақәа рымацара ракәӡам, урҭ рааста ианеицәоу ыҟоуп ауаагьы, дара ауаа рахьтәгьы бжеиҳан иахьзымнаӡо анаӡара иашьҭоу ауаа барабаракәагьы.

Апоет исатиратә поезиа иаҵанакуа ирҿиамҭақәа зегьы шәагаала еиҧшым. Иҟоуп сиужетла инеиҵыху, мамзаргьы иааилацаланы, ахҭа иҭазыршәуа ажәеинраала кьаҿқәагьы. Урҭ ируакуп, иаҳҳәозар, “Абгахәыҵы аҟара ҵысхә зырҧыҧхьада...” ҳәа хыс измоу аҩымҭа. Уи злашьакәгылоу зынӡаск ф-цәаҳәак рылоуп. Аха аҿахәы нагӡаны ишаҳәо ҩашьом, апоет иажәамаана-аллегориатә бызшәаахырки ихшыҩҵак еизшәа-еизкапанны ргәылыршәашьеи ирыбзоураны:

Абгахәыҵы аҟара ҵысхә зырҧыҧхьада,
Аха уи иамҭаны хчыкгьы збахьада?
Абгахәыҵы ҽхәон: кәҵышь зааӡахьада!
Аха сара саҟарагьы кәтыжь зфахьада!
– Ҵабыргуп, уара уаҟара кәтыжь зфахьада!
Аха уара уаҟарагьы икыдырҟьахьада!

Убас Кьыршьал Чачхалиа исатиратә гәеицҳафырра еилыхха иааҧшуеит аамҭаказын ӡәӡәала ауаа зыргәамҵлоз, иахьагьы рацәак пату зқәым – ҵьабаа мбаӡакәа амалрҳареи, аҧсыҟымҟымреи реиҧш иҟоу анегатив иазку, жәа-мыцхәык здаҳамбало иаҧҵамҭақәа рҿы. Урҭ иреиуоуп “Рамадан ичамадан”.

Абар, арԥхыс Рамадан,
Ишьҭыхны ддәықәлеит ичамадан…
Днаԥхшы-ааԥхшын, цқьа деимдан,
Аҭыԥхгьы иоуит зеиӷьаҭам.

Иметра ҩышьҭыхны адәқьан
Дныҵагылеит Рамадан.
Мызкгьы мҵыцкәа, иааигәаԥхан,
Иргыларц далагеит ахан…

Иҵит даҽа ус мызкы –
Ишыбзиаз иразҟы…
Абас сарҳәеит џьоук жәаха:
Дыкны дыргеит деимырхха…

Апоет ипублицистика-сатиратә лаԥхшҳәаа лассы-лассы иҵашәоит амаҵуратә мардуан аҿаларазы, акариеразын аԥхсуара зхы ахҭныз-ҵошәа узырбало, уи иашьашәалоу асабрадагьы ныҟәызго ауаа, аха асатирик урҭ рхаҿраҵәҟьа аарԥхшразы шьахәла ихы иаирхәоит икылкааны ихысуа ажәеицааиракәа:

– Саԥхсыуоуп, саԥхсыуа!
Ипаспорт ааҭигоит.
Хароуп уи дахьхысуа,
Ацәҟьарагь уцәигоит…

Ҭыԥх ԥххак иоуаанӡа
Аԥхсуара имшуп.
Зных ианирҭалак –
Ахаҳә ихәларшәуп!

Иахьатәии иацтәии неиҿырԥхшуа уҿынаухар, шамахамзар, акгьы аҽамыԥхсахт.

Уи атәоуп иаҳәо ажәеинраала “Абанкетқәагьы”.

Аплан назыгӡазгьы
Абанкет иҭахуп.
Иназмыгӡазгьы
Абанкет иҭахуп…

Аԥхара ӷәӷәа зфазгьы
Абанкет иҭахуп.
Ихашҭит дыззаазгьы
Иблақәа хкуп…

Кьыршьал Чачхалиа исатиратә жанр аҿы ԥхыжәарыла азҿлымҳара зиҭо ачынуаа рыҵмыҳәҳәаарракәеи, жәлар рмалеимҵәаҩцәа рагротесктә хаҿсахьақәеи раарԥхшра шакәугьы, уарлашәарла акә-

заргьы дазыхынҳәуеит ажәамаанатә форма. Араӄа иаҳагьы итцаҕаны, игәылыршәаны, мрагыларатәи атрадициатә лаконизм атцубаартә иааҧшуеит апоет ибаҩхатәра:

Агәыжь ус аҳәеит,
Иуҭоурыхузеи ҳәа ианазтцаа:
– Сҭоурых иазыжәуазеи?
Аҿқәа сраҳәшьаҧоуп!
Аха аҭоурых
Иашатцәӄьа анырыҧшаа:
Уаӄа иаацәыртцит аҿеада ишаҧоу!

Апоет дызҭагылаз аамҭазы имариамызт асеиҧш иӄоу атема уадаҩқәа, атема шәартақәа аҿрылагалара. Иҕәҕәан ацензура, матцурала, жьрацәарыла, еиҳабрала-еитцыбрала аибаркра. Егьа сахьаркырала ихьаршшазаргьы, асатирик зӄазшьа ҿаастақәа ираргамоз афырхацәа, урҭ рыпрототипқәа штрихқәак рыла рхы рдыруан. Насгьы, апоет асахьаркыратә ажәа цҳафыр амчала дызҿагылаз хазы игаз тцарҭышагаҩцәақәак, иахьатәи аилкааракәа рыла иаҳҳәозар коррупционерцәақәак рымацара ракәмызт, – даҿагылан иааидкылан аҳәынҭқарра тцызшәаауаз асистема ахаҭа, уи иарҿиоз ацәыхцәыфара, асоциалтә залымдара. Ари иацын ахҭынӄьа бааҧсы, аполитикатә уаӄьанчаӄьан, аӄыӄҿыӄ, ақәмақарракәа. Арҿиаҩы нага игәаҕьра, ииашара,ипринципра рзыхгомызт уи ихҿа зқәырххаз абиурократцәа. Арҭқәа зегьы апоет иагьа дыцьбаразаргьы, игәаабзиара тцыршәааауан. Уи аганахьала, агха сыхьуам ҳәа сгәы иаанагоит Кьыршьал Чачхалиеи Алықьса Лашәриеи ӄазшьала, цәаҩа џьбарала реизааигәара атәы сҳәар. Урҭ рҩыцьагьы иахьауажәраанзагьы ҧсахрада ишрыдыц ирыдуп ажәлар ргәыблра ду. Иҳагуп реиҧш зеиҧшу ражәа, рҳәоу, рбыкь абжьы.

Кьыршьал Чачхалиа ирҿиараҿы, уаанза ишазгәастахьоу еиҧш, аҭыҧ ҷыда ааннакылоит алирика. Уи ианыҧшуеит апоет игәыҧшқара, ҩашьара зқәымыз иаҧсуа ӄазшьа, ибзиабаратә цәалашәара ҳаракқәа, тцыхәаҧтцәара змам играждантә еибахеибафара. Абар шаӄа цәанырра ӄәанда атцоу, шаӄа гәаарт-ҧсаартра аныҧшуа ажәеинраала “Абраӄа”:

Абраӄа сиит, абраӄа саазеит,
Исызбом абраӄа сызхара…
Абраӄа схы-сгәы сымхьаазеит,
Исҧыргоуп урҭ зегь наӄ хара…
Абраӄа ҧшзоуп, сыҧсы сзаӄәыхуам,
Сгәаҿы изуам аҭахра.
Абраӄа ҧшзоуп, абра акгьы сыхьуам,
Абраӄа ишәартазам аҧсра!..

Угәы иҭнымтцәо инхоит, агәи-аҧси идыртцысыз, идырҿыхаз емоциала иҭәу апоет иқыҭа гәакьа Ҧақәашь иазку илирикатә ҧтцамҭа:

Шаҟа ҵуазеи, мшəан, сара,
Шьҭа Ҕақəашь сымнеижьҭеи,
Аҭəатҵла ду амҵа убра
Ҕсшьара ҳəа сымтəеижьҭеи... –

Абас иҩуеит иара иқыҭа агəхьаагара – зегьы ирзааигəоу, зегьы ргəы зырхыҭхыҭуа цəанырраны , гəалаҟазаараны аарҕшра иҽазышəауа.

Шаҟа ҵуазеи иара убас,
Ҳхəышҭаара сымбеижьҭеи?
Сгəышҕы наҭаны уаҩҵас,
Сыҽҳəа самырҕхеижьҭеи?

Апоет иҟазара ҳаракы ҩашьара ақəымкəа аҽцəырнагеит иара убас жəлар рмузыка иашьашəалоу, ианаало, иаднакыло, змелодизм беиоу аҩымҭақəа раҕцараҿы. Џыдалагьы уи еилыхха иааҕшит абзиабаратə лирикаҿы. Иара иажəақəа ирылху, акомпозитор Руслан Агəмаа аҕсы зхеитцаз ашəа “Исхароузеи?” ҳаамҭазтəи амилаҭтə естрадатə музыка иашедеврхеит.

Иара убас ақалакь-фырхаҵа Тҟəарчал иагимнушəа ауп улымҳа иштаҩуа Кьыршьал Чачхалиа иажəеинраала иалху ашəа “Бзиа узызбо убриазами, Тҟəарчал!” Аҕсуа политикатə ҕсҭазаара иабарометру, хьӡи-ҕшеи згым ари ақалакь иузаҟəымҭхо иадҳəалоуп Кьыршьал Чачхалиа иртцаҩратə, иуаажəларратə усура ашықəсқəа. Араҟа изрыжəхеит иара иҟазшьа, игəылҭəааит ирҿиара, тҟəарчалаа рдоуҳатə ҕсҭазаара, рықəҕара иасаркьалхеит иара иҩымҭа еицҳафырқəа. Ааигəа апоет ихьӡ зху Тҟəарчалтəи абжьаратə школ аҿы ҳаззыӡырҩыз, ҳазхəаҕшыз Кьыршьал Чачхалиа ииубилеи иазкыз апрограмма даҽазныкгьы агəра ҳнаргеит аҿари урҭ рааӡаҩцəеи ҳаҕсуа бызшəа, ҳаҕсуа литература ишахӡыӡаауа, аус злоу – ҳарҭ аиҳабацəа, аҳəынҭқарратə матҵзураҿы иҟоу – зны-зынла иааҳарҕшло агəхьаамкрала ҳаитцбацəа ргəы ахаҳмыршəароуп дара рҽазтцəылхны изышьҭоу ҳдоуҳатə хьышьҭра ду.

1956 шықəса инаркны 1958 шықəсанӡа апоет итцара иацитцоит Москватəи алитературатə институт аҿы еиҿкаау Иреиҳаӡоу алитературатə курсқəа рҿы. Араҟа дырзааигəахоит Чингиз Аитматови, Ҟаисын Кулиеви, Расул Гамзатови, Алим Кешокови, Давид Кугультинови, Џьамалдин Иангиеви, Давид Дарчиеви, Аҭхаи Аҵьаматеви, Џыр Ҳамиди уҳəа аӡəырҩы амилаҭтə литературақəа рхаҭарнакцəа дуқəа.

Ашьҭахь апоет иҕсадгьыл ахь даныхынҳə, Аҟəа, иҭаацəеи иареи ахьынхоз, иахьа, иара иҩыза ду, апрофессор Шьалуа Инал-иҕа ихьӡ зху амҩадуаҿы иҟоу иуадақəа рҿы лассы-лассы сасцəаны иҭаауан Александр Твардовски, Константин Симонов, Белла Ахмадулина, Евгени Евтушенко, Римма Казакова. Дарбан ҕсыуа шəҟəыҩҩу арахь имҩахымтцыцыз, Баграт Шьынқəба инаиркны?

Угәы итҟнымҵәо цәаҳәақәаны ҳлитература аепистолиартә жанр аҿы иаанхеит Омар Беигәааи Кьыршьал Чачхалиеи ирыбжьысуаз ашәҟәқәа.

Омар ду ахьаа ҕәҕәа изнартцысит Кьыршьал иҧсра:

Зегь хьыудыруа уашьҭа уцеит,
Сеилукааууеит, уи сдыруеит…
Унышәынтра сызныхахеит,
Иаагәыдкыла сагәӡуеит…

Арҭ уазхәарыла ишьақәгылоу ацәаҳәақәа ирытцаҩуп – 1975 ш., Аҧсны ҳәа. Ари Омар Беигәааи гәыҧҩык ҳадиаспора ахаҭарнакцәеи рҿеибаркны Ҭыркәтәылантәи Аҧсныҟа, рабдуцәа рҵьынцьахь ианааз ашықәсоуп.

Апоет илирика бырлашҧҵәахоушәа иагәылыҷҷаауа аминиатиуратә жәеинраалақәа ируакуп абри аҿырҧштәгьы:

Аҟарматцыс чмазаҩхеит, иахьуан аҟырҟы,
Аҳақьым дазааргеит, избеит аразҟы:
Иахьуаз гәеиҭан, дахәаҧшны дцеит:
Ашәа аҟырҟы иҭшәырша ҳәа дтцас иҟаитцеит!

Иара убас такәаамҭа шәалҟьамратцас угәалашәара зырлашо жәеинраалақәоуп апоет иҧшәма, игәырҩа-ихьаа, игәыҕрақәа ицеиҩызшоз Нина Иасон-иҧҳа Зақараиаҧҳа илыхьӡынҩылоу ажәеинраала “Сҩыза лахь”, апоет гәлымтцәах Таиф Аџьба ишәҟәы аҭытцра иазку анашьҭымҭа “Ушәҟәы санаҧхьа”, Шьалуа Ҵәыцьбеи, Миха Лакрбеи, Алықьса Гогәуеи ирзырхоу алирикатә цҳаражәҳәаракәа. Хәҭакахьала, урҭ ирытцоу алирикатә гәҭыха-аарҧшышьала ирзуҳәар алшоит алирикатә новеллақәа ҳәа.

Сықәгылара хсыркәшарц сҭахуп апоет иҧсҭазаара атцыхәтәантәи амшқәа рзын, сахьаркыратә уасиатҳәаратцас, иқьаадбҕьыц ианитцаз ацәаҳәақәа рыла. Араҟагьы еицакра ақәымкәа ҩаҧхьа ҳабла иаахгылоит апоет ихьамтцра, аҧсратцәҟьа тәамбашақә дшазыҟоу аазырҧшуа ацәаҳәабжьаратә ирониа:

Сцәа иҭасыгӡаз маҷума,
Исхызгаз рацәоуп.
Са исзырҳәахьоу мачхәума,
Сақәшәахьеит еицәоу…

Аха саауеит сҩашьамкәа,
Гәыҕра рацәа змоу.
Саҕа ҟадыцьсиашьапкуа –
Сибааит ҳаҕоу!

Аҧсра,
Аҧсра ианадамха –
Акгьы нмыжь сымцац.

Сызҿыз сымч анақәымха –
Сыцқәын ма дсыхьзап!

Аҧсра мшынтцас сналалап,
Сналаҳап аӡмыжь.
Аха сшыҟац шәгәалашәап –
Сымцеит акгьы нмыжь.

Пҧсра иқәзам апоет – жәлар рыгәҭыхаҳәаҩ, заҧсуара бираҟтцас аҵыхәтәантәи зсааҭ аҟынӡа иҳаракны изкыз. Кьыршьал Чачхалиа иҧацәа руаӡәк Валера, иаб игәымшәара шилаз мҩашьахуа, аҕа дшиҿагылаз фырхатцарыла дҭахоит 1993 шықәсазын Аҟәа ақырҭуа мпытцахалаҩцәа рҟынтә ахақәиҭтәраан. Иара убас иҧсадгьыл шихьчоз дҭахоит Кьыршьал имаҭа, аибашьҩы гәымшәа Дима Еныкь. Уртқәа ртәы инарҭбааны далацәажәоит апоет Терент Ҵаниа агазеҭ “Аамҭа” иану истатиаҿы.

Денис Кьыршьал-иҧа Чачхалиа иакәзар, еицырдыруа поетуп, еиҭагаҩуп, ҭоурыхҭтцааҩуп, зеиуа хкы маҷу ашәҟәқәа, аҭтцаамҭақәа дравторуп. Уи иаб ирҿиаратә ҭынха аиқәырхаразы, аӡыргаразын – Дениси уи иҧшәмаҧҳәыс Мариа Гыцҧҳаи иҟартцо мацарагьы – ахәшьара ҷыда зуҭаша, иҧшьоу, иҳақу усуп.

Иахьатәи аиубилеитә еиҧылара да҅еазныкгьы агәра ҳнаргоит ҳмилаҭ рдоуҳатә ҭынха ду, ҳбызшәа, ҳлитература, уи аҵәатәышьаҟақәа рыклассикатә ҧышәа ҳахӡызааны ҧхьаҟа иҳамгакәа – ишзыҟамло а҅ҿиара ду, аизҳазыҕьара ду, ишыуашәшәырахо ихьыҧшым аҧсуа ҳәынтқарра зықәгылоу аидеологиатә уасхыр. Ихьӡ кашәара ақәымзааит асоциалтә иашара азықәҧаҩ ду, ҳаҧсадгьыл аҵеи хьӡырҳәага, апоет-апублицист Кьыршьал Шамил-иҧа Чачхалиа!

ДАЛИЛА ԤЛИАԤЬҲА,
Аԥсуа ҳәынҭқарратә университет
аполитологиеи асоциологиеи ркафедра адоцент

АҲӘЫНҬҚАРРЕИ АЗЕИԤЬШТӘ ЕИҾКААРАҚӘЕИ РЕИЗЫҞАЗААШЬА ИАЗКНЫ ГӘААНАГАРАҚӘАК

Ианакәзаалак ауаҩы ихала иԥсҭазаара аиҿкаара илшартә дыҟан. Уи ус шакәу ирҵабыргуеит антикатәи афилософ ду, ахәыцҩы Платон. «Ауаҩы инхашьа, инцышьа, ирахә-ишәахә, иуҭра дныҟәыргар алшоит, аҳәынҭқарра иснаҭари ҳәа дымԥшуа», – иазгәеиҭон Платон.

Гәаԥыҳәарыла, хатәгәаԥхарала ауаа рыцхраара аус аиҿкаараҿы, аҳәынҭқарраҟны азини, азакәани, адемократиеи пату рықәзароуп. Адунеи аҟны зегь раԥхьаӡа акәны убри аҩыза аҳәынҭқарра еиҿыркааит ажәытәӡатәи елинаа абырзенцәа. V ашәышықәсазы ҳаамҭа шьақәгылааӡа афинтәи адемократиа аԥхьагылаҩцәа ируаӡәкыз Перикл иҩуан: «Ҳара ҳҟны ақалақь (усҟантәи аамҭаз ақалақьқәа зегьы ҳәынҭқарран, иақәнагоз аиҿкаарақәагьы шьақәыргылан. – Д. П.), напхгара азҭо гәыԥҩык мацара ракәӡам, ажәлар рыбжеиҳараҩык роуп. Ҳгәы иаанагом аҳәынҭқарратә ус иаартны алацәажәара аҳәынҭқарра иаԥырхагахоит ҳәа. Зынӡаск ииашам ҳәа иҳаԥхьаӡоит иахәҭоу аус иаламцәажәакәа, иазыҟаҵамкәа, «ааи», «мап» мацарала ирыдыркылар» (Харий Туманс. Перикл на все времена. Вестник РГГУ. №10. 2010).

Абжьаратә шәышықәсақәа рзы аҳәынҭқарра амчра, ауаҩы аҽҟьарҭа инаҭомызт, ихатәгәаԥхарала аиҿкаарақәа раԥҵара залшомызт. Уи ус шакәу ибзиан ианыԥшуеит аҵарауаҩ ду Макиавели иусумҭақәа.

XVII ашәышықәсақәа инадыркны иаҳа аԥсеивгара роуа иалагеит ажәлар. Ицәырҵуеит алибералтә идеиа (Гоббс, Локк) (ахақәиҭзаара, ахьыԥшымра, ачҳара).

XVIII ашәышықәсазы ишьақәгылоит «еиқәшаҳаҭрала аизааибагара» (консенсусное поле).

Арҭ аамҭақәа рзы ауаажәларратә еиҿкаарақәа рапхьаӡа иргыланы хықәкыс ирыман мыцхәы иҵарыз рыцхраара – фатәыла, маҭәаҩыҭәала, нхарала.

XVIII ашәышықәсазы ицәырҵуеит амарксисттә идеиа. Амамзаара, аҵарра, шамахамзар зегьы ирныруаз, изыхԟьо акапиталисттә ҳәынҭқарракәоуп ҳәа ирыпхьаӡон. Ииашиҵәҟьаны ауаҩы ахақәиҭра иоуеит, ганрацәала иҭахрақәа зегьы аус рыдиулоит, асоциализм иеиҳау аформахь – акоммунизм ахь ианиаслакь. Усԟан аҳәынҭқарра ахаҭа ахала иӡуеит, иаҭаххаӡом, ишьҭабоит. Абри аҩыза агәаанагарақәа рыман амарксистцәа.

Абасала иахьа уажәраанӡа инеивыс-аaивысуан аҳәынҭқарреи ауаажәларратә еиҿкаарақәеи. Ишпашьақәгылоу арҭ реизыԟазаашьа XX ашықәсқәазы?

Ҳахәапшып Аԥсны аҳәынҭқарраԟны ишеиҿкаау, ишышьақәгылоу, проблемас ирымоу, насгьы иахьала ишпамҩапысуеи аҳәынҭқарреи ауаажәларратә еиҿкаарақәеи русеицура, реизыԟазаашьа ихадоу азакәан (апԟапҵәа) аԟны ишьақәыргылоижьҭеи. Аԥсны Ареспублика Ихадоу азакәан рапхьатәи ахәҭаҷ 1 аԟны иарбоуп: «Аԥсны Ареспублика – ихьыпшым, идемократиатәу, изинтәу ҳәынҭқарроуп...» (Конституция Республики Абхазия. г. Сухум 1994. С. 3). Аҩбатәи ахы ишынеибаку зегьы ауаҩы изин, ихақәиҭра ахьчара ирызкуп. Урҭ дыртцабыргуеит уа иагәылоу 24 ахәҭаҷ.

Изакәызеи ауаажәларратә еиҿкаарақәа (гражданское общество)? Хықәкыс ирымоузеи? Изусҭцәада еиҿызкаауа, аҳәынҭқаррахь аҵхыраара иамыҳәо, ауаа рхала, рхы еидкыланы, рԥарала, рыхшыҩ-рдырра ала еиҿыркааура аус? Уахь иатцанакуеит:

– зхатә малла ишьақәгылоу аиҿкаарақәа;
– абжьаратә класс ахыпхьаӡара азырҳара;
– политикатә хеидкылақәа;
– иҳәынҭқарратәым аҵарадыррақәа;
– иҳәынҭқарратәым акьыпхь;
– аҭаацәа;
– ауахәама.

Еиқәаҳапхьаӡаз зегьы русура маншәалахоит азин, азакәан аҳәынҭқарраԟны зегь рапхьаӡа иангылоу, ауаҩы игәаанагара, агәаанагара рацәа (плюрализм мнений) закәанла ианыхьчоу, ахатә мал аекономика шьагәытс ианамоу, аӡбаратә усбарҭақәа анхьыпшымү уб. егь. Шотландиатәи аҵарауаҩ ду А. Фергиусон иҳәон: «зегь рапхьаӡа акәны ауаажәларратә еиҿкаарақәа зегьы хықәкыс ирымоуп ауаҩы инасып, ажәлар мышхәбзазаны изыԟалаӡом, досу хаз-хазы днасыпдазар». Аҭҵааҩцәа зегьы иазгәарҭоит, ишьақәдыргәгәоит Фергиусон игәаанагара.

Иашаны, иахьа ауаажәларратә еиҿкаарақәа рзы ихадоу хықәкуп – ауаԥсы дҭышәынтәаланы иҟазаара, ибзазара бзианы, дымшәо-дмырҳауа, аҟыбаԥ бзиа змоу аҿиарамҩа даныло, изин, ихақәиҭра, ихатә мал, ажәакала, активла иҟоу ауааа еидкыланы изинтәу аҳәынҭқарра аргылара. Зегьы ибзианы ирдыруазароуп: аҳәынҭқарра зыҟоу – ауаԥсы изоуп, ауаа зыҟоу аҳәынҭқарразын акәзам.

Абас иҟоуп ауаажәларратә еиҿкаарақәеи аҳәынҭқарреи русеицура. Ишԥаҟоу уи Аԥсны? Насгьы ианбеиҿыркааи араҟа уи?

Аԥснытәи ауаажәларратә еиҿкаарақәа изнысыз амҩа мариоуп ҳәа узҳәом. Сталин еиҿикааз аҳәынҭқарраҟны ажәлар рхатә гәаԥхарала акгьы аҟаҵара азин рымамызт, аихац иҭакын. Уи анаԥсан, 60-тәи ашықәсқәа инадыркны хыԥхьаӡара рацәала иҟан ахеилаккқәа: аҿар, аҳәса, абыргцәа, аԥсабара ахьчара, аспорт, аҭынчра, ирызкыз. Урҭ зегьы русура аҳәынҭқарра ахаӡгылан, ирыдыркылон.

Асоветтә система арбгареи ақырҭуа-аԥсуа еибашьреи рнаԥсан ауаажәларратә еиҿкаарақәа ҿыц иаԥҵан Аԥсны. Аҵарадырра змаз, згәы былуаз ауааԥсыра ирыгу-ирыбзоу гәазҭоз, еиҿыркааухан агәыԥқәа, урҭ ирыцхраауан жәларбжьаратәи аиҿкаарақәа.

90-тәи ашықәсқәа рзы ауаажәларратә еиҿкаарақәа хышә инареиҳаны азиндырратә министырраҟны иҭагалан. Аха рыбжа еиҭабжагьы иахьа уажәрааӡа рхы рзеиқәмырхеит.

Анаԥшԥы иҳәар алшоит, иабаҭахәу ауаажәларратә еиҿкаарақәа, иҟами аҳәынҭқарра, урҭ иҟарымҵо зегьы, насгьы уалԥшьас ирыдми ауаԥсы игу-ибзоу агәаҭара, арҽеира, аҭыԥ ақәҵара. Изыҟарымҵозеи, ирыхьзеи, иҟарҵааит, иабаҟоу аҳәынҭқарра? Абас лассы-лассы иҳаҳауеит, егьмаҷӡам ус зҳәогьы.

Аҳәынҭқарра иагьа еиҿкаазаргьы, амаҵ азызуа рхыԥхьаӡара иагьа ирацәаазаргьы, даара ирҭаххаргьы, ирызбаӡом, ирылшаӡом хаҭала досу игу, иитаху, ирманшәаланы аҭыԥ ақәҵара.

Аибашьра ашьҭахь Аԥсны даара ирацәоуп зхы иамыхәо, зхы зызныҟәымго ачымазцәа, ахәыҷқәа, аҳәса, абыргцәа, аибашьра аветеранцәа.

Урҭ зегьы ацхыраара, анапы рҭахуп. Ҳара ҳҳәынҭқарра инеиԥынкыланы зегьы ацхыраара рыҭара алшаӡом, – абеиара агуп, аха уи амаҵ азызуа шьоукы-шьоукы рҭакԥхықәрагьы ҳаракуп узҳәом.

Еиқәаҳаԥхьаӡаз аусқәа рырҽеираҟны ауаажәларратә еиҿкаарақәеи аҳәынҭқарреи зинла, закәанла Ихадоу ҳзакәан инақәыршәаны, еимадазароуп, ихеибарҭәаауазароуп, еицхырааауазароуп. Урҭ рыжәԥа еибыҭа аус руларoуп, ажәлар аҕарра, ахьысҳара иалганы рыбзазара ашьҭыхразы.

Ҳауаажәлар рхы иамеигӡо напышьашәала еибашьны аиааира ргеит. Аха аиааира ашьақәырӷәӷәара, аҳәынҭқарра аргылара, раԥхьаӡа акәны, хшыԥла еиҿкаатәуп.

Абраҟа ауаажәларратә еиҿкаарақәа иҟарцо маҷӡам. Иашоуп,

ашкол, ауниверситет адырра рнаҭоит, аха урҭ рнаӡсан иҟазароуп инарҭбааны аамҭа иақәшәо аметодикақәа рыла ишьақәыргылоу адырра. Аҿар ибзианы ирдыруазароуп рхатә зинқәа, урҭ рхыпхьаӡара шаҟа иацло аҟара, иааигәахоит Аԥсны изинтәу ҳәынҭқарраны аҟатцара. Иахьазы зинла, закәанла, мамзаргьы уала-ҭахыла ухы анузеиқәмырха, аанда уалашышны ицоит.

Адырра мыцхәы ҟалаӡом, аҿар ирдыруазароуп ацәгьеи-абзиеи шеицу, аԥсуаа ргәаанагара иртцабыргуеит иахьатәи атцарауаӡ ду Ральф Дарендорф. Уи иҳәоит: аимак-аиҿак, аиҿагылара аԥсҭазаара иацуп, аха урҭ рҭыԥ ақәтцашьа удыруазароуп, уақәшәозароуп.

Ааӡара, ачҳара, амаршәакра ахьмаҷхаз иахҟьоит, ажәа еимазкыз иахьеиҿахысуа, аб дӡагылан иԥҳа дишьуа, аҭаацәа ахьымӡг ҳбыргеит ҳәа рыԥҳа аешьраҟынӡа даннарго... Арҭ ахҭысқәа маҷымхеит Аԥсны. Урҭ зегь даара игәырхьгоуп...

Иазгәасҭарц сҭахуп даеа проблемак. Иахьазы мыцхәы ацәажәара зхылҿиааауа маҷк харантә салагоит...

Аибашьра ашьҭахь Аԥсны иҟаз жәларбжьаратәи аиҿкаарақәа имаҷымкәа ацхыраарақәа ҟартцон: аӡы арыцқьара, ибгаз ацҳақәа реиҭашьақәыргылара, артҟәацгақәа раԥыхра, аӡнқәа рхыбра, ашкол хәыҷқәа рыцхраара, имаҷым еиқәуупхьаӡаша. Урҭ зегь ҳара ҳҳәынҭқарра патуқәтцарала ирыдыркылеит. Аха жәларбжьаратәи аиҿкаарақәа рхы иархәаны Аԥсны иазеигьу ҟаҳтцоит ҳәа иалагаз Аԥснытәи ауаажәларратә еиҿкаарақәа рхаҭарнакцәа гәрамгарҭас ишьҭырхуа иалагеит.

Аԥсуа бызшәа аиқәырхаразы аамҭа иақәшәо атехнологиақәа рыҭтцааразы имӡахытцыз, Аԥсынра шәаҕоуп ҳәа рҳәеит. Аԥсуаа рлахьынтца иахьалацәажәо жәларбжьаратә еиҿкаарақәа ирылахәыз аԥсуаагьы, Аԥсынра иаҕахеит, уимоу аҳәааанырцәтәи адтцақәа назыгӡо ҳәа ирышьҭоуп (иностранные агенты). Иаазгоит ҿырԥштәык.

Ааскьа Австриа аҳҭнықалақь Вена имӡаԥысуан Аладатәи Кавказ аҭышәынтәалара иазкыз аконференциа. Уаҟа иҟан 25 ҳәынҭқарра рхаҭарнакцәа. Аԥсны аҭагылазаашьа иазкыз ажәахә ахцәажәара бзиа ахылҿиааит, шамахамзар зегьы иазгәарҭеит иахьатәи аамҭаз ажәлар аихац рҭакра шиашам, ишзалымдароу. Атцыхәтәаны дықәгылеит Қырҭтәылатәи атцарауаӡ. Абар иааркьаҿны уи иихәаз: Аԥсны, аԥсуаа, 30 нызқьӡык роуп инхо, дара урҭгьы рбызшәа рцәыӡхьеит – иаурысцәахахьеит... Абас еиԥш иҟоу аилацәажәараҟны аԥсуаа рҿахәы зҳәо далахәымзар, иназгода аинформациа иаша? Адунеи аҟны ирдыруа Қырҭтәыла ауп, урҭ даара ибзиаӡаны ахӡыргара нацьнатә аахыс иаҿуп. Аибашьра ишатцахазгьы аара аԥсуаа ирықәыртцоит. Аиԥыларақәа рҟны итәоу адунеи ахьынӡанаӡааӡо атцарауаа, аполитикцәа рхаҭарнакцәа ҳапроблемақәа рдырра акәым, урҭ рыбжеиҳараӡык ахсаалаҿы Аԥсны ахьыҟоу рзыԥшаауам (Аԥсынра ибзианы издыруа американтәи атцарауаӡ илҳәамҭоуп).

Изрыцәшәозеи абриаҟара ауаажәларратә еиҿкаарақәа. Урҭ еиҿызкаауа ҳхаҭарнакцәа рами? Иахьеи-уахеи иҳалагылоу рами?

Ари аԥыза аҭагылазаашьа ҟазҵо изыхҟьо ибзианы иаҳирбеит анкьатәи Чехьиа Ареспублика Апрезидент Вацлав Гавел. Уи иаликааит апринципқәа хԥа: актәи – хатәгәаԥхарала зеиидызкылаз хаҭалатәи ауаа (частное лицо); аԥбатәи – аҳәынҭқарратә мчра аизакра (мап ацәкра), (ахԥатәи – аҳәынҭқарратә зинмчқәа икомерциатәым аиҿкаарақәа рахь ашьҭра.

Абарҭ апринципқәа асоветтә система ашьҭахь изышьақәымгылеит. Аҳәынҭқарратә матцурауаа, маҷзак иадамзаргьы ирҭахым хатәгәаԥхарала аӡәы ак ҟаитцар, зегьы дара напхгара арҭозароуп. Зны-зынла ианыччархәхогьы ыҟоуп. Ааскьа школк аҿы зинла, закәанла ахәыцқәа рзы акрыфарҭа аазыртыз ауаԥы, араион аҵарадырра аиҳабы диқәызбеит, иуазҳәада ахәыцқәа акрырҿаҵатәуп ҳәа.

Ахԥатәи апринцип Аԥснытәи аматцурауаа зынӡаск ирыдыркыларц рҭахым. Иҟоуп азакәан, ауаажәларратә еиҿкаарақәа ирызкны, 2005 шықәсазы Жәлар Реизара ирыдыркылаз. Ус анакәха, азин рымоуп иаартны аусура. Аха иҟоуп даеаӡәы игәаанагара здызымкыло, пату ақәзымҵо аҳәынҭқарра аусзуцәа.

«Аҳәаанырцәтәи адтцақәа назыгӡо», – абас рыхьӡыртцоит иргәамцхо агәаанагарақәа зныԥшуа аиҿкаарақәа, уимоу иазхьуеит уи атәы азакәан адкылара.

Ааскьа араион матцурауаа рхаҭарнак аимак-аиҿак ахьцәыртцыз дақәызбо, аинтернет аҟны илыԥуан: исышәҭ уи азакәан, уахык ала зегь сырҭынчуеит (ари аҳәамҭа ахцәажәара аҭахым ҳәа сгәы ииаанагоит).

Исҭахуп Вацлав Гавел игәаанагарала ихсыркәшарц: «Шаҟа ауаажәларратә еиҿкаарақәа рацәоу аҟара, иҳаракуп ажәлар рыбзазара, насгьы шаҟа ажәлар рыбзазара ҳараку аҟара, иҭышәынтәалоуп аԥныҵҟатә политика аҭагылазаашьа» (Вацлав Гавел. О гражданском обществе и его противниках. www. Indtx.org.ru.)

ПАВЕЛ АНҚӘАБ

Аиумортә жәабжьқәа

АУАА ЕГЬА РҲӘОИТ!

Мамсыр ипҳәыси иареи рынҭытцырҭатә шьышьма кырӡа рыҩны иацәыхараны, руҭра атцыхәахь кәара хәычык ихықәгылан. Иахьынӡарылшоз, рықәра кыр инаскьаанӡа уахь ицагәышьон, имцар ада цсыхәа рымамкәа рҭагылазаашьа анаақәгылалак, ашьышьма ҳәа еиқәҟацаӡа иргылан иауимахыз Мамсыр ашәикка, анкьа дыгәгәашәа даныҟаз импцыхьашәаз апсатәы ґақәа рыла еибаиркыз акакәын, шьҭа кыр ихәарҽхахьан, зыхьанҭара ду аӡә дынҭалар, дышьҭнахып ҳәа уақәгәыґратә иҟамызт... Иара рыцҳа иикапангәышьахуааз, дыцәхьандабааӡа, ивакьыцқәа ицәа иалҳәҳәоз, харантә угылан уихәапшуазаргьы ишуҭаху иупхьаӡаратәы иҟан... Ажәакала, қыжәк дҩышьҭыхны днақәуртәар, имаапсаӡакәа иахьаҭаху дагон!..

– Уара,абри ҳанҭытцырҭа абрахь кыр уҩахан иргыл, ууанӡа ҳазцом шьҭа, – лҳәалон ипҳәыс Мсыгәда, ҽынлагьы, зышәпахара амшала уахь ацара ззыцәгьан иҟалахьаз, аха иара иуамызт.

– Бара, ҳгәара ааигәа ашьышьма ҳаргылар пхашьарами, инапшуа ирҳәои?

– Апхашьара иалаухи, угәылацәа рҭәқәа шаҟа рыҩнқәа ирзааигәан игылоу уахәампшуа... Уаҩы уимбакәа убра зны уҭапсуеит, уи ауп исҳәо, са сзы закәи!..

Ааи, лара лзы изакәи! Ҽынла аҩцареи, икәыршаз ацатцаҟеи днарыҩналан, днатәа-аатәан... уахыла даадәылтцны, алашьцара зхыз тцлак ашьапы днамтцатәаны, лҽаалырдон...

Анаҩс арыцҳара иҟалаз ауп, ишәасҳәар исҭаху!.. Уахык Мамсыр атцәтцәыра днеилаҳан, ишидыруаз абысҭеи иареи амцхә иамхафеит. Ианышьҭала ашьҭахьгьы, кыраамҭа дуазыруа аиарҭа дылаиан дызмыцәо, ашьҭахь илацәа нҭааит. Атцх агәазы даапшны ииарҭа днагәылуууаит «сымгәа, сымгәа» ҳәагьы ибжьы рго, ацәа иалаз ипҳәысгьы дналхагьежьит, аха лара дзымаапшит.

– Бара, сымгәа сҳәеит, ибмаҳауеи? – ибжьы наирґаґәеит.

– Умгәа ухьзар, адәахьы ундәылтц, сара иузызуп зугәахәуа?! – дааҟрымҿрымит ипҳәысгьы. Наҟ инахараны еилауыууаз абга рыбжьгьы ааиаҳаит. Дымцар амуа ахьыҟаз аҭып анигәаалаиршәа, ицәа дынҭыхьҭшьааит.

– Бара, сынх...ацәошәа бб...оз...ар, ас бындәылтц... – иҳәан, иҿынеихагәышьеит, излаилшоз ала дыццакны, «ыы... ыы..» ҳәо дгызуа.

Аутра атцыхәахь цьа снатәап ааигәахәын, аха ицәырҟьа-цәырасуашәа уажәы-уажәы апсабара аазырлашоз амза даацәыпхашьан, наҟ лада итагылаз ишьышьмашҟа иҿылаихеит. Ҩапхьа наҟ цьара абгакәа аавилауыууит, агәылацәа рлакәагьы ашра иналагеит. Абгакәа ҳәа уажә алакәа ратцкыс иҿианы иҟами… Анкьа напхыцла анхацәа ирымкәкәааны аколхоз иагаз адгьылкәа рҿы иҟартцаз ачаиртакәа агдара анырхыс, агыгшәыг ауаа рынхартакәа ирзааигәанатәит. Уахынла, ҽынла, имшәа-имырҳа рутракәа, рбаҳчакәа инартыс-аартысуеит, апхаста ҩәҩәа ҟатцо. Иалашәхи, Мамсыр ишьышьма дынталагәышьан, имгәа апсы аиршьарц днатәан, нахьхьи, аҩны даазгәылтцыз ииарта цхаҿы деибга-деизҩыда дышнеиша азхәыцра дналагахьан еипш, уахгьы-ҽынгьы агәылацәа рыҩнашәкәа инылаҳауа идәыкәыз Шамел ила Шарик акәара инхыкәгылан, ашьышьма атцаҟа интапалеит, атцаҿы цьара уацк шьтаханы иҟазар ҳәа. Мамсыр итцаланы иааиуаз ала абла цырцыркәа данынархыпшыла, – Аа-аа… абга…кәа сыр… феит… аа абаакәа, шәсы…цхраа!.. – иҳәан, ишилшоз дҟааит… Иеикәажә наишьклажьны дахьҩатцҟьаз, изшьапык наитцҟьан, тцаҟа акәара ахы нтанакит…

– Бсыцхраа!.. – иҳәеит, ишимчыз дҟааны.

– Ара сыҟоуп, интцәаз, иухьи? Уааи арахь! – иааигәа иааихьаз ипҳәыс лыбжьы аачаҳаит.

– Абга сырфон! – иҳәеит, еитцаҩәҩәа иаалыдгылаз лхатца.

– Иабаҟоу, уара, абгакәа узфоз… сара абра сгылоуп, аха акгьы сафазомеи! – лҳәеит Мсыгәда. Ус наҟ хара, ицәхьиӡа аҳәыста ихыланы инеиуаз Шарик ацәаара днахьпшит.

— Абриаҟара ушәо ушыҟоу аума унтытцырта атып упсахырц шыутахым… – лҳәан, акыркырҳәа даачҷеит.

— Уаала арахь, уус уалгахьазар, уалымгацзаргьы уашьтахьтәы унеи… умшәан… абгакәа ааир, са исыршәалап! – ҩапхьа илгәарпханы даачҷеит…

Адырҩаҽны, Мамсыр иеихаду иман ахшьыра дынталан, ишьышьма ҳәа акгьы ыҟамкәа иҟәыбаса инкаижьит.

– Бтынчха шьта! – иҳәеит ипҳәыс длыхәапшуа, лара акрылхароу цьушьап.

– Иахьанахыс баргьы-саргьы иаҳфо еиҟараны еицаҳфоит, иаҳжәуагьы еиҟараны, еипшны еицаҳжәлоит – ҳантытцыртагьы, ҳафатәкәа реипш еипшны иҟалароуп! Ибаҳау? – иҳәеит.

…Ирҳәоит, даҽа шыкәсыкгьы Мамсыр шьышьма ҳәа акгьы имыргылеит, ус ипҳәыс дшыҟаз дыҟан ҳәа. Ирҳәоит иара убас, уахынла урт инеитак-ааитакуа изымтцатәан рыҽдырдалоз акәпсҳа шыкәсы рацәа азнымтцӡеит, ихыҩҩа-ҿыҩҩан иҟалеит ҳәа.

Сеидроу, ауаа егьарҳәоит.

САРА САҨСЫУОУП! – ИҲӘЕИТ

Ари еиҭаххәарц иахҭаху ахҭыс ҟалеижьҭеи шықәсы рацәа ҵуеит. Аха, усҟан еипш иахьагьы, уи аҭыӡшәа згәалашәо аигәылацәа ахьааидтәалало, еиҭаҳәо, еиҭааиҭаҳәо еибарччалоит...

Ҭамел ипеиҳаб, Гагра аргыларатә усбарҭаҿы аус зуаз, кыршықәсатәи иҵьабаапса инахәапшны, х-уадак иҟаз ауаҭахҟәа иаҭәаршьеит. Ари агәырӷьара ду иамеханакыз иани иаби цеит рыцқәын «шәааи» ҳәа адырра анриҭаз аҿны. Иибаз ауадақәа игәы иаахәаны, аҩбатәи аихагыла аҿынтәи адәахьы днаԥшааит Ҭамел. Уа ҵаҟа иҷқәын игәылацәа дынрабадырын, изықәтәаз аҟәардә хәхәаҿы иҭыԥ аалхны днатәеит. Шьыбжьон, хыхь ауадақәа рҿы идырхио ахәы ссир зқәыртцо астол ахаԥы днатәаны, ажәа ԥхылда дуқәа, иҷқәын иааиԥхьо иҩызцәеи игәылацәеи рҿаԥхьа ииҳәақәаша ҳәа дхәыцуа.

Дзыдтәалази иареи инеицәажәа-ааицәажәо кыр аамҭа ргахьан еипш, шьыбжьон ааира рацәак шагмыз гәазҭаз Ҭамел, – «Сара уажәыҵәҟьа», – иҳәан, дҩагылан, хәба-хәбаны еихагылаз аиланхарҭатә ҩнқәа днаргәылс-ааргәылсын, ага аԥшаҳәа кыр иеназааигәатәны, апарк еилачырақәа рахь днаԥшааԥшуа иҿынаихеит цьара нҭыҵырҭатә хыбрак ахьгылоу сылаԥш иҵашәозар ҳәа, аха ус иҟаз акгьы имбеит. Дцо-дцо дышцоз, «Ажәытә Гагра» ҳәа иахьашьҭоу аҿынӡа днаӡеит. Шәҭлеи ҵлаԥшӡалеи иҩычаз апарк хазынақәа кыр лаԥшықәитцеит, аха, инҵәаша, уаҟа ипалыпалуа аԥсшьаҩцәа ыҵажьын...

Заб дышҟьалаз збаз иҷқәын, иҩызаки иареи машьынала инаишьҭалан, кыр аҵьабаа рбазаргьы, дыԥшааны дрыманы изықәныҳәап ҳәа иргәиҭаз ауадақәа рахь дааргеит. Лассы изхатәаахьаз ахахьгьы инаиԥхьеит.

– Ҳаит, саб убаашәит, уара узырҟьалаз анҭыцырҭа уажә ҳақалақь аҩнутҟа адәахьы аԥшаара цәгьоуп, избанзар, идыргыло аҩнқәа аҩнутҟа иаҭан иҟартцоит, – иҳәан, иаб ихихыз ахылԥарч днахан, ахәыҟатцартаҿы игылаз архьшәашәага ахы иныкәиргылеит. Иааибарччеит ибжьы заҳауаз цыҭҩыкгьы.

– Уааи ара, – иҳәан, иаб днаганы, ахәыҟатцарта иадҟатцалаз анҭыцырҭа дныҩнагалан, иҟоу-иану наиирбеит.

Ҭамел ибла иабаз убриаҟара иааицәымыҕхеит, иакәӡамкәа иԥштәы иеаԥсахит, ашырҳәа даахагьежьын, насҭха иқәгылаз ихылԥарч аақәхны инеихеитцан, акрыфара знаԥы азыркхьаз иҷқәын исасцәа ихы нарықәикын:

– Саҭашәымтцан, дадраа, сшәыдтәаланы акрышәыцфара сахьақәшаҳаҭымхо азы... сара, цьым, сыцқәын иуадақәа срықәныҳәаны, крыфа-крыжә, сқьаф ҟатцаны, нас сааҳәны иуадақәа, иҩны сыҩначхәырны сыҩныҟа сызцом, уи аҩыза схы исзаҭәашьом, сара саԥсыуоуп,

пɕуатɕас сааӡоуп! – иҳәан, даахагьежьын, адәылтɕырҭа ашә ааигәа игылаз илабашьа ааникылан, – «Шәымш аабзиахаит!» – иҳәан, дындәылтцны дцеит.

ИАРА ДЫЗХЫЧЧОЗ ИДЫРУАН

Ҭапагә аҭаацәара бзиа апҭаны иман, ихшара, ипшәмапҳәыс зегьы – анцәа дышрыҟәныҳәара иҟан! Иаргьы ауаԥы замана иакәын, акызатɕәык, хылтɕшьҭрала иаауаз, иара зиааира илымшоз, ҟазшьа маɕьанак ицәа иалан умҳәозар... Ихаҭа дыздгыламкәа, дызхәампшыкәа уск изакәызаалак иҭаацәа иҟартɕаз акгьы ахаан «ибзиоуп» ахиҳәаауамызт. Иара иус цқьан, нап злеикуазаалак – ипшӡаӡа, ишахәҭоу еинраалан, аҟәнага ҭыԥаҿ иргылон. Ус дыҟоуп, шьҭа изыууеи! Иабгьы убас дыҟан... Аанда икуазаргьы, итɕәԥанқәа адгьыл итцеитцоз, рхыҟәцәқәа зегь еиҟаразар акәын, ɕьара маҷк ак рылҳәҳәо ибар ҟалозма. Ауҭраҿы ипҳәыс данлыцхраауагьы, аиҭаҳатәқәа рзы иалырдоз ацәаҳәа, аура-аҭбаара еиҟараны, ипшӡаӡа иҟалар акәын, ус ианыҟамлагьы ажәа «ҟәандала» днарацәажәан, ргәы нирхон.

Ажәакала, ипшәмапҳәыс Ада лҳәашьала: «зегь иара иус рылан»... Ааигәа, абартɕаҿы дтәаны, ауха иасуаз апша амшала, аɕәатɕаҟа икапсаз абҕьы шыцмахәла апссара иаҿыз ипҳәыс длыхәапшуан. Кыр илапш налхига-аалхигеит, зымԥа дыпшит, дызҿу аус акгьы ахимҳәаразы, аха иалашәхи, аɕыхәтәаныӡа изынамгӡеит.

– Бара быɕссага ытɕакьакьо иапссашьоу бымбаӡои, быбҕа маҷк иаархәаны, аҟәцәгьы агәытɕагьы аамҭакала адгьыл еицыҟәсуа иҟьо бҿынабхар, абырсааҭк ипссаны, ɕьабаа мыцхәы мбакәа балгоит! – иҳәан, ибжьы налыҟәиргеит. Лыɕссага нхаршәны аматɕурҭахь лҿыналхеит ларгьы...

Аɕьыҟәреилатɕара аамҭа ааины иҟан. Ҭапагә ахаангьы иусутәқәа ницәеиҟәыло, деихьымӡа-еипымӡо, дгәамтɕхамтɕуа иҽыҟаимтɕацызт, иахьа илшаша уатɕәы ашҟа ирпшуамызт. Илатɕатәқәагьы шьҭа раɕәак игмызт... Аҟәа атɕара иҭоу иҷкәын асабша даауеит, нас иаанхаз амаҷ латɕаны иалгоит... Аха абраҟа Ҭапагә игәы ишҭаз еипш деиҟәымшәеит, иҷкәын «уажәтәи апсшьарамшқәа рзы сызнеиуам», – ҳәа аҭел дасит.

Ахала аɕәаҕәара, алатɕара Ҭапагә иахьа ибазма, дышҟәыпшыз дзыднагалахьаз усымзи, аха, жәашыҟәса раахысижьҭеи, ариад латɕара изапшьыргаз уажәы имала имч аҟәхомызт, аɕьыҟәреи ажәла аɕәаҳәа иҭазыпсоз ауаԥы диҭахын, аха дабааигоз? Егьи амчыбжь аҿынӡа даапшыргьы ҟалон, аха усгьы иҭахымхеит, «амш зеипшрахаша сеидроу», – иҳәеит. Аухеи ашьыжьи кырӡа хаа бызшәала ицхыраара иаҟәиршаҳаҭхаз ипшәмапҳәыс, Арышпҳа ҳәа зеиҳәало диманы, игәы итɕпраа, ашьыжь, амра маҷк аҽԥышьҭнахуан еипш,

рбаҳча атцаӄа ишьҭоу рымхурсҭа дааины даатагылеит, ахәапаса-паҳәа ижаҳәо, зымгәацәақәа фатәыла ирҭәны иӄаз ицәқәа ҵакны. Иԥшәма Ада, ус илҭахымкәа акәмызт ицхыраара мап зхацәылкуаз, знызгьы аҵьықәреи ажәла ацәаҳәа иҭалымԥсацызт, илзеиҿымкаар ҳәа дахьшәоз ауп…

Иара дааины иқәаҭана амаақәа аанкылан, дԥышәырччо иԥшә-маԥҳәыс дналыхәаԥшын, даацәажәеит:

– Абыржәы сыцәқәа рызқәа сфырмахьц ныкәшьшәа «тәшьи, уа» – ҳәаны сҿанынасхалак аамҭаз, ибӄәынҳәалоу амакәан бнапы нҭшьны аҵьықәреи бнапы азна аанкыланы, цыра-цырала ибым-пыҵыршәшәо, ацәаҳәа иҭаԥсо бсышьҭагыланы бҿаабхоит, уаҳа акгьы! – иҳәеит.

Абас еилибааканы алатцара нападаркит. Пыҭрак ицо-иааура ацәа-ӷәара иаҿын, ашьҭахь:

– Бара, ажәла амцхә ҭабыԥсоит, ари зегьы аар, ажәпара сыбӷа ԥнатцәоит, маҷк иаармаҷ, – иҳәеит.

Даҽа пыҭрак ицәаӷәо иԥаскьахьан, ашьҭахь, Ҭапагә ажәла маҷ-цәаны иҭалԥсошәа ибеит.

– Бара иҭабԥсо даҽа хәычык нацҵа… баша адгьыл цәаӷәаны сахысит ҳәа иаҳнаҭагәышьои? – иҳәеит амыждарақә. Уиакәхеит. Ада, аҵьықәреи зҭаны илԥыраҳәаз амакәан аалымӷыхны, днахан иналыргылан, «умш аабзиахааит!» – лҳәан, аԥныӄа иныкәыршәны лҿыналхеит.

– Оо, бара, Арышԥҳа! – иҳәеит, аха акымзаракгьы иамыхәеит… Ԥба-хԥа сааҭ рыла илаҵаны изылгашаз аус ихала данадхала, ашьыб-жьон агәаҿынӡа дагеит. Дкарауараха, ицәқәа ахкаа инҭатцаны, ӡы хьшәашәала иҽааирыхьын, аматцурҭа дахьааԥналаз, и-Арышԥҳа агаз мцаҿы абысҭаура дшаҿыз ибеит. Иаргьы днаскьан, бзиа дахьи-барҭаз, лызқәа дкыдԥшыло, лышьҭахьала даатәеит. Пыҭрак ашьҭахь даацәажәеит:

– Аԥсуа ԥҳәыс, абысҭа уа, ачуан данахагылоу, лхы инаркны лшьапаӄынӡа дҵысуазар ахәҭаӡам, аус зуа лӡараԥахыс ауп, – амҳаԥ ахәы ларӷьа напы инадырӷәӷәалан, егьи лнапала ачуан азганк днақәыӷәӷәан, лыбӷа риашан, лымҳаԥӄьара даццозар ауп, бара… бара уажәы бхы инаркны бшьапаҿынӡа ббысҭаура бацкәашоит! – иҳәеит.

Лымҳаԥ илуз абысҭа агәҭа иналыргылан, даахьаҳәын, дихәаԥшуа даагылеит. Пыҭрак ус рыблақәа еихәаԥшуа иркын, нас рԥыцьагьы ачча ааины ирысит… Иара дзырччоз идыруан, аха Арышԥҳа дзырччаз арбанызшь? Издыруада иахьа иԥӄарақәа реилагара ахьлылшаз акәу, ма лышьҭахьала лызқәа дкыдԥшыло дахьлыхлафыз акәу?

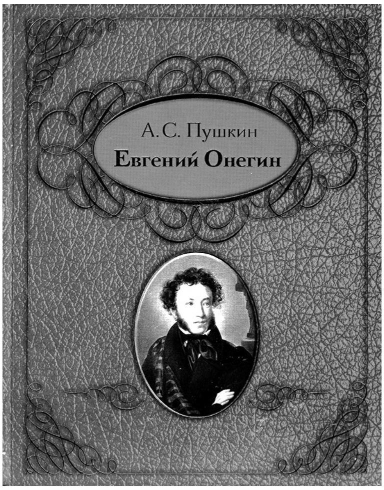

•Мушьни Лашәриа
Евгени Онегин
Иажәеинраалоу ароман
Аурысшәахь аиҭага

Аҧҳәыншәҟәҭыжьырҭа, Ашәҟәҭыжьырҭа ԥны «Звонница–МГ» Аҟәа-Москва, 2017. – 277 д.

Ҳаҭыр зқәу аҧхьаԥцәа! Ааигәа Аҧҳәынҭшәҟәҭыжьырҭеи Москватәи ашәҟәҭыжьырҭатә ԥны «Звонница-МГ» еицыҭрыжьит аныҳәатә гәалаҟазаара узцәырызго аҭыжьымҭа – А. С. Пушкин иажәеинраалоу ироман «Евгени Онегин» аҧсышәала аиҭага.

Ишдыру еиҧш, М. Лашәриа «Евгени Онегин» аҧсшәахь еиҭеигеит, шәҟәны иагыҭижьит 1969 шықәсазы.

Хымҧада, ари Аҧсны акультуратә ҧсҭазаараҿы хҭыс дууп. Ҳазлацәажәо аԥымҭа ҟазшьалагьы, ҵакылагьы, формалагьы аурыс ҧсҭазаара иузаҟәымҭхо иаласазаргьы, Аҧсны жәлар рпоет Мушьни Лашәриа илшеит аҧсуа сахьаркыратә литература қәыҧш абызшәеи, аҵаси, ацәаԥеи аҟәынҵара. Абасала, адунеи аҿы бзиа еицырбахьоу аклассикатә роман даҽа ҧсҭазаарак аиуит, даҽа ҧсык ахалеит.

Ари ақәҿиара ду азы, Урыстәыла Афедерациа Ахада Д. А. Медведев 2010 шықәсазы Мушьни Лашәриа ианеишьеит «Пушкин ихьӡ зху» амедаль. Усҟан Урыстәыла Ахада иазгәеиҭеит: Иҵьоушьаша, «Евгени Онегин» аҧсышәала ианаҧхьо, абызшәа шузымдыруагьы, зегь еилукааусит, аиҭагара аҭахӡам. Уи иаанаго уиоуп, ҳарҭ (ҳажәларқәа. – авт.), ииашаҵәҟьаны хәыцра ҷыдак ҳаиднакылоит...».

Уажәтәи аҭыжьымҭаҿы аԥымҭа аоригинали аҧсуа еиҭагеи еиваргылоуп. Ашәҟәаҿы ахархәара рызуп XIX–XX ашәышықәсақәа раантәи еицырдыруа аурыс сахьаҭыхыԥцәа раҧҵамҭақәа. Ари «ҳамҭатә» ҭыжьымҭоуп, ҷыдала исахьаркуп, ҳаамҭазтәи гьама ҳаракыла еиқәыршәоуп.

Аредактор – Никәала Кәыҵниа

Компиутерла еиқәлыршәеит – Стелла Саӡба

• Аҧсны атҵаарадырраҟәа Ракадемиа Д. И. Гәлиа ихьӡ зху Аҧсуатҵааратә институт
Аслан Оҭырба. Аҟамаҿ саҿагылан...
Академия наук Абхазии
Абхазский институт гуманитарных исследований им. Д. И. Гулиа
Аслан Отырба. По лезвию кинжала...

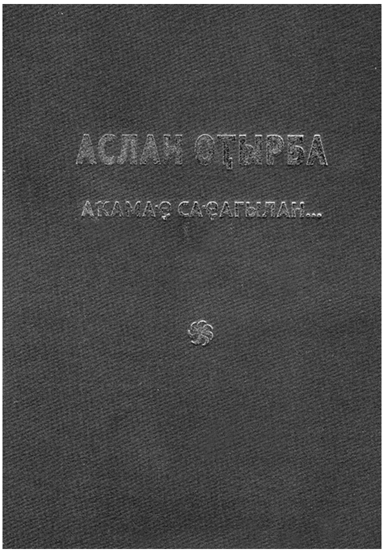

Ашәҟәҭыжьырҭа ѡны «Звонница–МГ». Аҟәа –Москва–2017. – 832 д., + 40 ил.

Иналукааша аҳәынҭқарратә, ауаажәларратә усзуѡы, аҧсуа жәлар рҵеи нага Аслан Ҭамшьыгә-иҧа Оҭырба изку ари ашәҟәы еиднакылоит автор иҧсы анҭаз акьыҧхь збаз игәалашәараҟәеи, иҧсҭазаара даналҵ ашьҭахь ихатә архиви рҿы иҧшаау аматериалҟәеи.

Аслан Ҭымшьыгә-иҧа аҧсҭазаара ду ззырҳәо амѡа данысит ажәлар рҿы ҳаҭыр иқәны, пату иманы. Ихаану дызларгәалашәо ала, уи акыр хара дыҧшуан, хара дхәыцуан, ауаѡы дзынхо ихазы мацара акәымкәа, анаѡсҭәи абиҧараҟәа рзгьы шакәу ырҵабыргуа. Уи аҭоурыхи, афилософиеи, алитературеи Москватәи аинститут аҿы аҵара аниҵоз, Москва ашколҟәа рҿы рҵаѡыс аус иуан. Дрызҿлымҳан афилософиеи, алитературеи, аҭоурыхи.

А. Ҭ. Оҭырба 1960-тәи ашықәсҟәа рзы Аҧсны аминистрцәа Реилазаара Ахантәаѡы ихаҭыҧуаѡыс даныҟаз илиршаз рацәоуп аҧсуа культуреи аҟазареи рызҵаараҟәа рызбараҿы. Амци аҧаршеиреи дырҿагыланы дшықәҧаѡыз, аҧсуа жәлар зыргәамҵуаз аҭагылазаашьаҟәа аҧызҵоз шҿаҧиеуаз атәы рҳәоит ари ашәҟәаҿы згәаанагараҟәа кьыҧхьу уи иѡызцәа, иқәлацәа.

Аслан Ҭамшьыгә-иҧа иаамҭа изыразын, дызхылҵыз Аҧсадгьыл азы ҵәатәышьаҟан дыҟан, дызлагылаз ауаажәларрагьы изыгәдуун, иахьагьы ихьӡ набыцра аҟәымкәа иаанхоит.

1953–1990 шықәсҟәа зҵазкуа агәалашәараҟәа, аҟәгылараҟәа, ажәахәҟәа, асалам шәҟәҟәа, еиуеиҧшым егьырҭ адокументҟәа уҳәа рыла ҳазлацәажәо аҭыжьымҭа аинтерес ду амоуп аҭоурыхҭҵааѡцәеи, аполитологцәеи, арҵаѡцәеи, астудентцәеи, иара убасгьы аҧсуа жәлар ржәытәи рҿатәи ирызҿлымҳау зегьы рзы.

Еиқәиршәеит Аслан Аѡӡба

Аредакциатә хеилак – В. Ш. Аѡӡба, М. Т. Лашәриа, А. Е. Кәыпраа, А. А. Оҭырба, Л. А. Оҭырба, С. Ш. Салаҟаиа.

• Академия наук Абхазии
Абхазский институт гуманитарных иследований им. Д. И. Гулиа
Виталий Чамагуа. Информационная политика В. Г. Ардзинба и становление абхазской государственности (1989–2005 гг.)

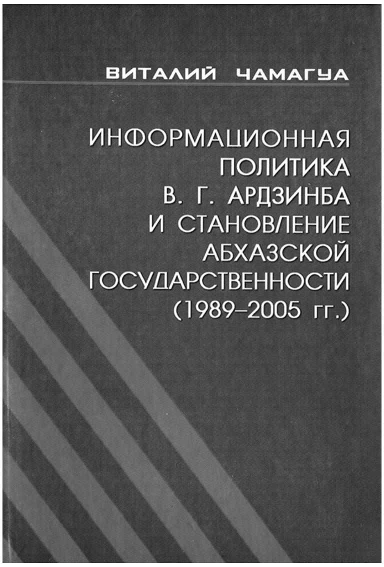

«Акьыҧхьтә ҩны». Аҟәа, 2017. – 405 – д., 500 екз.

Витали Чамагәуа ишәҟә ҿыц азкуп ҳаамҭазтәи аҧсуа ҳәынҭқарра ашьақәгылара ианаҿыз аамҭаз аинформациатә политика амҩаҧысшьа, аҳәынҭқарра аиҿкаараҿы уи алшареи алагалеи. Хымҧада, аинформациатә политика аҳәынҭқарра аҧсҭазаараҿы атактикатәи астратегиатәи зҵаарақәа рызбаразы зеиҧшыҟам мыругоуп. Уи ибзиаңы еиликаауан ҳаамҭазтәи аҧсуа ҳәынҭқарра ашьаҭаркҩы В. Арӡынба. Автор иазгәеиҭоит жәлар раҧхьагылаҩ иаҧшьигаз ахақәиҭреи ахьыҧшымреи рзы ақәҧара иахьынӡацхраз уи имҩаҧигоз аинформациатә политикагьы.

Ашәҟәы актәи ахы азкуп 1989 ш. Асовет ҳәынҭқарра анапхгара ашҟа иҟатцаз Лыхнытәи Ааҧхьара, иара убасгьы асоветтә депутатцәа 1-тәи Реизара Ду аҟны В. Арӡынба иқәгылара, иуль 15–16, 1989 ш. иҟалаз «аибашьра маҷ», 1990 ш. инаркны В. Арӡынба Аҧсны анапхгара аҭара дшааиз, насгьы уи аҧсуа ҳәынҭқарра ашьаҭаркра инаркны аполитикатә, аекономикатә, аинформациатә ҧсҭазаараҿы илагала.

Аҩбатәи ахҧатәи ахқәа рызкуп Аҧсны Аҵьынҵьтәылатә еибашьраан (1992–1993 шш.), анаҩс уи ашьҭахь аинформациатә политика аблокада аҧыхразы иаҧшаауаз амҩақәа.

Ашәҟәы аинтерес ду атҵоуп аинформациа аусзуҩцәа рзы еиҧш, аполитологцәа, аҭоурыхҭҭцааҩцәа, арҵаҩцәа, астудентцәа уҳәа ҳаамҭазтәи аҧсуа ҳәынҭқарра ашьақәгылареи ашьақәгылашьеи ирызҿлымҳау зегьы рзы.

Аредактор А. Дбар

• Академия наук Абхазии
Абхазский институт гуманитарных исследований им. Д. И. Гулиа
Лейла Ачба. Воспоминания черкесской принцессы (перевод с турецкого Авидзба В. Д.)

ИП Давыдов В. Н. Краснодар, 2017 ш. – 196 д., 1000 екз.

Леила Ачба лгәалашәарақәа еизганы, аус адуланы иҭижьит уи лашьа иԥҳа Ҳарун Ачба. Аҭырқәшәаҟынтә аԥсшәахь еиҭеигеит аҭоурыхҭҭцааҩ, 20 шықәса инарзынаԥшуа Ҭырқәтәылатәи Ареспубликаҿы Аԥсны Аҳәынҭқарра ахаҭарнакс аус зухьоу Владимир Аҩӡба.

Ашҟәы азҿлымҳара ду узцәырызго ҭыжьымҭоуп. Араҟа иаагоуп аҭырқә сулҭан иаҳҭынраҿы еилашуаз аԥсҭазаара аӡбахә, уи аҭырқәа жәлар реиԥш, Кавказ жәларқәа иахьынӡарӡывасуаз, мамзаргьы хәарҭарас ирзалаз.

Леила лашьа иԥҳа илшеит уи аҳҭынраҿы аԥсуа аҳкәажә лыԥсҭазаашьа амаӡақәа раартра, ауаажәларратәи аҳәынҭқарратәи ԥсҭазаара аконтекст ала.

Аредактор Л. М. Иаковлева

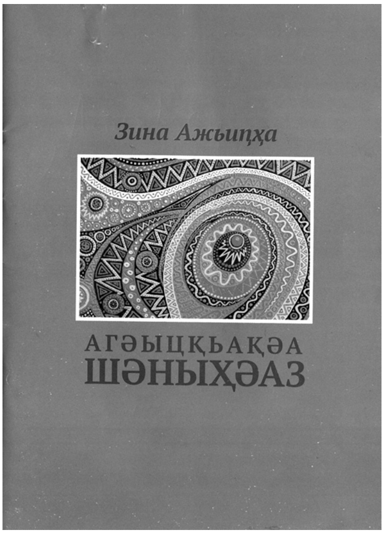

• Зина Ажьиԥҳа. Агәыцқьақәа шәныҳәаз
Ажәеинраалақәа

Аԥҳәыншәҟәҭыжьырҭа. Аҟәа, 2016. – 53 д., 300 екз.

Ҳаҭыр зқәу аԥхьаҩцәа, ишәабжьаҳгарц ҳҭахуп Зина Ажьиԥҳа лпоезиатә рҿиамҭақәа ахԥатәи аизга шәҟәы «Агәыцқьақәа шәныҳәаз» хымԥада шәаԥхьарц. Ари автор иахьауажәраанӡа дыздыруа, дыздырраны иҟоу аԥхьаҩцәа насыԥ рымоуп ҳәа рзуҳәар ауеит, – изаҟаразаалакгьы мцы злам, ԥаршеирак иазааигәам ахәыцшьа, аныршьа, ацәаҩашьа, поезиа бызшәа хыркыла агьама рбаратәы, рҽазааигәатәразы аҭагылазаашьа ахьрымоу.

Ашәҟәы аԥхьажәаҿы Мушьни Лашәриа иазгәеиҭоит: «Зина Ажьиԥҳа арҭ лажәеинралақәа санрыԥхьо избоит наҟ, наскьа, жәытәнатә инаркны ашәышықәсақәа рыҩнытцҟа, ҳаԥсуа ҳәсақәа иҭатцәахны ирымаз, ихтны зызбахә рымҳәоз рцәаныррақәа, рдунеи маӡа. Избоит алахьеиқәреи агәыҕра лашеи зцу уи лажәа шымцым,

ашәҟәы-абыԥшәы ишырныхым, ишыԥсҭазааратәу. Убриалагьы, сара сҭәала, аԥсуа бзиабаратә лирикаҿы уи ллагала ҷыдоуп, ихазуп. Маӡа ҭыԥк ыҟам атекст аҿы, уи илылшоит абзиабара зҭаау ауаҩԥсы ихаҭара, идунеи маӡа ҳарбара, ҳалархәра. Ари – ҟазароуп».

Аредактор Заур Быҭәба

Асахьаҭыхҩы Руслан Габлиа

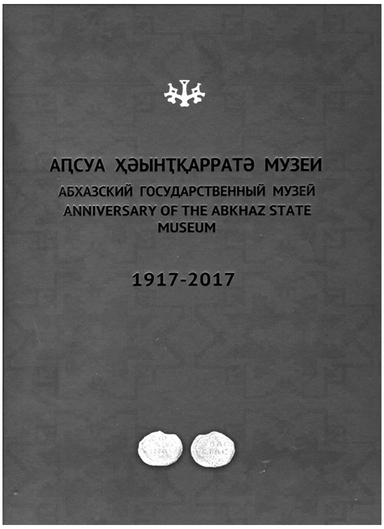

• ***Аԥсны Аҳәынҭқарра Акультуреи аҭоурых-культуратә ҭынха ахьчареи рминистрра***
Аԥсуа ҳәынҭқарратә музеи
Абхазский государственный музей
Anniversari of the Abkhaz state museum 1917–2017

Альбом

Аԥҳәыншәҟәҭыжьырҭа. Аҟәа, 2017. – 277 д., 1000 екз.

Альбом «Аԥсуа ҳәынҭқарратә музеи (1917–2017)» аԥхьаҩ иднагалоит, жәытәнатә аахыс Аԥсны – атәыла иқәынхо аԥсуаа рматериалтә, рдоуҳатә культуреи, аԥсабареи, аҭоурыхтә баҟақәеи ахьытҵәаху ҭоурыхтә ҭыԥны амузеи ашьақәгылара, аҭҵаарадырратә, акультура-рккаратә хәыштаарак аҳасабала аҿиарамҩа.

Альбом аиқәыршәаҩцәа ирылдыршеит, Аԥсны аҭоурых хәызмам аҭҵаарадырратә ҵакы аҵәмырӡкәа, апопулиартә ҟазшьа аҭаны аарԥшра.

Аредактор Даур Начҟьебиа

Асахьаҭыхҩы Руслан Габлиа

Афотосахьақәа Н. Т. Аҩӡба, Г. А. Џьаџьаа

Акомпиутертә дизаин Леуан Малхасиан

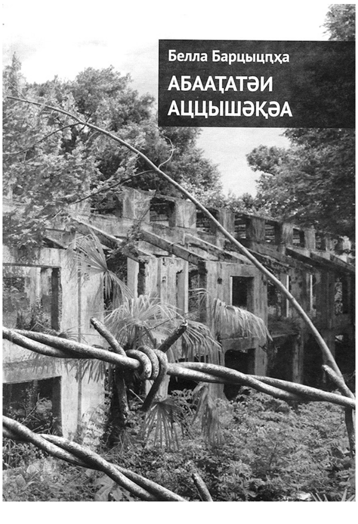

• ***Белла Барцыцԥҳа. Абааҭатәи аццышәқәа***
Акьыԥхь ҩны. Аҟәа, 2017. – 717 д., 500 екз.

Апоет, ажурналист Белла Барцыцԥҳа лышәҟә ҿыц «Абааҭатәи аццышәқәа» акыршықәсқәа аџьабаа рыдбаланы еизылгаз аматериалқәа (аибашьраан ақырҭқәа ирблыз лхатәы архив аҟнытә аиҭашьақәыргылара злымшаз шырацәазгьы) рыла ишьақәгылоуп. Ари, хымҧада, ҳаԥсуа доуҳатәи фырхаҵаратәи ҭоурых аҿы акрызҵазкуа усумҭоуп. Араҟа аԥхьаҩ

ицыло ахҭысқәа Бзыԥҭа ақыҭеи Абааҭа абахҭеи рҟны аиҳаразак шымҩаԥысуазгьы, усҟантәи аамҭа иалазыз аԥсуа жәлар инеидкыланы рлахьынҵадара аазырԥшуа акәны иҟоуп.

Аредактор Енвер Ажьиба

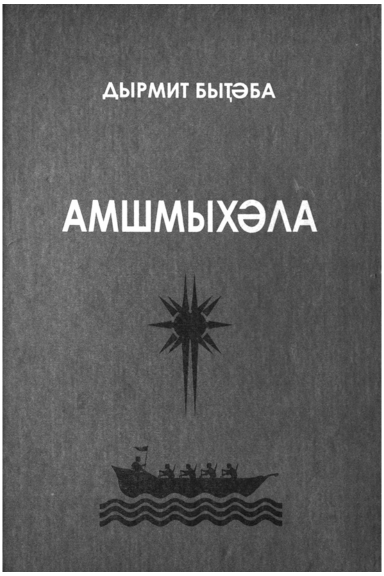

•Дырмит Быҭәба
Амшмыхәла
Аҭоурыхтә роман

Аҟәа – 2500 шықәса ахыҵра иазкуп

АУН «Акьыԥхь аҩны». Аҟәа, 2018. – 696 д.

Аԥхьаҩ иудаагалоит аԥсуа сахьаркыратә литература аштаҿы иҿыцу аҭоурыхтә роман «Амшмыхәла». Ашәҟәы, ахы инаркны аҵыхәтәантәи адаҟьа аҟынӡа, ибеиоуп Аԥсны аҭоурых ажәытәтәии, ажәытәи, абжьаратәии аамҭақәа ирыцҵанакуа ахҭысқәа аазырԥшуа адыррақәа рыла. Урҭ даҽазныкгьы иуҵарҳәоит жәытәнатәаахыс ҳажәлар ирылшахьоу, ирычҳахьоу, еснагь ԥышәагас ирзыҟаз ахацҵарамҩа ишану иахьагьы.

«...Аԥсуаа шәышықәсала рхақәиҭраз иқәԥаларц разҟыс измаз жәларын, убри азын мацара ишаны адәы иқәызшәа, рԥьынцьдгьыл ианымӡаарц еснагь бҵьарла рфырхацаракәа ԥыршәаларц лахьынҵас ираман. Убри амҩа ианысны ауп иахьауажәраанӡагьы излааиуа.

Авторҭә редакциа

Асахьаҭыхҩы Баҭал Цьапуа

• Светлана Қәарсаиаԥҳа
Виолетта Маан: актриса лмонолог

Аҟәа, 2015. – 232 д.

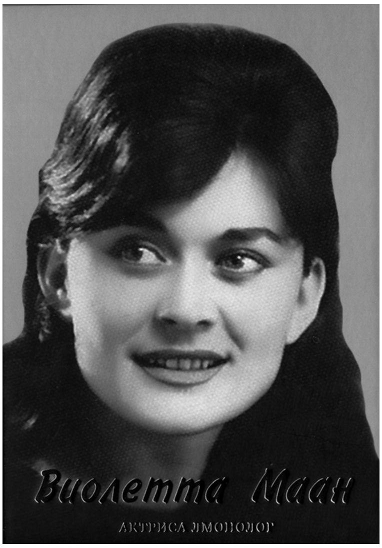

Иҭыҵит Аԥсны жәлар рартист Виолетта Маан лбаҩхатәра аҳаракыреи, лырҿиаратә цсҭазаареи аазырԥшуа ашәҟәы. Уи авторс дамоуп актриса хаҭала ибзиаӡаны дыздыруа, акыршықәса ҩызара лзызуа, лҟыбаҩ иазҿлымҳау ажурналист Светлана Қәарсаиаԥҳа. «Виолетта Маанԥҳа зааӡа илоуит, арҿиаҩцәа шықәсы рацәала идырҳауа азхацара. 16 шықәса ракәын илхыҵуаз раԥхьаӡакәны «Аԥсны зеаԥсазтәыз артист» ҳәа ахьӡ ҳаракы анланаршьа. Уи, ҳәарада,

машәырла иҟамлаӡеит, изыдҳәалазгьы лашәаҳәаратә баҩхатәра акәын», – азгәалҭоит С. Қәарсаиаԥҳа.

Ҳазлацәажәо ашәҟәы иагәылалеит, Виолетта Маанԥҳа илызкны еиуеиԥшым аамҭақәа рзы акьыԥхь збахьоу астатиақәа.

Ашәҟәы ҭыжьуп автор лредакциа ала.

Компиутерла еиқәиршәеит Адамыр Беренџьи

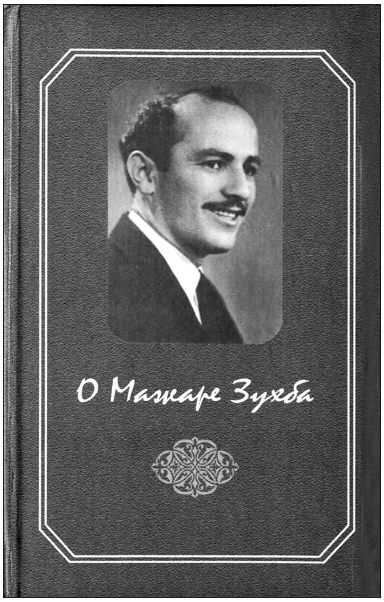

• ***АКАДЕМИЯ НАУК АБХАЗИИ АБХАЗСКИЙ ИНСТИТУТ ГУМАНИТАРНЫХ ИССЛЕДОВАНИЙ им. Д. И. ГУЛИА***
О Мажаре Зухба
Материалы к биографии актера

Аҟәа, 2015. – 175 д. – 300 екз.

Ишәыдаагало ашәҟәы Аԥсны Аҵьынџьтәылатә еибашьраан (1992–1993 шш.) аҕа инапала иҭахаз аҟыбаҩ ссир злаз актиор ду Мажара Зыхәба изкуп. Ашәҟәы ианылеит жәлар рыбзиабара зцыз аҟаза иԥсҭазаареи ирҿиаратә мҩеи аазрыԥшуа астатиақәа, иҩызцәеи иколлегацәеи ргәалашәарақәа, дызлахәыз аспектаклькәа рзы арецензиақәа. «Уи иаԥсуара, иҟазара, ибаҩхатәра, иаамысҭашәара, игәымшәара атәы уҳәа иуанаҳәо рацәоуп ари ашәҟәы.

Дарбанзаалак ауаҩы, иара бзиа ибаны иалихыз азанааҭ ала аус аниуа, ианиқәманшәалахо, ианиқәҿио шаҟаҩы уи иаднаԥхьалои, шаҟаҩы агәахәа рнаҭои, уи мҩас иалырхырц рҭаххои» – иҩуеит ашәҟәы аԥхьатәи адаҟьақәа рҿы Арда Ашәба.

Аиқәыршәаҩ Н. Кәартаа

Акьыԥхь иазирхиеит Дырмит Габалиа