АԤСНЫ
АШӘҞӘЫѲѲЦӘА
РЕИДГЫЛА ИҬНАЖЬУА

АЛАШАРА

АЛИТЕРАТУРА-
САХЬАРКЫРАТӘ
АУААЖӘЛАРРА-
ПОЛИТИКАТӘ
ЖУРНАЛ

1

Иҭыҵуеит 1955 ш. раахыс

АРЕДАҶТОР ХАДА
Анатоли Лагәлаа

АРЕДКОЛЛЕГИА:
Витали Амаршьан
(аредаҟтор хада ихаҭыԥуаѳ)
Вахтанг Аԥҳазоу
Инна Аҳашба
Даур Нач̆ҟьебиа
Зураб Џьапуа
Гунда Сақаниаԥҳа
Дмитри Габелиа
Альбина Анқәабԥҳа
(аҭакзыԥхықәу амаӡаныҟәгаѳ)

АУААЖӘЛАРРАТӘ ХЕИЛАК:
Џьума Аҳәба
Шьалодиа Аџьынџьал
Владимир Агрба
Геннади Аламиа
Алина Ажьиԥҳа
Платон Бебиа
Алықьса Гогәуа
Гьаргь Гублиа
Владимир Зантариа
Никәала Кәыҵниа
Гәында Кәыҵниаԥҳа
Валентин Кәаӷәаниа
Руслан Қапба
Нугзар Логәуа
Анзор Мықәба
Мушьни Миқаиа
Заира Ҭҳаиҵыкәԥҳа
Никәала Ҳашыг
Терент Ҷаниа

Аҟәа — 2013

Литературно-художественный и Общественно-политический журнал

Алашара (Свет)

Орган Союза писателей Республики Абхазия

Аредакциа адрес:
384901 Аҟәа
Ажәанба имҩа, 9.
Ател: 226-25-42
772-70-86

Анбанҟәшәарахь
ирытоуп 05.01.2013 ш.
Акьыҧхьразы анапы
аҵаҩуп 14.02.2013 ш.
АФОРМАТ 70х108 1/16
Иныҟәырҧшу амҽхак
12,5 кьыҧхь бҕьыц
Азаказ №
Атираж 500

Ареспублика Аҧсны
Ахәынтқарратә наплакы
"Акьыҧхь Аҩны".
Аҟәа. Ешба имҩа, 168.

Атехредакторцәа:
Л. Амҷҧҳа,
Л. Чамагәуаҧҳа.
Акорректорцәа: Т. Аҩзҧҳа,
М. Кәыҵниаҧҳа.

Анбанҟәшәаҩ
И. Цыгәҧҳа
Компиутерла акьыҧхь
иазлырхиеит
С. Сазба

ИАНҚӘОУ

АҾАР РЫБЖЬЫ
Саида Ҳаџьымҧҳа. Аессеқәа..3

ВЛАДИМИР АНҚӘАБ ДИИЖЬҬЕИ 85 ШЫҚӘСА ҴИТ
Владимир Анқәаб. Ажәеинраалақәа..8

Виатали Амаршьан. Адгьылҵысра. Ихыҭҳәаам адрама...........11

КӘАСҬА ГЬЕРХЕЛИА ДИИЖЬҬЕИ 80 ШЫҚӘСА ҴИТ
Кәасҭа Гьерхелиа. Ажәеинраалақәа..22

КӘЫМФ ЛОМИА ДИИЖЬҬЕИ 85 ШЫҚӘСА ҴИТ
Кәымф Ломиа. Ажәеинраалақәа..30

ВЛАДИМИР АХЬИБА ДИИЖЬҬЕИ 75 ШЫҚӘСА ҴИТ
Владимир Ахьиба. Ажәеинраалақәа..35

ИАСОН ЦЬАПУА ДИИЖЬҬЕИ 65 ШЫҚӘСА ҴИТ
Аркади Цьапуа. Апоет-ҿа ақәрахьымӡа.
Иасон Цьапуа. *Ажәеинраалақәа*..40

МУШЬНИ ЛАШӘРИА 75 ШЫҚӘСА ИХЫҴИТ
Аиҿцәажәара. Академик Сергеи Зыхәбеи апоети..................47

ҲАПХЬАҨЦӘА РАЖӘЕИНРААЛАҚӘА
Лика Агрҧҳа. *Ажәеинраалақәа*..68

АМШЫНҴАҚӘА
Цьума Аҳәба. Аҧышәара ду шцац ицоит. Анҵәамҭа...............70.

АҦСУАА ҲАЖӘАҲӘА
Маҳинур Папаҧҳа. 35 шықәса Омар Беигәаа ииаанда.
Анҵәамҭа. *Акьыҧхь иаздырхиеит Емма Кьылҧҳаи Нурбеи Ломиеи*.. 78

АПУБЛИЦИСТИКА
Шьазина Цьапуаҧҳа лыҿцәажәара..102

АҴАРЕИ ААЗАРЕИ
Леонид Саманба. Ауаҩра аҧхьа изыргылоз аҵарауаҩ-арҵаҩы..110
Гиви Миқаа. Аҭоурых ду змоу..116
Дифа Габниаҧҳа. Аҧсуа ҧҳәыс лхаҿсахьа аҳәаанырцәтәи аҧсуа ҵарауаа рырҿиамҭақәа рҟны..110
Аҩӡба Бадраҟ. Иуа Коҕониа ипоезиаҿ Д. Гәлиа ирҿиаратә нырра..123
Адлеиба Стелла. Аҧсуа ҭаацәараҿы ааӡара аҵакы..............131
Ал. Чамагәуа. Ахыҧхьаӡарақәа ирызку гәаанагарақәак......147

АҦСНЫ АШӘҞӘЫҨҨЦӘА РЕИДГЫЛЕИ АЖУРНАЛ «АЛАШАРЕИ» ИМҨАҦЫРГАЗ АЛИТЕРАТУРАТӘ ЕИҦЫЛАРАҚӘА.........151

Дмитри Габелиа. Ажурнал «Сатирикон» идырым адаҟьақәа..153

АСАТИРЕИ АИУМОРИ
Павел Анқәаб. Унан, ишәҳәозеи! Гаӡарак уамхамуааит, амарџьа!..157

АПАРОДИАҚӘА
Владимир Занҭариа, Анатоли Лагәлаа, Гәында Кәыҵниаҧҳа, Гунда Сақаниаҧҳа, Адгәыр Какоба, Альбина Анқәабҧҳа, Дмитри Габелиа 159

АЖУРНАЛ «АЛАШАРА» АНКЕТА
Шоҭа Салаҟаиа, Рауль Лашәриа, Вахтанг Аҧҳазоу, Валентин Кәаҕаниа, Мадонна Плиаҧҳа..185
Ашәҟә ҿыцқәа..197

АӶАР РЫБЖЬЫ

РАԤХЬАТӘИ АСЫ АБЖЬЫ ЗАҲАЗ

...Убри аҧслымӡ еиҧшуп, ауаҩы иҧстазаара алагамтагьы. Шаҟа ирҵаулан аҵааӡәа анубо, убриаҟара аамҭа иану ашьҭа еилургартә иаанхоит...

Саида Ҳаџьымҧҳа

Уи аӡӷаб ҳредакциа данааҩнала, иаразнак игәастеит лылаҧш аҧсаатә ааҧса амҵәыжәҩеиҧш шаҟа иҭынчыз... Урҭ ирбаша рбахьазшәа, еилыркаахьазшәа, аҧстазаара аҵаулара аҵанӡа иӡааҧшылахьазшәа... Уи зегьы еилкааны, ибаны, иҭҵааны, иҟәымшәышәу, ицҟьоу, иҧшҟараху лара лыблаҟәа рбызшәала аҵәажәара иазыхиоушәа... Акызаҵәык, уара уи абызшәа удыруазар, иузышьҭкаауазар, угәаҿы ахьеиҩҳәа иахьынҭашәо абжьы анго иуаҩымшәозар... Уи лыблаҟәа ишьҭыркааз лгәаҿы инаргеит, уаҟа дара рыҭра, «рхан» хәыч ҟарҵеит, уи ашҭа ҧшӡа, уи аҳаскьын иаҵәа, знык ашьап аныҟәыргылара ҧстазаарак иаҧсаны...

Ааи, ари даҽа цәырҵроуп, араҟа уара агәра угоит зегь шшәоу, ишзоу, ишкапану, ажәа иазышьҭымхуа аидара ишаҵам, амала уи иаҵаҵәаху аҵакы анузеилымкаа, машәырла иуршәаз аҧсаатә еиҧш, ишуцәыҵҧраауа, убри азы уахӡыӡо, иргәыбзыӷуа маҵара угәаҿы ишнагатәу, «анапы» ишаршьцылатәу!.. Насоуп ианузааигәахо, ианеилукаауа, насоуп «аҟырбычҵәҟьа» ахьыҵәаху ануҧшаауа...

Ааи, сара агәра згеит Саида Ҳаџьымҧҳа лцәырҵра ус иаалырҟьан иҟалаз шцәырҵрам. Уи лессеҟәа срыҧхьан санаарылга, сара саҧхьа иаацәырҵит дунеи цҟьак, дунеи ҿыцк, ас ҿыцеиҧш макьана аӡәгьы ишьапы зҟәимыргылац, ишьҭа знимҵац, уи аҧшӡара икны иахьаго азы, игәаӷьны ашьапыҟәыргылараӷьы цәгьоушәа, ус улаҧш ахьахьуӷӡо маҵара узхошәа... Азныказ угәы акы иааҿнакаауеит, ихьу-хьуа иааҟалоит, зегьы ирызгәамҭар, зегьы ирымбар ҳәа ушәоушәа, аха нас ухы уаиааиуеит, мчыла агәра аургоит, уи шцәырҵроу, иагьшцәырҵра бзиоу, ҩыџьа-хҩы рымаҵара ирбаргьы, убарҭ еигәырӷьаргьы, дара убриаҟара рымшьҭа бзиоушәа, ани абзиа збарц зҭаху, ауаа ҳалалҟәеи аҟьиаҟәеи урҭ рышьҭа ихыланы рымҩа ҭӷәыхаа идәыҟәлоушәа... Ус ауп, ус ауп, уаҳа ҽакала ҟалашьа амаӡам, раҧхьатәи асы абжьы заҳаз иоуп насыҧ змоу, ишаура иауны, ишышьҭагылара ишьҭагыланы избаз, иахҭыгәлаз иаастаǃ..

Анатоли Лагәлаа

САИДА ҲАЦЬЫМӶХА[1]

Аессеқәа

АҲӘЫҲӘ

Ишьҭыӷраа ахәыҳә амҵәыжәҩақәа ирхылҵыз ашьҭыбжь – ақәӷара иашьҭыбжьуп. Амҵәыжәҩақәа аҳауа ианаиааи жәҩануп, ианаҵаха – дгьылуп.

– Инҩыцӷраа, уа уаанҿас! Узымцеит! Иуҳьӡеит, уканажьит, хланҵы уҭанаҵеит...

Аӷсабара зегь ӷсыс иахоу – аҳауа иаиааиз аҭахара?..

– Урфахьеит, иузгәамҭеит, урфахьеит... Алаӷш уахәхеит...

Урҭ иҟарҵаз еицәаз азызуз, ишырфахьаз зҳәаз...

– Иузеиӡьу ҟасҵеит, убла хыстит.

Алашьцара ззынасыӷыз...

– Укаҳаанӡа угьежьы, аццакра уӷсы иаӷшәымахоит.

Амҩа иқәлаз дгьежьӡомызт... Иҵасмызт...

– Угәаӷ змоу рцас азы уеиқәхароуп!

Амаӷ згәылҳәҳәо «ацас»...Уи иаанагоз агәырӡьара анбацқьаз?..

– Уқәыӷшуп, уеиҳа здыруа иажәа уазхәыц.

Зықәра зызхаз...

– Уахь еснагь уахьӡоит, уи хьаасгьы иукымшәа унарбоит ауп, ианааудгылалак, ухеиқәырхара уашьҭалоит. Иубаша маҷума...Исҳәо урҳа...

Шьҭыӷраарак зыӷсҭазаарахаз...

– Хара уцацәеит, шьҭа сылаӷшгьы ухьӡом.

Сшыҟоу удыруеит...

– Урхаӷраа, урхаӷраа, ианамуӡах, ргәы ӷжәа, ирбааит ррыцҳахәра! Иргьежь рыблахаҵ!

Аҳәа ахы иҩаханы ажәҩан иаҵаӷшраҳа...

– Ақәыӷшра...Ухшара узыӷшызҭгьы – ушымӷыррыз хара...

Аҳәыҳә анӷслак, ажәҩан аҭынхозар?..

– Урхамышҭыртә, иулшо зегьы, урхамышҭыртә..

Дыргәалашәонаҵ иҟоу, инамӡашаз...

> Аӷшеи амшыни реимак, иахылҵуеит ацәқәырӷа,
> Аӷҳәызбагьы данақәшәалак, илхалҵоит аҳҭырӷа...

---

[1]Ҳацьым Саида Алик-иӷха диит ақалақь Тҟәарчал 1990 шықәсазы. 2007 шықәсазы далгоит А.Аршба ихьӡ зху Тҟәарчалтәи а-5-тәи абжьаратә школ. Иара убри ашықәсан дҭалоит ААУ афилологиатә факультет аӷсуа бызшәеи алитературеи рзанааҭ. Ибзиаӡан лӷара хлыркәшоит 2012 шықәсазы. Анаҩс дҭалоит аспирантура афольклорҭҵаара ахырхарҭала.

Аус луеит Нарҭдырреи адәынтәи афольклорҭҵаареи рцентр аҿы.

Иршәны имҵалыжьыз ақьаад-бӷьыцқәа аԥшаҵәӄьа ихәынгашьаны ишьҭнамхит. Илажьыз уа аҳәынҵәа, ишьҭызхша мачхәума, атса иаҩызоуп, аха уи ахьанҭарагь рызгәаҭарым. Зыкапан аӄара ҩба агәнаҳа зыхәда иқәжьу, атса акапан абеиныpхуеи...

Илзыгәаӷьуаз џьылшьон, аха ус еиԥш имариамызт аӡәы итәы агара.

Зегьыҵәӄьа угәаҵанӡа иноугалар ҽеи ҳәа егьалам, саӄәыҵроуп, сыԥсы ҭазарц, саӄәыҵроуп.

Ани исыдигалоз ақьаадгьы сара стәы ҳәа акы алоуп, сара сыхәҭаа акәымзаргьы, сҭаацәа рыхәҭаа...

Ихьымӡӷызар акәхап схәыцшьа ... «Урҭ» исанарыжьрымызт ас еиԥш ажәа ӄьашьқәа. «Урҭ» – «Сара стәқәа».

Сыхәҭаа злоу, ашьыжьтәи аӡаӡа аҭыԥан сыԥхӡы зықәҭәо ауп...

Уи ақьаад маҿаҭыԥк иаҩызахон, ихәыҷаахыс ашәыта знымлац изы уи ӄамчӄьарак иамоу амч илзеиҳахон.

Ахы иаҿагылаз, «Лара Лтәқәа», дзынрыжьыз, алабашьҭра лнымларц азоуп.

Даныӡӷабыз, ахаан исзырҳәап ҳәа лгәы иззаанамгоз ажәа «аԥҳәыс-еиба» иахьа уи лыхьӡ аԥсаххьеит. Зҭыԥ рхиоу...

Исымоу сызхоит, аԥсыцәгьа иҭыԥхо – Џьаҳанымуп.

Адунеи иахаанхахьада, исымоу амаҷ сзырханы, исымам схаршҭны, иԥшьоу сахӡыӡааны...

Сзыхӡыӡаауа ҳауоуп, уи ауп иахьанӡагьы саазго, «Урҭ» рыԥсыԥ шалоу здыруеит.

Сазыԥшуп ашара, еснагь сазыԥшуп ашара, аха сзыцәшәо, амра цәырымҵыр ҳәа ауп. Адгьыл иқәҭәо сылаӷырӡ ианақәыԥхалак, анапсыргәыҵа иагәылаҳәҳәаан иханагалоит урҭ рахь, мшаҽенеиԥш, еиқәлацәоушәа, рыжәҩа еидҵаны шәарыцара инеиуа аби аԥеи рахь, «Сара Стәқәа» рахь.

АӠЫХЬ

Абахә аҩныҵӄа амҩа ылхны аԥсҭазаара иазнеиуа, ма ҵла иашак адацқәа аҽрылкәкәааны зхы цәырызго аӡыхь ахы ахьцәырнаго ауп иахьыцқьаҵәӄьо.

Иӄалозма, аԥсуа уи гәаҭаны даҩсыртә еиԥш?.. Амҵа рыцқьаны аԥсы аиргон, ачачхадил бӷьы хҵаны, уаҩы инапы наҵакны итартә иӄаиҵон. Аԥсуаа аӡыхь ирзақәыз апату ҳаракын. Зыхьла маҭәак ма шьаҵак аӡәӡәара ҵасмызт.

Ацқьара ахы ахьыҵнахуа аҭыԥ азнеирагь мариахашьа амамызт. Ауаа аӡыхь анеицгәарҭалак, иарахь уназгаша мҩахәасҭак азылырхуан, уи амҩахәасҭа аҳәынҵәа ҭӄьо иқәныӄәаӡомызт. Ирышьҭанеиуа ирыхәартә, амҩа иқәу дымҿажәкырц, дзацәажәо иоуртә, ибызшәа ахьиаҳаша аҭыԥ мызырц.

Ҳбызшәа ацқьара азыхь ацқьара иацлабӡом, урҭ еимактәы рымаӡам, аисара рыбжьаӡам.

Аисара – аамҭаныхгоуп. Иҟалап иахьа акәзар ауаԥсы аамҭаныхра данаҿу. Абаша аамҭа азәгьы изшаӡам, ибашоу – ҭацәуп, иҭацәу ауаԥсы иаҟара ишәарҭоу адунеи дыҟәӡам. Иааикәыршоу кьысрыла аҵакы ацәирӡуеит, иҧхасҭеитәуеит. Баша аҧсҭазаара нызҵуа, азыхь ахы еиҵихӡом, иитаз азы акы хыршәлазар, ижәӡом, икеиҭәоит, аха ицқьо азы анижәуагьы, азыхьи иареи рыбжьара, руак шыҟьашьу инхоит.

Шәацәажәа азыхь, уи аҭак шәынаҭоит, иааҟәымҵӡакәа ицәажәоит иара, ҳара маҷк иаҳәо ҳзеилымкааауа ҳалагеит, убри ауп арыцҳара.

Аҵаара рацәаны изҿарҵаз ахәыҷы иқьышә ҧшқақәа неихыхны, дзыҳәо ахьӡ ҳирҳауеит : «Азы»…

Уи аҵакы ҵаула шизымдыруагьы, ихәо азы мацара шакәу аҟара еиликааауеит. Ашьаҵәҟьагьы ауаԥсы даҟьашьуеит, дызрыцқьо азоуп.

Уи иԥныҵҟа идақәа ирҭаныҟәаӡом, аха иара ада ҧсҭазаашьагьы имам.

Аҧшқа даниуа, ибызшәоу ҳәа акгьы ициӡом. Уи, аарԥара иаргәаҟхьоу адгьыл ааҧсарада азы шажәуа еиҧш, иааикәыршаны иҟоу илалоит, макьана иҭацәу иԥныҵҟатә дунеи ханарҭәааауеит.

Изакә насыҧузеи, ацәажәара зеазызшәо ахәыҷы «иҭабуп» ажәа ирҵара. Убри аминуҭ азы еиҧш ицқьаны, иҧшьаны аҳашьас иҟоузеи… Убасҟан ауп абызшәа здыруагьы ҿыц ахы анинарҵо. Хәҭа-хәҭала ажәа еиҿыршәшәаны ианаҳҳәо ауп зны-зынла уи иаҵаҵәахыу аҵакы анцәырҵуа.

Амшын ацәқәырҧа аҧшаҳәа аенылшьны шьҭахьҟа иандәықәлалак, ибааӡажжыраӡа иннажьуа аҧслымӡ, убас еиҧш еиҟаранатәуеит, снеины снапы нылшьны, ҵәаҕәақәак анысҵандаз ҳәа угәы наухоит.

Убри аҧслымӡ еиҧшуп, ауаԥсы иҧсҭазаара алагамҭагьы. Шаҟа ирҵаулан аҵәаҕәа анучо, убри аҟара аамҭа иану ашьҭа еилургартә иаанхоит.

Алагамҭаҿоуп ииашоу ахырхарҭа анылхтәу. Ауаԥсы иеилкаара шьақәгыло ианалаго ауп ацхыраара анаҭахыу. Аҵлагьы ишыхәыҷу ауп адац анырҕәҕәатәу, аха ишакәхалакгьы хаҳәқәак наважьны иузыриашаӡом.

Ҕьеҵьыр аҳабла аладатәи аҧшаҳәаҿы, иара Ҕьеҵьыр захьӡу азиас арымарахьтәи адәаҿы унадгылоит хыхь Ҳаҵьымаа рхәы ҳәа изышьҭоу абахә ашьапы.

Уи абахә аҧсуа ҧҳәызба лыхәдеиҧш илбаашьҭу аган иагәылсуеит азыхь.

Уи илнаххьоу амԥа, ахҭырҧа шкәакәа еиҧшны, аеырҧшӡаны азиас ахь аҿыланахоит. Жәытәаахыс уа инхо ирҳәалоит, иара хәшәуп ҳәа, ауаԥсы иблақәа ирзеиҕьуп ҳәа.

Иҭахгәышьоузеи нас уаҳа ауаԥсы ихеиқәырхаразы, азба данамыркуазар, ибла хнатуазар, абжьы – ибызшәа инарҳауазар?..

Умԥахыҵ нас, аҧсуа, ӡыхьк унахәа, аха уназго амԥахәасҭа аҳәынҵәа ҭуумҟьан.

АМЗА-ҿА АНГЫЛО АУХА…

Дай мне руку на весь тот свет,
В этой, мои обе заняты…
М. Цветаева.

Аҳаҧшьа иахырхыз хмаҷырк иакышаз – нанҳәа-ꙏы еилаҳауаз иҿаҵахәы…

Абаҳча шәҭны иахьеилагылаз ашьхыцқәа зыдҽырбалоз, аха игәаӡьны изқәымтәоз шәҭык иагәылаҳәҳәа иамаз аӡаӡа аӡә иимбашаз лаӡырӡын…

Аҭацаагарашәа згәарҧбжьара ибжьыꙏуаз, «Ҳазшаз илҧха шәыгымзаант!» ҳәа дныҳәон… Игәаҵа данҭаҧшлак, ицәа дааҭаӡыӡон… (Ашьха имцацгьы Ажәеиҧшьаа дшыҟаз идыруан…).

Зхы аҧшӡара ихнахны ашәхымс ихыҵуаз ихашҭыз – аамҭа аҟәараҧслымӡеиҧш анацәкьарақәа ирыбжьышәашәон…

Зҳәатәы харымҵаз асааҭ абжьы аҵан ирзасыз аҧша иаꙏызан – гәҽанҵаган…

Зашҭа ашьац рҽымыз дыззыҧшыз…

Ашьыжь заанаҵцәоуп ҳәа иззымнеиз, шьыбжьон заха рмоуз, алашьцара иацәшәаны ахәылҧаз зҽызҵәахыз аӡыхь атара ицоз лымꙏахәаcҭа…

Амшцәгьақәа идырхәашьыз амшын аҟәарамҿеиҧш ихигон ихәыцрақәа…

Акәаскьа арымарахьала иавагылаз аҵәаҵла ашьапы аҵәымӡ ихдырꙏаахьан…

Иҭацәыз ауада гәаныла иаҳәон ашәак… «Нырцә дыгә-дыгә, аарцә дыгә-дыгә, нырцә дыгә-дыгә, аарцә дыгә-дыгә…»

Амзаҿа иазыҧшыз изы ажәꙏан еҵәала ихꙏан…

ВЛАДИМИР АНҚӘАБ ДИИЖЬҬЕИ 85 ШЫҚӘСА ҴИТ

АЖӘЕИНРААЛАҚӘА

БЗИА ИЗБОИТ САРА АԤСНЫ

... Бзиа избоит лымкаала,
Сгәыбылра азышьҭыҵ,
Бзиа избоит Аԥсны-ауԥшәыл –
Кавказ ахышәҭыц!

Бзиа избоит, избанзар
Сыԥсҭазаара иаԥашәуп.
Иара агәы салиааит,
Сшьа иалоу иара ажәоуп...

Бзиа ирбоит зегь Аԥсны,
Џьоук – амшыназ,
Иаауеит аҳауазы,
Ма амра рҭахыназ...

Ауаа зегь ҳәарада,
Инеибеиԥшым ҟазшьала,
Иԥсадгьыл азә дахӡыӡаауеит,
Азә бзиа ибоит ҽакала.

Дыҟоуп бзиа избо
Зыԥсадгьыл амалаз,
Агәы нҭаԥҟа изҭиуа –
Ахьаа ҟамҵа гәалас.

Дыҟоуп бзиа избо
Зыԥсадгьыл ачыназ,
Зыԥсадгьыл казыжьуа
Ичын уа ихәыцыназ...

Ан лзы агәбылра
Еиҳау ыҟам цәаныррa,
Аха еиҵам уи аҵкыс
Аԥсадгьыл агәбылра...

Иԥсадгьыл ахьчараз
Аҵеи днеиуеит гәышԥыла,
Иԥсадгьыл алахьынҵазы
Аҵеи аԥсра даԥылоит.

Бзиа избоит сара Аԥсны,
Сыԥсадгьыл ауп, насгьы,
Исызхәаит сан дсымамкәа:
Убри сан лыцынхәрасгьы!

Бзиа избоит, избанзар
Зҟьы-ԝнызқь шықәса зхыҵуа
Сабдуцәа рыбаԝқәа
Абри адгьыл ихәыҵоуп!..

Бзиа избоит, избанзар
Сиит сара араҟа.
Сгәы-сыԥс иара иатәуп,
Сагьԥсыроуп араҟа!.

1959-1962.

СЫШЬХА ӠИАС

Аҿықә аҿоуми са сахьиз, –
Бзиа избоит са сышьха ӡиас:

Мап, уажәакәым уи анҿыха,
Хаҳәи шьанҵеи зегьы ԥыххаа,
Абахә, ацаҟь наҟ еиԝыхаа,
Илнахыижьҭеи амԝа ҭԥәыхаа,
Мап, уажәакәым, акырҵуеит,
Сышьха ӡиас ԥхьа ицауеит.

Ҧаимбар ҭыҧуп са сахьиз,
Цқьа игәашәҭишь сышьха ӡиас:
Иахаҕьаз-ҕьазуеит абахә дуқәа,
Аҧсҭа еиужьқәа иахьҭысуа рыкәа…
Абаҳча хырхәеит ласкьа аҿықәахь.
Ҧшак ҿагәыкуа ааигәа идәықәуп,
Архақәа аҵашьшь иара ржәуеит,
Нас аҽаҩрагьы ҧжәауеит!..

Еиҕьу абаҟоу са сахьиз!
Игәазырҳагоуп сышьха ӡиас!..

Ақыдқәа кылнагоит еижәцала,
Аӌьықәреи иалнахуеит ашыла,
Илашоит, сгәарaҿ иҭашыла.
Анкьа сныҟәалон са ҽыла,
Уажә сахьцаша сагауеит,
Уи аҽаҵкыс иццакуеит!

Агәыжәлара цәгьоуп сахьиз,
Амшцәгьа ацәымҕуп сышьха ӡиас:

Амш аныцәгьоу, анаатә анасуа,
Игәрымуа, иууа, игҿыҧа-гҿасуа,
Аӌьқәаҵәҟьа ыҵҳәа, ирыгәҭасуа,
Ирбылгьо, икыдҟьоуп ишымҩасуа.
Усҟан қәыӌьмоуп, имлашьуп,
Алакҭаҵәҟьагьы хәашьуп!..

Имратәылоуп са сахьиз!
Ҭынч имҩасуеит сышьха ӡиас:

Аҭынчра анықәу аҧсабара,
Ахәыҷқәаҵәҟьа амра ацара
Иацәыхьча, иархьшәашәоит аҕҕараҿ…
Иаҩызаха ахыҭҟьара
Иҭрыс ицозаргьы, закәи?!
Гәыкыроуп иаҿықәу ишеибакәу!

Аҧсынҵры дууп са сахьиз,
Акы иннакылом сышьха ӡиас:

Ашоура цәгьа иазҭарбашам,
Иҳәынҷа аҵаа захатәаашам,
Ӌьара икыдхалан ҟалашам,
Ӌьара иныҵабангьы ицашам,
Амшын ду аилашраҿ ӌьара,
Хәҭакны иалалоит иара.

1958, Хәаҧ.

АӜЬИ АЛИ

Аӌь ааҟәымҵуа ал иахыччон:
«Акы уаҧсам уара ал,
Аҧаҵәҟьагьы ма иуххәыцӡом,
Умахә хыжәжәо, иац ицхан.

Амца амҿраҵәҟьара уанаалом,
Аӡы улҵуеит уеихәлачы,
Сара исҳәом ҽхәарак алан –
Саҟара злоу ҟалома мчы?

Ахыбра дуқәа шьаҟас срымоуп,
Са суасхыруп ҽаӌьара.
Са сызларсу, сара исылху
Иагхом нҵыра, нас ҕәҕәара».

Аха ҽенак зны аӡлагара
Ачархь ҟарҵеит еилаҧса,
Алтәи аӌьтәи рымацара
Ирылхыз амҳаҧҵәқәа нҭаҧса.

Алтә аӡаҿы алшара еиҳазаап,
Икыцӡа иҟалеит еилақәан,
Аӌьтә хәарҽхан, аӡы ихнажәазаап…
Алтә ҧышәырччеит инаҧшын.

* * *

Саб сахьымҵәыжәҩадоу ихараӡам,
Иабашьуам иситаз ҟәыншьа.
Уи игәҭакы ахьӡаха иамраӡа
Аҧсцәаҳа ижәит илаз ишьа.

Исылымшац сҭынчроуп изҽыцызго,
Ахала акы узаауам умықәҧар.
Ауарбажәҵәҟьа сара ишьыцызгоит,
Ажәҩан ишалоу избар…

Иблахкыгоуп ажәҩан хазынаха.
Сгәы иауам уахь имеихар,
Адгьыл саҟәыцыр сҭахын, аха
Амҵәыжәҩақәа ахыиаам смахәар.

Жәҩан исзаҟәымгауа сылақәа
Сгәы аҩада исыхоит хара.
Тәашьас исымеи сымгылакәа,
Ажәлар сырҧазар сара…

Уи иагаӡаргьы сыҧсҭазаара
Ажәҩан ахь сҽаҳарак снаҧшыртә,

Абшьҭрала исмоуазаргьы уи аӄазара,
Амҵәыжәҩа счаҕароуп сыҕрыртә.

Сгәы шаҕшаҕуа сыма уа сҩагахар,
Сыжәлар уи сгәы сааха ирызҭых,
Имыцәо мчы змоу алашырбагаха
Ирзыҳарак искып уаӄа ишьҭых!

ҲАШЬЦӘА АБАЗАЦӘА ШӘАХЬ

Анык лоуп ҳазхылҵыз,
Ҳзааӡаз анык лкыкахшоуп!
Ҳашьцәа гәакьаҟәа
Абаза жәлар, сшәыкәыхшоуп!

Срыкәыхшоуп шәышьхаҟәа,
Шәқыҭа ҟәыҕшӡаҟәа,
Шәӡиас лбааҿеакәа,
Шәкаршәараҟәа, шәхәыҕшӡаҟәа!

Ашьацра жәпа зхашьшьу
Шәыдгьылхт кәазара.
Шәырахә ду еицхаршьшьы...
Шәгәамчра, шәӄазара!..

Шәабаза нап баҕьа,
Шәыҕҳәызба еинаалаҟәа,
Шәыӄәбыз абжьы еицамкӡа
Ашәахаа ианалаго!..

Бзиа избоит шәара шәҿы
Снеиааиуа аныӄәара.
Шәгәы аарты шәансацәажәо –
Исымоуп наныкьара!..

Ашьха ҳарак ҕагьа ду
Ҳа иҳабжьагылазаргь –
Ҳажәҩахырҟәа ҳзеибымҭа
Ишҕалшо ҳаицәыӡӡарц!..

Арҕьа бла ҵәыуаны –
Арма бла зыччаӡом.
Арма бла гәырҕьозар –
Арҕьагьы рыцҳаӡам!..

Изҭахыугьы аӡә дыӄами
Асал ҳабжьалаӡар.
Хара-бҕьара ҳаҕшлар,
Адунеи ҳналаӡӡар...

Ҳара ҳаицәхымӄьарцаз
Ҳабызшәа ҳкызароуп.

Урҭ еибарбеиаларц
Ҳанбанкәагьы акызароуп!..

Анык лоуп ҳазхылҵыз,
Ҳзааӡаз анык лкыкахшоуп,
Ҳашьцәа гәакьаҟәа
Абаза жәлар, сшәыкәыхшоуп!

1971.

* * *

Зегь акоуп иахьоу, уахоу,
Бара боуп сзызхәыцуа.
Бара боуп, ааи, ҕсыс исхоу,
Сахьнеилакь исыцу!..

Снеиуеит уахагьы сзаҵәха,
Хыхь амза шеишеиуеит.
Аеҵәаҟәа еикәаҕҕа –
Еилыҵьҵьаауа иҕхеи-ҕхеиуеит.

Быҟәсыргыларын снапы,
Аеҵә рыгәҭа бҩага!
Ажәҩан иамоушәа мшаҕы –
Бкаҕхартә бгәазырҳаган!

Ажәлар хьарҕшны идсырбон
Быш-еҵәа хазыноу!
Башәахә сҳәааларын сҿырбо...
Сзыӄоу – бара бзыноуп!..

Ажәҩан ҕагьа агәаҿы
Иаҳбахьоу еҵәамзаап.
Бҿаҕхьа еицакит ахаҿы –
Иамабкуазеи амза!

Сынасыҕ-хәы, са сразӄы –
Сыеҵәахә банкыдла,
Нас уиауми зегь рыцкы,
Бгәы ҳалал ансыдла!..

Зегь акоуп иахьоу, уахоу,
Бара боуп сзызхәыцуа.
Бара боуп, ааи, ҕсыс исхоу,
Сахьнеилакь исыцу!

1971.

ВИТАЛИ АМАРШЬАН

АДГЬЫЛҴЫСРА

Ихытҳәаам адрама

Иаалырҟьан ацнаҭацыԥхьаӡа рҭыӡқәа аҿҿа-ҿҿа аарылгеит, аҭуанлаҕәрақәа ирыҵакнаҳаз алиустрақәа уаргьалаҵас иаагьалеит, иааилахьархьарит. Итәаз иҟәардә дықәҟьеит, игылаз даагазҽеазит. Иаразнак иагьаагеит, еиԥшыз ажәақәа злаз, ауаа рыҕьаҵәыҕьаҵәбжьқәа: «Адгьыл ҵысит! Шәдәылҵ, шәдәылҵ!.. Шәласы, шәласы!» Еилацеиласрахеит, гәытҟьаԥсытҟьарахеит. Гәынхәҵыстала зегьы еилыркааyeит уацы ишимбац ала ишырццактәу, аха амцхә уаныццакуа еиҳагьы иузырласӡом, еиҳагьы умаҷҟәикуеит, иукуа-иушьҭуа уақәшәом, ацны ашә ахьҿоугьы цқьа иузгәаҭом. Ҳаҕеимшхара, ма иара иуанараӡома! Уара иага уццакыргьы, Анцәа иумҳәан акәымзар, зныктәи азқәыршәашәарала – уцнгьыугәарагьы, уԥсҭазаарагьы рҵыхәа ааԥнаҵәоит! Убри ауп адгьылҵысра мыцхәы ауаа зацәшәо, уи аибашьрагь еиԥшым. Аибашьраан иухьчо, уззеибашьуа удгьыл ҭынчуп, уи умшәо-умырҳауа уқәгылоуп, уара иара шухьчо еиԥш, иаргьы уахьчоит, иҭыжаан, уабџьар харшан аҭабиақәа урҭатәоуп. Аиҿахысраан уҭахаргьы, згәы ҭынчӡа иҟоу удгьыл агәы аарҟьаны, уахь унҭарҵоит – наунагӡа угарарҵазшәагьы, уҭахәхәа уцәоит. Адгьылҵысра – уи ҳаҕеимшхароуп!

«Шәдәылҵ, шәдәылҵ!.. Шәласы, шәласы!» – ацнаҭацыԥхьаӡа игоит ишгац абжьқәа, аиҳарак ақалақь аҿҭәи ацнеихагыла дуқәа рҿы. Зыԥсы зуада изыздәылгаз ҳәсеи хацәеи, уабаҟоу-сабаҟоу ҳәа неиқәҿыҭы-ааиқәҿыҭуа, рызегьы хыма-ԥсыма амардуанқәа хланҵы ирҭалан албаара иаҿуп, ршьапқәа рыцаҟәарҟәаруа, ршьамхы инанамго.

Абар, еимгеимцарақәак рыла цнеихагылацыԥхьаӡа рҿаԥхьа, алақәа ирыцәшәааз акәакәшьқәа реиԥш, иааидҳәыԥлоит адәылҵра иахьӡаз зегьы. Урҭ азныказы рҿы еилгом, изеицәажәом. Дасу деилаҳәоуп дшақәшәааз еиԥш: армаҕьырма реимаақәа рышьоуп, зынӡа зшьапы хту, қлаԥадзаҵә иҟоугьы дубап. Зысабицәа амышәкәанқәа ҽеила рылаҳәара иахымӡазгьы, рысабицәа ргәыдырҕәҕәала иркуп. Иџьоушьаша, дара асабицәа зынӡагьы иҵәуаӡом. Ҽеила еилаҳәам ранацәа, рцәа иҭрыхьҭшьаауа, ргәыԥшқара риааины ианамхаҵәуалак ауп урҭ, изыхшаз рхьаа дара рышҟагьы ииасны, аҵәуара иалагаран ианыҟоу, макьана ҿырҭуам. Ҿырҭуам еилагылоу ҳәсеи хацәеигьы. Зегьы рхы раҳаны абыржә иааздәылҵыз рзеиԥш цнеихагыла ду иаҵаԥшуеит, уажәымзар-уажәы ианбеилаҳауеи ҳәа!

– Ас шәааигәаны шәымгылан, – ус зҿы еилгошәа иҟаз хаҵак ибжьы аарылаиргоит, – шәдәылҵра акыр иаԥсоума – ас шәааигәацәаны! Ацны бгар – зегь шәлаҵаҟьацны шәцоит! Шәнаскьа, шәааԥырҵ наҟ!

– Ҳабанаскьо, амашьынақәа шьапыргыларҭа ҳарҭомеи! – иҳәоит даҽаӡгьы, иҟоу умбаӡои, ауаа рмерседесқәа, рџьипқәа ҳацнқәа аарла

иргәҭылагылоуп, убасҟак иаҳхыцәахьеит – шҭацыԥхьаӡа усоуп!..

– Нас адгьылҵысра абаҟамлахуаз, – ҿааиҭуеит аҽаӡәыхгьы, игәы ҵкапуа, амашьынаҟәа зтәу, ауаа беиаҟәа ҳәа иипхьаӡо, зегь ргәаҕ шимоу мҩашьо.

– Уи шәаҟәыҵи, уи аха ҳамоума уажәы... ауаа роуп шәзызхәыцша... аҩны шәаԥырҵ, – еиҭеиҳәоит раԥхьа уи рабжьызгоз, – амшын аԥшаҳәа ашҟа ма шәца!

– Мап, мап, уахь шәымцан, амшын хыҵыр ауеит, уи шәаҟәымгәыҕын!

– Нас ҳабацо?

– Аҵлаҟәа рааигәарагьы шәымнеин.

– Ҳабацо нас?!

– Астадион ахь, астадион ду ашҟа... Уа дәыхтыроуп, уа шәарҭа ыҟаӡам.

– Шәымшәан, уаҳа адгьыл ҵысуам шьҭа! Иаҟәыҵит, шәымшәан!

– Иҵысӡом ба, ҳаҟәӡаара аaитеи, маиаа ркалендар иаҳәо иашахеит, мышҟәак иахыԥазаргьы... уажә маҷк иааҭгылазаргьы, еиҭаҵысысхуеит, адунеи ааҳәараны иҟоуп, уаҳа ԥсыхәа амаӡам!

– Уҽынкыл уара, убз уҿы иҭакы!.. Уара уаагылазаргьы ауаа ргәы ҭызҟьо ада аҽак уҳәом. Аибашьра аламҭалазгьы абас адгьыл анҵысы, абыржә иуҳәо акәын усҟангьы иуҳәоз. Аибашьраангьы, арҭ ҳара ҳзыриааиуама, ԥшь-миллионк иҟоу, ҳаҟәырхуеит ҳәа ауаа ршьамхы инанамго иҟауҵон. Аибашьра иааирала ҳаналҵгьы – ари иааироума, арҭ зегь акоуп мышкы зны имаар руӡом, аурысгьы маӡа-аргама дара дрыдгылоит ҳәа иҟоу зегьы уҿыҵҳәацәон. Иахьагьы иуҳәац уҳәоит. Узҿыц уаҿуп. Ҳаԥсадгьыл жәларык рыԥсы ахҭнырҵеит, уара ухахәыцгьы алымшәеит, уԥацәа рыхҩыкгьы Урыстәылан иҵәахны иуман, аибашьра анеилга иаауган, атәым мал иахаурттәеит, уҷаԥшьӡа иахьагьы уҳалагылоуп... Уажә адгьылҵысра ҳацәуршәоит. Адгьыл уара уеиԥш иҟоу рами иҵысны иҟәнахыша, аха уи еилых аздырӡом – ианҵысы акгьы зхараӡам ауаа ԥсыцҟьаҟәа роуп еиҳагьы иамаҭахәхо, дырҩегьых урҭ ракәхоит ԥсаҭатәыс иҟало!

– Шәаҟәымҵуеи, нан... зызбахә шәымоу закәызеи, абас ашәарҭа бааԥс ҳанҭагылоу, – дааҕьаҵәыҕьаҵәуеит иҟәыҟәма-шәыҟәмаха игылоу ԥҳәыс быргк, зхаҵеи зԥацәеи аибашьра иалаӡыз.

Арҭ реицәажәабжь заҳауа егьырҭ еиҳагьы гәаҭеираха иаарысуеит. Шьоук аҩны ирыздәылымгакәа ирцәыҩнахаз аахьааргоит. Аӡәгьы иаб дихашҭзаап. Иаб абырг аҟыҭантә даан дыҟан, игәы бзиамкәа зымҩа иахьԥхьакырҭоу уадак аҿы дышьҭазаарын. Адгьыл анҵысы ихәыҷҟәеи иԥҳәыси хыма-ԥсыма иман дылбааит. Уажәоуп иаб данигәалашәа, дхынҳәны дхаларц иҭахуп, аха зшьап инанамго иаб ишԥеизиуеи? Алифҭ дҭазгалап иҳәар, уи еиҳагьы еицәоуп – адгьыл еиҭаҵысыр, алифҭ зымцо, ашәгьы маатуа, уа иааҭахоит. Уи узыҟәшәаз еицәа ахырзаман ззырҳәо ауп. Ҿыц уахь ахаларагьы агәаҕьра ду аҭахуп. Убас азнаказ ҕәҕәала игәы имнаҟьеит адгьылҵысра. Изакә цәыршәагоузеи ари! Араҟа ишәаԥырҳаԥуа еилагылоу даарылаԥшуеит, «зегь реиҳа са сшәаз џьысшьон,

аха исеицәоугьы ыҟазаап» ааигәахәуеит, амаҵә еиԥш ихәахәакьыџьӡа насҭха игылаз хаҵак илаԥш наидырхалан, уи «ихамы» ашәҵаха имоукәа ижәҩа иахьынҭаирԥаз ус иҭарԥоуп, иботинкақәа армаӷьырма ишьоуп. Ирацәаҩуп араҟа ахәыҷқәа, хԥа-ԥшьба шықәса зхыҵуа, иҟоуп аибашьра ианалага ҳаҷкәынцәа ирхыҵуаз аҟара зхыҵуа арԥарцәагьы. Усҟан аибашьра ианалага арҭ ирықәлацәаз ҳаҷкәынцәа аӷа иҿагыларц еибарыҩны Аҟҳа ҟаԥшь аҿы инеит. Ҳақәызхырц иааз аӷа итанкқәагь иаргьы уа лабҿаба дырбеит, иареи дареи аргамаду хаха иагьааиҿагылеит. Уажә иааз «аӷа» дабантәааи, иабантәирҵысуеи ҳадгьыл, убеиҿагыло, дабаҟоу? Иабанеири аҷкәынцәа Ҳаԥсадгьыл ҳахьчоит ҳәа, иҟарҵарызеи? Бџьарс иркрызеи? Арҭ моу, аруаагьы иҟарҵара рыздыруам, адгьыл анрыҵагазҽаз зегь реиԥш даргьы рказармақәа ирдәылҵны, рԥызацәагь даргь харахаԥшуа еилагылоуп, аҳәынҭқарратә ҳәаа зыхьчогьы «аҳәаа» ихыҵыз, абас зегь зырхыџхыџыз рзеилкааам...

Адгьылҵысра ҷәҷәала ирнырит ашколқәа, ахәыҷбаҳчақәа, ахшараиурҭақәа рҿгьы зцәазтәым аҳәса адәаахьы идәылыргеит.

Идәылҵны, рхалаҭқәа шкәакәаӡа иахьабалак ахәшәтәырҭақәа рҿаԥхьагьы игылоуп аҳақьымцәа. Хәшәыс иамоузеи адгьылҵысра? Ишԥаԥсыхәо ирхәшәтәуа ауаа рыԥсы зызҭоу, даргь рыԥс иаԥшәмоу, шьакаҭәарыла иҿырхыз рыдгьыл? Изырчмазаҩызеи уи, агәы ҭыҵны ицо изырҵысызеи? Уи анҵысы, зхы иамыхәо ишьҭаз ачымазцәагьы ирулак, ирықәыз рхызақәа рыҽрылаҳәаны идәылҵит. Иџьоушьаша, ачымазара аҵкыс еицәаз анааи, рыҽдырӷәӷәеит, рчымазарақәа рхаршҭны, адгьыл аҵысышьа рзымбатәбараха иалацәажәоит...

Аԥсны ахы-аҵыхәан иахьабалак адгьылҵысра идәылнацаз ауаа усҳәарҭацыԥхьаӡа, ҩнаҭацыԥхьаӡа рҿаԥхьа еилагылоуп. Адгьылҵысра аныҟала ара Аҟәа, Жәлар реизара ҳәа ҳзышьҭоу апарламент иалоугьы дәылҵны, иҟарҵара рзымдыруа, ихарахаԥшуа еилагылоуп. Усоуп аибашьра ианалага, ҳаӷа итанкқәа иман Аҟҳа ҟаԥшьаҿ данааи, Асессиа аилатәара аанкыланы, Аԥсны Ирeиҳаӡоу Асовет ахантәаҩыс иҟаз Владислав Арӡынба дназлаз ҳаиҳабыра зегьы адәаахьы идәылҵны ишааилагылаз. Усҟан еилкаан аӷа дзышьҭаз, дзааз. Уажәы «аӷа» ҳәа ҳазҿу дызусҭада, дабаҟоу? Ирӡбарызеи арҭ ауаа, – Жәлар рдепутатцәа, дара зыхьӡала иҟоу ажәлар изларыцхраарызеи, закәанс рхы иадырхәарызеи, дара рхаҭақәа ргәы рымзҟьаз адгьыл еиҭаҵысуа иалагар? Изхәарҭоузеи, акыр ирыхәома «неприкосновенность» ҳәа изҿугьы?!

Аибашьра ианалага, ууанӡа «аҳәа-вырвыр» ҟазҵоз рахьтә ирацәаҩуп, ҳара аӷа ҳимпыҵажьны, хыма-ԥсыма Аԥсны иалеибаҳәа ҽыҵәаахра ицаз. Уажәгьы ус адәықәлара зҽазызкхьоу ыҟамкәа иҟам, уеизгьы заа уахь зҭыԥқәа зырмазеихьоугьы маҷҩым, зеиԥш ҟамло егьыҟам, дырҩегьых шәарҭак аныҟало азыҳәа. Аха уажәтәи ашәарҭа аҽакы еиԥшым, рмашьынақәа рҭалахагьы иахьнагӡома, Ԥсоу аҟҳа ирнажьуама? Аҟҳа изырӡаргьы – уахьгьы ҭынчроума! Ирыԥсыхәоузеи тәым малла

аҩнеихачаԥа дуқәа зыргылаз, рыҩнеихачаԥақәа зықәгылоу адгьыл ас иҵысуазар? Иаԥсыхәоузеи еизырҳәҳәааз рмал? Акыр ирыхәома?!

Аханатә ҳарҭ ари ҳажәабжь аҿы зыӡбахә цәырҳгаз аҩн ду аҿаԥхьа еилагылоу ҳәсеи хацәеи, хәыҷи дуи, неилшәарак рымаӡамкәа, макьанагьы ус еилагылагәышьоуп. Астадион ахь шәца ҳәа разҳәозгьы, ихаҭа ишьамхы днанамго, уа дрылагылоуп.

– Асҟак шәызшәаз сыздыруам, ари шәыҩны ҕәҕәоуп, адгьылҵысра быжь-балк рҟынӡа ачҳауеит, – ус уаанӡа ирымбацыз уаҩаԥшьк даацәажәоит. Уи хымшҟа ҵуазаап, Аԥсны аимҵәара иаҿуп ҳәа аниаҳа, «недвижимостк» сԥыхьашәозар ҳәа даан, дсасны ргәылак диҭоуижьҭеи. – Са сыҩнымргылаҩуп, – иҳәоит иара, – сынџьныруп, уи ауп изшәасҳәо. Шәыҩны абгара иалагаргьы, ус иаразнак шьапықәҟьалаҵәҟьа еилаҳаӡом... Абри жәбома, агәҭан иҩагоу абри аҭӡы, «опорная стена» ҳәа иашьҭоуп, уи ус аламалак ибгом, абгара иалагозаргьы, раԥхьа наҟ-ааҟтәи аганқәа рылоуп ишалаго...

– Ҳаи абааԥс.. иҳауҳәо закәызеи... Ҳаҩны шаҟа иҕәҕәоу ҳара иҳамдыруеи, ари андыргылоз иахәҭаз ацемент арҭаз џьушьо, шаҟа ацәырҕьычыз удыруама!

– Зегь реиҳа ԥшьбан еихагылоу, ақьырмыт иалху «Хрушьчовкақәа» ҕәҕәоуп, ауаагь рацәак ишырдәылымҵыз жәбома! – иҳәахуеит аҽаӡәгьы.

– Ишԥардәылымҵыхи, урҭ ҳаԥхьагьы ирдәылбҕьыжәааит!

– Иҕәҕәаҵәҟьоу ԥасатәи акоммунист еиҳабыра рыҩноуп, жәааҩа бал ачҳауеит рҳәоит, шәыԥшишь, аӡәыр ддәылҵзар жәбап, рлымҳагь мқәацеит!

– Аузбекцәа адгьылҵысра агәхьаагь рымкит,– ҳәа иажәа нбжьеигалоит даҽаӡәгьы,– амалаҕәыр еиԥш зкьаҿқәа ҩеижьӡа, ашыҩшыҩҳәа рдыҕаџьақәа мҩанҵо атротуарқәа рыԥссара иаҿыз рахь днаԥшуа.

– Ҳара ҟадыџьқәа, шаҟа гәам ҳаҵыргахьоузеи, аха инҵәом...

– Ацыганцәа ирыцназго ҟәыш дыҟам, ҩны дыргылом, гәара, рыдрогқәа инарыҵаиан ицәоит, адунеи шуаароу здырҵәҟьо убарҭ роуп...

Арҭ абас еицәажәонаҵы рҿаԥхьахь игылоу даҽа ҩнык ахьтә, уа еилагылоу ауаа ишьи-ишьи еиқәҵо даарылҵны, арахь хаҵа пылтыҟсак даауеит. Уи инапаҿы радио-дкылага хәыҷык икуп.

– Абыржәыҵәҟьа радиола Москвантә ирҳәеит, адгьылҵысра Аҩадахьтәи Кавказ ашьхақәа рҿы иҟалеит, Шәача ааигәара аолимпиада иазкны идыргылаз аобиектқәа ԥырхага рмоуит ҳәа...

Ари ахаҵа зегь ааизҿлымҳахеит, ашәарҭа бааԥс ахыҵхырҭа анеилыркаа – еиҳа ԥсгарҭак роурызшәагьы ргәы иаарнаҭеит. Аха анаҩс уи иажәа ус нациҵеит: – Иҟалаз адгьылҵысра аепицентр Аԥсны иҟоуп рҳәеит!

Ари зегь дыдрабжьҵас иаараҳаит, адгьыл еиҭаарыҵагазҽазызшәа, рыҩнгьы рыбла ишабоз ихбыкьны рышҟа аҿаанахазшәа алаԥшҵашәарақәа аароуит.

– Са исымҳәоз... ари ас еиқәтәо џьышәшьома, – ани ауаа рыгәкажьцәы деиҭаацәажәеит.

– Уҿы еихакы, уанаҵьалбеит, узакә гәықәхоузеи! – уажә еицҿакны зегь наиқәыхәхәеит.

– Аепицентр Аҧсны ишҧаҟоу! Иабаҟоу, иабашәа?!

– Ус рҳәеит, слымҳала исаҳаит, абри иску арадио иаҳәеит...

– Кавказ ззеимакыроу ирыхҟьаз усымзааит абри...

– Кавказ сыздыруам аха, Џьамтәылоуп аепицентр ыҟазар иахыҟоу,– даацәажәоит аполитика иачычашәа иҟоу даҽа хаҵакгьы,– аокеан нырцә Аҩнышкәакәа аҧшәмацәа Џьамтәыла аҳәынҭқар игәаҕ рымоуп, итәылагь иаргьы хырзаманк иҵаҧырымжәазааитишь!

– Мап, Аҧсноуп аепицентр ахьыҟоу рҳәеит, – ирадио ыршаҳаҭуа дааҩахоит аҧхьаншәа ари ажәабжь зман иааиз.

– Мцуп, провокациоуп. Ус аепицентр Аҧсны иҟазар, аҧсаатә махәы иқәымтәо, еилагәаҭеиуа аҧырра иалагон, алақәа руубжьгьы ҳхы агарын. Ус џьаракыр аӡәыр акры жәбама, ишәаҳама? Иара ҳарҭ ауаагьы ҳрахәымзар, ацәалашәара бааҧс зaa иҳаурын. Ҳрахәымзар, сҳәахит, арахә раҟара уи зныруазеи, ажәқәа ахәаара иалагон, аҽқәа кьыркьыруан. Ус акыр рбамашь ҳқыҭақәа рҿы ҳқыҭауаа? Ҳқыҭақәа рҿы сҳәахит, иара ара Аҟәа ҳрахәыдоу џьушьап. Акымзарак!

– Ииашоуп ишәҳәо, – уи инаицирҕызуеит аҧхьан шәымшәан, шәыҩны ҕәҕәоуп зҳәаз асас. Сара абыржә амшынаҿ снеины саaит, изакәызаалак ҧсаатәк гәаҭеиуам... аҷнышқәа ргәы рҭынчны амшын ихтәалоуп. Иара амшынгьы агәы еизадаӡа мыцхәгьы иҭынчуп. Аепицентр амшынаҿ иҟазар ас аҭынчра зыҟалозма, аҧсыӡқәаҵәҟьа амшын иалҧо иалагоит, аҷнышқәа еилагьежьуа ажәҩан ихылоит, хыхәарҭак иашьҭалоит. Ҳаҕеиҭа, иара амшын ахаҭа аӡыблара уамеиқәаҵәа ҭнагоит, афырҭыни иареи еилагьежьуа рҿаархоит, амҩан иаарҧыхьашәо зегь рхәашо! Разҟны, ус егьҟамлеит, егьыҟалом, шәыҩнгьы ҕәҕәоуп, шәымшәан ҳәа шәасҳәеит... Шәхынҳәны шәуадақәа рахь шәнеи. Аҵгәы змоу, ма алаҧинақәа ззыҩноу, зеиҧш ҟамло егьыҟам, убарҭ шәылаҧш рхыз, рхымҩаҧгашьа шәахәаҧшла,– ҳәагьы нациҵеит, – адгьыл ҵысраны ианыҟоу дара реиҧш иузырдыруа егьыҟам. Аха уаҳа иҵысӡом, шәымшәан,шәлеи шәыҩныҟақәа рахь!

– Ҳаи Анцәа илҧха уоуааит, угәырҭынчгаха Анцәа ушҧаҳзааишьҭи, – лҳәоит асаби дызку аҧҳәыс. Заб дызхашҭызгьы сыҩналару-сыҩнамлару ҳәа даалакҩакуеит, нас, иааигәаҕьын, иаарццакшәа, аха ишьамхқәа ҽеила ихамҟәало амардуан днаҿалеит, еибашьреи гәаҟҵәаҟреи зегь зхызгахьоу саб деибгоумашь, лакҭас исырбарызеи, скажьны шәцеит иҳәар аҭакс исҭарызеи ҳәа дхәыцуа. Ус, абжьбатәи аихагылаҿы иуадақәа ахьыҟаз рҿаҧхьа даннеи, цәажәабжьқәак иаҳаит. Ашә хымаҧсыма иандәылҵуаз ус ишныдырҵаз иаркӡамкәа иҟан. Ашә шарктәызгьы ҳгәаламшәеит ҳәа ихы даныӡбо, иаарласны даныныҩнашыла – азалаҿ игылаз ртелехәаҧшыга аҿы лаша-лашо аусура ишаҿыз ааибеит. «Ателехәаҧшыгагьы аҿаҳамхӡазаап». Ари ателехәаҧшыга зекран дуу иреиуоуп, ианаархәа, егьи, еиҳа еиҵаз

ԥасатәи, уажә иаб дахьышьҭоу ауадахь ииаргеит. Уигьы аус ауеит. Ателехәаԥшраҿы дыкәгылан ацәажәара даҿуп Аԥсны аеколог хада. Иаб иахь дгәыҭӄьаԥсыҭӄьаха, исеиҳәарызеи ҳәа ашә ихы аннылеик, уи рацәак акгьы хьаас иӄамԥакәа, ихҭарԥа дԥаханы, ихы инапы аԥыргәаны, ателехәаԥшраҿы ацәажәара иаҿыз дизыӡырԥуан. Иԥа дшааиз ибеит, аха уи дахьцаз-дахьыӄаз ҳәа егьиздыруам, ихәыҷқәагьы иаргьы аԥны иӄоу џьишьоит. Амала, маҷк амла дакуеит аӄнытә, сҭаца џьара схәык шԥаасзыԥналымгалац ҳәа игәы ииаанагахьеит.

Аеколог, рацәак иажәа дшақәымгәыӷуа мԥашьо, ҭынч-ҭынч дцәажәоит:

– Ари Аԥсны иаабац, иӄалахьоу дгьылԥысроуп – узыцәшәаша ак акәӡам, – иҳәоит уи, – Кавказтәи ашьхақәа қәрала имаҷуп, убас иқәыԥшуп ҳамшынгьы. Ҳашьхақәа ҳамшын ршьапы ҭагылоуп, ашьхарахь адгьыл ԥысыр амшын ианыруеит, амшын аҿы иԥысыр – ҳашьхақәагь ԥысуеит. Уажә агырқәеи ҳареи ҳабжьара, Ԥуҭ азааигәара амшын аԥаҿ иԥысит – аепицентр аҿы хә-балк ыӄан, ара ҳа ҳҿы – хԥа. Ԥхасҭа ӄанамԥеит, уаԥԥсҭбарагьы ӄамлеит. Ԥынтә иԥысит иара, – раԥхьа еиҳа иаарӷәӷәаны, инашьҭарххны – еиҳа иаармаҷны. Иӄалоит иара абыржәгьы аԥысра иаҿызар, аха уи априборқәа рыда уаԥы изгәаҭом. Шьҭа аҽырҭынчра, аиқәтәаара иаҿуп. Ари ӄазшьа бзиан иамоуп ҳадгьыл, рацәак аамҭа бжьамԥакәа, абас лоунынтә «ақәыԥсычҳара» адыруеит. Уи еиҳа еиӷьуп – жәашықәсала «ҿымҭуа» аҽееиԥсхарчны иӄазар аасҭа. Амцхә аамҭа бжьаԥаны, ацәа иҭамӡаша ҭагӡаны еилашуазар, нас ианҭӄәацлак, шәа шәазхәыц шаӄа иҳаӷеимшхарахо! Ус ӄанаԥом... аринахысгьы шәацәымшәан...

– Адгьыл ԥысызаап, иабихәац... шәара ижәбама? – иҳәоит аб, иԥа иахь даахьаҳәны. – Ус акрыӄоума аасгәамхәзи, скаруаҭгьы аахыԥхыԥит, алаӷәараҿы аламрочкагьы шԥысуаз збеит, аха шәара агьанышәымҳәа – изқәысԥара сзымдыруа саанхеит.

– Иԥысызаап, саб – иҳәоит аԥа, – дыԥхашьаны ицәа дҭарыхьҭшьаауа.

– Машәыр ӄанамԥеит, Анцәа Ҳазшаз иџьшьоуп. Уажә телехәаԥшрала ицәажәоз дабатәидашь, шанақәак иҳәон, аха ҳгәы ирҭынчит, уаҳа шәарҭа ыӄам, шәымшәан, иҳәеит. Ахәыҷқәа абаӄоу, дад, уаархылаԥш. Аԥла ацәқәан зыҭра алаӄазԥаз ахьшь шәаԥызоуп, ари аԥны ҳарак – ҳара ҳаԥны лаӄәқәа иреиԥшым... Еи, дадхеит, ажәытә ҳабдуцәа гаӡақәаз џьушьома, аԥацхақәа, аԥны лаӄәқәа здыргылози зугәахәуа, – ҳәагьы нациԥеит.

– Сара уажә сааиуеит, саб, амлагь уамкыкәа уӄам, – иҳәан, ишьҭахьӄа даахынҳәит аԥа.

«Сара уажә сааиуеит» ҳәа ииҳәаз цқьа изеилымкаауа, ус дышьҭан аб. Хьӡы заҳамҭаз ари ҳфырхаԥа дырԥегьх иԥн ашә даадәылԥын, амардуан хланԥы дҭалан ԥаӄа деиҭалбааит. Данылбаауаз раԥхьа ианылбаауазтәи ацәалашәара иман зегь акоуп. Адгьылԥысра изыннажьыз «ахәра» макьана иҿыцӡан, «аӷьара» аҽазнамкыцызт, лассгьы «сӷьоит» ҳәа агәы иҭамызт.

Уи даацәшәеит еиҳагьы. «Ҳаӷацәа ҳԥыршәоит... ҳаԥсабара ҳаԥнашәоит... ҳԥызымшәо ҳәа егьыҟам, ԥышәароуп иаагылазар ҳажәлар зхысуа,– абас тәым хәыцракәакгьы ихы иааҭагьежьит.

Дахьаадәылҵыз, аԥхьан иаанижьыз ауаа еиҳа рхыԥхьаӡара шмаҷхаз ааибеит. Иара даныҩналоз, инеиҿыԥшны, аӡәаӡәала аҩналара згәаӷьыз ҟалақәазаап. Егьырҭ макьана илакҩакуан. Иԥшәма лхәыцҟәеи лареи ракәзаргьы, рыгәҭӡыӡаара рхымԥсаацызт. «Асҟак унзырхазеи!» ҳәагьы аҽԥныҳәа наирҭеит, рацәак дабаанхеи, аха абас ауадаҩра бааԥс аныҟоу аамҭагьы уаанӡатәи еиԥшхомзаап, еимгеимцарак ала иҟало адгьылҵысра аамҭагьы иара ашҟа иианагозаап – асекунд сааҭхоит, асааҭ – мышкы еиҳахозаап, амш – шәымшхозаап. Зылԥха ҳаура, адунеи шԥеиҿартәу, иагьшԥаҟоу ауаҩытәыҩса илахьынҵа!..

Аҽнытәи ари амш хьанҭа ус гәаҟрыла иаадырхәлеит адгьылҵысра ззыҟалаз жәлары зегьы. Иацәшәа-цәшәо, иргәаӷьуа-ирзымгәаӷьуагьы, кьоу-шәоуқәак рыда, шамахамзар зегь аилашәшәымҭаз рыҩнқәа ирхылоит, руадақәа ирыҩналоит. Иабацарыз ус ҟарымҵар, ҳаӷоу иҩныҟа дзымнеиуа ааҵра давахааит! Уи закәу аибашьра иднарбахьеит, рхыргәы аҵанӡа иалнарԥшхьеит. Дара рзы аԥсабараҿ ҩныс иҟоу зегь иреиҳау, Аԥсны ҳәа изышьҭоу рыҩны хазына – рдунеи лашарккара ду изыҩнамло, «ашәхымс» ихыҵны ршьапы рзыҩнамыргыло иҟалар ирыԥсыхәоузеи! Уи Анцәа иумҳәан, руадақәа ирыҩналеит, аха гәҭынчра ҳәа егьрымамызт. Аибашьра ирзыннажьыз синдромк еиԥш ирхымԥсаауа, иҿыцҳҳараӡа адгьылҵысра ирнаҭаз агәҭынчымра, агәыҭӡыӡаара анаҟә еиԥш ирхажьын. Амла иакны акрахьырфозгьы, уажәы-уажәы алаӷәра ашҟа иааҩаԥшуан, алашара ҟазҵо алиустрақәа аҵысра иалагазшәа ргәы иднарбон, изықәтәаз аҟәардәқәагьы, изхатәаз астолқәагьы акы иԥыххааса иагарызшәа, чаӷьа рыц иамкуа, рыҩнгьы даргьы шеимоу џьаҳаным лашьцак иахәлабгарызшәа цәанырра бааԥсӡақәак аароуан. Аха уеизгьы ргәы еиқәҳәаланы, ԥсымшьҭыгақәак рфеит, ҿыц адгьыл ҵысыр ҳмазеины ҳаҟазароуп рҳәан, еиҳа иԥхаз амаҭәақәа ршәырҵеит, уимоу иаагылазар ршаҳаҭгас ирымоу рдокументқәагьы ахьрымԥыхьашәашаз иҟарҵеит, ҵарҭышагаҩцәақәакгьы, уаанӡа згашьа иақәымшәаз рԥарақәа уажә иахьҵәахыз иаацәыҵырган, рыкәа иҭарҵеит. Зегь адәыӷба станциаҿ адәыӷба ааира иазԥшушәа иааилатәеит, ацәара ззымчҳаз ахәыцҟәа рыда. Ашамҭазшәа, иара ус ишеилаҳәаз зхы ныкәызҵазгьы аԥхыӡ ҿаасҭақәа ишрылоу ицәырҳаны иҿыхон. Аҵх еимыгго ианааша, рԥенџьырқәа ирыдгыланы, рыбла иабоз агәра рго-ирзымго, ҿыц адунеи ақәԥшра иалагеит. Ашьхақәа амра аныҩарывҵыҷҷа, – бзиала уаабеит ҳамра гәыраз, ҳамра шаша ҳәа гәаныла агәырӷьара икны иаго, адәаахьы адәылҵра рҽыназыркит. Аӡәаӡәала дырҩегьх рыҩнқәа рҿаԥхьа гәыԥ-гәыԥла иааилагылеит, ҳаззыԥшыз адәыӷба мааит, аха ҳахьаанхаз Анцәа иџьшьоуп, уи еиҳагьы еиӷьуп рҳәарызшәагьы, азныказ ҿымҭ-ԥсымшьа ус еиҿаԥшуан, нас дасу иац шьыбжьышьҭахьтәи адгьылҵысра шиныртыз, уажәтәи игәалаҟазаара зеиԥшроу уҳәа рызбахә аацәырыргеит. Шамахамзар зегь ирҳәоз еиԥшын.

Анцәаиҳәартахь ацара зҿазызкызгьы маҷҩым, – Злыԥха ҳаура иашьапкырц, уаҳа адгьыл имырҵысырц, ирбац еицәа димырбарц, ирзымдырууа ргаӡара иаҭеимҵарц, гәнаҳа рхызар – ирхихырц.

* * *

Амшын иху аӷба аҵа ԥҿены аӡы ҭало иалагар, хыхь арапаӷәра иқәгылоу гәҭынчхашьас ирымоузеи! Иац ашьыбжьышьҭахь адгьылҵысра зхызгаз жәлары зегьы неибеиԥшны макьана гәҭынчра ҳәа егьрымамызт. Аеколог хада телехәаԥшрала иреиҳәазгьы излақәгәыӷрызи. Иара адгьыл аҵысышьагьы иахааныз уаанӡа ирбахьаз аҵысышьақәа иреиԥшымызт, џьашәатәшәа иҟан, «аполитикахь» ахы архома уҳәо узызнархәыцшаз, ацәалашәара бааԥсӡақәа узҭашаз акы иалаҟан. Убри шьақәнарӷәӷәозшәа, ари амшгьы ус, ак рнапы иамкуа, цәгьабзазарыла иаарыхганы, адырҩауха ҭаацәа-ҭаацәала зегь дырҩегьых рыҩнқәа ирхыланы, уаххьа ҳәа хәыҷладула какалк аакны, бжа рҿеилыхшәа, бжа рҿеилаҳәашәа, рысабицәагь даргьы рхы ныкәырҵа-аақәырҵақәеит, аха ҵхыбжьон, асааҭ хԥа рзеиԥш, адгьыл еиҭаҵысыхит! Ари ҽынлатәи аҵкысгьы игәыҭҟьаган! Хыма-ԥсыма зегь рышәқәа рахь еихеит дырҩегьых – «шәдәылҵ, шәдәылҵ!.. шәласышәласы!» – игон ҩаԥхьа иахьабалак аӷьаҵәыӷьаҵә бжьқәа. Уажә ԥаса аасҭа адәылҵра иазыҟаҵан, аха зегь акоуп дырҩегьых заҟа имыҷҟәикха еилахазеи, заҟа хаԥсыра цәгьала адәахьы идәылҵзеи! Ари Аԥсынтәылан уаҩ иимбацыз ак акәын – ас еиқәырццакны адгьыл ҵысуа, арахь заа лак мууа, ԥсаатәк гәҽанҵагаха имԥыруа. Изакәызеи ари, изакә хырзаманузеи, ҳжәытә ҳәынҭқарра ашьаҭа рҵысуа, маӡа-аргама ҳаԥсадгьыл иаҵалаз! Абри гәҭыха дуӡӡаны жәлары зегьы иааруоит – арыцҳара зыхҟьо, иахьынтәаауа анузымдыруа, иара арыцҳара ахаҭаҵкысгьы еицәазаап. Ари аухагьы, асааҭ хԥа инаркны, зыҩнқәа ирдәылҵыз ауаа ирҳәо рҿамшәо, «апокалипсис» ҳәа изышьҭоу адунеи ақәӡаара ааҵәҟьама ҳәа ргәы иҭахәыцуа ишеилагылаз, жәа мҳәаӡакәа блала ишеизҵаауаз, амш шьыбжьаарахьы ахы археит. Ус ажәабжьны иаарылаҩит адгьыл еиҭаҵысран иҟоуп, ԥасатәиқәа раасҭа еиҳагьы иӷәӷәаны, еиҳагьы ихырзаманны ҳәа. Иҟоу зегьы зхы иҭызҳәааура ианҵысышаз аамҭагьы рҳәеит – асааҭ ԥшьба рынахыс! Изыхҟьогьы – Очамчыра аладахьы, амшын агәаахьы 15 верс инаскьаганы, амшын аҵаҿ анефҭ аҵхраз иҵарҵо «аскважинақәа» ракәзаап! Изакәу сеидру уи, аха изаҳаз рзы ари џьашьтәхаӡеит. Ишԥа уара, рҳәеит, Америкаа рыцырхырааны, ақырҭқәа дара рганахь, Пуҭ азааигәаара анефҭҵхра иалагар, ҳаргьы араҟа, ҳара ҳҿы, уи аҵхра нап аҳмыркыр ҟалаӡом ҳәа геологк иззиҳәоз аҭыԥаҿ аума нас уажә адгьылҵысра аепицентр ахьыҟалаз? Аԥсны агаҿан амшын анефҭ шаҵаҵәахыз Асовет ҳәынҭқарра еилабгаанӡагьы ирдыруан, аха Аԥсны џьанаҭҵас ԥсшьарҭа ҭыԥ дууп, аекологиа иаԥырхагоуп, ишәҭыкакаҷха ишыҟоу, аҷышә ахьыкәкәо, уаҩ дызнымхо, уаҩгьы иԥсы изымшьо иҟаҳҵарым ҳәа уи аҵхра нап аларымкит, «амҳәыр» аархан ус иаанрыжьит... Ас дгьыл ҵысышьа уаҩы ибахьоума, рҳәан, ираҳаз ажәабжь еиҳагьы еицәаны ҿыц

ауаа агәҭынчымра рызцәырнагеит. Иахьа асааҭ 4 рышьҭахь ҕәҕәалаӡа адгьыл еиҭаҵысран иҟоуп ҳәа уала-ҭахыла неиқәҿыҭ-ааиқәҿыҭуа, рмобилтә телефонқәа рыла аӡәи-аӡәи аибыҳәара, агәҽанибаҵара иалагеит. Сара ари сажәабжь ахы аныскуаз зыӡбахә сымаз аҩны аҿапхьа ҿыц адәахьы идәылҵны иааилагылазгьы, бжеиҳараҩык уа еиҳа ишәарҭам ҳәа, астадион ду ашҟа рхы дырхеит. Ԥаса заб аҩны дызцәыҩнахазгьы, уажә ихәыцқәагьы иабгьы ииулак иман астадион аҿы дааит. Уи астадионаҿ ампыласрақәа аныҟоу аиҳабыра ахьтәало аҭыԥахь дхазгалоит ҳәа далаган, ианилымша, џаҟа лбаа ҕарԥшар аҭӡы иадчаԥалаз атәарҭақәа рҿы днаиртәеит. «Сажәымҭыҽха сзыниазеи, сагьабаанагеи» ҳәа иаргьы ҿымҭԥсымшьа даақәыԥсычҳаит. Астадионаҿ еиԥыларак аныҟаз ауаа шааилоз еиԥш иааихьаз маҷҩымызт, аха урҭ аамҭақәа анбзиаз ауаа рааишьа еиԥшмызт уажәтәи рааишьақәа, реилаҳәашьақәа, рынаԥш-ааԥшышьа. Зегь уажәы-уажә рсааҭқәа ирыхәаԥшуан. Аибашьраан ари астадионаҿ акәын авертолиотқәа иахьыртәарҭаз, ицоз-иаауаз ауаа ақырҭуа гвардееццәа ақәыџьмақәа реиԥш ирыцрыхо, изакә еилыхарази усҟан иҟаз! Уажә астадион агәҭан адгьылҵысра рхахьы иаамгакәа, хәыцқәак ампыл еимырҟьо иасуан. Аҳаскьын иаҵәараҿ бжьобжьиккәакгьы гәатабҕата алеиҩеира иаҿын, ҳәыҳәқәакгьы аффа «икәаруа» урҭ ирыванықәон, насҭха баҕырқәакгьы неилаԥыр-аайлаԥыруа, ргәы каршә, рхы каршә «русқәа» ирҿын. Ажәҩан ҭынчын, адгьыл ҭынчын. Рыцҳарак ҟалап уҳәартә иҟамызт. Ашьхақәа ракәзар еихаҕәҕәа-еиҵаҕәҕәа, руапақәа ирҭашьшьы аaигәа-харантә иааԥшуан...

Адгьылҵысра ҟалааӡа мыцхәы иццакуаз аамҭа, џабыргны, уажә акәуа аиԥш, заҟа ашьаҿақәа ирыгхазеи, заҟа игәагәа-магәо амҩа иқәхазеи! Асааҭ ԥшьба аҟалара иабанӡагхеи, ахырзаман ҟаларaны иҟазар уи дунеихаан имааир еиҕьуп аха. Иахьцалакгьы, абар, асааҭ ԥшьба ҟалеит, ус – хәба, ус – фба, уимоу быжьбагьы инархысит – асааҭи асааҭи рыбжьара шәышықәса рыбжьаны!

Адәышкәаҕьаз еиԥшыз астадионаҿ иааз лаҳәит, ианаауаз «мҩаныфақәак» иаашьҭырхыз рымџәеит, амла иакит, хараӡа адунеи аҵыхәан џьара иҟоушәагьы, дасу рыҩныҟа, руадақәа рахь ахынҳәра иазгәышьуа иалагеит, аиҳарак ахәыцқәа шьҭак ирзычҳаҵәҟьомызт, аҵәуара рҽазыркит, ҳцап аҩныҟа, ара иҟахҵои ҳәа еибарҕьаҵәы-ҕьаҵәуа. Ишԥаругәышьоз, уажәымзар-уажәы адгьыл еиҭахаҵагазҽазуама ҳәа ахьаацәгьа шрыцрыхоз рхәыцқәагьы даргьы хьагәгәа рышьҭахьҟа иааит. Иахьааиз рыҩнеихагыла ду аҿапхьа уаҩ дрымбеит, иҭацәын. «Зегь ҩналахьеит, руадақәа рахь инеихьеит, шәа шәабаҟоу?», – иҳәеит адақьанаҿ снеины (уа акрызҭиуа ҳәа аӡәыр дыцагылазар) фатәы-жәтәык аасхәап ҳәа иаадәылҵыз ргәылак. – Ҳаржьеит, уаха адгьыл џысӡом» ҳәагьы нациҵеит. «Изҳәада?» «Аеколог». «Деиҭацәажәозма, иих̦әаз агәра угартә иҟоума?!» «Абыржәыџәҟьоуп ателевизор аҿы иажәа ҳәаны данаалгаз. Асааҭ ԥшьба рзы адгьыл ҕәҕәала еиҭаҵысуеит ҳәа иахьа шьоук игәарарҵаз ажәабжь мцуп, провакациоуп, иҳәеит. Џабыргуп, иаха еиҭаҵысит, аха

еиҳа ишмаҷыз шәымбеи... ԥоныҳәа акыр бгама, аӡәыр шәшьапы цәҟьама? Ишәыхьзеи, нас, шәыҽшәыртҭынч, – иҳәеит, – адгьыл аҽеиқәкра иаҿуп, шьҭа аҽартҭынчӡоит, шәымшәан, гәкажьра ҟашәымҵан ҳәа дҳалабжьеит. Иаалырҟьан иҟало аситуациақәа русбарҭа аиҳабы ихаҭыԥуаԥсыкгьы дықәгылан дцәажәеит. Адгьылҵысра асааҭ 4 рзы иҟалоит ҳәа ишәаҳаз агәра шԥажәгеи, уи мцуп, иҳәеит уигьы. Уи дыршьас иамоузеи? Иапониа аҟара адгьылҵысра лассы-лассы иабаҟало, аха урҭ ианыҟало знымзар-зныкгьы заа ирзеилымкаацт – уи дыршьа амаӡам ҳәа дцәажәеит, иажәа зыршаҳаҭшаз Шәачатәи екологкгьы ҭелла диацәажәан иихәаз ҳирҳаит. Убригьы уи ауп иихәаз – адгьыл ҵысраны ианыҟоу аамҭа заа еилкаашьа амаӡам. Анцәа даҳхылаԥшыроуп. Егьыс, амшын аҭа иҕәаԥсо шьоук ҭазар, анефҭ иашьҭоу аԥсымҭәқәа ирыхҟьазар абри, амаӡа узыҵәахуама, зным-зар-зны иаҳмаҳашеи, усҟан изакә ҭыӡшәоу иахылҵуагьы жәбап... Шәлеи шәыԥоныҟа, шәымшәан... Ахәыҷқәа ргәы ҭырымҟьеи, рурахы рымфааит, иҳәахын, ргәыла дахьцоз имԥахь даацҵакит. Астадион аҟнытә иааз арҭ ауаа, рацәак иҵуазеи уахь ицеижьҭеи, аха рыԥны иацәтәымха, иацәшәо, ирзышьҭымхуаз еидарақәак ирыҵоушәа еиҵаҕәҕәа амардуан иаҿалан рҿыԥархагәышьеит...

А е п и л о г

Агаӡа дангәырҕьо, аҟәыш даншәо аамҭа ҳҭагылоуп. Шьоук ргәы ииана-гоит бџьарла мацароуп аибашьра шыҟоу ҳәа. Иҳаҕеимшахароу – адунеи ақәӡаара ааит ҳәа, гызмал-технологиала, телехәаԥшрала, интернетла ауаа рхы ҭызҟьо, ршьара иқәызҟьо, аԥысҭаарыла, гьангьашрыла аибашь-роуп. Аибашьра хаҭаҵәҟьа аан ажәлар еидгылоит, џьарак еилаҵәоит, уи рымч арҕәҕәоит. Изыхҟьаԥҟьалак, адгьылҵысраан еидгылашьа ыҟаӡам, «адемократиа» хазына, кыцԥыҽеыхаҵас, ҽыҭ-ҽыҭ ҳшашаз еиԥш, ауаа гәыԥ-гәыԥла, ҭаацәа-ҭаацәала, игәыҭҟьа-ԥсыҭҟьаха рыԥнқәа рҿаԥхьа иааилагылоит ауп – уаҳа хыхәашьа ыҟаӡам, дасу ихала ахеиқәырхара дашьҭалоит, адгьылҵысра ианараӡар...

О, адгьылҵысра! Иамырҵысыз ҳәа иҟоузеи уи. Иарҵысит ҳфырхацәа ахьжу рызқәаҭыԥқәа, еиҵанаршәшәеит рдамрақәа, иарҵысит аҭӡы икыду рсахьақәа, ҿыц иарҿыхеит рыԥсқәа, бааԥсылаӡа иаргәаҭеит. Иарҵысит ҳжәытә баахкырақәа, ҳныхабаашқәа, ҳаԥсабара зегь ахьынеимоу еила-нарзазеит, еиланарцәқәырԥеит!

Хыхь-хыхьла иубоз аасҭагьы, аисберг еиԥш, зыҵан еиҳагьы ҟыба-ӡыба зқьы зҵаҭәахыз ари адгьылҵысра, аепицентраҿ сыҟаҵәҟьоушәа, агәҭа ахьазеиҟароу гәыла-ԥсыла, доуҳала иагәылагылаз сара схаҭагьы – схы инаркны сшьап аҟынӡа дыд-мацәысҵас исгәылҟьеит, исхызга-хьоу зегьы ҿыц исгәаланаршәеит. Ҳажәлар рлахьынҵеи хаҭалатәи сара слахьынҵеи сыԥс аҵанӡа еиҭаҭдырӡыӡаит, ари адунеиаҿ ауаԥытәыԥса иԥсҭазаарагьы, иара адунеи ахаҭагьы заҟа иуашәшәыроу сеилдыркаит.

Гәҽанҵарак аҳасабала убри еиҭасҳәарцгьы, ҿыц скалам сышьҭдырхит, адгьылҵысра исымпыҵнаршәаанӡа ақьаад ианысҵарц, нас ажәытәӡатәи аероглифқәа реиԥш ԥхьаҟатәи абиԥарақәа ирзаансыжьырц.

О, адгьылҵысра!

Еимгеимцарак ауп иахьҵысыз, аха уи зымнырыз ҳәа акрыҟоума – аҟәара хаҳәқәаҵәҟьагь «ахьхьа» аарылнаргеит, аҵеиџьқәа рыҵан иҭоу аӡқәаҵәҟьагьы аршаҟьшаҟьеит. Бжьрабжьҵәантә иааҩит иара адгьыл ахаҭа агәынқьбжьгьы. Агәхашҭра змоу зегь рзыҳәа игәҽанҵагоуп ари, ауаҩ игәаҵанӡа дзырхәыцуа хҭыс дуӡӡоуп!

Абас хынҭаҩынҭарыла ҳазҭалаз сынтәатәи ари ашықәс – дгьылҵысрак еиԥш зны иааҳазкылҟьаз аибашьраҿ џьамыҕәацәгьала ҳиааира 20 шықәса ахыҵра иашықәсуп.

Иаалырҟьан жәлары зегьы ашәарҭа бааԥс алакҭа хҭаԥшызаргьы, машәыр дук ҳақәмыршәакәа ҳаанзыжьыз – Зегь зымчу сиашьапкуеит, аибашьраҿ жәҩахыреибыҭарыла аиааира шааҳиргаз еиԥш, еиҳагь иуадаҩу аҭынч ԥсҭазаараҿгьы аиааира ҳиргарц, уаҳа ахаангьы дгьылҵысрак ҳзааимгарц, ихырҵәагоу еибашьракгьы ҳԥеиԥшимтәырц!

– Амин! – рҳәоит жәлары зегьы еицҿакны.

– Амин! – ҳәа рыбжьы гоит дгьыли жәҩани, – Амин! Амин! – Сишь, – ҳәагьы иааӡырҩуеит, – Ҳазшаз шәиқәгәыҕла, аха шәгәышәҽаныз амарџьақәа, шәгәышәҽаныз!..

Аҟәа, ианвар 7, 2013 ш.

КӘАСҬА ГЕРХЬЕЛИА ДИИЖЬҬЕИ 80 ШЫҬӘСА ҴИТ

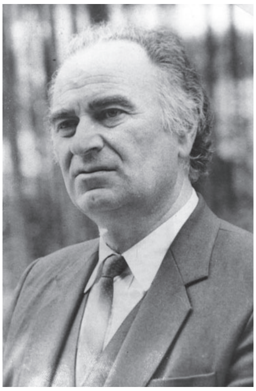

УАРИДАДА

Аҵх ҵәцара, аҵх-ҵәцара,
Иушо злахьынҵада?
Абар иқәлоит уажәшьҭа ашара,
Аха иамам ҵыхәаҧҵәара,
Иааҩуеит Уаридада.

Уа дызҳәада, уа дызгада,
Уаҩы имаҳаӡакәа,
Уаха ҳқыҭан «еимырҵәаада»,
Иззырҳәада, дызҭыҧҳада,
Уаридада Маҟәа?

Аҳәсахәыҷқәа рыцәа ҟьалан,
Игәжәажәо иқәзырхада?
Урҭ амалагьы ргәы акалан,
Ааҧын ҧша-хаа рхы иҭалан,
Иҟамзи ҭынхада!..

Дышҧаҩысҭаау урҭ рҩыза,
Шәыҧшишь, имҳәаӡакәа,
Илҵәахит лыҧсы иахмырза,
Бзиа ишылбауаз дахӡыӡа,
Уаридада Маҟәа.

Иагәылыхәхәа аҵх каххаа,
Ашәа гоит аккаҳәа,
Иаҟәымҵуандаз, шьыри уаҳа, –
Аҧенҵьырқәа ргәы ҭырхаха,
Иқәыҧсычҳауеит ахәхәаҳәа.

Уари
Уаридада, Уаридада,
Дрыма ицоит аҭаца,
Уаридада ахыҩуеит Ҕәада,
Анаҵьалбеит, ҧҳәыс дызгада,
Мана, ицада хаҵа?
Маҟа лоума, Шьаҟа лоума, –
Ҧҳәыс дигазар Қәакәа?

Ҳаи, ҵьушьҭ, асеиҧш жәбахьоума,
Аус злоу убри аума, –
Ирҳәалааит иҧымҵәакәа,
Уаридада Маҟәа!

Мшәан, ицәгьоузеи ара, мана
Иҟалазеи ихәарҭам?
Маӡа игәырҕьоит ани аби,
Зегьы ирдыруеит, ҷкәыни ӡҕаби,
Уаридада шшәарҭам.

Уаридада, Уаридада,
Уаридада Маҟәа.
Уа дызҳәада, уа дызгада,
Ҧҳәыс дызгада, хаҵа ицада?
Аус злоу убри акәым,–
Ирҳәалааит иҧымҵәакәа,
Уаридада Маҟәа!

1959 ш.

ДКӘАШОИТ АН

Дкәашоит ан, аха дықәаҧрааны,
Лҿаҭахьа еилалгеит уахала,
Ицоит лшьамхы лыҵҧрааны,
Дкәашоит ан, дкәашоит лхала.

Ашьаҧа нсамбльк еиҧшыртәын,
Еиныркьоит ссиршәа еинаалан,
Аҩы злысхьазгьы рҿеиқәыркын,
Ихәыцуа иҧшуеит дара ртәала.

Ажәлар аҧшырҭа рибаҭом,
Адә иқәызгьы ыцалт ашьаҧа,
Ахәыцқәатцәӄьа уаѡ дрыцаӄьом,
Урҭ гылоуп кәакьк рҿеаҭа.

Дкәашоит ан, аха дықәҧрааны,
Уажәы-уажә лыблақәа нхылѡоит.
Дшыкәашо, лхәыцра днышьҭҧааны
Еес, дама лышьҭа инхылоит:

Шаӄа дазықәҧеи абри амшгьы,
Итцуазеи, итцуазеи, шәҳәаруеи!
Илылази шәҳәаруазеи, амчгьы...
Аҧсҭазара ссиршәа ихәмаруеит.

Аҧсҭазара лыман хымш затцәык,
Хымш затцәык лыблақәа ҭыџьџьон.
Аҧсҭазара лыман хымш затцәык,
Хымш затцәык лгәатца ҭыччон.

Амра ҭашәаргьы ахәылҧаз,
Ашьыжь иххаччо имгылои,
Нас иарбан ла лзын иӄалаз;
Лашарак уаҳа илҧымло.

Лымшқәа мѡасуан гәыҕрала,
Игәыҕуа иҧшымзи лқьышәқәа,
Лышықәсқәа мѡасуан гәыҕрала,
Игәыҕуан лӡамѡа ӄәымшәышәқәа.

Цәашьны ибылуазшәа лыблақәа,
Ицәаакын есыуаха лӡамѡа,
Шаӄантә уаѡ ибла рыхьмырсӡакәа,
Лыхчқәа цәылтцеи маӡа амра.

Аума ззыӄалаз, лымала
Илкымзи ацәмааи аҿагеи.
Лынасыҧ шҧабрыз арымала...
О, ирымоу ашәагеи азагеи.

Агәаӄрақәа, заа дзыршлаӡаз,
Амфара, ахәыцра, аҕарра.
Ҵхы лашәхеит, ла лзын имшаӡоз,
Лхатца дныкәтцызар арра.

Аччиа иҧатцеиҧш еимиааны,
Ицәаҕәамкәа лутра инхози,
Ахыбра, ашыцламшә зқәиааны,
Ицәѡежьӡа ақәа зылкәкәози,

Ахчныза, бжеиҳан аарлаҳәа
Зыҧхара азназгоз ашара,
Аҭӡамцқәа, аҧшадаас иарлаҳәуаз,
Ажәмыжәла ирхиагәышьаз агара,

Лысаби, ӡқашьла илааӡоз.
Лысаби, лгәыҕра зыдҳәалаз...
О, зегьы зҳәода илылаӡаз,
Уаѡы имырдыркәа, лхала.

...Ицеит ус аибашьра ашықәсқәа
Лҧазатцә есааира дарҧысхон.
Лгәатцаҿ лгәыҕра ацыҧхьқәа,
Мач-мач ихьшәашәон, иҿыцәон.

Лхатца избахәык ыӄаӡам,
Дынхеит ачкәынгьы абыда;
Даап ҳәа шьҭа уаѡгьы дыӄаӡам,
Зегь ргәы кадыршәит ақыҭан.

Аҧсҭазара шами ссиршәақәа,—
Цьоукгьы ӄәарҿаруа илызҿыжәтцуан,
Лажәа аахылтцәон, иахмырӄьакәа,
Ашьшьыҳәа, ишааз еиҧш индәылтцуан.

Цьабаан, гәӄычгас илшьаӡоз,—
Лыҧсҭазарагь иамаз гьамас.
Ақыҭан зыбз иафақәоз,
Илзырҳәозгьы рыламыс иамаз.

Лқыҭан дынхазаргь хатцада,
Илышьҭан ахатцам-ҧҳәыс ҳәа,
Аидара дшатцаз датцаӡан;
Иқәуазгьы дӄалеит лныс ҳәа.

Лыҧсы зегь лычкәын идылтцеит,
Днылмыжьит лычкәын абыда.
Лыҧсы зегьы лычкәын иқәылтцеит,
Иаб ихьӡала дгыларц иқыҭан...

Абар уажә зегь лыршанхан,
Илзыҧшуеит ҿымҭуа ҧшьшьала.
Лыхцәы шла сцас ибырлашха,
Ҧсыуатцас уи деинаалан.

Дкәашоит, дкәашоит дықәҧрааны,
Игәырҕьоит ашҭа-агәара,
Ицоит лшьамхы лыҵҧрааны,—
Дацкәашоит лыҷкәын ичара!

1961 ш.

* * *

Рдашьхәа анырхырц аҧсабара,
Ӡәырҩгьы қәҧахьан аха...
Ӡәырҩгьы ашьҭан рыҧсапара,
Аха ирмыхәеит шамаха.

Сара сыжәлар рхыҧхьаӡара,
Даарак ирацәам аха,
Ирылоуп рыдгьыл амч-алшара,
Ирымоуп адгьыл анарха.

Сашәа, сашәа — сгәыхәтәыхьӡара,
Зегьы ирхыкны умҧрын аха,
Иулаз сыжәлар ргәы аҧхара,
Иумаз сыжәлар рынарха!

1956 ш.

* * *

Адунеи убас ишоуп: —
Џьара аныхәло, џьара шоуп,
Ак аныхаау, ҽак ашоуп,
Аӡә иқьар ҽаӡәы ихәашоуп.

Адунеи убас ишоуп: —
Аӡә шәахәала игәы лашоуп,
Аӡә гәырҩала игәы рхәашоуп,
Аӡә дымҽыҕыуп, аӡә дыхәшоуп.

Адунеи убас ишоуп: —
Аӡә изы амҩақәа еикәыршоуп,
Даҽаӡә имҩа-ҭбаа лашоуп,
Иаша дәышкәаҕьазшәа ишшоуп.

Адунеи убас ишоуп: —
Аӡә зегь имоуп, аӡә дыбжоуп.
Насыҧ ссирӡа аӡәы изшоуп,
Арахь ихы ҭыҧшшоуп.

Адунеи убас ишоуп: —
Аџьабааз аӡәы дшоуп,
Еснагь амарда даҿоуп,
Иара ихәҭаа арахь еиҩшоуп.

Адунеи убас ишоуп: —
Аӡә ахьыҵхра-џьа дазшоуп,
Даҽаӡәых ахьӡы ихьыршоуп,
Арахь дызҿу хәаршроуп.

Адунеи убас ишоуп: —
Ацәгьеи абзиеи рышьхәа еивҵоуп,
Хәахәеи иашеи еиҿарҧоуп;
Ириаауа — инымҵәаӡо қәҧароуп.

1970 ш.

АКАПЕИ КЫЛҴӘА

Капеи кылҵәа иџьыба иҭамкәа,
Ишьаӡамкәа, ишәымкәа, ихамкәа,
Ҩызцәас иишьо рнапы дамкʻуа,
Ица иҭамкәа, имгәа иҭамкәа,
Дықәхарц дыҟоуп цәгьала агәы,
Маҵурала данлаҟәы.

МАҴУРАЛА

Дааиуан, дааиуан маҵурала,
Дук деиқәшәамзаргьы ҵоурала.
Иҟәардә иҵҟьан данызҕала,
Есс дкаууа, ҵаҟа данҭала,
Уаргьы уибеит, саргьы сибеит,
Иҿгьы аҧсышәала еилгеит.

АҦСНЫ АЗЫҲӘАН СА СҬАХОЗАР

Нхыцтәи аешьа-аибашьҩы иажәа

Сҟама наухьысыр уааихнахт.
Аҕа изын ус иамоуп ҟазшьас;
Згәы ҭрысыз адыгьак, ваинахк
Дыжәбар, уи ҧхыӡуп шәызжьаз.

Шьха-шьанҵа мцаҧшьуп ҳзыӡрыжә.
Ҧсы-ҧшьоуп иҳалоу ламысс,
Ашлақәа рылаҧш анҳаздыршә.
Иаадыруеит иамоу ҵакыс.

Ҳабацәа ссиршәа ҳзааӡаз.
Зныкгьы ҳҭамҧш рлакҭа,
Хьыӡла ҳанзымгьежь ҳахьцаз.
Хаарак рзаҵам руахҭа.

Ныхас иҳамоу уаҩроуп.
Илҧха ҳамоуп Аллаҳ,
Иаҳҭиз ажәагьы ажәоуп.
Ҳҵасқәа ирылам ҳәанҳәахк.

Ҳаб, ҳазхылҵыз Кавказ.
Еснагь изку зхы шьҭых.
Ҳаӡәкра храҧшьны изчаҧаз.
Адгьыл иақәлоу зҭоурых.

Иахьа иҵшәааит алакҭа.
Ҩаҧхьа шәарҭак анырт. –
Чҳашьа змамыз уажәшьҭа,
Аамҭа шааиз аадырт,

Иабла-ҷыцу ҳ-Кавказ,
Абырлаш-хьеимхәыц Аҧсны;
Гьангьашла ахәшьад зҳәаз
Анақәла абӷа рҵысны,

Ҳаниз иҳациз ҳҭоуба
Ҳашьҭҧаа ҳагеит қәҧара;
Дарбан стәымны сызба,
Саӷәызҭхауа Аҧсынра?!

Ҳашьха цыҩ-цыҩқәа рҧацәа,
Шьҭа хрызшом хаз-хазы;
Ҳатәамбо иҭыцыз зцәа,
Рхы дырдыртәуп лассы!

Исуалҧшьоу ҧӷароуп иара,–
Рҵасқәа еилазгом ҳзыхшаз,–
Кавказ иахьыблоу Аҧсынра
Сыхьчарц сааишьҭит ҳазшаз.

Насгьы. Аллаҳ ду иҭаххар
Наӡаӡа сыҧсы нхарц Аҧсны, —
Аҧсны-ҧшӡа азыҳәан сҭахар,
Шәҩык аҧсуаа ирхасҵоит сыҧсы!

Октиабр 1992 ш.

....ХЬААШӘК СЫЗҴЫСУЕИТ.....

Аибашьраҿы иҭахаз сқыҭа
аҵеицәа шәзы...

Иқьызқьызуеит арахуцқәа,
Иӷызуеит сыҧхьарца,
Сқыҭа аҵеира саншәызхәцуа, –
Иаблыз ахырца.

Иалаз ақәҧара, агәаҭеира
Иаҳцәымӡырц Аҧсны;
Зиаҵә кыдшәаз Ӷәада аҵеира
Сакәыхшоуп шәыҧсы.

Гагра, Бзыҧ, Кәыдры, Ешыра,
Гәымсҭа, Хыпсы,
Шәыӷоуп уахьгьы избаз хаҧсыра
Уахь инхаз зыҧсы.

Лабра, Тамшь, Цхьынҵӷар, Цагьера,
Рыцқьахарц лассы,
Зхақәызҵаз, дад Ӷәада аҵеира,
Сакәыхшоуп шәыҧсы.

Шәыҽқәа цәгылоуп амра-цеира
Ихырқәакәо, еихаҧсы: –
Зиаҵә кыдшәаз сқыҭа аҵеира,
Сакәыхшоуп шәыҧсы.

Аҳәса ҧшуп еишәара-еиҵара,
Ашәеиқәаҵәа рхьыссы;
Зиацә кыдшәаз Ӷәада аҵеира,
Сакәыхшоуп шәыҧсы.

Ахақәиҭраз ҧхьаӷа анеираз, –
Амарџьа шәааласы! –
Зиаҵә кыдшәаз сқыҭа аҵеира,
Сакәыхшоуп шәыҧсы.

Ҩаҧхьа иаахт аиааира – еиҵеира
Амӷәыл бааҧс – асы;
Зиаҵә кыдшәаз сқыҭа аҵеира
Сакәыхшоуп шәыҧсы.

Ацәгьа – бзиа зегь рырҽеира,
Алызхыз мҩасы;

Зиаҵә кыдшәаз Ҕәада аҵеира
Сакәыхшоуп шәыԥҕсы.

Зегьы рзы изҭахыз абзеира,
Акымзарак – зхазы;
Зиаҵә кыдшәаз сқыҭа аҵеира
Сакәыхшоуп шәыԥҕсы!

Аҕа итанкахь хаха анеираз
Идәықәлоз ҵхагәазы;
Зиаҵә кыдшәаз Ғәада аҵеира
Сакәыхшоуп шәыԥҕсы.

Иахьа ҳажәҩан акеикеира
Лашьцоуп шәара шәзы;
Зиаҵә кыдшәаз сқыҭа аҵеира
Сакәыхшоуп шәыԥҕсы.

Аха ҳажәҩан акеикеира
Шәыбзоуроуп шәара;
Зиаҵә кыдшәаз Ҕәада аҵеира
Ԥсыс шәаҳхоуп ҳара

Ҳашәа, ҳажәа, ҳматанеира,
Зегь шәызкыуп шәара;
Зиаҵә ҭамшәо сқыҭа аҵеира
Ҳнашәырԥшуеит хара!

Иқьызқьызуеит арахәцқәа,
Сыԥхьарца ҕызуеит.
Сқыҭа аҵеира саншәызхәцуа
Хьаашәк сызҵысуеит.

АӃӘА

Ашәа узызҳәарц зтахымда, сымш Аӄәа
Изԥхьарцада уа уашәа зымҳәац?
Саргьы сҭаршәуп убзиабара акәа,
Сгәы сартәом, иауам ак сымҳәар...

Убзиабара маӡа са сгәы иҭаҵәах,
Лаԥшыла мацара уеиԥхьышьшьаауа стәар,
Абзиабара ҿымҭуа иҭашу сгәаҵа,
Аԥҳәызба леиԥш иӄалап сҵыкәкәар.

Бжьы гәкыс иаҳа иахасҵари сашәа,
Иунаалаша исҳәарызеи жәас,
Уа уԥшӡара ҷыдала изырҿхәаша,
Суԥхьаӡартәеиԥш иузгәыку ԥас?

Ӡынгьы-ԥхынгьы уара гәилшәа угәылҵуеит
Уа ухәаԥшра бзанҵы игәазырҳагоуп.
Унзыжьуагьы гәыблыла дуԥырҵуеит,
Дхаратәзаргьы иԥсы уҿҳәароуп.

Амра шәахәақәа умымҵәаӡо иуҭааууп,
Шәҭы-какаҷла ухы-уҿы ҭаҳәҳәоуп.
Уԥашәақәа рҿрыхьуа амшын зҩыда иӡааууп,
Ацха ԥсата ӡаӡан иуҿаҳәуп.

Аҩын ҿыцқәа еихачаԥа игылоит,
Ирдәылыҩуа шәаҳәабжьуп, ччабжьуп,

Уа усасцәа ԥсыуа ҵасла урҧылоит,
Дара рашәа уҿехәаҧхьыӡ аҧшьуп.

Сгуалашәара убраҟагь ухьӡ ацын,
Угәхьаагара сгәаҿы иҵәахын,
Ҳаҧсадгьыл ҕьеҩла ахьчашьа сҵарцын
Сахьыҟаз усахьа сыбла ихын.

Уара уами сылацәа анхыст избаз,
Уара уҿами аҩызцәа ахьсырҳаз,
Уара уҿами са схыҟәкымҩа ахьызбаз,
Адырра ашҟа раҧхьа схы ахьсырхаз.

Сгәазырҳага Аҟәа, иузҳа-узыҕьа,
Ушәҭра иацҵа, зегь ргәы уҭаҷҷа,
Наунагӡа иуҭазарц ачча-гәырҕьа,
Укаҷҷара иацҵан укаҷҷа!

Ашәа узызҳәарц зҭахымда, сымш, Аҟәа,
Изҧхьарцада уа уашәа зымҳәо?
Саргьы сҭаршәуп убзиабара акәа,
Сашәа иалоу, ухьӡоуп сгәы иҭаҳәҳәоу.

1955 ш.

БЦЕИТ БАРА

Ҩаҧхьа — схала. Схала схәыцра санахан,
Сеидырххала аҭӡамцҟәа срыбжьахеит.
Ураҭагалан ацха-фҩы лаҳалаҳан
Ианкәазо, са сгәаҵан ҭацәрахеит.

Бцеит бара, бҵарамзашәа ҧшьшьалаӡа,
Бнаскьацыҧхьаӡа аҷыхь аацкьоит, иааскьоит.
Сышьхынҧсылан сгылоуп, сӡамҩа шьа-алаӡам.
Сгәыҕра сныжьны, схала сныжьны ицоит.

Бцон бара. Лаҕырӡушәа еишьҭаланы,
Ҿымҭ ҧшьшьала ишьҭалон абҕьҟәа.
Ҳзеиҧырҵуамызт, ҳаблаҟәа еидхаланы,
Иматанеиуа «Мап!» — ҳәа иҳәҳәон ҳагәкәа.

Бцеит бара. Амра шкыдыз ахәлара,
Иалагазшәа сыблаҟәа лашьцоит,
Сеазсырхиошәа мҩа-хнымҳә ззырҳәо аҟәлара,
Ихьанҭыҷьӡа сыжәҩаҟуа еикәаҧсоит…

Бцеит бара. Уаҳа усгьы мҩаӄаӡам,
Ҧсыхәа змамоуп, усоуп, нас ишҧа.
Цәгьак аҿаҧхьа бзанҵ снапы сымҩахаӡац,
Аха араӄа, — иӄаӡам хәарҭа.

Ҵхагәаз амра уа уазхьит ҳәа иузҭода,
Мамзаргь ҵыҧхтәи ашықәс ҿыц — сынтәа.
Абзиабара анаиша аамҭа ҧызӄода.
Уи аацәырӄьоит уаныҧшӡам зынӡа.

Бцеит бара. Сгәы амца акуеит иаҳа-иаҳа,
Сгәы ахәра анылеит, ахәра ҕьара зқәым.
Сеибарбо џьоук еилацәӄәуеит. Иҧшӡам аха,
Изурызеи, сақәшәеит ианакәым.

Бцеит бара. Адунеи сзыҭшәарахеит,
Иҳамчузеи, нас бцагәышьаз, бца!
Снышь зыӡхымҵуа аӡыблара иалахеит.
Аҧсӄы асыркит инаган слахьынҵа.

Бцеит бара. Ус наӡаӡа быӄазарц,
Бысзеиҧшызарц амра аҭашәара,
Сара сгәаӄреи, сара сгәыхьи брылазарц.
Бараӡәк бакәзарц схьаа зыртәара.

Схала, схала, схала схәыцра санахан,
Сеидырххала аҭӡамцқәа срыбжьахеит.
Ураҭагалан ацха-фҩы лаҳалаҳан
Ианкәазо, са сгәаҵан ҭацәрахеит.

АҚӘРАХЬЫМЗАҚӘА РЗЫ АУАЗ

Амаалыҟь иҿаҧхьа иқьиоуп ақәыџьмагь,
Ақәыџьмаҵәӄьа дажьжьоит аҧшқа дабар…
О, ҳхьышьаргәыҵа, уабаӄоу, ҳкаужьма,
Уабаӄоу, крааҵуеит, иаҳбом ухабар?!

Ахәыцқәа рыҵәаабжь ахрақәа арӡыӡоит.
Ашәи-ҳәаҩ ииҳәо ҭагьежьит Дал,
Аџьнышқәа хыҵны араӄа ишәарыцоит,
Ашҳам аҿыҵуеит ршәаҟь асамҧал.

Анацәа, ахшара, амаҭацәа мшаҭа,
Ҳаӡҕабцәа ауҧшәылқәа рыхцәы шьқьыруа,
Анкьа иахьҳныҳәартаз удгьылаҿ, Лаҭа,
Избан изубарыз урҭ рбылра?!

Урыҵаҧӡәарауаз – аԥсҭаацәа, ашьажәцәа,
Аламыс зцәыӡхьоу, зылақәа хкыз,
Ҳчеиџьыка ииаӡаз, иахьа амца ҳажәҵан,
Ҳаҟамкәа ҳақәхра шьҭызхызгы қәкыс.

Гьаргь ацқьа иакәхап, аабыкьа игәылшәаз,
Амаҭеиҧш уажәы-уажә изыҧсахуа зцәа,
Адольфи, Иосифи рҵаԥ-ҟәыбҷа , иҧыршәаз,
Дыҧшуазар акәхап, иахьа дгәырҕьаҵәа...

Аха адунеиаҿ иҟоуп аҳақгьы,
Изалшарым аҧшқацәа рыгәнаҳа мҕьашкырц,
Аҧсуа дгьыл ҧсыуада дамамкәа аҳакгьы,
Иҟалароуп, изалшома аиаша мааҧшырц.

Аҧхыӡ хлымӡаахқәа ҭаха ирҭарым, –
Ахәыҷқәа рыҵәаабжь иаҳар, дцәырҳаны,
Дааҧшып, ибахып амца икәшаны,
Дыҧан атышахь дазцап џьаҳаным...

Шәахраҭ бзиахааит, ақәрахьымӡақәа,
Ҭаацәакны зыдгьылҧшьаҿ знышәнап ҟалаз,
Шәа шәшьа ҭарыжьуам хҵеицәа еихымцақәа,
Аиааироуп иҳамоу ҳарҭ гәыҕырҭас.

1992 ш. декабр мза.

КӘЫМФ ЛОМИА ДИИЖЬҬЕИ 85 ШЫҚӘСА ҴИТ

АЖӘЕИНРААЛАҚӘА

СЫԤСАДГЬЫЛ АԤСНЫ

Сара усашәоуп, сара усажәоуп,
Уџьшьара дыргоуп сара сзы.
Сара усдацуп, сара усԥашәуп,
Аԥсны хазына, Аԥсны!

Сара усгәуп, сара усшьоуп,
Умра рҭаԥхоит са сдақәа.
Сара исхоу уара убжьоуп,
Ирхыҩуа ухра, уа ухәақәа.

Сара усымчуп, сара усџьынџьуп,
Сыбзиабара, сгәыбылра.
Уара уахьсымоу, са сгәы ҭынчуп,
Сгәацԥыхәоит акрура.

Уара – сыччара, са слахҿыхра,
Сара схәыцра, са сгәыхәтәы.
Уара – сыҩны, сара схыбра,
Сара сашҭа, сара сдәы.

Уара – сыламыс, са сахаҭыр,
Сара сгәыӷра, сымш уаԥәтәи.
Уара – сыҷкәынра, са саапын,
Са ишысҭахыз умышәҭи!

Уара – сбааш, са сиааира,
Бзанҵык изкәым еиҵахара.
Са сгәы зырхаҵо есааира,
Сымч иацызҵо аӄара.

Иахьа уӄоуп уара уеинҭәылан,
Насыԥ змоу Аԥсынра!
Уара уаҳәшьеиҵбуп Урыстәыла,
Уалоуп иссиру аҭаацәара!

1960 ш.

САРА САЖӘА

Сара аҵәы сахазароуп,
Исықәымкәа атәара.
Сџьырзароуп, сеихазароуп,
Саҿызароуп абылра.

Сымразароуп, сымзазароуп,
Скаҷҷозароуп сиеҵәаны.
Аԥсҭазаара саԥсазароуп,
Сыӄазароуп сықәаԥаҩны.

Сымлакыроуп, сыхьҭакыроуп,
Исыхьшьыроуп аҳәынҵәа.
Аиҩхааҿы аӡы скыроуп,
Иаҵакьысуа сыхәдацәа.

Адгьыл кәымпыл сакәшалароуп,
Самӷалароуп смаӄаны.
Ажәҩан иаҵәа ианысҵаларoуп
Са сышьҭақәа ҭырҿҿаны.

Ара сыӄаз, ана сыӄаз,
Салаз аҳауа цәқәырԥара,
Ԥхьаӄа исыхоит исыхац –
Сыԥсадгьыл ду агәыбылра.

Уи амца са исыцразҵаз
Уа уами, са с-Аԥсны,
Сымчи сҷьафи зынӡа иҭазҵаз,
Адәы сықәызҵаз суаҩԥсны.

Умаҵушьа сақәшәаларoуп,
Иԥысымҵәароуп улахь ада.

Уахгьы-ҽынгьы исырҧшӡалароуп:
Урха, ушьха, ухәада.

Са саҧсуоуп, са сынхароуп,
Сақәлахароуп адунеи.
Са сыбызшәа рыгымхароуп
Саштәеи, сгәареи, сыҩнаҭеи!

Сахьыҧслакгьы абра сыржыроуп,
Снышәнап ҟалароуп Аҧсны.
Смыткәма аккаҳәа илҳәароуп
Аҧсуа ҧҳәыс, лыхцәы ҧыртны.

Суапа еиқәаҵәа саҵьабароуп,
Абырг дкылсроуп, илабашьа кны.

Сҽыҩ схагылан ихырқәақәароуп,
Шәеиқәаҵәала иҭаҳәҳәаны.

Аха аҧсракәым са сзызхәыцуа,
Са саиааихьеит агәырҩа.
Аӡиас еиҧш ара схыҵуа
Санызароуп аҧшаҳәа...

Сара аҵәы сахазароуп,
Исықәымкәа атәара.
Сџырзароуп, сеихазароуп,
Саҿызароуп абылра.

1961 ш.

* * *

Бара быҧсы ҭанаҵы,
Сара исыхьӡын "ахәыҷы".
Агәашә санҭыҵуаз шьыжьы
Ибҳәон: "Убзиаз, нан, схәыҷы!"

Хәылбыҽха аштаҿ игар сыбжьы,
Бгәырӷьон: "Заа дхынҳәит схәыҷы."
Бҵаауан снатәар сеиқәышьшьы:
"Угәы кралоума, нан, схәыҷы?"

Сҩыза дсыцны санааи аҩны,
Бгәырӷьеит: "Инасыҧ збеит схәыҷы!
Сара дансоу ахылҵ-хәыҷы,
Агарашәа бҳәон: "Схәыҷы-ихәыҷы!.."

Бара быҧсы ҭанаҵы,
Сара исыхьӡын "ахәыҷы".
Ба бцеит, зегь сызныжь сара:
Быуаҩра, бызра, бгәыбылра.
Заҵәык, сан, исцәыбгеит бара
Сара схәыҷра, сара схәыҷра...

1972 ш.

АШӘА РХӘОИТ АХРАҚӘА

Шьхатәыла сыҟоуп. Амза кәыркәоуп.
Арҩашқәа рашәа хҵо еилоуп.
Ахрақәа – икҿагылоу чамгәыркәоуп,
Арҩашқәа рахәыцқәаны ирҿоуп…

Аҧхын шәнеихьоума шәарҭ шьхатәыла,
Шәырҿысуа ишәарҭоу акызҕқәа?
Аҵаа саркьаҵас шәаныҧшыло,
Ианыжәбаало шәарҭ шәхы-шәҿқәа?

Ижәдыруама уа шаҟа быжь ҿыхо,
Шаҟа цҵакыра ыҟоу уа?
Акаҵәарақәа, аҩхаақәа рыгәҭыха
Ашәаны ишырхәо еимдауа?

Анаҟә хьшәашәаҵәҟьа уа игәырҕьауа,
Алаҕырӡ шкәакәа аҿыкәкәоит.
Адәыкрынқәа ҭынч рыҽцәыргауа,
Аҷҷахәа ицәажәо ак рхәоит.

Ахра ақәцә иқәу анаҟә хьшәашәа
Еиҟәаҧоит, убрыгь ак аҳәарц.
Ара зегь рыҧсы алоуп ашәа,
Ахаҳәаҵәҟьа бҕалоит ишәаҳәарц.

Изыш-зышӡа сганаҿ ахрақәа
Арҩашқәа рҿалашо ашәа рхәоит.
Шықәсы рацәа зхыҵуа ашлақәа
Рансамбль сазыӡырҩуашәа збоит.

1977 ш.

САЖӘЕИНРААЛА

Абаҳчааӡаҩ дахьчоит абаҳча,
Аботаник – ашәҭ, аҵиаа.
Аусуҩы азауад дахьчоит,
Анхаҩы – аарыхра бзиа.

Уаҩҧсы изымыҧшаац цәаҳәала
Сымца еиқәысҵарц сашьҭалап.
Сажәеинраала мчы ҕәҕәала
Исывагылан сахьчалап.

1977 ш.

АПОЕТ ИГӘЫ АХЫ АНАЛАМЛА

Ақырҭуа ир Аӷәа ианалала,
Раҧхьаӡа изеихсыз – Дырмит ибаӷа!
Аха апоет игәы ахы аналамла,
Иусқәа шҽеимхоз идырит аҕа...

Апоет дхәуп, аха даагылазар
Дзышьцылаз ами – иҧызҵәахьаз игәахы.
Омашәа ибатәӡам Дырмит иааникылазар
Аҕа иҭирӷьаз раҧхьаӡатәи ахы.

Уи дымцеит иқалақь гәакьа далҵны,
Аҕа дшәаӡыӡоит дынҭаҧшыр илакҭа.
Сгәы иабоит дгылоушәа игәы иалсны
Имшираз ҳахьзымеизаз иҩнаҭа...

Иқалақь агәҭан дышгылоугьы ихала –
Аӷәа ахы ишақәиҭхо агәра игоит.
Ҵабыргуп, аҕа ихҭыҧқәа инпыӷӷалоуп,
Аха деицакуам – дыш-Дырмиту даанхоит.

1992 ш.

БЫБЛАҚӘА

Сыг-сҿы иамҳәо
санҩызаз аҿаҳа,
Ба бгәы иҭаз басны
ианыбҵәахуаз хаха,
Бгәы иҭаз сзымдырyа
слакҩакуа санықәыз адәы,
О, исгәалабмыршәан
урҭ амшқәа ртәы!
Урҭ амшқәа шкәакәаӡа
иалубаауеит схахәы.
Гәҭыха рацәала
санқәыҧсычҳауаз ахәхәа,
Иаасҿаҷҷеит
быблақәа ирхылҵыз ашәахәа,
Срыцҳашьан аҷҷаҳәа
исацәажәеит дара,
Схатәы блақәа раҵкьыс
изгеит рыгәра.
Иӷалап бгәаҿы илырхызар
ацәажәара азин,

Ҭабуп ҳәа расҳәоит
зегьы, зегь рзын.
Уртҭ ракәымзар,
иҟаларын иахьагьы
Ҳаҟазҭгьы,
еибымҳәаӡакәа акагьы!

ЛЫХНЫ АШҬАҾ

Лыхны ашҭаҿ ажәеинраала ҳаҧхьон,
Џьниа Синаҭ даҳзыӡырҩуан убра.
Ҳгәы иабон Дырмит Гәлиа иҿаҧхьа
Ҳбаҩхатәрақәа ҧаҳшәозшәа ҳара...

Дук мырҵыкәа, уаҳа ҳаламкәа,
Ҳаибаркареит – аха зынӡас.
Еижәхибаҵа ҳажәеинраалақәа
Аҿыҩқәа реиҧш инеиуан еивас.

Аҭәа-ҵла ҳаргьҵас уа иаҳхагылан,
Игәырҕьан ахьхьа рыхгон абҕьқәа.
Ҳаицлабра хиркәшозшәа дҩагылан,
Синаҭ дцәажәо иҿынеихеит уа.

Иршанхагаз иажәа бырлашқәа
Ахьтәы џьықәреи еиҧш ицон иҿыпны.
Дцәажәон уи рацәак имырласкәа,
Аҧсуа-жәа шҧеихышәашәоз иҿаҿы!

Ҳарҭ ҳахьтәаз ҳгәырҕьара ҿыцхан,
Ҳаблақәа ҭырхаха ҳаизыҧшын.
Адгьыл зегь изыӡырҩуазҭгьы убысҟан,
Ҧсышәамзар ак амҳәар ҟаларын!

ВЛАДИМИР АХЬИБА ДИИЖЬҬЕИ 75 ШЫҚӘСА ҴИТ

АЖӘЕИНРААЛАҚӘА

АДУНЕИ АЗХӘЫЦРА

Аҩсҭаагьы дыҟоуп, уи духьӡашт, – иҳәеит,
Ҩысҭаас иҟоу – уи дуаҩуп, – иҳәеит.
Амаалыҟь дыҟоуп, уи уибашт, – иҳәеит,
Маалыҟьҵас иҟоугьы дуаҩԥсуп, – иҳәеит.

Адунеи, дад, абас ишоуп, – иҳәеит,
Џьара имырхәагоуп, џьара иԥшоуп, – иҳәеит.
Адунеи, дад, абас ишоуп, – иҳәеит,
Џьара излоуп, дад, џьара иашоуп, – иҳәеит.

Адунеи зегь, дад, иуаароуп, – иҳәеит,
Адунеи аҿы иҟоу, дад, ҿароуп, - иҳәеит.
Уахьынӡаҟоу, дад, қәԥароуп, – иҳәеит.
Уанаҵахагьы, дад, цәгьароуп, – иҳәеит.

ПОЕТК ИАЖӘЕИНРААЛА ШЕИЛДЫРГАЗ

...Иҵегь ҭыԥқәак ааурххароуп,
Иҵегь гәыла иааурԥхароуп.
Иҵегь, иҵегь иааҵургәароуп,
Иҵегь абжьы ааургароуп.
Иҵегь маҭәак нашәауҵароуп,
Иҵегь акыр иааҿыхароуп, –
Иӡлачупаз уи макьана...
Иааӡылухыр – азамана!..

Сара схәыцуеит, ирҳәо лакәу?
Арҭ зегь зылшо – иара иакәу?!

ҴӘЫУА, ҴӘЫУА...

Ҵәыуа-ҵәыуа, сеиҭаҵәыуеит, ҵәыуа!
Саныԥслакь сызҵәыуода шәыуа?..

Са сызҵәыуа: сыуа-иуа-иуа! –
Аахи-хихәа ихәыҵыҧшуа сызҵәыуа!..

Шәабастахy, шәызегь, шәысхауyа?!
Ҵәыуа-ҵәыуа, сеитаҵәыуеит, ҵәыуа!

1962 ш.

* * *

Ажәеинраала ақьаад ианысҵаз
Сизаҧхьеит сҩызак снатәаны.
Исцәимӡеит агха исымаз,
Кәицкгьы штаршәыз ихәеит сгәаҟны...

Сдәылҵны снеиуеит, сгәы ирхаҵан,
Схалоит мҵәыжәҩада сҧырны.
Кәыицк ҟалазар иахьа сгәаҵан –
Ижәбап сымцагь еиқәҵаны!

ЖӘАҨАҨЫК...

Гәаҩа дук сынтысын,
Ҿаҩа мҩала сцон,
Жәаҩа хәы сырхысын,
Слеиҩеиуа сеимдон...

Уа жәаҩа шәты скымзи,
Жәаҩа хәы рҿы иҧшаан.
Уа жәаҩа лаҧш схымзи,
Рыжәаҩагьы хаан...

Рыжәаҩагьы аацәырҵын,
Рыхцәаҧшьқәа кассы,
Рыжәаҩагьы аахәыцмыцын,
Иаатaлеит рыҧсы..

Жәаҩаҩык аӡҕабцәа
Саҧхьа иаалашеит,
Жәаҩаҩык аӡҕабцәа
Саҧхьа иаакәашеит...

Жәаҩаҩык аӡҕабцәа
Ааицгәастан срытҟәеит.
Жәаҩаҩык аӡҕабцәа
Саaимаркын срыпҟеит...

Хәыцыҧхьаӡа ашәтышкәа
Срышьтамларц азы...
Хәыцыҧхьаӡа ашәт ссиркәа
Ҿысымхларц азы...

Гәаҩа дук сынтысын,
Ҿаҩа мҩала сцон.
Жәаҩа хәы сырхысын,
Рыжәаҩаӡәк дызгон!..

АҚӘЫЦЬМАҚӘА

Аҵыр-ҵыр, аҵыр-ҵыр! –
Жәҩан анмацәыс,
Адыр-дыр, агәыр-гәыр,
Аҵх ианакьыс,

Ахыр-хыр, аҽыр-ҽыр! –
Илеиуан ақәа.
Ахьыр-хьыр, ахәыр-хәыр! –
Ихыҵуан аӡқәа.

Адых-дых, адых-дых! –
Ҳқыҭа дыркшон.
Аҟырҿ-сырҿ, аҟәырҿ-сырҿ! –
Рыц еихакшон.

Аҽыҧ-сыҧ, аҽыҧ-сыҧ! –
Рыбла анкәеицеи,
Рышьҭа тыҧ, рымҭа тыҧ
Ҭҳәаа иҟарымҵеи!

Аҟәырҿ-сырҿ, аҽыр-ҽыр! –
Аандақәа цҟьон.
Авыр-сыр, авыр-сыр! –
Арахә шаҟьон.

Аху-су, аху-су! –
Ишуан алақәа,
Ахацәа хацәамыз –
Игылт еибагуа.

Аҵықь-сықь, аҵықь-сықь! –
Рхысыбжь гара,
Абық-сық, абық-чықь! –
Гыгшәыг рынҵәара!..

* * *

Ишакәым уа суацәҳама? – Дад, умгәаан,
О, исхарам сыдумҵан уи азы.
Ишьҭоумҵан сбаҳчаҿ аҵлақәа раан,
Сышәҭқәа иреиҕьугьы иахумхын аҧсы...

Ишакәым уа суацәҳама? – Дад, умгәаан,
Исхарам сыдҵа, уагәҭамсын са сгәы.
Сызҭоу аӡмыжь ду улаҧш ҭарҵаан,
Уҧшацәгьан уқәымлан сымҩаҿ адәы...

Ишакәым ус суацәҳарымызт ахаан,
Иухароугьы ыҟоуп... сгәахы ҧнажәеит.
Сымца аҽҳәасра уаҟәымҵызт, игәаан,
Цырҕык аатҟәацын – укәа иҭашәеит!

АХАҲӘ АЗЫ

Уҧыхха-жьыххаа ушьҭарҵахьеит,
Иагьаџьара убҕарҵахьеит...

Уршьырцоума дара зушьҭаз?
Ирҭахымызт ус уахьышьҭаз...

Ус-ус унасыҧ уҧылеит –
Ухан ҕьаз-ҕьазны уҩагылеит!

ЕГЬА-ЕГЬА…

Лада-ҩада сцаргьы –
Избахьоу азхом.
Егьа-егьа сҳәаргьы –
Исҳәаахьоу сартәом.

Егьа-егьа дгьылгьы
Среигәырӷьо сыччап.
Егьа-егьа гәилгьы
Саԥхьа еилыԥхап!

Егьа-егьа мшынгьы
Сҿаԥхьа ицәқәырԥап.

Егьа еилашыргьы –
Сырхыланы сцап!..

Егьа-егьа жәҩангьы
Макьана избап.
Уахь егьа мардуангьы
Сырҿало сҩаӡап.

Егьа-егьа сҳәаргьы –
Дырҩегьых сыԥшаауеит.
Егьа-егьа сцаргьы –
Бара бҿы саауеит!

УАШӘАҚӘА

Иуа Коӷониа изкны

Адгьылқәа ирықәыҩны,
Ааԥынқәа ирылыҩны,
Афырхаҵара иахыҩны
Ишьҭыҵуеит уашәаҟәа.

Ашәҭышқәа иргәылшәаны,
Ашьхақәа иргәылԥханы,
Ашьанҵа иаҿыҩны
Икаҩуеит уажәақәа…

Адгьылқәа ирықәыҩны,
Ааԥынқәа ирылыҩны,
Афырхаҵара иахыҩны
Ишьҭыҵуеит уашәақәа.

САНЫԤСЛАКЬ АШЬҬАХЬ

Химԥада хыҵакырҭада сӷарӡан сыԥсышт,
Ма споезиала сбеиан сынхап.
Саныԥслакь – шәысхагыланы аҳалалгьы сышәҭ,
Ажәа иҳараку шәымҳәан –
Сатәазымбоз ргәы ннархап…
Сеишәа иқәшәыргыла аҵәца азна аҩы,
Зыхә мариаӡоу ҭаҭынкгьы амца сзашәыркы,
Сқьашана ианышәҵа:
«Ашәаҳәаҩ, агәбылҩы…
Аамҭак икыднаҟьаз, иццышәхаз ибылны…
Иццышәхаз, аха ашьҭахь иҭалаз зыԥсы,
Аҵәуара зхашҭны зыбла чча-ччаз абра.
Амҩаҿ аԥҳәызба илхызԥааз акасы,
Изцәымӡӡакәа измаз аҿара…
Зыԥсадгьыл агәҭыхақәа згәаҵа иҭашыз…
Ааԥын азышәаҳәаҩ, –
Уи ашәҭра иазыԥшыз…»

АХЬИАА ҲԎАЦА ДУ

Ахьиаа ҳԏаца ду,
Бнышәынԏраҿ сааит,
Схәыҷӡам, хаҵа дук
Ԥшқаҵас сгәы ԥшааит…

Ахьиаа ҳԏаца ду
Сымсымаа рԏыԥхьа,
Ахьиаа ҳԏаца ду –
Игәынқьуа сцәаҳәа…

Ахьиаа ҳԏаца ду,
Бымбара сыцралт…
Ахьиаа ҳԏаца ду,
Анкьеиԥш сырԥха,
Ахьиаа ҳԏаца ду, –
Сашәақәа рцаԥха,
Ахьиаа ҳԏаца ду –
Аиаԏым сара…

Ахьиаа ҳԏаца ду –
Ҳацәызгаз аԥсра…
Ахьиаа ҳԏаца ду,
Быламыс – сыбжьы,
Иқашә-қашәо сшьацра ду,
Илашо сцәашьы!

САН БАХЬ

Са сышхәыҷӡаз саб сыблаҿ дыршьит,
Аха сынкаршәны ҽа насыԥк ахь бымцеит.
Инамцхәӡангьы сгәыдкылан схы бшьышьит,
Ҽахаҵак ибжьы сахыбаа сқьышә мхьышьшьит.

Сан, бҳақ саҵоуп сыԥсы ԏанаҵа,
Баԥсуара, быламыс иамаӡам ҷышәшәык…
Иреиԥьу сашәақәа ԥсыс бырхаҵа,
Саԥсуаразгьы быда исымаӡам хәшәык.

Баӄак сызгылаз саныӄам мышкы –
Сыхьӡи сыжәлеи нас сабхьӡи адырбар…
Са сыԥсы змырԏынчуа ыӄоуп акы –
Исԏахыҵәӄьам быхьӡ аганахь инхар…

* * *

Аҵаа ԥсасин, асы шьԏыҵын,
Ааԥсын ааит.
Ба быссирха ахәы бхыҵын –
Сышӄа бааит!..

Аԥсабара ацәа иалҵуп,
Афԝы хааупǃ
Аччара, ааи, ааԥсын иацуп,
Агәгьы ԥшаауп…

Сара абас иахьа банызба –
Сгәы иазҳаит.
Ах, аԥҳәызба, ах, аԥҳәызба –
Ибмаҳаит…

О, са сбыҳәоит анцәа даахәан,
Уаҳа ҿымԏ,
Бычча-чча, бнапы баахан –
Быгәгьы сыԏ.

Ба быссирха, ахәы бхыҵны –
Сышӄа бааит.
Аҵаа ԥсасихан, асы шьԏыҵын,
Ааԥсын ааит!

ИАСОН ЏЬАПУА ДИИЖЬҬЕИ 65 ШЫҚӘСА ҬЦИТ

АПОЕТ-ҿА АҚӘРАХЬЫМӠА

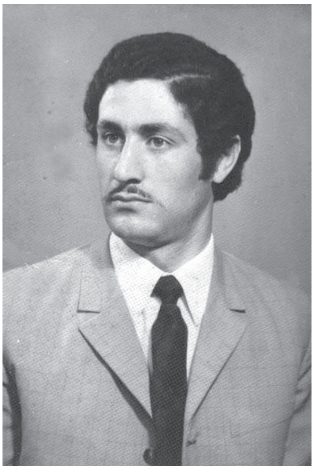

Иахьа иԥсы ҭаны дҳалагылазҭгьы 65 шықәса ихыҵуазаарын, аԥсҭазаараҿы Анцәа илахь ианиҵаз ашықәсқәа изырҭымсыз, 25 шықәса дшырҭагылаз, изаамҭанымкәан машәырла зыԥсҭазаара ҿахҵәаз апоет қәыԥш Иасон Ламшьаҵә-иԥа Џьапуа.

Уи дшыхәыцыз ажәеинраалақәа рыӷра далагеит, икьыԥхьуан ажурналқәа «Амцабзи» «Алашареи», агазеҭқәа «Акоммунизм ахьи» «Аԥсны Ҟаԥшьи» рҟны. Изныкымкәан ашәҟәыӷӷцәаҿарацәа рконкурс аҟны аԥхьахәқәа игахьан, иоухьан аҳаҭыртә грамотақәеи агәаларшәагатә шәҟәқәеи. Агазеҭ «Аԥсны Ҟаԥшь» аҟны хатәы корреспондентс дыҟан.

Исгәалашәоит ҳаныхәыцқәаз лассы-лассы Иасон даабалон «Чыҷыкәа ихаҳә» ҳәа Аимараа зышьҭаз, еицырдыруа апоет Чыҷыкәа Џьапуа ажәеинраалақәа ахьиӷлоз аҭыԥ аҿы. Ари ахаҳә Иасон изгьы иԥшьан, уа дтәаны ажәеинраалақәа егьараан иӷхьан... Усҟан Иасон дызҿыԥшышаз иашьцәа ашәҟәыӷӷцәа еиҳабацәа Алықьса, Чыҷыкәа, Хәыта, Рушьни Џьапуаа еицырдырхьан.

Аԥсабара иланаҵаз ацәаӷеи аҟазшьа бзиеи иақәнагоз аԥшреи асахьеи иман. Аџьар дахьрылагылаз иаразнак даарылубаауан, иара иақәнагангьы аҽеилаҳәаара бзиа ибон. Данцәажәози данныҟәози дмыццакӡакәан, ихы ҳаҭыр ақәҵаны, дзацәажәозгьы пату иқәҵаны дцәажәон.

Аԥсҭазара бзиа избоз, сынхап-сынҵып, сан зџьабаа ҕәҕәоу иналымданы лыԥсы лсыршьап ҳәа дшыҷкәыназ аҵарахьы дымцакәан, уи нас сахьӡап, сҭышәынтәалап ҳәа аԥсҭазара амардуан иаҿалаз, Ерцахә ашьхахь ахалара иамраӡакәан, машәырла дҭахеит. Даԥылеит рҳәеит иара аԥсрагьы хаҵарыла, ашәа иҳәон, рҳәеит, иԥсымҭаз, ажәӷан даҵаԥшуа. Аԥсҭҳәақәа уаанӡа ашәа ззиҳәахьаз еиқәараха еилаӷынтуан:

Аԥҭақәа еилалоит еилыҵуеит жәӷанаҿ,
Аҳауаҿ рхала асахьақәа ҟарҵоит.
Џьоукы рҽыларҟә ашьхақәа рықәцәаҿ,
Бзиа еибабазшәа иқәԥраа икәашоит!..

Ҳашьа Иасон бзиахә иԥсҭазара далҵит сентиабр 20, 1972 шықәсазы, иқыҭа гәакьа Члоу, Қәмарча аӡиас ахықәан. Аӡын асы шьамхахьы

ианышьҭоу аҵаамҭазы, агәмыркатыл иаҿыгәҳәааны ардәына ишафо еиԥш, аԥсҭазаара дшазгәышьуаз, аԥсадгьыли абзиабара цқьеи ашәа шырзиҳәоз, бзиа иибоз аҭыԥҳа изхара дзылмацәажәацкәа иаанижьит ари адунеи. Акәтаҕьцәа дылкәкәаан дзааӡаз иан лыԥсы ҭанаҵы инышәынҭра дшықәтәаз, амыткәма шылҳәоз лыдунеи лыԥсахгәышьеит. Даныԥсуаз уасиаҭны исалҳәеит, хаҳә хәыҷык лыхьӡи-лыжәлеи анҵаны лхаҿы исыргыларц. «Сара абаҟа сҭахӡам, сбаҟа уа исхагылоуп, уи сыҷкәын ибаҟоуп», лҳәеит.

Ан гәаҟ даныԥсуаз еиқәырҷабны илымаз лыҷкәын-заҵә инапылаҩыраҟәеи рҭаацәаратә альбоми сара исзынлыжьит. Иқәра шмаҷызгьы, апоет-ҿа дзыхьӡаз рацәоуп: ажәеинраалаҟәа, изылгам апоемаҟәа, ажәабжьҟәа, аповестҟәа, астатиаҟәа...

Иҩымҭаҟәа рыхәҭак иан лыԥсы шҭаз иҭижьит иеицырдыруа аԥсуа поет Платон Бебиа 1979 шықәсазы – «Ақәыԥшра амҵәыжәҩаҟәа» ахьӡны.

Иахьа аԥхьаҩцәа ишәыдаагалоит акьыԥхь зымбац Иасон Цьапуа иажәеинраалаҟәа рыхәҭак.

Аркади Цьапуа,
аҭоурыхтә ҭҵаарадырраҟәа ркандидат

САРА САХЬИЗ

Сышьхаҟәа рымҵан ауп сара сахьиз,
Абраҟа раԥхьаӡа еихызгеит сшьаҿа.
Сымра аҵаҟоуп са сымҩа ахьатыз,
Сыԥсадгьыл ашәабжь раԥхьа иахьсаҳаз.

Ахьча иҿарпын-бжьы слымҳа иҭасыз,
Ихамырштыган инхеит сгәаҿы ихааӡа,
Сышьха ӡыхьҟәа среилаҳан иахьызжәыз,
Сҟарҵеит дара реиԥш сгәы цқьаӡа.

1965 ш.

АԤСНЫ

Ашьхаҟәа иҩарывҵны амра игыло
Раԥхьаӡа с-Аԥсны ауп изқәыԥхо.
Уи аԥшӡара абла ишыхгыло
Амшын инӡаалан ицоит ишыԥхо.

Сыԥсадгьыл Аԥсны, уара уҟны саԥшәымоуп,
Угәеисыбжь сныруа сыцәоит сыԥхаӡа.

Угәыразреи уцқьареи сара исымоуп,
Угәышԥҳы сықәлан снылҟәоит сыӡәӡәаӡа.

1960 ш.

СЫШЬХА ԤШЗАҚӘА

Сышьхақәа,
Ирласны исызҳарц шәара ишәҭахын...
Адәы сахьықәыз шәыблақәа
Еснагь сара исхын.
Схәыҷра
Амшқәа срыман икаҳа-бӡало
Ииасны ианцоз,
Ҿымҭкәа доуҳала
Сышьҭыхны сзааӡоз.
Шәыхҭысқәеи шәҭоурыхқәеи
Ус ашәала ишсаҳаз,
Уи акәхап исыхан
Шәышҟа сзагаз.
Сылацәа анхыстыз шәызбеит,
Шәыгәра згеит...
Усҟан
Исылаз цәырызгеит ишсымчыз,
Ҫеибыҭан шәыбахәқәа сырҿалеит,
Са сышқәыԥшыз.
Иара уажәгьы исгәалашәоит:
Абахә акәацәра снықшәан
Санырҿаԥшы ахра-ҿҟьара
Сеилаӡыӡеит сшәан...
Иара уи аамҭазы,
Акырцх сԥылеит,
Аԥша-цәгьа сԥылеит.
Аха зегь дара роуп гәышԥыла сжәылеит.
Нас, иара уажәгьы убасоуп,
О, сышьхақәа, шәеимдаразы
Ԥхьаҟа сышцазоуп...
Аха
Макьназы уажәоуп сангыла.
Сҿоуп.
Зхала изызҳауа аҵь қәыԥш сеиԥшуп,
Иагьа сԥеиԥшуп.
Сышьхақәа,
Иахьагьы шәмардуанқәа сырҿоуп.

1969 ш.

МАКЬАНА ИМШАЦ

Саҧылоит ашьыжь амра игыло,
Аӡаӡа сҿахәхәы сықәиоуп ашьац.
Ссиршәақәа асахьа сыбла ихгыло,
Аҭыхра мариам, макьана имшац.

Игәасҭалоит сыдгьыл шьыжьла ианҿыхо,
Убасҟан аҩра агьама сзыркуа,
Сааҧынрагь сара сгәаҵа ишҭыхо
Сзырхәо, ажәала сцәахәа хзыркуа.

Макьана ақәыҧшра акәа сҭаршәны
Самоуп, аха сгылоит храҵас.
Сыдгьылаҿ амра ашәахәа шьҭаршәны,
Ишықәҧхац иқәҧхоз еснагь убас!

1969 ш.

АҔҬАҚӘА

Аҧҭақәа еилалоит, еилыҵуеит жәҩанаҿ,
Ахәауаҿ рхала асахьақәа ҟарҵоит.
Џьоукы рҽыларҟә ашьхақәа рықәцәаҿ,
Бзиа еибабазшәа иқәҧраа икәашоит.

Џьоукы еижәылан иҟарҵоит абаагәара,
Уа даацәырҵуеит ажәеиҧшьаа рҭыҧҳа.
Сасрыҟәагь даалҟьан амра каҧхара,
Ахан инаҵаххит ирашь еилыхха…

Аҧҭақәа срыҵашьыцуа, сиоуп сара ашьацраҿ,
Гәаныла сазхәыцуеит Абраскьыл ихыҧша.
Аҧҭақәа еилалоит, еилыҵуеит жәҩанаҿ,
Урҭ рсахьа сцәыумган, сухәоит, аҧша!

1968 ш.

АҬЫНЧРА АБАҞА

Сыҧсҭазаара қьафла
Исхызгар сҭахым.
Са сымшқәа мариала
Имҩасырц сҭахым.

Избан ҳəа шəҳəозар,
Избароуп аҵьа.
Сыдгьылаҿ сшəаҳəалозар,
Нас дарбан сзырҵьа.

Схəыцра мҩашьакəа,
Сгəаҵаҿ иҵəахуп.
Амҩақəа, ашьхақəа
Ирҿызгар сҭахуп.

Смахəарқəа ԥхьарҵəаны,
Сжьаҳəашьҭыбжь нарго,
Уа, ахрақəа ирҿыцəны,
Са сымчқəа неизго,

Адунеи зегь инароуны
Ирылаҩыртə ԥхьаӄа,
Аҭынчра иасимволны
Исыргылоит абаӄа!

Аҭахызар еимаҵəан,
Илеиуаз ақəа.
Аҵлақəа еиларҵəан,
Иҵнахыртə ршьапкəа.

Адгьылгьы мшаҭакəа
Мчыла иарҵысуаз,
Иасуазааит аԥшатлакə,
Имацəыс идыдуаз.

Ахрақəа ирызхымго,
Иԥыххаасан ибгоз,
Ахаан мчык иазымго,
Снапала иӄасҵоит.

Адунеи зегь инароуны,
Ирылаҩыртə ԥхьаӄа,
Аҭынчра иасимволны
Исыргылоит абаӄа…

1967 ш.

ШӘАРЫЦАРАНТӘ

Мҩа цәгьак сықәын ахра ҿҟьараҿ,
Сааӡса-скараха, сынҵәа.
Ус санынаӡш ацаҟь ҭшәараҿ,
Ссируп избаз, ох, Сынцәа!

Аӡыхь амҵан дхәыцуа ӡшьала,
Аӡҳал ргыла, аӡы нҭаҭәо,
Дгылан уаҟа ӡҳәызба еинаалак,
Ахәыцра шәшьыраха илхатәо.

Сыбла шӡахки амра лбаазшәа!
Абри аҭыӡаҿ сгәы дҭашәоу,
Мамзаргь ҳҩыџьегь ӡхыӡ иаабазшәа,
Ҳшеиқәшәоз дырны ара ҳаиқәшәоу?

Илысҭои ҳамҭас уаҩы ибарҭан,
Сҿаӡхьа аӡҳәызба зшәаахәа шуа.
Акгьы сзымшьит. Насшәа сгәалҭан,
Ӡшьала ҿаалҭит лхала уа:

– Хыхь абнаҟа игылоуп ҳқьала,
Ҳашҟа анықәлара уеазкы!
Дсыцәцеит аӡшӡеиӡш. Бызшәа цқьала,
Ашәак лзуҳәап уи илызкы!

Ашьҭахь слышьҭалт, уа сышгылаз
Данцоз сымбеит – сыбла хҩоу…
Амҩа рацәоуп сышьха тәылаҿ,
Лышҟа сназго иарбан мҩоу?

1969 ш.

АӠҲӘЫЗБА

Амреиӡш бҩызцәа брылҷҷо бшами аӡҳәызба,
Ажәҩан схалоит, сгәырӷьоит, сара банызбо.
Бара бҩыза дыҟам, блеиӡшым «аҿырба»,
Игәыкра шәахуп быбла ӡшӡақәа ирхызбо.

Еснагь гәылагь-ӡсылагь бсыцуп, сбызхәыцуеит,
Бара ибдыруоу сгәаҵа бышҭахаз бызҭымҵуа.

Ашәҭқәа иканӡаз дырҩегь ааҧын иарҿыцуеит,
Изџьоушьеи абзиабара шәахсҭа иснымҵуа?..

1967 ш.

АБЛАҚӘА

Абарҭ аблақәа жәак сдырҳәом,
Сгылоуп сара сыршанха.
Са сгәы мыжда џьарак изтәом,
Исыхәаҧшуеит ибырлашха.

Сышәҭ ҧшӡа иску са сузгәыкуеит,
Исзааиуам сара ажәа.
Усыцхраа напқәак удсыркуеит,
Са сцынхәрас уара уцәажәа.

1965 ш.

* * *

Адәыҧшӡа снықәлоит, ачча сҿықәлоит,
Ашәҭқәа сҧылоит иҧшӡаӡа.
Ашьац гылоит, аҧша рныслоит,
Сышьҭа рнылоит ихәхәаӡа.

Напқәак схьысуеит, сылацә хырҩоит,
Амца схылҟьоит сбылуа.
Сышьҭахь схьаҳәуеит, сҭыҧаҿ сшанхоит,
Саҧхьа дгылоуп дкаҧхауа.

Сгәырҕьан сҩаҵҧоит, сыцәан сҿыхоит,
Суадаҿ дыҟам сгәаҧхара.
Сгәаҭра иҭыҧоит, уаҵәҟьа дҭыхоит,
Са дысзымбеит сгәазхара.

1966 ш.

МУШЬНИ ЛАШӘРИА 75 ШЫҚӘСА ИХЫҴИТ

Ҳаҭыр зқәу Мушьни Таииа-иԥа!

Аԥсны жәлар рпоет, аҵарауаҩ-академик, ауаажәларратә усзуҩы, Д.И. Гәлиа ихьӡ зху Аԥсны Аҳәынҭқарратә премиа занашьоу, А.С. Пушкин имедал заҭәашьоу, Аԥсны Ашәҟәыҩҩцәа рассоциациа ахантәаҩы, ааԥсара уқәымкәа иааиԥмырҟьаӡакәа уԥсадгьыли ууаажәлари рымаҵ ууеит. Аханатә еиԥш, ухатәы мҩа уануп, уи даҿакы иалаҩашьом, шьахәла ушьҭа анҵо ааауеит. Уанқәыԥшӡаз инаркны зыбзибара укыз ухатәы бызшәа, ужәлар гәакьа ржәытә-рҿатә уазҿлымҳахартә ргәыблра шьҭукааит, удақәа ирҭысит, лахьынҵасгьы иуоуит ақәҿиарақәа ацны асахьаркыратә ажәа аӡыргара, арҿиара.

1938 ш. ианвар 16 рзы Очамчыра араион Кәтол ақыҭан ииз арԥыс ианаамҭаз иахәҭаз аҵара уоуит. Аҟәатәи аҳәынҭқарратә арҵаҩратә институт уаналга, 1960 ш. А.М. Горки ихьӡ зху Москватәи Алитературатә институт уҭалеит, қәҿиаралагьы уҵара хуркәшеит. Уԥсадгьыл ахь ушыхынҳәызгьы, шықәсқәак аус шуузгьы, ҩаԥхьа Москваҟа ухы урхеит – 1970 – 1974 шықәсқәа раан аҵара уҵон А.М. Горки ихьӡ зху Москватәи Адунеитә литература аинститут аспирантураҿы. Абасала, удыррақәа ирзырҳаны ҩаԥхьа Аԥсныҟа ухынҳәит ууаажәлар идурхәаразы.

Мушьни Таииа-иԥа, уара насыԥ змоу уаҩуп. Мҽхакы ҭбаала уҭҵааратә, урҿиаратә усура мышьҭабзиала ихацуркит. Ушқәыԥшыз алитература уазхьаԥшит, Анцәа иуаҭәеишьаз убаҩхатәра аҽцәырнагеит. Еилоугӡон аҭҵааратә усуреи алитературеи. Аԥсуа милаҭтә поезиа, алитература арҿиараҿы улагала шьардоуп. Алитература урбеиеит хыԥхьаӡара рацәала уажәеинраалақәеи упоемақәеи рыла. Акьыԥхь аҿы уанцәырҵ аԥхьаҩцәа рылаԥш хаа уҵашәеит, ухьӡгьы гәныркылеит. Раԥхьатәи ушәҟәы «Игарҵыз ажәа» (1963) анҭыҵ нахыс адунеи рбеит акымкәа-ҩбамкәа уҩымҭақәа реизгақәа: «Агәыҕрақәа», «Абырфын ҩны», «Ажәлаҟьаҩ», «Аӡы аҳра», «Ахьтәы уасцәа» уҳәа егьырҭгьы. «Иалкаау» уҩымҭақәа ҭыҵит 1987 шықәсазы. Иажәеинраалоу уроман «Аҵьынҵь» ҭыҵит 2008 шықәсазы, иара убас уажәеинраалақәа реизга «Аҵеи уахь» (2010).

Мушьни Таииа-иԥа, аԥхьаҩцәа убаҩхатәра агәра ргеижьҭеи акыр ҵуеит. Уара уеицырдыруеит поетк, ҵарауаҩык иеиԥш, еиҭагаҩык иаҳасабалагьы. Аурыси егьырҭ аҳәааанырцәтәи апоетцәеи рҩымҭақәа аԥсшәахь реиҭагарала ишьақәурҕәҕәеит аԥсуа бызшәа, аԥсуа литература иамоу алшарақәа. М. Лермонтов ипоемақәа: «Мцыри», «Аԥсыҳарам», Џьорџь Баирон ипоема «Шилонтәи аҭҟәа», Генри Лонгфелло ипоема «Гаиавата изы ашәа», Ш. Русҭавели ипоема «Абжьас-цәа зшәу», Шандор Петефи уҳәа еицырдыруа рҩымҭақәа шьахәла аԥсышәала иурцәажәеит.

Урҿиара амҩаҿы узыхьӡахьоу шрацәоу еиԥш, Мушьни Таииа-иԥа, аԥсҭазаараҿгьы иулуршахьоу маҷым. Аус ахьуузаалакгьы, зегьы рҿиаратә ҟазшьала урызнеиуан. Уеиҿкааратә баҩхатәра аҽышьақәнарҕәҕәон. Убри ала иувагылаз, аус уцызуаз рҟны аҳаҭыр уҽаԥсоутәуан. 1979-1986 шықәсқәа раан акәзар, Аԥсны ашәҟәыҩҩцәа Реидгыла ахантәаҩыс уҟан. Ууаажәларратә

усураҿы аихьӡаракәагьы ааурԥшуан. 1979 ш. раахыс аус ахьууа Д.И. Гәлиа ихьӡ зху Аԥсуаҭҭцааратә институт аҟны (1988 ш. раахыс алитература аҟәша аиҳабыс) аҭцаарадырра унапы алакуп. 2003 ш. инаркны напхгара ззууа Аԥсны ашәҟәыҩҩцәа Рассоциациа арҿиаратә еиҿкаарақәа рыгәҭа инарылагылеит. Ҳажәлар рдоуҳа аиқәырхараҿы, арҿиараҿы алагала бзиа ҟанаҵоит.

Мушьни Таииа-иԥа, 75 шықәса ухыҵра аиубилеи гәык-ԥсыкала иудныҳәалауа, Аԥсны ашәҟәыҩҩцәа Реидгыла аҭаацәара ду еиднакыло зегьы ақәранҵыра дуи еиҳау ақәҿиаракәеи узеиӷьаҳшьоит. Аԥсны Аҳәынҭқарра аҟнытә ахәшьара рымоуп улшамҭақәа. Уиубилеи аҽны Аԥсны Аҳәынҭқарра Ахада Александр Золотинск-иԥа Анқәаб инапы зҵаҩыз Ауспҟала иуанашьоуп «Ахьӡ-Аԥша» аорден II аҩаӡара.

Еснагь арҿиара агәаҳәара уцзааит Мушьни Таииа-иԥа!

Аԥсны Ашәҟәыҩҩцәа реидгыла

АПОЕЗИА АНАРХА – АԤСҬАЗААРАТӘ ҴАБЫРГ

Ажурнал «Алашара» аредакциа гәык-ԥсык ала идырныҳәалоит Аԥсны жәлар рпоет Мушьни Таииа-иԥа Лашәриа 75 шықәса ихыԥра аиубилеи. Изеиӷьаршьоит агәабзиара, агәамч, арҿиаратә гәаҳәара ацны аԥсуа иқәра ду! Апоет ииубилеитә ныҳәа инамаданы «Алашара» иакьыԥхьуеит академик Сергеи Лад-иԥа Зыхәбеи иареи реиҿцәажәара

Сергеи Зыхәба. Мушьни Таииа-иԥа, абар, 75 шықәса уаарҭагылт. Ари, изаҳӡарызеи, имаҷу қәрам. Уиубилеи қәлаҵас, ҩызаҵас гәык-ԥсыкала иудысныҳәалоит агәабзиареи аринахыстәи ақәҿиара ҟаимаҭқәеи узеиԥьшьаны!

Мушьни Лашәриа: Иҭабуп. Иугәалашәозар, 70 шықәса анысхыҵуаз исыҩуан: «Ишәасҳәап дзызхәыцуа 70 зхыҵуа? Амра, шьха ихыҵуа, аеҵә ицәырҵуа!..». Уи аахыс, ари ахыԥхьаӡара иацлеит даҽа хәба, аԥсҭазаара ҽыбыгагь аҵас аҵасуп!..

С.З.: Излоуҳәо ала ақытаҳхьтә иааушьҭыз уинформациа кьаҿ «Аԥсны ҟаԥшь» адаҟьақәа рҿы акьыԥхь абеит 1953 ш. азы. Усҟан Кәтол аҵара уҵон. 1955 рзы зҭыҵра иалагаз ажурнал «Алашара» адаҟьақәа рҿы раԥхьаӡа акәны уажәеинраала кьыԥхьын. Убри аамҭазы Аҟәатәи арҵаҩратә училишьче уҭан. Ажәакала, иҵуеит 60 шықәса ухьӡ раԥхьаӡа акәны ҳаԥхьаҩ иԥылеижьҭеи. Аригь ауаҩ иԥсҭазаараҿ ҷыдала игәалаиршәаша ирeиуоуп.

Уара, иҵабыргыҵәҟьаны, аԥсҭазааратә, арҿиаратә мҩа ҭбаа ирнысыз уаҩԥсуп. Иаԥуҵази узлаԥшызи шьардоуп. Хаҭала аханатә уеизҳа-зыҕьара иашьклаԥшуа, агәахәарагь знаҭо аӡә соуп. Иҟоуп, ишугәалашәо, иузыскхьоу астатиақәагьы. Ҳарҭ, ишудыруа, ҳаибадырит 1957 ш. азы, Мықә ақыҭан, ҳҭоурых, ҳдац-ԥашә еицазкуаз қарҭаа рполитика иаҿагыланы ҳауаажәлар зыргәаҭеиуаз аҳҭысқәа раан. Урҭ аԥсуа студентцәагьы инарҭбааны ирылахәын.

М.Л.: Иахьа аиԥш исгәалашәоит уаҟа амца зыцраны, игәамҵуа иеилагылаз ауааԥсыреи усҟантәи аиҳабыра рԥыза Архьып Лабахәуеи рҿаԥхьа уқәгылара цаҳә-цаҳә. Уцәажәон ана-ара еилажьыз ақыд дуқәа урықәгыланы!..

С.З.: Уи аҳҭыс, уи амш сара сызгьы хашҭра зқәым ак ауп. Сыԥсҭазаараҿ уи сықәгылара зласыцрасызгьы ҟалақәеит... Аха уажәыҵәҟьа ҳаиасып ҳус ахь, ҳаицәажәарахь.

Инуҵыз ақәреи узнысхьоу амҩеи азин сырҭоит ҳәа сгәы иаанагоит кәата-бҕата, инарҭбаау уҿцәажәара ахацыркразы. Ари зхысҳәаауа: ҳанҭыҵ, Москватәи ателехәаԥшраҿы, акьыԥхь аҿы, ишудыруа, ашәҟәыҩҩцәа, аҵарауаа, акритикцәа злахәу инарҭбаау аиҿцәажәарақәа, адиалогқәа мҩаԥыргоит. Урҭ сааҭлагьы ианцо убап, ҵхагәанынӡатәи аамҭагь ганы. Ҳтелехәаԥшраҿы, ҳпериодикатә кьыԥхь аҿы макьана уи аҩыза аԥшьгам. Арахь аҳәатәи аҳәатәи еиқәылоит. Лассы-лассыҵәҟьа акәымзаргьы ҳарҭгьы зны-зынла џьара убарҭ иреиԥшу зых иақәиҭу еиҿцәажәарақәак алҳаршалар цәгьамзар ҟалап. Араҟа хықәкы хадас исымоу: уԥсҭазааратә мҩа, урҿиаратә хаҿра ракзаара, ашәҟәыҩҩы изыҳәа еиҳа зҵазкуаны иҟоу ҳәа исыԥхьаӡо азҵаарақәа, арҿиара ус иаԥырхагаз, иатәыз-иатәымыз уҳәа рывымсра, ралкаара, аԥхьаҩи уареи еиҳа шәааигәаны шәеимаздаша ажәа, аинфармациа, иааидкылан, урҿиаратә дунеи ҭбаа-ҭыцә агәылаԥшра. Сызҵаарақәагь маҷым. Убас акәзаргьы, исҭахуп хыма-ԥсыма ҳәа акәымкәа, уара ишуҭаху, ццакрада, убарҭ инагӡа-аагӡа урзааҭгыларазы.

М.Л.: Исылшо ала рҭак аҟаҵара сазыхиоуп. Абри аамҭазгьы исҭахын иара уаргьы, иахьынӡауа, иахьынӡатәу ала убарҭ уҿрылаурхәырц.

С.З.: Мушьни Таииа-иԥа! Зегь реиҳа итрадициатәу, иеизадоу зҵаарак усҭар сҭахуп. Убри ала ихацҳаркып абри ҳаиҿцәажәара. Уара уахьиз, уахьааӡаз уқыҭа Кәтол ашәҟәыҩҩцәа рацәаҩны иалиааит. Лак-ҩакрада уаҩы иҳәар ҟалоит Кәтол аҟара даҿа ԥсыуа қыҭак ашәҟәыҩҩцәа алымиааит ҳәа. Аӡәи аӡәи еихьыԥшызар акәхап, иеинырзар акәхап. Доусы ицәырҵшьа аҷыдаракәа аиушт. Уара аԥхьаӡа ашәҟәыҩҩрахь ушьаҿа аихгара шԥаҟалеи, иҳәаақәызҵазеи? Изырҿыхазеи ԥсабарала иулаз убаҩхатәра?

М.Л.: Араҟа, сара сҭәала, зегь раԥхьаӡа ихадан аҿара, аромантика, сқыҭа ԥсабара, Кәтолтәи аҵхқәа. Убарҭ ирыцын ашкол аҿы ҳазхысуаз апоезиатә ҩымҭа ссирқәа иҟарҵоз анырра: Дырмити, Иуеи, Баграти раԥҵамҭақәа. Урҭ иаҳҵоз егьырҭ апрозатә рҿиамҭақәа исызрыдкыломызт, сышҟа еиҭаҳәашьа змамыз ныррак ҟарҵон. Убасҟан, сышқәыԥшыз, сдунеи сыԥсахыргьы рыб-

зиабара сыцқон!.. Ус аума, егьыс аума, изысҭахыз уара идыр, 1953 ш. азы, аҵарахьы санааауаз, шьыҵәарак ажәеинраалақәагьы срыҵан… Кәтол иалҵны зыԥсы ҭаны иҳалагылаз, сышҟа анырра ҟазҵаз рахьтә ҳәарада дхадоуп Ал. Лашәриа. Уи ихьӡ сҳәацыԥхьаӡа дунеик сеимнадоит, иахьагьы уаҵәгьы исхымыԥсааyа дреиуоуп. Ихаҭара, иқәгыларақәа, иажәа – калам ицызкыз зегь рыҵадырӡуан. Иаалырҟьан иԥсра-имҩасра аԥсуаа хатә гәаҟрак аиԥш ирхыргеит.

С.З.: Сара сзы уи гәырҩа духеит. Ахаан исхашҭуам усҟан икасыԥсаз алаӡырӡ. Исҳәақәахьеит, иагьысҳәоит: сара уи иҩыза ауаҩԥсы усҟангьы уи ашьҭахьгьы сиқәмшәацызт!

М.Л.: Ԥсыжра иеиԥшымыз иԥсыжра аҿены уи иҭынхацәа, игәакьацәа иҩызцәа рахьтә иааҳашьҭуа, иааҳмышьҭуа ҳәа азҵаара ықәдыргылт. Ари – зынӡагьы иҵаҵӡәыданы иҟамызт. Аарлаҳәа иеиқәаҳкит. Нас-нас апоет-апатриот ихьӡ-иԥша аҿаԥшьра зҭаххаз маҷҩымхеит. Урҭ иахьа уажәраанӡагьы иуԥылоит. Иҟоуп анс ма арс абарҭқәа рыла хыҭгарак иашьҭоу, зажәа аанзыжьырц зҭаху, ус аиԥш бзиа избо. Урҭ ахьыҟоу ҳара ҳҿы мацара ауакәху. Рыцҳарас иҟалаз, абасҟаамҭа шыҵхьоугьы, абасҟаамҭа шцахьоугьы, баагьыԥсгьы ирызку абасҟатәи шәҟәы-быӡьшәы шҭыҵхьоугьы макьаназы иаԥҵам имариамыз уи иԥсҭазааратә, ирҿиаратә зҳәо иаҭәоу шәҟәык, усумҭак. Ус аиԥш иҟоу ашәҟә аԥҵара уажәшьҭа еиҳагьы иуадаҩу џьысшьоит. Егьыс, харџь дгылаҩык дцәырҵыр, ма даҿа цхыраарак ҟалар, акәушәа акәымшәа иҟоу ак аҩра, аҭыжьра баҩ алоума?

Кәтол иалҵыз ашәҟәыҩҩцәа ртәы аҩада абас ианалукаах исҳәоит ҳаԥсуа литературатә бызшәа амилаҭ иеицырзеиԥшу бызшәаны аҿиара, ашьақәгылара усаҿ, иааидкылан, урҭ рлагала, рнырра акырӡа ишыӡәӡәоу, амҽхак шыҭбааӯ. Егьырҭ зегьы ҳарҟәаҵуазаргьы (!..) заҟа иҵанакуазеи абраҟа Иуа Коӡониа – аханатә ҳбызшәа абзиабара, агәыбылра дзыркуаз, Аԥсны ахы-аҵыхәа хәыҷгьы дугьы зытҟәаз, ҿырҳәала игәныркылаз апоет-агени, ашаеҵә?

С.З.: Мушьни Таииа-иԥа! Аҟәа унхоижьҭеи акыр ҵуеит. Москва аҵара ануҵоз ашықәсқәа алаҳамҵозар, уԥсҭазаара аӡьыраӡак ахьухуго Аҟәоуп, аха уқыҭа, уаб иашҭа, игәаара каумыжьӡеит, уадҳәалоуп. Уқыҭеи уареи аимадара шәымоуп, ацәгьа, абзиа урылахәуп. Уеизгьы еиҳа иабеиӡьаушьо, уқыҭа акәу, Аҟәа акәу? Урҿиамҭақәа ақыҭан, шәыҩны утәаны иуҩқәо ыҟоума? Уаҟа акәу, ара Аҟәа акәу еиҳа угәы каршәны аус ахьууа?

М.Л.: Ақыҭа, ақыҭауаа, сан, саб, ҳаҩны, ҳгәаара еснагь сара сзы ихадан, иуасхырын. Уа иҟан, иагьыҟоуп сгәы-сыԥсы, сыхдырра, мызкахьы знык-ҩынтә убрахь санзымца адгьыл сыгәоит. Санқәыԥшыз, Москва аҵара анысҵоз изҩыз ажәеинраалак аҿгьы исҳәоит: «Мышкызны саныҟамгьы, – уоуп са сахьыҟоу». Ари ус ауп, поезиатә жәа ԥшӡаны иҟам.

Аҟәатә хазуп, Аҟәа – мардуануп, халарҭоуп, ҵара змоу, баҩхатәра змоу ирдунеиуп. Уи аурыс шәҟәыҩҩы изы Москва иааннакыло аҭыԥ ааннакылоит. Абраҟа ауп ҳарҭ, аԥсуа шәҟәыҩҩцәа зегь, хадарала, ҳаԥсҭазаара ахьымҩаԥысуа. Абраҟа ауп, хаҭала Москва аасҭагьы, сҩымҭақәа реиҳарак ахьызҩыз, ақыҭаҿ гәаҳәаарала иаԥысҵахьоу шмаҷымгьы. Аҟәа иазку аабыкьатәи жәеинраалак («Аҟәа саныҟам») аҿы исҳәоит Аҟәа саныҟамгьы Аҟәа сшыҟоу: «Аҟәа саныҟам – Аҟәатәи ашьац иаҵәа шәазҵаа, Аҟәа саныҟам – дабаҟоу ҳәа аҵыс мҩас шәазҵаа!..». Аригь сгәы-сыԥсы иртәуп, аха еиҳа ихазуп.

С.З.: Уаҧҵамҭақәа иухшаз ухәыҷқәа реиҧш (урҭ духахьеит, аха уара узы ианагь ихәыҷқәоуп) урылагәырҕьауоу, ани сыцәрыгхеит, ари сыцәрыгхеит ҳәа гәҭыхас иумақәоу ыҟоу?

М.Л.: Изҳом, иҟоуп акала зыҧсахра сҭахым аҩымҭақәа, ацәаҳәақәа, иҟоуп, издыруеит, иҵегь анапы зҭаху, ма еиҳа иеиҕьу ҳәа исыҧхьаҳо ирылгатәу, ирываргылатәым. Ари, шамахамзар, аханатә апоетцәа зегь рымҩа гәхьаан иацуп. Иаҧахҵо, иааҩуа ҳахәнацәкьарак еиҟароу аиҳа изеиҟарахом. Иҟоуп иҭужьуа аизгақәагьы ҟазшьала ианеиҧшым: иалкаау, иеиҳа иалкаау, иеиҳа ихарҭәаау уҳәа.

Аха, апоет данпоетха, иҭынхароуп 15-20 ирыдамзаргьы ихьҳ, ибаҩхатәра ҳарак змырҩашьо ажәеинраалақәа. Б. Шьынқәба иҟны ари ахыҧхьаҳара ҳәарада иҟоуп еиҳа иҵьбароу знеишьала иалукаауазаргьы. Убас аиҧш иҟоу алкаа-лыҧшаахқәа, ашедеврқәа рзы ауп зны аурыс поет А. Фет акалам ицызкыз, иаамҭанылаз Тиутчев иеизгазы изиҳәаз: «Вот эта книжка небольшая томов премногих тяжелей!..»

С.З.: Ақыҭа аасҭа ақалақь еилаҩеилсра ҧшшәыданы, ахы укыр аҵыхәа узымкуа, иумҟәыҵҵәраауа иумбаҳои? Уара иахьа ухы шҧауҧхьаҳо – уқыҭа уаҩу, уқалақь уаҩу? Ҵабыргуп, иахьа шьҭа ажәытә иаадыруаз атрадициатә қыҭагьы абаҟаху, акыр аҽаҧсаххьеит, аха уеизгьы...

М.Л.: Сергеи Лад-иҧа, иқәургыло азҵаараҿ аҭакгьы иара убас убра уаҩы иҧшаауа ҵьысшьоит. Аха аҧсуаа, Анцәа иҵьшьаны, шьагәыҭла даараҳакгьы ҳқалақь уааупҳәа ҳхы ҳаҧхьаҳаратәы ҳаҟамзар ҟалап.

С.З.: Уара даара угәы ззыбылуа, аха аҧхьаҩцәа игәарымҭац, игәцарарымкыц, залымдарала ашәшьыра иҵахаз ҳәа иуҧхьаҳо ҩымҭа умоума?

М.Л.: Усҵәҟьа сашшыртә сыҟам ҵьысшьоит. «Иатәарымбаз дгылан ихы дирбон» ҳәа игәжәажәо, схьазырҧшуа ҩымҭа сымамзар ҟалап. Слирикатә ҩымҭақәа, сеиҭагақәа, убас сепикатә аҧҵамҭақәа «Ахьтәы уасцәа», «Аҵьынҵь», иудыруеит, аханатә аахыс, иахьа уажәраанҳа, изныкымкәа ирыхцәажәахьеит инарылукааша ҳашәҟәыҩҩцәа, ҳакритикцәа, ҳҵарауаа – алитературатҭҵааҩцәа, уаргьы убра рыгәҭа унаргыланы. Асовет аамҭазы аиҧш уи ашьҭахьгьы.

С.З.: Уҩымҭақәа акымкәа, ҩбамкәа аурысшәахьи егьырҭ абызшәақәеи рахь иеиҭаганы иҭрыжьхьеит. Ушҧарзыҟоу убарҭ аиҭагақәа? Изхысҳәаауа: дарбанзаалакь, иҩымҭақәа иахьынҳазалшо ала акыр бызшәақәа рахь иеиҭаганы, иахьабалакь дрылаҵәаны дҟалар иҭахуп. Уи автор изыҳәа мацара акәым, амилаҭтә литература ахьҳ аҭгара, аҳыргара, азхаҵара ирызҳәоуп. Аха убри иаҷыданы, аҧсуа ҧхьаҩ сизеилымкааргьы, иаҳҳәап, аурыс ҧхьаҩ еиҳа игьама ҳаракуп, сеиликаап ҳәа агәыҕра анумоу ыҟоума? Мамзаргьы ужәлар рҿы мацара аҽышьақәрҕәҕәареи азхаҵареи еиҳа уашьҭоу?

М.Т.: Аҧсуа поетцәа рахь еиҳа имаҷны иеиҭагоу аҳә сауп. Шьоукы-шьоук, поезиоума, прозаума ирыҩхьоу рҕьырак, ма рыбжеиҳарак еиҭагоуп. Урҭ среиуам. Дарбан поету изҭахым иҩымҭақәа ҟаимаҭла, иаҳҳәап, аурыс бызшәахьы иеиҭаганы рҭыжьра? Ари анауа, ианамуа – хаз зҵаароуп. Егьыс, сара сҭәала, дарбан милаҭ шәҟәыҩҩзаалакь илахьынҵа иуаажәлар рыҩнуҵҟа, имилаҭ литератураҿ иҳбахоит. Ииашоуп, иҟоуп адунеитә ҵак змоу алитературақәа (урҭ усҵәҟьагьы ирацәам), адунеитә ҵак аазхәо аҩымҭақәа, урҭ згьама рааҳо, зыхдырра шьҭырхуа аҧхьаҩцәа. Ҳарҭ ҳзеиуоу, ҳаззышьашәалоу ажәларқәа, зны Р. Гамзатов иҳәан аиҧш, Шекспир, Толстои мамзаргьы Достоевски уҳәа ираҟаракқәоу рзықәмыргылт. Аус злоу амилаҭ аҿы акыр иаҧсаны, имилаҭтәны

ицәырҵыз аҩымҭа, ипоезиатәума, ипрозатәума, иҳанаҳәо ҳмилаҭ иеиуамгы ирызгәакьоу, иртәу, ргәы-рыԥсы ирҭаҩуа ак аиԥш иҟазааит. Иаҳҳәап, абзиабареи афырхаҵареи ирзышәаҳәо «Абаҭаа Беслан» иаԥсуамгы ак ианамҳәо иҟоума? Убас Б. Шьынқәба иҭоурыхтә роман «Ацынҵәарах» ҳгозаргы?! Аха зегь акоуп урҭ зегь рҭыԥ, рыԥшәмара, рынарха ахьыҟоу, сара стәала, аԥсуа игәы-иԥсаҿоуп. Аурыс ма афранцыз еиҳа сеиликаап ҳәа аԥсуа шәҟәыҩҩы ихьаԥш-кәаԥшра, ажәҩашәаҟьаԥшра ашәҟәҩҩра иатәу усны избом. Ирымҳәахьеи «ҩ-жьак ирышьҭалаз жьакгьы изымшьит» ҳәа.

С.З.: Итрадициатәуп, иеизадацәоуп ззухәаша зҵаароуп, аха суазымҵаар сгәы иауам: унапы иҵыҵхьоу ухатә ҩымҭақәа рахьынтә иреиӡьу ҳәа иуԥхьаӡо арбану?

М.Л.: Аҩада исхәон дарбан поетзаалакь, данпоетха, илирика хадара азызуа, уи ахаҿра, алакҭа шьақәзыргыло еиҳа иалкаау, иеицгәарҭахьоу ԥҵамҭақәак имазар ауп ҳәа. Ус иҟан Пушкин, Лермонтов, Блок рҿы, Урыстәыла, убас уи анҭыҵ. Ус иҟоуп ҳаԥсуа поезиаҿгьы, иреиӡьу ҳпоетцәа иреиӡьу рлирикатә аԥҵамҭақәа рҟны. Сара слирикаҿгьы убарҭ иреиуоу акыҩба уԥыло џьысшьоит. Уи алирикаҿ. Аепикаҿ, ҳәарада, еиҳа сгәы-сыԥсы, сылшара асҭеит, бзиагь избоит, иагьрылыскааует ажәеинраалала иаԥҵоу сроман «Аџьынџь». «Ахьтәы уасцәа» акәзар убригь исхымыԥсаауа иреиуоуп. Иҟоуп исызгәакьаны, агәыбылра-агәаҳәара иртәны уи иасҭаз.

С.З.: Еиҿкаашьас иауҭозеи уаԥҵамҭақәа ирықәурӡуа аамҭа? Ишԥаузцәырҵуеи атемақәа, ахаҿсахьақәа, асиужетқәа? Урҿиаратә усура апроцесс шԥамҩаԥысуеи? Ԥҟарақәак заанаҵ иӡбаны урықәныҟоума? Ҽынлеи уахынлеи еиҳа ианбеиӡьаушьо аусура?

М.Л.: Дышәҟәыҩҩыз, дышәҟәыҩҩмыз аамҭа еснагь уаҩ изымхақәо иреиуоп. Шамахамзар исгәалашәом усда-ҳәысда исхызгахьоу аамҭак, мыш заҵәык иадамзаргьы. Атемақәа, асиужетқәа ракәзар, урҭ ашьыжьтәи аӡаӡа иаҩызоуп, иубом ианааиуа, иубом ианцо, аџьуа уашьҭоушәа урышьҭоуп. Аусуратә процесс, амузатә акәзар, апоет ианакәзаалакгьы дпоетуп: уара дануацәажәоугьы иуҳәо ахь рацәак ихы кыдӡам, амҩаду даныланы данцоугьы амҩа данӡам, имаҵуратә уадаҿ дантәоугьы уаҟа даараӡак ихы ихаршҭны дтәоушәа угәы иаанамган. Агәырҩа змоу, зыхшара гәлымҵәах дзыԥхаз ан еснагь, ес-иаашар, ес-сааҭ агәырҩа шлымоу, лыбла ак шамбо аиԥш апоетҵәҟьагьы ипоезиатә дунеи ахаан ихыԥсааӡом, иҩыга стол данадтәалоу аума, данадтәалам аума. Баша имҳәеит Баграт ду: «Зшоура хьшәашәаз уи дпоетым». Уи, иуҳәар ауеит, ари адунеи аҿ иҟам дреиуоуп. Аха хаҭала еснагь ари адунеи ахь исыхоз иреиуан смаҵуратә усқәа. Исызҳәом урҭ сырҿиаратә мҩа иаԥырхагамызт ҳәа. Ишԥарԥырхагам хҭацәыха анумоуа аамҭазы? «Цәаҳәак анысымыҩуа мыш ҟамлароуп» ҳәа шьоукы-шьоук ирзаԥу аԥҟарақәа ракәзар, апоетцәа рахь ус амам џьысшьоит. Убарҭқәа рҭәы дара апоетцәа раҵкьыс еиӡьны изҳәаахьада?! Еиҳа аус анызуатәи аамҭақәа ракәзар, аханатә уахынлан.

С.З.: Уҩымҭақәа ирызкны акымкәа, ҩбамкәа астатиақәа аӡәымкәа, ҩыџьамкәа ашәҟәыҩҩцәа, акритикцәа, алитератураҭҵааҩцәа иркьыԥхьхьеит. Урҭ авторцәа ирҩуа гәцаракны уаԥхьоума, мамзаргьы хрыҩ рзумуоу, доусы иитаху иҳәалааит ҳәа уҟоу? Иара усгьы ҳакритика аҭагылазаашьа иазкны угәы иаанаго?

М.Л.: Ҳәарас иаҭахузеи, аханатә сҩымҭақәа, сеиҭагақәа ирызку срыԥхьон, ҳаҭыркәҵара дула сырзыҟан, сагьырзыҟоуп. Иҟан сыззыразымыз, измаскуаз, зҭак ҟасҵоз (иаҳҳәап, изныкымкәа сҩымҭақәа, сеиҭагақәа ахәҳаракшьара

рызҭахьаз В. Аҵнариа иакәзаргьы). Уи дарбан шәҟыҩҩзаалакгьы изинуп. Убри аҟнытә уҩымҭақәа ахәшьара рызҭо, иухцәажәо ауаҩԥсы, дыкритикума, дышәҟыҩҩума иихәо даара ишәа-изаны имазароуп. Дырцәыхаразароуп атәамбара, аҵәылаҵара, ашәи-ҭышәи иузнамго ацәажәара. Уи идыруазароуп иара ишьҭахьгьы ак зхәо шьоук цәырҵыр шалшо. «На ежа садиться без штанов не советую» – ихәалон аурыс шәҟәыҩҩы Ал. Куприн.

Абри аамҭазгьы издыруеит ахәааанырцә, адунеи зыхьӡ адыруа ашәҟәыҩҩцәа рахьтә акритикцәа ргәаанагара рацәак хшыҩзцара азымҭоз шыҟаз, иагьшыҟоу, зны-зынла урҭ ирыҩуа ихьаԥшынгьы ишамыхәаԥшуа. Ажәлар дуқәа, алитература дуқәа рҿы даҿа критериақәак, даҿа шәагазагақәак, даҿа лшарақәак ыҟоуп. Харҭ, ишырхәало аиԥш, уаԥсцәык иҟам хҿы, аусқәа хазуп. Араҟа акритика ҟәыҕа, аҵабырг ажәа, аҩымҭа ахәшьара иаша – алитература зда ихәарҭақәам ирeиуоуп, иахҭахы-иахҭахым. Алитератураҭҵаара (убригь акы згым акәны иҟоума?) акритика азыԥсахуам, урҭ рдац-ԥашә иагьа еиларсзаргьы.

Ари азҵаара ԥыҭк сагәылалозар аибашьра ашьҭахь ҳакритика, иухәар ауеит, зынӡа ашьапқәа ааҵнахт. Иахԥылоума аибашьрашьҭахьтәи аԥсуа лирика, аԥсуа поезиа аг-абза ирызку уаҩҵас иҟоу критикатә статиак? Ма ҳапроза иазку? Арецензиа акәзар, еиха-еиха иахцәыӡуа ак акәхеит! Ахәааанырцә, акырџьара, иҭыҵуеит арецензиақәа рымацара ирызку ажурналқәа!

Џьара згәаҭак змам, документалтә уасхырк иқәгылам, ихыҭхәааау, ишшаӡа ицо, зыҩра мариахаз шьоукы-шьоук «рҭоурыхтә» романқәа ракәзар, абри ажанр аҟны хара хҿы иҟоу, ханҭыҵ иҟоу рҩышьа, рызнeишьа еидкылашәа ирыхәаԥшыда? Иазааҭгылада аҭоурых иазку аҩымҭақәа рҿы адокумент иаҵанакуа, уи ҭыԥс иааннакыло?

С.З.: Иаша ҵабырглаҵәҟьа сазыразуп. Аҭоурых иазку арҿиамҭақәа рҿы аҭоурыхтә документ иаҵанакуа, ҷыдала азааҭгылара зҭаху ак акәны избоит. Наҟ, Урыстәылеи Европеи иеицырдыруа аҭоурыхтә романқәа рахь хамнаскьакәа, ара, хгәыларатәи И. Машбаш иҭоурыхтә романқәа хгозар. Урҭ уасхырс ирымоу ҭоурыхтә документқәоуп. Убас, аҟабарда шәҟәыҩҩы А. Псигусов ахьеҭаа рыԥсҭазаара иазикуа, ԥыҭкгьы сзыхцәажәаахьоу ароман «Царь Хатти Питхана». Абаза шәҟәыҩҩы В. Копсергенова лтәы «Шумеры». Абра хара хҿы ааигәа иҭыҵыз ажәытәтәи абазгаа (VI ашәышықәса) рыԥсҭазаара иазку А. Аргәын иҭоурыхтә роман «Жернова судьбы».

Рсахьаркыратә ган хааҟәыҵны (ихадоу уи шакәугьы) арҭ аҩымҭақәа рҿы хархәара змоу адокументқәа, ахроника, аҭоурыхтә аамҭа хрыхәаԥшуазар иубоит ҵҩа змам аматериал шышьҭыху, аԥхьаҩ аинтерес зҵоу аинформациа шизаадыртуа.

«Абас акәхарын убасҟангьы ишыҟаз» хәа иахьатәи амшқәа ихаҵархәо ала аҩра, ахыҭхәааи ахыҭхәааи реицҵара аҩымҭа аҭоурыхтә гәаԥшь, аҭоурыхтә хаҿра азырҕәҕәом. Урҭ рыда, сара стәала, аҭоурыхтә роман ма аповест ҿыҕәҕәала иҭоурыхтәқәоуп хәа узрызхәом. Хакритика, хлитератураҭҵаара маҷ-маҷ абри ацәажәатә иазааигәахо џьысшьоит.

М.Л.: Саргьы ус сгәы иаанагоит. Избанзар хашәҟыҩҩра хжәытә ҭоурых ахь, имҩасхьоу аамҭақәа рахь алаԥш арҭбаауеит. Иашьҭоуп хжәытәи-хҿатәи рдац-ԥашә. Акритикагьы абри апроцесс ииашоу, ихәарҭоу ахәшьара анаҭозар ауп, иацхраауазар ауп.

Акритика аԥсыҿра ма уи аҟамзаара ирыхҟьаны, «сара ак сазхәараны иҟада» хәа иҟоу шьоукы-шьоук, убас иҭацәыз аҭыԥ ашҟа иеихаз лаба

зку лаба зкым уҳәа хкаарашьҭын рзыҟалт. Ицәырҵуа иалагеит ҵәа змам аӷхьажәақәа, азанааҭтә знеишьақәа ирцәыхароу ахәшьарақәа, аҭыжьыҩцәа рылахь иаӷырарклаша «аргументқәа». Ҳазҵаап: ҳабананагари абас аиӷш иҟоу аҭагылазаашьа? Абас аиӷшқәа раан акәзами акритика еиҳагьы аҽанарҕәҕәаша, амилаҭ ҵак змоу аҭыӷ анааннакылаша?

С.З.: Аӡәырҩы арҿиаҩцәа рымҩа ианықәло ихацдыркуеит поезиала. Аӷсуаа ҳҿгьы шамахамзар ус ауп ишыҟоу. Рҕьыраҩык ӷыҭк ианынаскьалакь, апрозахь ииасуеит, апоезиа зынӡа икармыжьуазаргьы. Уара аханатә апоезиатә жанрқәа уҽырҭакӡаны уааиуеит. Акритикатәи алитературадырратәи усура имҩаӷуго атәы ара салацәажәом. Уи даҽа зҵаароуп. Абжьарак, акы иадамзаргьы, прозатә сахьаркыратә ҩымҭак аӷысҵоит ҳәа уҽазукуа сымбац. Иаанагози уи? Иуҳәарц иуҭаху зегьы поезиа бызшәала аҳәара улшоит ҳәа иуӷхьаӡоума? Апрозаҿ аҽӷышәара узаламгазеи?

М.Л.: Истәым – стәым. Апрозатә ҩымҭақәа еиҳа сзыӷхьахьоу ишреиуоугьы. «Абжьаҟәаа рысакаса акаӷатәык иҽанижьлон» ҳәа зҳәазгьы баша иауиҳәах! Апоезиатә ҩымҭақәа рыҩрагьы апрозатәқәа раӷцарагьы иеицеиӷшны ирыцааиуашәа згәы иаанаго среиуам. Сыҟоуп еиҳа сгәыбылра ахьыҟоу.

Схьаҵны иазгәасҭоит. У. Фолкнер иҽцәажәарак аҿы иҳәоит: «Мне кажется, каждый романтист – это неудавшийся поэт», то есть сначала человек попытался писать стихи и убедился, что не сможет. Потом попробовал в жанре рассказа, который по сложности формы стоит на втором месте после поэзии. И, только потерпев и здесь поражение, принялся за сочинение романов… Я сам неудавшийся поэт. В молодости я пытался писать стихи, но понял, что поэта из меня не выйдет. Вот я и обратился к роману…».

С.З.: Ахәҭакахьала, арҭ ажәақәа А. Гогәуа дугәалыдмыршәаӡои?

М.Л.: Алықьсагьы ажәеинраалақәа рыла ауп акыӷхь аҿы дышцәырҵыз. Урҭ аҵаки апоетикеи рганахьала аӷыжәаара шрымазгьы, иқәлацәа ртәқәа рааста акыр ихьанҭан, имчын. Ус-ус апрозахь диасит, дҳауит иахьа уажәраанӡагьы цлабҩы дызмам апрозаик. Поетк днаскьазаргьы прозаикк дааскьеит. Зажәеи збаҩхатәреи ҳанҭыҵгьы инахараны иурӷышыша ашәҟәыҩҩы.

Егьыс, апоезиа лшарақәас иамоу, уи амч зықәхо изқәымхо ртәы акәзар, еиҳарак аасҡьатәи аҩышәшықәса рыҩнуҵҟа ауп адунеи аҿ апроза мҽхак ҭбаала ианцәырҵ. Уаанӡа зқьышықәсала аҳра ауан апоезиа. Апоет иакәын ажәа сахьарк амаа зкыз, ӷааимбарра зуаз. Иарбану Гомер, Данте Алигьери, Шекспир ма Баирон ирзымҳәаз поезиатә бызшәала? Аус злоу аӷхьарца акәым, аӷхьарца зку иӷхьарца шаирҳәо акәхап!..

С.З.: Анаҩстәи азҵаара абас иқәсыргылар сҭахуп: ашәҟәыҩҩра уара узы иҵьабаа цәгьоу, қьаф унаҭоу?

М.Л.: Ажәа «ақьаф» араҟа рацәак иаҭыӷым ҵьысшьоит. Ашәҟыҩҩра злаҵьабаам уи ауп иаӷуҵо акы ишаӷсахаз агәра угазар, уҵьабаақәа зегьы ухашҭуеит, иухыӷсаааует. Егьыс, ашәҟыҩҩцәа рҵьабаа закәу, уи ҷыдарас, хьанҭарас иамоу дара ашәҟәыҩҩцәа раҟара изҳәаахьада? Архьывқәа, амузеиқәа рҿы ишьҭоу рнапҩырақәа рҿыӷшылара мацарагь заҟа ҳарҳәоузеи! Маиаковски иҩуан: «Поэзия – та же добыча радия. В грамм добыча, в год труды. Изводишь единого слова ради тысяча тонн словесной руды».

Иарбан «қьафуроу», Сергеи Лад-иӷа, араҟа ҳазхыӷшуа?

С.З.: Ишудыруа, арҿиаҩы енагь дзаҵәуп, дызусҭзаалакь уаҩӷс дихәом – ихи иӷси еизынханы иҟоуп. Иаҳҳәап, темак, идеиак, сиужетк, хаҿсахьақәак уқәапапаны уркит, ҭаха урҭом. Заа угәы ишаанаго, ушдыргәамҵуа ақьаад ахь

иузиагоу, иузиамгауоу уздырам. Дареи уареи шәеидыҕьазкыланы шәхала шәеидхалт. Ишҧаухуго абри узаҵәра? Абас уанаанхауа узықәгәыҕуада?

М.Л.: Уи зеиҕьыҟам аамҭоуп, иаҳҳәап, апоезиатә рҿиамҭа анаҧуҵо аамҭазы. Даараӡакгьы изаҵәароуп ҳәа сгәы иаанагом убас уаныҟоу, уантәоу. Уусураан, иаҳҳәап, ҧшь-цәаҳәак рыла ишьақәгылоу астрофаҿы ахҧатәи ацәаҳәа ҧсахтәхеит. Иугәаҧхом ишҳәоу, ишузааиз. Излауҧсахуа ахшыҩҵак, апоезиатә хаҿсахьақәа рымҩа каххаа, еишьҭаххы акәымзаргьы, хрыжь-хрыжь иуҭаауеит. Аха ацәаҳәа аҧсахра, атрадиациатә жәеинраалаҿ, ари арифма аҧсахра акәны иҟоуп. Иагьа уундазгьы уи арифмажәа ааиуам, ацәаҳәа узышьақәыргылом, Баграт ишиҳәаз аиҧш, иауам, аҽарҵәаҳәуеит.

Абасҟәа раан заҟантә, заҟа мшы, суада ааныжьны амшын ҧшаҳәа савалахьоузеи, цәаҳәак аҿтәи рифма заҵәыки сареи ҳаибархxо, аха ицәырҵуам, иааиӡом, арахь егьырҭ ахцәаҳәак ҟаимаҭла рҭыҧаҿ игылоуп! Иагьа убас акәзаргьы, иҟоума абри аҧшааратә, ахьамҵратә аамҭа иеиҕьу даҽакы? Изныкымкәа зыгәра згахьоу: зегь акоуп, аҵыхәтәан, узышьҭаз ажәа уҧыхьашәоит, убри ала угәы ззыбылуаз егьырҭ ахцәаҳәакгьы еиқәырхахоит... Дарбан поету ари аҩыза иҧнамшәац, иамыргәамҵыц, иамыргәырҕьац?!

С.З.: Ҳаи, аф сысааит, ишҧасымпыҵҟьеи, ус смыхьыр акәын ҳәа иҧхаушьо, ҽыҧныҳәас иуаур ҳәа узыцәшәо, уанқәыҧшыз аума, ашьҭахь аума иуҩыз, иукьыҧхьыз, акыр аамҭа анҵы ашьҭахь уззыхынҳәыз ҩымҭа умоума?

М.Л.: Ҳәарада, иҟоуп. Уашьҭоуп арҽеира, абыҩеиҧшьра... Аха, рыцҳарас иҟалаз, шамахамзар, абарҭқәа раан ҧасатәи авариант иалаугало аҧсахрақәа акыр ишхәарҭахоугьы, аҩымҭа аҧхьатәи аҩаӡара шамац иаанхоит. Имҵәыжәҩадоу – мҵәыжәҩадоуп, азна каҭәаны азна узышьҭыхуам!..

С.З.: Ҩынҩықәра нуҵааит, аха, ишдыру аиҧш, ауаҩытәыҩса ари адунеи аҿы изоушьҭу аамҭа кьаҿуп. Иитаху зегьы даурыхьӡахуа! Ҳаҧхьаҟа иуҩырц иуҭаху, аха узхьымӡар ҳәа узыцәшәо крыҟоума? Мамзаргьы исылшоз ҟаҵаны салгахьеит, сса-мыссақәак ракәымзар, шьҭа «Аҵьынҵь» еиҧш идуу акагьы сҽазыскуам ҳәа угәы иаанагауоу?

М.Л.: Ашәҟәыҩҩы енагь иҩтәы-иҳәатәы ыҟоуп, нҵәара рықәым. «Абраҟа ижугьы ак игәы иҭан» аҳәоит аҧсыуа жәаҧҟак. Схатә ҩымҭақәа раҧҵара аиҧш аиҭагаратә усгьы снапы алакуп. Жәеинраалакаҿ исҳәоит «шьыбжьышьҭахьтәи ахаҳәқәа еиҳа ихьанҭахеит» ҳәа. Иныс\ҵхьоу ақәра акәзаргьы убри азы ҳазшаз иҭабуп ҳәа иасҳәоит. Зны-зынла исзааигәоу рышҟа исҳәалоит: «Анцәа макьана аказыҳәа саанкыланы симоуп, аказы сиҭахуп, уи закәыҵәҟьоу цкьа исыздырам» ҳәа. Иалудыраауеи, саанкыланы сызимоу сзызхьуа сыгәҭакқәа, иахьа уажәраанӡа исзалмыршаз сыҩтәы-сҳәатәы рынагӡаразы акәзаргьы? Зегьыҵәҟьа ракәымзаргьы даҽа акы-ҩба, ҧыҭ-чыҭк?..

С.З.: Иабстракту философиатә зҵаара дууп ҳәа иҧхьаӡаны аҭак сымҭакәа инужьыр сҭахымызт абас еиҧш иҟоу: ауаҩы иеиҕьу ари адунеи ҧсы зханы иҟоу ҳәа даҽаӡә дықәнамгалац. Аха убри ауаҩгьы агха бааҧсқәа, аҟазшьа хәымгақәа имоуп, иага иҽеишәазаргьы дызрылымҵит. Угәы ишҧаанагои, аҭоурыхтә перспективаҿы, ауаҩы дызҩыданы, иҽрыцқьаны, иҟазшьа бааҧсқәа (ацәгьоура, аҕьычра, ақәылара, аимҵәара, аибашьра, аҧсыцәгьара, ачарҳәара) кажьны, дызҩыданы дзышьақәгылару?

М.Л.: Ари азҵаара ауаатәыҩса, иреиҕьу урҭ рҵеицәа уҳәа аханатә хыҧҽыгақәас ирымақәоу иреиуоуп. Араҟа еиларсуп ҵҩа змам: адин иатәу, асоциалтә ҧсҭазаара иатәу, аполитикатә ҟазшьа змоу уҳәа шәкы зқьы.

Аханатә аахыстәи аган ҳгозар иҟоуп макышьа змам: ауаҩы раӡхьа адунеи даныҟәлаз аиӡшҵәҟьа дгыгшәыгым, шьаҿақәак ҟаиҵахьеит. Аха, абри аамҭазгьы, аӡхьацара ҳәа ҳзышьҭоу еснагь иӡхьацарам. Сара стәала асовет тәыла иаланхоз ауаҩӡси уи ахьеилаҳаз инхо иахьатәи ауааӡсыреи рдоуҳа, ридеалқәа узеидкылом. Иаӡцоуп утәы-стәы рдунеи. Агыгшәыг ҩаӡхьа ирҿыхоуп, изҭакыз аихац ӡыххаауп. Адунеи аӡеиӡш иазхәыцуа аҟәыӷацәа рызгьы, иааидкылан, рацәак еилкаам «адунеи амаа зку» ҳахьнарго, ҳахькылырго.

Егьыс, ауаҩытәыҩса иҟазшьа бааӡсқәа (иантихристра) зынӡа инкажьҵәҟьаны ишьақәгыларатә рацәак агәра сызгом. Ак згым ауаҩӡсы ицәырҵра ала-малатәи усым. Ашәҟәыҩҩы иуалӡшьатә акәзар ауаҩы даарӡшлатәуп иг-ибза дрымаданы, мра шәахәақәакгьы ааиқәырҷҷаны...

С.З.: Сиашазар ҳәа сгәы иаанагоит иахьатәи ҳаӡсуа шәҟәыҩҩцәа зегь еиҳа ихҭакны ирымоу ҳажәлар ааигәа ирхыргаз, макьанагьы зыхәра мӷьац аибашьра хлымӡаах атема ауп сҳәар. Ус иахьыҟоу џьашьатәӡам. Макьанагь ҳабаҟоу! Ари атема ари нахысгьы акыр аамҭа ҳаргәамҵлашт. Аха аӡсҭазаара заҵа џьарак иаанымгылара, азҵаара ҿыцқәа, апроблема ҿыцқәа ықәнаргылоит. Аибашьра атема анаҩсгьы егьырҭ ҵҩа змам азҵаарақәа ӡбашьас ироурызеи ҳлитератураҿы? Угәы ишӡаанагои, иахьатәи аӡсуа ӡхьаҩ игәаӡханы, игәцаракны дзыӡхьаша асахьаркыратә ӡҵамҭа зеиӡшрахарызеи?

М.Л.: Зегь рыла иҭәы-иӡха иҟоу, ганкы мацара иадзымцәыло, аиаша-ҵабырг аазырӡшуа аҩымҭа, аҩымҭа нага, аҩымҭа хатәра – аибашьра иазкума, имариам иахьатәи ҳаӡсҭазаара аӡбахә зҳәо аума. Ари аус аҿы, сара стәала, ихадақәоу ируакуп абызшәа. Уи ажәытәтәи агәамч, иахьатәи алшара, аҵаулара. Ҳзышьцылахьоу иеиӡшым, аӡааимбар иуаҭәеишьазшәа иҟоу абызшәа, ажәар лыӡшаах. Иара аибашьра иазку акәзаргьы зыӡбахә налкааны, инаҳаракны иаҳҳәаша заҟа ҩымҭа аӡцоузеи – апоезиаҿгьы, апрозаҿгьы, баҩхатәрала иаӡцақәоу шыҟәоугьы. Ҳазҭагылоу ҳаӡсуа аамҭа, ҳлитература даҭахуп злаӡшҳәаа ҭбаау, жәларык рыӡсҭазаара, рхаҿсахьа аӡцара зылшо, иҳамоу аҩаӡарақәа еихазҳаша апрозаик. Апоезиаҿ акәзаргьы абаҩхатәра ӷәӷәа, апоет ду. Ҳлитература ӡхьаҟа изгаша абаҩхатәрақәа. Ус аиӡш иҟоу дгылар алшоит даҽа шықәсы 20-30 рышьҭахь, иҟалоит иахьа шьаҿақәак ҟаиҵахьазаргьы...

С.З.: Ахшыҩ усырҵошәа иҟамлааит, аха еицырдыруа хшыҩҵак еизадак абра исҳәар иахәҭаны исыӡхьаӡоит: алитература злашьақәгылоу арҿиаҩы (ашәҟәыҩҩы) имацара ила акәӡам. Уи шьақәгылоуп арҿиаҩи (ашәҟәыҩҩи) аӡхьаҩи рыла. Ашәҟәы функциас иамоу аӡхьароуп. Аӡхьаҩ дызмам ашәҟәы ӡсуеит, қьаад башоуп. Уаҳа акгьы.

Еилыскаар сҭахуп: абжьааӡнытәи ҳаицәажәарақәа раан знымзар зны сузымҵааҵ аха: уҩымҭа анаӡуҵо аӡхьаҩ ҳәа аӡәыр уизхәыцуама, уи игәаанагара уқәӡшуама, дыгәцараукуама? Мамзаргьы зынӡак игәхьаа умкӡауоу? Ухахьгьы дааумгауоу? Дзакә ӡхьаҩузеи уҩымҭа аанызкыларц иуҭаху?

М.Л.: Анемец философ Е. Кант абри зыӡбахә уҳәо агәаанагарақәа иреиӡшу дахьрылацәажәо иааигоит абас аиӡш иҟоу аҿырӡштәы: абнаршәыра ду аҿы зхала зыбжьы ҭганы ибыбуа ашәаҳәара иаҿугьы баша дшәаҳәом: убригь дгәыӷуеит, нахьхьи, абна анаӡараҿ акәзаргьы сыбжьы аӡәы ишӡеимаҳари ҳәа. Изхысҳәаауа: аӡсуа шәҟәыҩҩгьы егьырҭ ашәҟыҩҩцәа шыҟоу дыҟоуп. Анс ма арс иаӡхьаҩ дизыӡшуп. Уи дзеиӡшроу, дызусҭоу? Агәаҵәа змоу аӡхьаҩ!

С.З.: Иахьа апрогматизм ҳәа изышьҭоу аепоха ҳааины ҳааҭагылт. Даара ргәы ҿызкааша, интересс иркыша ракәымзар, аамҭа рацәаны иақәырӡны ашәҟәы аҧхьара акыр еиҧхьбаны иҟоуп. Ҳара аҧсуаа ҳҿы мацара акәым, егьырҭ акыр тәылақәа рҿгьы. Хара ҳцарым, Урыстәылан адунеи зегьы реиҳа ашәҟәы иаҧхьо ажәлар ықәынхоит ҳәа иҧхьаӡан аабыкьанӡа. М.С. Горбачиов ихациркыз перестроика ҳәа изышьҭоу анцәырҵыз аахыс, насгьы, лымкаала, Асовет Еидгыла анеилаҳа аахыс, ауаа ашәҟәыҧхьара ууанӡа еиҧш ихҭакны ирымам. Еибарсны ахеиқәырхара (амла иамкырц, ахьҭа иамкырц, рхы зыҩнаркша хыбрада иқәымхарц...) иашьҭалеит. Уаанӡа аҳра зуаз аморалтә хәшьарақәа ықәӡаауа рҿаархеит, ауаа рыламыс акыр иҵыкәкәеит, доуҳала иеилаҳаит. Аџьырмыкьа ҳәа иааҳазцәырҵыз ажәлар хнаҧааит. Аҧара ауаатәыҩса рҭоурых аҿы амч амеижьҭеи акыр ҵуеит, аха ҳара ҳҿы уи иахьа аиҧшҵәҟьа зда ҧсыхәа ыҟам ак акәны иҟамлацызт. Аҧсуаа ҳаугозар, ажәытә иҵькьыҵкьаҳшьоз ахәаахәҭҩы изанааҭ ҳазыҩит. Уи алитература азхьаҧшха имоума? Аҧара арҳара агьама аник, амҩақәа акыр ианизаат, уламысгьы, уморалгьы, улитературагьы, удоҳатә культура зегьы ааидкыланы, днашәыђрагыланы, шәырҟьыцны, днашәхысны дцоит. Иаҳҳәап, зҽеиҵыртланы, дҭәы, дыҧха, 400-500 даҟьа иҟоу ароман аҧхьаха змада иахьа? Шәкы зқьы бзазаратә зҵаара ицрыхоит, ҭахак ирҭом. Иҩеидасуа иахьатәи ҳҿар аклассикатә ҧҵамҭақәа ирыҧхьом. Аҧхьаҩ изҵаара аганахьала аҧсуаа ҳҿы еиҳагьы ҳусқәа ҽеимзар ҳәа сшәоит. Имцу, иеижьагоу оптимизмла ҳгәы ҳарђәђәоит ҳәа ҳалагар сҭахым. Асҟак зысҳәо, сыззааирц исҭаху: уара ушҧахәаҧшуеи, изеиҧшроузеи иахьатәи аҧсуа шәҟәыҩҩи аҧхьаҩи реизыҟазаашьақәа? Изеиҧшроузеи, аҩадагьы ҧыҭк зыӡбахә сҳәаз, урҭ реимадара, реилибакаара, реигәныҩра?

М.Л.: Абраҟагь, Сергеи Лад-иҧа, иқәургыло азҵаарақәа, урҭ ирыцуҵо аихшьалақәа рыла ҳус шымариам уалацәажәоит. Уаҩы излаумаикышагьы рацәак ыҟам. Иахьатәи акомпиуортә аамҭа, адунеи зегь аҿы имҩаҧысуа аиҭакрақәа ҳаргьы ҳрыларкит. Аха ишыдыдуа қәа ауам. Адунеи зегь аҿгьы ашәҟәыҧхьара, ашәҟәаахәара ирҟәамҵӡац, ирҟәаҵрангьы иҟаӡам, миллионла иҟоу атиражжқәа ҧаса аиҧш лассы-лассы уаҩы ишиҧымлоугьы. Насгьы ажәлар зегьы, амилаҭ зегьы ашәҟәы ахьаархәо, иахьаҧхьо тәыла ыҟоума? Асовет аамҭазгьы аҧсуаа ҳабжьара гәыҧҩыуаак ракәын ашәҟәы-абыђьшәы ирышьҭаз, изкыз, ирыҧхьоз. Иахьагьы убарҭ иреиуоу гәыҧҩыуаак, ҳәарада иҟоуп, ихәраба-жьрабаны акәзаргьы иҟоуп. Уареи сареи аус ахьаҳуа, Аҧсуаҭҵааратә институт аҿы, ишудыруа, иааҭыҵуа шәҟык раҩдыршәом. Шәҩыла авторцәа, аҧхьаҩцәа уҳәа ҳашәҟәҭыжьырҭа иҭнажьуа ирышьҭоуп. Ашколтә ҿар, астудентцәа арҵага шәҟәқәа ркуп. Убарҭ зегьы ашәҟәы агәыбылра, амазаара зҭаху ракәӡами? Иажәеинраалоу сроман «Аџьынџь», иахьынӡаздыруа, шықәсыбжак аҩнуҵҟа ҩышәҩык инарзынаҧшуа иаҧхьеит. Иахьагьы уи аҧхьара иаҿқәоу сҧылоит. Ирацәаҩуп урҭ рахьтә хаҭа-хаҭала издыруа. Имаҷҩума ҳара ҳҿы ҩымҭак азы абасҟаҩык аҧхьаҩцәа?

Даҽакуп ашәҟәқәа рыхә ахьыҳаракхаз, уи аазхәо рматериалтә ҭагылазаашьа. Изҭахымда аҧсуа поезиа антологиа амазаара? Аха ирзаахәом – зықьмаат иаҧсоуп. Зықь мааҭ иаҧсоу ашәҟәы аaухәарц 20-30 нызқь мааҭ мызкы иуоуазароуп. Даҽакуп иара убас ҳарҭ ашәҟәыҩҩцәа, аҭыжьыҩцәа, аҵарауаа, аусеиҿкааҩцәа, аҳәынҭқар ичынуаагьы абрахь иналаҵаны, ҳшьапқәа ҳаҵхны ҳахьтәоу, ауаажәлар ашәҟәрыларҵәара аганахьала иахәҭоу шьаҿак ахьыҟаҳамҵац, «иахьа ашәҟәы уаҩ даҧхьом» ҳәа ирҳәо

неиҭахәа-ааиҭахәо иахьацҳарҕызуа, иалшараны иҟоу ахьҳаҩҳажьуа. Наҟ-наҟ, ҳаԥхьаҟа зегь ирыхьуа ҳаргьы иҳахьып, зегь ахьнанаго ҳаргьы ҳнанагап, аха иахьазы ари аус аҿы иаҭахҙами асаркьал асра? Ауааҗәлар зегь ԥсыхәа ахьынҙамоу ала рырҿыхара?

С.З.: Мушьни Тaииа-иԥҳа! Уара урҿиамҭақәа рҕыраҙак узлиааз аԥсуа жәлар рҭоурыхи ԥхьаҟатәи рлахьынҵеи рызхәыцра ирызкуп. Еиҳараҙакгьы ирылукаартә иҟоуп «Ахьтәы уасцәеи» «Аџьынџьи». Сара урҭ темакны, проблемакны иеимадоу, иеихылҿиааз ракәушәа збоит. Ажәытә аахыстәи ҳҭоурых, ҳмилаҭ қәԥара. Ааигәатәи хашҭра зқәым аҭоурых. Рыҩбагьы акыр инарҭбааны азхаҵара рауит. Акыр ихәарҭахон, иагьамҩахон аурысшәахь еиҭаганы иҭыжьызҭгьы. Аԥсуаа ҳмилаҭ ҳәаақәа ҳеырҭагҙаны аангылашьа ҳамам. Егьырҭ ажәларқәа ҳаерылкааны ҳзыҟалом, хазы ҳазгылом. Еигәныҩуазароуп урҭ ражәеи ҳажәеи рдоуҳаи ҳдоуҳаи. Егьырҭ ажәларқәеи ҳареи ҳаимадареи ҳмилаҭ ҷыдарақәеи рааирбра ауру? Аглобализациа ҳәа изышьҭоу ҳама ицарыма?

М.Л.: Арҭқәа, ишаабо, еиҳа ҳзыцәшәақәаша иреиуахеит. Аԥсуаа ҳҵас-ҳқьабз аҿы, ҳбызшәаҿы, ҳдоуҳаҿы иҟоуп ҳәаа змам аԥшҙара, абеиара, аҵаулара. Анс аума арс аума милаҭк аҿы иҟаимаҭны иҟоу ҳара ҳҿгьы аҭыԥ амоуп, зны-зынла, инаԥгангьы. Зыҙбахә уҳәо (аглобализациа) ап-роцесс аганахьала арҭ зегьы ииашаны ашәарҭа иҭагылт. Зрыԥҵә зымҟьаз ауалыр иҭоу хышхыҵәа ишдәықәло аиԥш, ҙхыҵрак аҿаанахеит. «Аеада алымҳа хырҵәон, изакәызеи ҳәа иҵаауан» ҳәа тәашьа ыҟам. Уаҩ гәахәас иҟаиҵаша: ҳаинтеллигенциа, ҳауааҗәлар назлоу, абри рбоит, ихьаарго-ит, ахеиқәырхаратә мҩақәа ирызхәыцуеит. Араҟа амилаҭ аҩнуҵҟа иҟоу алшарақәа зегь хырхарҭак рыҭалатәуп. Абас еиԥш иҟоу аҭагылазаашьаҿ еиҳагьы иалкаатәуп ҳҷыдаратәы – ҳбызшәатәы, ҳаԥсуаратә, имариамыз ҳаԥсадгьыл амҩатә, ахақәиҭратә қәԥаратәы. Алитератураҿ иаԥсаны иҳамоугьы, сара истәума, аеаҙәы итәума иеиҭагалатәуп, бҕасы иҟаҵалатәуп. Ҳхахьы иааҳгап «Згәы цаз инасыԥгьы цеит» ҳәа ирҳәо, убас аҙы иагоз, «Анцәа, Анцәа, усыцхраа, абааԥсы» ҳәа ҿызҭыз иаҳаз: «Анцәагьы Анцәа иоуп аха ухы уахә, уаанапҟьа-шьапҟьа!». Араҟа имариоушәа иҳәоу аҿы афилософиа ду ыҟоуп. Ахеиқәырхара аидеиа, аҟазаара ридеиа.

С.З.: Ишудыруа аиԥш, уареи сареи қәрала рацәак еиваҳгом – Асовет Еидгылаҟынтәқәоуп. Ҳара ҳабиԥара рхаан адин адгылара азин ҳамамызт. Усҟантәи аиделогиа џьбара адинхаҵара иақәҙбон, амԥын ҳнарышьҭуамызт, ҳамԥын иаарышьҭуамызт. Ҳатеистцәазар акәын. Уажәы урҿиамҭеи уареи саншәыхәаԥшуа даеакала сшәызхәыцуеит. Уҩымҭақәа (ҳәарас иаҭахәузеи, уеиҭагамҭақәагьы налаҵаны), шамахамзар зегьы срыԥхьахьеит. Ицәгьамкәа издыруа џьысшьоит, ахәшьара зысҭақәаахьоу ыҟоуп. Аха урҭ рыла исзеи-лымкааз зҵаарак сымоуп: хаҭала ушԥазыҟоу адин? Асовет аамҭазы убри аганахьала ҳхы иҭарыџьгәоз акыр иуԥсахма? Насгьы аԥсахра узымариазма? Абиблиа аҩбатәи ахәҭа, Ауасиаҭ Ҿыц, аџьабаа адбаланы, аамҭа маҷымкәа иақәырҙны аԥсшәаахь иеиҭаугеит. Иаанагозеи уи? Ҭоурыхтә литературатә баҟак аҳасаб ала иаҳҵарц, иаҳнырырц, ҳхатәы бызшәала ҳаԥхьаларц акәу, адин ҳаларҵәараҿы иҳацхраарц уҭаху?

М.Л.: Ари азҵаара аҭак аҟаҵаразы сҩымҭа «Аџьынџь» ахь ухьасырԥшыр акәхоит. Уи алагамҭаҿ, ишугәалашәо, сазааҭгылоит 1949 ш. азы ҳаҩнаҭаҿы иҟалаз, сыԥсҭазаара иалымҵуа исзаанхаз хҭыск:

Са санмаҷыз, жәеиза-жәаҩа санырҭаз,
«Анцәа дыҟам» анырҳәауаз ҳа ҳахьҭаз,
Зны, ҭагалан, мышцәгьа бааԥсык аҿны,
Ҳаҩны афасит, ауаҵьаҟ аҭӡы цҟьаны,
Аҵь уасхырқәа наҟ-ааҟ амцабз еиҩнашеит,
Саԥхьа игылаз саҳәшьа лыварацәҟьа икшеит,
Еимгеимцарак ала даршәит уи хазы,
Ишызбоз, аа, иеилыбгозшәа уа зназы,
Аҩны хыџ-хыџит, иамҿеханакит абылфҩы,

Атыҩша фҩы сԥынҵа иҭасит, иҩначит…
Ажәҩан ԥжәазшәа иԥжәон ақәаршаҩы,
Алҩақ акәзар – ауада зегь арҭәит,
Сгәы-сыԥсы – иара убраҟа еилаблит!..

Сышмаҷызгьы, снапқәа ажәҩан ахь ирха,
Анцәа сиҳәон, сеиҭаиҳәон: ҳаиқәырха!..

Убарҭ, санмаҷызтәи амшқәа инадыркны, иахьа уажәраанӡа исгәалашәом санышьҭало аамҭазы, «анцәа улыԥха» мҳәакәа, «ҳахьынӡа-наӡааӡо» мҳәакәа сышьҭалоны. Сӡаахын елыртәи ауахәамаҿ, иара убри ашықәс азы. Сҩызцәа еиҳабацәа иргәалашәоит «Аԥсны ҟаԥшь», аредакциаҿ аус анызуаз, «Абиблиа» аиҭагара захьӡузеи, ҳашԥаурԥхашьеи ҳәа лахь ансырҭоз, сҵыхәала агазеҭ аредакциа «аҟаԥшьқәа» анаҭаалоз, скыдцала иансазҵаауаз… Убасҟан урҭ зегь ирҿаскуаз, хҿыхгасгьы исауз СССР анаукақәа ракадемиа 1963 ш. азы иҭнажьыз академик И. Крачковски иеиҭага «Аҟәырҟан» (Коран) ауп. Уи аамҭазы Абиблиа аиԥш Аҟәырҟангьы сыман. Адин сшазыҟоу акәзар сеиҭага Ауасиаҭ ҿыц уи арҵабыргуа џьысшьоит. Иацысҵо: 40 шықәса иреиҳауп есӡынра искыз сышәарыцага шәақь шьҭасҵеижьҭеи. Знымзар зны абри аамҭа ду аҩнуҵҟа зыԥсы ҭоу ак сымшьыц, ахәда ҳәызбак аҵасымкыц – сгәы-сыԥсы ирҭахым, иртәым.

Ауахәама саҭааует Москва аҵара анысҵоз ашықәсқәа инадыркны. Сгәалашәараҿ ахаан исхамышҭуа иаанхеит, Москва, амшаԥтәи ауахәаматә ныҳәарақәа, ҵҩа змамыз ауаажәлар срылагыланы, икаҩуаз асаркьалыбжь сгәы-сыԥсы ҭарӡыӡо аҵьартә ныҟәарақәа раан абааш санакәшоз…

Ажәытә Уасиаҭ аиҭагара снапы алакуп. Ауасиаҭ Ҿыц аиҭагара акәзар, уи «ҭоурыхтә литературатә баҟак» аҳасабала мацара иауеиҭазгах, иахьынӡасаҭәеишьаз ала исылан Ҳазшаз иҟазаара. Гәахәас исымоуп ҳауаажәлар ақьырсиан дин разхьарԥшрахь сеиҭага зыԥсоу ахьыҟалаз. Изӡом, уи анҭыц ашьҭахь, абас быжьбаҟа-аабаҟа шықәса раԥхьа, аԥсуаагь назлаз гәыԥҩыуаак сҭааит «Аҟәырҟан» аԥсшәахь аиҭагаразы, сшыԥсылманмыз шырдыруазгьы. Иахәҭаз ахәԥсагь ршәон, иагьҭрыжьуан. Аха мап рцәыскыр акәхеит, Аҟәырҟан адунеитә ҵак змоу абаҟақәа ишреиуоуогьы. Ари – исуҭаз азҵаара аҭакс.

С.З.: Абри хыхьтәи сызҵаара иаԥшьны уара уахьтә иеилыскаар сҭахын: ишԥараԥшьуго аԥхьаҩцәа – асовет мчра ахаан ҳшыҟаз еиԥш ҳатеистцәаны ҳаанхар акәу, адин ҳазыхынҳәру? Насгьы иарбан динтә хырхарҭоу еиҳа ҳҿыздаҳкылара? Хаҭала сара стәы сҳәом, амц иаласхи! Сықәра ахьааихьоу зеиԥшроу ала, сара уажәшьҭа адин сылаҿны сзыҟалом.

Ус абӷьааҳәа сҿысзеиҭакуам. Ҵабыргуп, Анцәа ихьӡума, Аллаҳ ихьӡума, Кәабзач иоума, Хакәыцә иоума сыздырам, аха ари адунеи, аӷсабара зшаз мчык ыҟазар ҳәа гәаҩарас исымоуп, аха сфанатикны, сдинхаҵаҩны шьҭа сзыҟалом, изеицәааӡарызеи! Анцәа дыҟоуп ҳәа агәра згақәо зегьы адин рылаҿит ҳәа иузыӷхьаӡом. Анцәа дыҟоуп игәра зго изы, Анцәа дыҟаӡам игәра зымго изы.

Адин аганахьала аӷсуаа амҩа уадаҩ ианысит. Шамахамзар адунеи ажәларқәа зегь реиӷш, аӷсуаагьы ажәытә зны, акыр шәышқәса амырҭаҭра (анцәарацәара) рылаҵәаны иҟан. Нас, занааҵ ақьырсианра здызкылаз ажәларқәа иреиуахеит. Хәышә, фышә шықәса раахыс аӷсылманрагьы ҳажәлар рыхәҭак ирылаҵәеит, ирнырит. Аха аҵарауаа абри азҵаара иалацәажәахьоу аӡәгьы иаахҵәаны имҳәац знымзар зны аӷсуаа адин аганахьала ифанатикцәан ҳәа. Аӷсуаа ҳзы адин азҵаара еимырхха-еиҿырххатәыс ианыҟаз аамҭа цахьеит. Есымшатәи ҳабзазараҿы адин ҟыҟ-ҿыҟ ахылҿиаауа иҟамлеижьҭеи акыр ҵауеит. Ҿырӷштәы заҵәык аазгоит, исзааигәаӡоу ҩыџьа ауаа рыла: сара саб сқьырсиануп ҳәа ихы иӷхьаӡон, сан сыӷслмануп ҳәа лхы лшьон. Саб аҳәажьы ифон, аха ихаан ҳаҩны иааимгацызт сан лаҳаҭыр азы. Сқьырсиануп ҳәа ихы иӷхьаӡон, аха ақьырсиантә қьабзқәа зегьы еиӷкааны имҩаӷигаӡомызт. Ҳаҩны амырҭаҭратә қьабызқәагьы аныҳәарақәагьы мҩаӷыргалон. Иаҳҳәап – жәабран, аҵла ныҳәа. Ақьырсиан қьабзқәагьы ҳацәтәымӡамызт – мшаӷы. Саби сани динла иахьеиӷшымыз иахҟьаны знымар аӡәи аӡәи ҿыӷныҳәак рибаҭо сымбеит, исмаҳит. Ажәак ала, аӷсуаа иахьа адин иазыҟазарц шуҭаху атәы иахьанӡалшо ала ииаркьаҿны уалацәажәар сҭахын.

М.Л.: Уара уалацәажәт иааиҵыхны, сара исыдугало ркьаҿзар уҭахуп?! Акәзааит. Доус идикылаша адин доусы иҭаацәеи иареи иалырхыроуп. Рабшьҭраҿы, реибаркыраҿы иҟаз ҳасаб рзуны.

Ус, ҭоурыхтәла, адунеитә ҵак змоу адинқәа рахьтә, ишуҳәаз, аӷсуаа аӷхьа ирызгәаакьахаз, ирыдыркылаз ақьырсианра ауп. Аҩыратә хыҵхырҭақәа ҳарҟәаҵуазаргьы арҭ ҳқьырсиантә баашқәа ирҳәо маҷума? Ари, сара стәала, дарбан аӷсуазаалакь ҳасаб ззиулаша ак ауп. Аагәа иеицырдыруа аӷсыуа ҵарауаҩык ателехәаӷшраҿы дахьықәгылоз иҳәон Анцәа дышхеимҵо, ус зыгәра игаша аӡәгьы дшыҟам. Адунеи аҿы Анцәа дхазҵо ҵҩа змам шыҟоу аиӷш иҟоуп дхазымҵоугьы. Убарҭгьы ҵҩа змам. «Џьара ак ыҟоуп» иҳәон Т. Аџьба. Дгьыли жәҩани шшоу, ишеиҿартәу ҳәа атеориа аӷызҵаз аҵарауаҩ ду, агени А. Еинштеин анцәа дхеиҵон. «Ари адунеи зшаз дкьаброуасҩымызт» иҳәон иара («Создатель вселенного бог в кости не играл»). Ажәа сахьарк аӷааимбар Ф. Достоевски Анцәа дхеиҵон. Убас Д.Гәлиа иакәзаргьы. Ара зыӡбахә ҳҿашәало ашәҟәыҩҩы ду иҩуан: «Бог существует. Это он создал человека. Если вы не будете считаться с богом, вы ни к чему не придете». Арҭ зегьы фанатикцәаӡымзт. Аха анцәа дхазҵоз уаан. Саргьы сфанатикым аха сгәысыӷсы уи илыӷха иаҳәоит, иаҳәоит агәнаҳахыхра, аҭамзаара, арыцҳашьара. Ауахәама санааҭалакь ашьҭахь ҩымш-хымш лашарак сагәылагылоушәа збоит. Уахь игоу амҩа иреиӷьу мҩоу џьысшьоит. Аҩыра Цқьа атекстқәа, иуҳәар ауеит, уахгьы-ҿынгьы искуп.

С.З.: А-20-тәи ашәышықәса инаркны ҳауаажәларгьы ҳлитературагьы ӷызшәоз аамҭаџьбара, ауаӷемшхарақәа ҵҩа змам ҳаргәылсит. Ҳлитература аӷырак уи аамҭа абзырӡы, азышәаҳәара, агә иахәоз, хыхьынтә иҳәаақәырҵоз

анырит. Апоезиагьы апрозагьы. Уара еиҳа ааигәатәи абиԥарақәа уреиуоуп. Абас шакәугьы, апоезиаҿ аума, апрозаҿ аума уара уабиԥара иеиуоу ма ԥыҭк иуеиҳабацәоу ракәыз, ана-ара, асовет епоха идац-ԥашәнаркыз рныԥшит, рышьҭамҭа рынхалт. Иреиҕьу рҩымҭақәа рыҿгьы.

Сара ҩаԥхьа гәцаракрала саԥхьеит улирикатә аԥҵамҭақәа нарҭбааны иеидызкалаз уеизга «Аҵеи уахь» (2008 ш.). Уаанӡагь сызхьыԥшхьаз, абраҟагь гәахәала иалыскааз: аизгаҿ иуԥылом иаармариан убла ихгылаша аамҭа аӡахысҭақәа, игылоз амш ишиашоу иадҳәалоу аполитикатә, асоциалтә уҳәа рыхҭысынҵа, рпафос. Ҳадара аманы избоит ауаҩԥс изгәакьоу, игәхьаау. Урҭ злаауреԥшуа, излауҩычо рԥыжәара, рпоетика, иахьатәи атерминқәа рыла иуҳәозар ртехнологиа. Ари машәыршәа иҟалаз ак акәхарым. Исҭахын урзааҭгыларц.

М.Л.: Абас аиԥш иҟаз аҩышьа, арҿиаратә хықәкы ашҟа акылсра иаҭаххеит ашықәсқәа рықәырӡра, амарҵеиратә аамҭа, Аҟәа аҵара анысҵоз, еиҳа санқәыԥшызтәи ашықәсқәа налаҵаны. Ашәҟәыҩҩы ҿа игьама ашьақәгылара, ишәра ус мариам, иаалырҟьан изыҟалом, зны-зынла ҩнуҵҟалатәи аиҭакра ҕәҕәақәа рҭаххоит. Сара сзы убас аиԥш иҟаз аамҭахеит 23-24 ш. санырҭагылаз, еиҳарак Москва аҵара анысҵозтәи ашықәсқәа, аурыс поетцәеи сареи ҵҩа змамыз ҳаиԥыларақәа, ҳаиҿцаарақәа раан, урҭ зыԥхьоз, бзиа ирбоз, аурыс поезиахьтә, адунеитә поезиахьтә иалыркаауаз, рнацәақәа зқәыркуаз, ҿырҳәала ирҳәоз рызхәыцрақәа раан. Убасҟан, урҭ ашықәсқәа рзы, изныкымкәа агәра згеит аԥсҭазааратә ҵабырг, апоезиатә ҵабырг шракәу апоезиа ԥсыс иахоу, нархасгьы иамоу. Абарҭқәа алзыршо аҩышьатә, азнеишьатә ауп адунеитә лирика ԥсыԥ лага-ҩагарас иамоу, излашьақәгылоу.

Убарҭ аамҭақәа инадыркны абри аган – аԥсҭазааратә ҵабырг, апоезиатә ҵабырг еиҳа иалыскаауа, еиҳа шәага-загас иҟасҵо салагеит. Ажәеинраала апоезиатә рԥшӡагақәа, уи асақә-ҵәаԥшь, уи аҟәынақәа, атехнологиа ҳәа араҟа уажәа иалауҵаз, абри аидеиа, абри ахықәкы иатәхар акәын. Зыӡбахә уҳәаз сеизга акәзаргьы, иагу агуп, ҩаӡарас иамоу амоуп, егьыс, сара сҭәала уаҟа иуԥылом сгәы-сыԥсы иртәым, иҩтәуп ҳәа изҩыз, ак сырҳап ҳәа иаԥысҵаз цәаҳәак, имцу шьҭыбжьык. Абарҭқәа, аҩада ишысҳәаз, Москва сыҟазааран ршьапы кын. Москва акәзар, дарбан рҿиаҩызаалакь иԥсҭазаараҿ асахьаҭыхыҩцәа рзы Париж иаҵанакуа аҵанакуеит, асовет тәыла анеибгаз – еиҳагьы. А-60-тәи ашықәсқәа рылагамҭазы сара среиуан Ԥсоу иркәаз, дәыҕбала Москваҟа зҿынахзхаз аԥсуаа рҿар. Убарҭ рыԥсҭазаараҿ Москва иаҵанакуаз сара сыԥсҭазаараҿгьы иаҵанакуан. Уимоу, «Ԥсоу арра» сара ҩынтәгьы исықәшәеит – аспирантура санаҭазтәи ашықәсқәа раан. Урҭ аамҭақәа сыԥсҭазаараҿ рҿиаҩык, поетк, иеиҭагаҩык иҳасабала сшьақәзыргылоз, агәаҳәара ҟаимаҭ сызҭоз шықәсқәаан.

С.З.: «Жәлар рпоет» ҳәа хыс измоу, зыӡбахә сҳәаз упоезиатә еизга ду «Аҵеи уахь» иацу академик Ш.Салаҟаиа иаԥхьажәаҿ, ахәҭакахьала, акыр инеиҵыхны дазааҭгылоит егьырҭ ҳпоетцәа рҿы аасҭа уара уҟны еиҳа инарҭбааны уаҩ иԥыло абзиабаратә лирика. Ҳаҭала гәахәала срыԥхьеит «Шықәс 40 рышьҭахь» захьӡу абзиабартә лирка иатәу, ааигәа (70 шықәса уанырҭагылаз!..) иаԥуҵаз абзиабаратә цикл – абзиабаратә шәҟәы. Ҳпоезиаҿ, ҳлирикаҿ ари аҩыза аҿырԥштәы цаҳә-цаҳә сгәалашәом. Сазҵаар сҭахуп уаныҷкәыныз аахыс иааугo абри атема хыҵхырҭас, ӡыхтарҭас иамоу?

М.Л.: Исҳәап иааркьаҿны, аԥсуаа иаԥырҵахьоу ажәаԥҟак ала: «Абла ахьҭам алаҕырӡ ааӡом...».

С.З.: Дарбан шәҟәыҩҩзаалакь иҧсҭазаараҿ акраҵанакуеит ашәҟәыҧхьара, ахатә библиотека амазаара. Убарҭ ирызкны ҩбаҟа-хҧаҟа ажәа.

М.Л.: Исҳәарц исҭаху араҟа ҩбаҟа-хҧаҟа ажәа ирҭамӡар ҳәа сшәоит. Арҭ азҵаарақәа сыҧсы ахьҭоу ирызхоуп. Сергеи Лад-иҧа, уара, аҿаҧыц ҳәамҭақәа рдырҩы уаҟара издыруада урҭ аҳәамҭақәа рҿы ауаҩ иҧсы ахьҭоу заҟа ихадоу, заҟа иҭаҵәаху... Зны-зынла убас сгәы иаанагоит сыҧсҭазаара аҕырак, еиҳарак уи актәи азыбжа, абиблиотекақәа рҿы исхызгазшәа. Убри аҟнытә уамашәа избаӡом иахьатәи аҿар аинтернет абасҟатәи аамҭа ахьақәдырӡуа. Ари иашьашәалоу «ачымазара» саргьы сахысхьеит, исызгәакьоуп. Аҟәатәи абиблиотекақәа, Москватәи «Ленинка», Некрасов ихьӡ зху абиблиотека уҳәа енагь исыцу гәалашәаракәоуп. Абыжьбатәи аабатәи акласскәа рҿы сантәаз (еиҳарак ақырҭуа литература санаҧхьоз) инаркны иахьа уажәрааны ашәҟәи сареи еиҧырҵшьа ҳамам. Исхашҭуам, ақалақь ахьтә аҩныҟа, ақыҭахь санцалоз сан исылҭалоз аҽыҧныҳәа: «Абраҟа, мышқәак ҳәа уахьаазгьы, ашәҟәы шуку иукуп, уацәажәаха ҳауам». Иҟалап иахьагьы, ес-ҽны, ашәҟәыҧхьара бжьаратәла 2-3 саат сцәагозар. Арахь иаласҵом сырҿиаратә аамҭа, сусураҿ сзыҧхьо, снапы иҵызго, агазеҭқәа исцәеимҵадырсуа уҳәа...

Иҟоуп рацәак ашәҟәыҧхьара хҭакны измамыз, иагьызмам иеицырдыруа ашәҟәыҩҩцәа. Сара сзыҳәан урҭ енагь ишаноу акы иалаҟоуп, иҵьасшьоит, илакәысшьоит, зны-зынла сагьрыҵашьыцуеит!..

Ашәҟәаахәара, ахатә библиотека ашьапкра акәзар, 15-16 шықәса санырҭагылаз ихацсыркит. Ҷыдала исызгәакьоуп раҧхьаӡа акәны иаасхәоз ашәҟәқәа, иаҳҳәап, 1957 ш. азы, ианҭыҵыз ашықәсан, исымҧыхьашәаз С. Есенин иажәеинраалақәа ртом. Напҵаҩрала исоуаз, жәа-томкны иҟаз «Адунеизегьтәи аҭоурых» («Всемирная история») иадҳәалоу акы. 1957 ш. азтәи ааҧынразы, иугәыдымӡало иҟаз абарҭ атомқәа руак анаасхәоз аҽны ашәҟәыҭирҭа дәқьан (уи иахьагьы иҟоуп) дааҩналт Антон Константин-иҧа Адлеиба, арҵаҩратә институт аҿы аҭоурых иаҳзаҧхьоз аҵарауаҩ, адоцент. Уи акәхеит, изымбатәбарахеит, ашәҟәыҭиҩцәа рахьгьы аҽыҧныҳәа ҟаиҵеит: «Ари амаҭәар иаҧхьо аҵарауаа арҭ атомқәа ҳкым-иҳашьҭым, арахь уҧшыр ҳастудентцәа иаархәоит!..».

Убасҟантәи аамҭақәа инадыркны Аҟәа, Москва иаасхәоз сышәҟәқәа рхыҧхьаӡара зқьы-зықьла еизҳааит. Рҕьыракгьы ақыҭахь изгар акәхеит. Ирацәоуп урҭ рахьтә иахьазгьы рацәак исҭахқәам, уажә ана-ара идәылҳәаны икарыжьуа иреиуақәоу. Аха сзырҧырҵуам: сыбла ихгылоуп искымкәа-исышьҭымкәа урҭ анаасхәоз, ҿыҵбарах ианааныскылоз, санрыҧхьоз (насгьы, шамахамзар иҟам сҩыга ашьҭамҭа зным шәҟәык)!.. Апоезиа, апроза, адунеитә классика, аҭҵаарадырратә литература, аенциклопедиақәа, зхыҧхьаӡара рацәоу ажәаркәа уҳәа. Ҷыдала сзызгәдуу ак ауп аханатә аахыс, асовет аамҭа налаҵаны, маӡа-аргама иаасхәоз, иеидыскылоз адинхаҵаратә – ақьырсиантә литература. Урҭ ашәҟәқәа, иуҳәар ауеит, ишаанагара иҟоу библиотекак шьақәдыргылоит, аиҭагара ус иазккәоугьы инадыркны. Убас, Пушкин, Русҭавели, Лангфелло раҧҵамҭақәа реиҭагараан исыдызгалоз, сых иасырхәоз, иахьа зыҧшаара уадаҩу ашәҟәы-абыҕьшәы; зеиуахк маҷу, абиблиографиатә, ауникалтә ҟазшьа змоу аҭыжьымҭақәа, сҩызцәа ҳамҭас исырҭоз ашәҟәқәа. Араҟа аҭыҧ ҷыда ааныркылоит ала-мала еилыргашьа змам, схатә архив, сфотофонд.

С.З.: Зҵааран ибжьазгало: иаҳхысыз аибашьраан урҭ еиқәхашьас ироуз, излеимырымҵәаз?

М.Л.: Усҟан суадақәа еиҳа «иреиӷьыз» архәҭа («агвардееццәа») ԥнан. Урҭ зышьҭаз, хәыцырҭасгьы ирымаз ашәҟәқәа ракәмызт. Иԥназ рхаара-бзаара аиҧш сышәҟәқәа рхаара-бзааргьы ирывымсит. Абар аибашьраан Аҟәа иахыз сԥыза, сгәыла, аҵарауаԥ Ал. Аргәын 1995 ш. азы иҭыҵыз «Ад в раю» захьӡу ишәҟә аҿы иԥуа:

«Знакомая женщина (соседка Мушни Ласуриа, что живет в соседнем с нами домом) рассказывала мне со слезами на глазах, как гвардейцы, «бравые» защитники железных дорог и коммуникаций Абхазии потрошили его квартиру средь бела дня. Кто-то из оставшихся соседей вместе с нею заикнулись было о том, что хозяин — очень уважаемый человек, лауреат премии имени Шота Руставели, что он перевел «Витязя в тигровой шкуре» с грузинского на абхазский и т. д. В ответ они услышали: «Заткнитесь, вы, лучше поскорее, всякие там руставели-муставели! А то у меня нервы слабые, могу и шарахнуть из автомата, чтоб не мешали работать». И принялся с еще большим остервенением рыться, копаться во всех углах квартиры. Все летело вверх, разбивались банки, посуда, все это давилось сапогами... Потом он всех выгнал из квартиры, позвал своих и, как говорится, при закрытых дверях решили судьбу очага Мушни Ласуриа... А мне до боли в сердце стало жаль Мушни, его прекрасную, кропотливо собираемую годами библиотеку...».

С.З: Ҵабыргуп, иуадаԥӡоу философиатә зҵаароуп, уареи сареи ҳамч зықәхо акы акәым. Аха уеизгьы уара угәаанагара мӡакәа ихтны исоуҳәар сҭахуп. Уара урҿиаԥуп. Акыр уаҧхьахьеит, акыр уныҟәахьеит, ашәҟәыԥԥцәа дуқәеи аҵарауаа дуқәеи шьардаԥы урыниахьеит, урыҿцәажәахьеит, хаҭала иудырқәо, уздырқәо рацәаԥуп. Аҧсҭазаара нагӡаны изҵахьада, иеилызкаахьада, аха цәгьеи-бзиеи акыр унаргәылаҧшны иубахьеит. Абра ужәы уаҧхьа иқәсыргыло азҵаара уазымхәыцыцкәа уҟаларым: ацәгьеи абзиеи аҧсҭазаараҿы ианагь еишьҭоуп. Ацәагьа ыҟамкәа абзиа зыҟалом, рышьхәа еивҵоуп. Ҳазҭагылоу аамҭазы урҭ рҭыҧқәа еиҭнырҧсахызшәа реиԥдыраара, реилыҧшаара уадаԥхеит, еилахәаеилапашьеит. Уажә ҳашцо ҳцозар, ҳаҧхьаҟа аҧызара агап ҳәа угәы иаанаго арбану: ацәгьа акәу абзиа акәу? Ус баша гәы-рӷәӷәагак, хжьагак аҳасаб ала аҭак ҟауҵар сҭахымызт.

М.Л.: Аиашазы, иахьазы урҭ реиԥдыраара еиҳа-еиҳа иуадаԥхо иалагеит. Пушкин ихаантәи поетк (Виаземски) ацәгьагьы абзиагьы ҳазшаз мҵәыжәԥак ауп ириҭаз, мҵәыжәԥак ауп ҳашҟа иаазго иҳәон, аҧсуаҵас цәгьеи бзиеи рышьхәа еивҵоуп ҳәа иаҳҳәо иаҿгоушәа, («И веселью и печали на изменчивой земле боги праведные дали одинокие криле»). Уара уҵарауаԥуп, уакадемикуп, ҳажәлар рнысымԥа, рҿаҧыц ажәа ҟаимаҭла иудырует. Иудыруеит зны химҧада изықәныҟәалатәу ҳәа иҧхьаӡаз, ҵас бзиас, ҧҟарас иршьоз заҟа еиҭакра ауаз, заҟа аҽаҧсахуаз. Иац ибзиаз иахьа ицәгьахон, иаҧырҵуан...

Ҳара иҳаздырам даҽа ԥышә-хышә шықәса рнаԥс аҧсҭазаара формас иаанахәаша, ауаатәыԥсагьы зеиҧшрахаша, аҭаацәара, анра, абра шыҟалаша, аха иахьа ҳазлаҧшуагьы уаршәаӡыӡап: ахьы, араӡны, зыхә дуу ахаҳәқәа уҳәа дәқьанк уныԥналан иаауххәартә иҟаӡам: урҭ, шамахамзар, иҧаршеиқәоуп, иеижьагақәоуп. Адәқьанқәа рҿы, аҵьырмыкьақәа рҿы ирҭиуа афатәажәтәгьы абжеиҳан уҿахьы иноумгар еиӷьуп. Мазарак зыхҭнаҳҵо ахәшәқәа ракәзаргьы ухаҵоуп изакәу еилкаа? Уаҵьал наскьаргоума, иааскьаргоума? Ирацәаԥхеит ауаԥреи аламыси зцәыӡыз ауаа. Узымҭиуа, уаазымхәо, чарҳәара узызымуа цәашьаркыла урышьҭаз!..

Аха иагьа убас акәзаргьы, иахьагьы уаҵәгьы ҳацәымҩашьароуп акы, ажәытә уаа ирҳәаз, Аҩыраҧшьагьы иану: иузгәакьоу, иузааигәоу ибзиабара, иаҭаххозар убри изыҳәа ужьы аҧҟара, ҧсахрада изыҟазаара. Иузгәакьоу, иузааигәоу ари жьрацәаратә мацарала акәӡам ишеилкаатәу: уҵабырг збаз, угәаҟрақәа, урыцҳарақәа раан иудгылаз, угәы-уҧсы зыжьжьаз, угәазҭаз. Абраҟа акәу џьысшьоит иахьыҟоу ацәгьагьы абзиагьы рхыҵхырҭа, руасхыр, реиҿасырҭа. Абри аган аныҧсы – зегь ҧсит.

Уаҩҧсык, шәҟәыҩҩык иаҳасабала исҭахуп абзиабара, аиаша-ҵабырг ҧыжәара шроуа рыгәарагара, урҭ ҧызшәо, ирзыҧшу амҩа иагьа иуадаҩзаргьы, иагьа тым-итыша иҭысуазаргьы.

С.З.: Ҳҭагылазаашьақәа зегьы еидхәыцланы, иеизыркәкәаны, аҧсуа милаҭтә сахьаркыратә литература уаҵәтәи аҧеиҧш ушҧахәаҧшуеи? Уара алитературахь аҧхьатәи ушьаҿа анеихугозтәи абиҧара иеиҧшу, абиҧара еиҳабацәа иреиуоу ашәҟәыҩҩцәа шәызҿу аус шәымыздаша, ҳзықәгәыҕуа, абаҩхатәра злоу аӡәырҩы ҳамоума? Мамзаргьы, ҳаҕеиҭа, абиҧарақәа реимадара еиҧхьбар алшоит ҳәа ашәарҭа ыҟоу?

М.Л.: Аҧсуаа, ишудыруа, асахьаркыратә литература змам милаҭны иҧхьаӡан. Уи знымзар зны ироурангьы иҟам ҳәа згәы ииаанагоз иеиҳан. Ҳазҵаап: изакәутә жәларузеи, ишҧарыхәаҧшуеи зхатә ҩыратә литертаура ззаҧымҵаз, зхатә милаҭ поетцәа, милаҭ шәҟәыҩҩцәа змам ажәлар? Иарбан ҳәынҭқарроу урҭ зхыҽхәааларан иҟоу? Иауҳәарызеи шәхатә литература шәымоума, шәмилаҭ поетцәа, шәмилаҭ шәҟәыҩҩцәа ыҟоума ҳәа иуазҵаауа, урҭ аныҟам аамҭазы?

Хара ҳазцарызеи. Ҳарзыҧшып ҳгәылацәа, агырцәа. Иабаҟоу рбызшәа, рлитература, рмилаҭ ҳәынқарра? Ахыз хымҳа-џьымшьа мгьалырхаара ицон ҳәа ақырҭуа доуҳа, ақырҭуа культура иналаӡ ицеит. Жәытә-наатә аахыс аҭоурых иадыруа жәларуаак шыҟазгьы, ианахәҭаз, ианаамҭаз урҭ дрылымиааит ртәы-рымаа еиқәзырхашаз, иеихазҳашаз, Д.Гәлиа иҩызаз ауаҩҧсы. «Абар ҳбызшәа», «абар ҳлитература» ҳәа рнацәақәа зқәыркуа абызшәа-алитература дара иаҧырҵаз бызшәам, рмилаҭ баҩхатәра, рмилаҭ доуҳа иахшаз литературам. Ахатә ҳәынҭқарра амазаара акәзаргьы иарбан ҳәынҭқарроу збызшәеи зажәа сахьарки мап рцәызкыз ажәлар иаҧырҵараны иҟаз аҳәынҭқарра?

Ҳара ҳҿы, абри аганахьала насыҧны иҟалаз, а-20-тәи ашәышықәсазы ҳаҧсуа шәҟәыҩҩцәа ирылшеит нхыҵ-аахыҵ, иҳашьашәалоу ажәларқәа ирымоу алитературақәа иаарылыҳәҳәо руак аҧҵара. Абри алагьы Д. Гәлиа заҧхьа дгылаз ҳашәҟәыҩҩцәа аҭоурыхтә ус ду нарыгӡеит: алитература змам ажәлар ҳәа аҧсуаа ирхыларан иҟаз ахьмыӡҕ рхыхра, шәышықәса инеиҳаны амилаҭтә литература ҟаимаҭ, алитература ду – апоезиа, апроза уҳәа рымазаара.

Д. Гәлиа ҟаимаҭла идыруан ақырҭуа литератуа, аурыс литература рҵакы, рыҵаулара, рыхьӡ-рыҧша. Уи илшон абарҭ абызшәақәа рылагьы асахьаркыратә ҩымҭақәа раҧҵара, Гь. Чачба днаиҿыҧшны, инаицырҕызны. Аха апоет-апатриот, анхаҩыжәлар рҧа, ахаранаҧшҩы уи амҩа ылимхит. «Аҳы, сышәҟәы, уеиҵамхан» – иреиҳаӡаз хықәкыс ишьҭихит. Ари – аҧсуа шәҟәыҩҩцәа-апатриотцәа рхы-рыҧсҭазаара зыхҭынҵо иааиуа ак ауп иахьа уажәраанӡа апериод аҿы.

Ҳаҧхьаҟагьы, зны М. Лакрба ишиҳәаз аиҧш, «ҳара ҳазҽеихар» – ҳазҭалаз ашәышықәсагьы аҧсуа литература аҟазаара, аҿиара иртәхо џьысшьоит.

С.З.: Мушьни Таииа-иҧа! Уара ибзианы иудыруа, зԥымҭақәа урыҧхьахьоу, зыӡбахә хҳәахьоу Нобель ипремиа алауреат америкатәи ашәҟәыҩҩы ду Уилиам Фолкнер ауаа ушҧарзыҟоу, бзиа иубома ҳәа ианиазҵаалакь, ауаҩы игәра згоит иҳәон, аха ҿенак зны абри азҵаара ишиашаз аҭак ҟамҵакәа иҿынахига-аахиган, аҿқәа бзиа избоит иҳәеит (иара дахьшәҟәыҩҩыз анаҩсгьы, дфермерын, аҿыжәла бзиақәа, ауахьад анҵаны иман, дҿықәтәаҩ ҟазан). Адольф Гитлер ахәымга иакәзар лассы-лассы иҳәалон: «Ауаа заҟа еилыскаауа аҟара алақәа еиҕьасшьо салагеит...».

Ҳәарада, уара ауаҩы цәгьагьы дубахьеит, абзиагьы дубахьеит. Ауаҩы игәра угуома? Мамзаргьы... ауаҩы еиҕьу аганахь иҿиҧсахӡом, дышҿеим, амаҵьанарақәа дышрылаҟоу даанхаӡоит ҳәа уҧхьаӡоума? Мамзаргьы иҧсабаратәым мчык еиҳа агәра угауоу? Ари иашьашәалоу азҵаарақәа иреиҧшшәа иҟоу аҩадагьыы ҳарзааҭгылахьеит аха даҿазныкгьы...

М.Л.: Агәра згоит, ма агәра згар сҭахуп, ишысҳәаахьоу аиҧш, абзиабара, ахирра, ауаҩра рҧыжәара. Агәра згоит ашәаҳәаҩ ду ибжьы, ҳҿаҧхьа асценаҿ ихәмаруа артист узтәызтәуа ибаҩхатәра, аспортсмен игәамч, апоет игени. Адунеи зегь зынҟьара иқәызхуа ауаҕеимшхара бҵьар хианы ишыҟоугьы, абар, 70 шықәса ирзынаҧшуеит уи уаҩ даҵымхеижьҭеи! Ауаҩытәыҩса иҟәыҕара, ихаранаҧшра, игәрагара, ибзиабара ракәӡами ари иаанаго?

С.З.: Ауаҩы аҧсҭазаратә ҭагылазаашьа уадаҩқәа дырнышәаны, сызго сагааит, сахьыҧсуа сыҧсааит ҳәа дыҟазару, имч рықәмхозаргьы, дшырзымиаауа идыруазаргьы, имҩаҿы дзынио аҧықәсыларақәа иҧсы ааҭшәанӡа драқәҧалару? Анышәара иеиҳа изаҧсоу, хацәынымырха дықәҧалару? Абарҭ аҩба (анышәареи ақәҧареи) рахьтә ауаҩы изы иеиҳа аҵакы змоу арбану?

М.Л.: Зны анемец поет ду Гиоте инаҳаракны иҳәеит: «Лишь тот достоин жизни и свободы, кто каждый день за них вступает в бой». Аҧсуаа ирҳәоит: «Ианиашьа ихаҵашьоуп». Ҩажәак роуп иҟоу, аха заҟа иҵаулоузеи, заҟа иҧсҭазааратәузеи урҭ! Узҵаара аҭакгьы абра џьара иҟоу џьысшьоит: аҧсҭазаараҿ ақәҧаратә, ажәыларатә ган аиҧш, ааҭгыларатә, аинышәаратә гангьы ыҟазароуп. Ажәытәтәи римаа уи «золотая середина» ҳәа иашьҭан, аҧсшәахь «аҵәгьы мбылуа акәацгьы ӡуа» ҳәа акәхап...

Иаагап уара утәы. Ақәҧара ианадамха, угәабзиара аганахьала узықәшәаз ауадаҩра бааҧс уанышәама? Унапқәа урҩаханы уҿауҭама? Абри аамҭа аҩныҵҟа заҟа усымҭа ҟаимаҭ аҧуҵазеи, заҟа уҩызеи, заҟа ҭужьзеи, убарҭ рыла ууаажәлар заҟагьы урыхәазеи! Сара стәала ари фырхаҵароуп, зҿаҧхьа аҟазаареи аҟамзаареи рызҵаара цәырҵуа ауаҩҧс изы иҳҿыхгоуп, иҧсҿыхгоуп. Саӡәыкны уҭагылазаашьаҿ абасҟак сзыҟаҵарымызт ҳәа агәаанагара сымоуп, ауаҩ илоу зегь заа ишизымдыруагьы.

С.З.: Уҭак ари аганахь иурҧшуеит ҳәа сыҟаӡамызт. Ианурҧшых, исҳәо: аҟазаара-аҟамзаара ҳәа узҿу лассы-лассы исҭаауаз зҵааран. Сара стәала иалысхит еиҳа иуадаҩыз аган.

М.Л.: Ууаажәлар рыблаҿ, узҭаху зегь ҳаблаҿ уи аҳаҭыр ду ақәлеит, иҿырҧшыгахеит.

С.З.: Ишубо аиҧш, иахьа ҳара аҧсуаа ҳҿы мацара акәым, жәпаџьара ашәҟәыҩҩы иаҳаҭыр лаҟәит. Иажәа ҧсадахеит. Ашәҟәыҩҩы ихьӡиҧша шьҭыхны ианыҟаз аамҭа цеит зҳәақәогьы маҷӡам. Еиуеиҧшым амзызқәа, аҭагылазаашьақәа, ауадаҩрақәа уҳәа ирыхҟьаны, знымзар зны угәы иаанамгаӡаци ашәҟәыҩҩыра сзалагази, иалысгаз рацәак ыҟам ҳәа? Аҧсҭазаараҿ иҵагь злысхшаз, еиҳа схы ахьаасырҧшышаз даҿа

мѡакы, даҽа занаатк алсхында аханатә ҳәа знықыр угәы уҭахәыцхьоума, улакѡаккхьоума?

М.Л.: Ашәҟәыѡѡцәа ҳарҟәаҵып. Дарбану иахьа, асовет тәыла анеилаҳа ашьҭахь, заҳаҭыр млаҟәыз? Арҵаѡцәа ракәзар? Аҵарауаа ма анхаѡыжәлар? Мамзаргьы асахьаҭыхыѡцәа, артистцәа, акомпозиторцәа, аҳақьымцәа? Ааи, абарҭ зегь реиӷьш ашәҟәыѡѡгьы иаҳаҭыр акыр илаҟәит, даҽакалагьы ҟалашьа амамызт. «Иажәа ӷьсадахеит» ҳәа иуҳәо акәзар, рацәак сазыразым. Дубап зажәа ӷьсадахаз (уаанӡагьы иӷьсадаз!...), дубап зажәа иамаз аѡаӡара лазмырҟәыз, уимоу, еиҳагьы иҳаразкыз. Иҟами ҳашәҟәыѡѡра злашьықәгылоу, излахазхазу?

Егьи, азанааҭ алхра (ашәҟәыѡѡра) иазкны. Иеиҭасҳәоит изныкымкәа ирҳәахьоу: снысымѡа ҿыц ашьапы ктәхозаргьы ишыскыц искуан, лакѡакра сауамызт, хныҟәгагас рацәак ишаӷьсамгьы. Ари атәы жәабаҟа шықәса раӷьхьа абасшәа еихысшьалт:

Малгьы смырҳаит, сышҕарыцгьы сҕаруп,
Иахьатәи аџьармыкьагь исзалам акгьы.
Аха исҳәом: сахьгылоу ӡы-ҕҕароуп,
Сахьгылоу лашоуп, улашаз сцәаҳәагьы!

С.З.: Амилаҭ литература, ишудыруа, аоригиналтә ѡымҭақәа рымацара рыла ишьақәгылам. Аӷьсуа литература аханатә аиҭагақәа аланагалон, ақьырсиантә динхаҵаратә литература инаркны. Урҭ ҳашәҟәыѡѡра аира-ацәырҵраҿ, аҿиарамѡаҿ ирыҵаркуаз даараӡа иҕәҕәан, иҿааӡаган, имѡақәҵаган. Аиҭага ус аҿы уџьабаа аханатә иеицырдыруеит, адунеитә поезиа аклассикцәа ӷьсра зқәым рырҿиамҭақәа ҳауаажәлар иртәны, ирызгәакьаны иҟауҵеит, аӷьсышәала иурцәажәт. Абиблиа аѡбатәи ахәҭа Ауасиаҭ Ҿыц аиҭага акәзар ақьырсиан динхаҵаратә литература ҳаӷьсшәаахь аиҭагараҿ иналкаатәу етап дук хнаркәшеит. Ари, иҵабыргны, аҭоурыхтә, ауаажәларратә ҵак змоу ҭыжьымҭоуп, изыӷьсоу ҳаӷьхьаҟа еиҳа-еиҳа уаѡы ибарҭамхар ауам. Арҭқәа иахьа уажәраанӡатәқәа.

Уажәы, абратәи ҳаицәажәара схы иархәаны, исҭахуп иудысныҳәаларц ааигәа акьыӷьхь збаз, исахьаркӷьсараха иҭыжьу уеиҭага ҟаимаҭ, уеиҭага хьаршәыгә. Сызҿу адунеи аҿ иеицырдыруа Г. Лонгфелло ипоема «Гаиавата изы ашәа» ауп. Аформа аганахьала уи аѡышьа аҿгоуп акарела-фин жәлар репос «Калевала» – адунеи аҿы иеиҳа иреиҕьӡоу ҳәа иӷьхьаӡоу аҿаӷьыцтә ҳәамҭақәа руак. Зны М. Горки иѡуан: «Ауаатәыѡса рырҿиаратә мѡаҿы иҟам «Илиадеи» «Калевалеи» ирыцназго даҽакы».

«Калевала» аӷьҵоуп ажәеинраала шкәакәа ҳәа изышьҭоу ашәага-зага ала. Ҳаӷьсуа поезиаҿ уеиҭага «Гаиавата изы ашәа» иабзоураны ажәеинраала шкәакәа аритм, аформа раӷьхьаӡа акәны абас инарҭбааны иаҳӷьылоит. Аформа мацарагь ауакәху – аиҭагаҿ апоема аҵакгьы аформагьы цәеижькны еимадоуп, иеиларсуп. Ари аѡыза аусумҭа, ас еиӷьш иҟоу аџьа, сара стәала, ала-малатәи усым.

Аиҭага заӷьхьажәа ацу академикцәа Ш. Салаҟаиа, В. Чыркба ииашан иазгәарҭоит уи уаанӡатәи уеиҭагмҭақәа «Евгени Онегин», «Абжьас цәа зшәу» ишрывагылоу. Хы-жәларык, х-милаҭк – аурысқәа, ақәырҵцәа, америкаа – иаӷьырҵаз, иреиҳаӡоу рлитературатә баҟақәа!.. Уаҳаҭыр азы исҳәом асовет тәыла еилаҳаи уажәи рыбжьара ҳпоезиаҿ ари аиҭага иаваҳаргылаша сыздыруам – издыруа иҳәааит.

Сызааиуа: истахын аиҭагаратә усхк аҿы иахьа узҿу, уаҵә нап злоукраны иҟоу алацәажәара.

М.Л.: Ишуҳәаз, Абиблиа аԥхьатәи ахәҭа Ауасиаҭ ҿыц, сеиҭага, адунеи абахьеит. Абас шакәгьы, уи лассы-лассы сазыхынҳәлоит. Иахьа сызҿу, уаҵәтәи сгәаҳәаракәагьы ирыдҳәалоу: Абиблиа актәи ахәҭа – Ажәытә Уасиаҭ аиҭагара, убас уи иахашәало сыԥҭәы-сҳәатәы.

С.З.: Игәаӡьуацәоу аус, иҧшьоу аус, ажәытә аахыстәи ҳқьырсиан жәлар хатәы бызшәала иззыҧшу Анцәа Иажәа. Ари – амилаҭ ҵак змоу акауп, хжәытә жәлар, ҳқьырсиан жәлар знымзар зны хатәы бызшәала ироур ауми даҽа шәҟәык ала ахаан ҧсахшьа змам ари ашәҟәы. Уи – ҳаззыҧшу, ҳзеигәыӡуа.

Егьыс, иахьазы ҳпоезиаҿ абас ҧсахшьа змам ириеуоуп аԥада зыӡбахә ҳҳәаз «Гаиавата» аҭыҵра. Раҧхьаӡа акәны америкатәи апоезиа амҽхак, амч-алша ҳзаазыртуа аиҭага. Аригь ҭоурыхуп, сара стәала, акыр иаҧсоу лагалоуп.

Ҳаицәажәара анҵәамҭаҿы сыззаҭгыло даҽакы. Уара Аҧсны ашәҟәыԥҩцәа Рассоциациа аиҿкааԥцәа уруаӡәкуп. 2003 ш. азы Ассоциациа аҧҵараашьапкра, даҽакала иуҳәозар, уи аиҭашьақәыргылара (иеиҿкаан 1928 ш. азы) алыршан. Имԥаҧгоуп арҿиаратә-еиҿкааратә усура ду. Даҽакы-даҽакы рызбахә ҳамҳәозаргьы, изыҧсоузеи, заҟа рыҵаркуазеи зынтәи апериодикатә еизга маҷ «Еҵәаџьаа» газеҭтә форматла инарҭбааны аиҭашьақәыргылара. Убас ажурнал шәпа-жәпа «Аҟәа» аҧҵара. Урҭ рдаҟьақәа рҿы, лаҵа-еилых ҟамҵакәа, аҧсышәала аиҧш аурыс бызшәалагьы инарҭбааны иуҧылоит ҳашәҟәыԥҩцәа, ҳҵарауаа, ҳаинтеллигенциа рхаҭарнакцәа раҧҵамҭақәа, ражәа.

Абас шакәугьы, абри ажәашықәса рыԥнуҵҟа лассы-лассы иуҧылон аҽыҧныҳәа ҟазҵоз ауаа: иабаҳҭаху ашәҟәыԥҩцәа реидгылақәа ԥба? Убас ашәаҳәаратә, акәашаратә ансамблькәа хҧа? Ассоциациа акәзар, иҟан уи Пизантәи абааш аиҧш иахәаҧшуаз, акаҳара иазыҧшыз. Ааигәа Аҧсны ахада А.З. Анқәаб абарҭқәа рҭак ҟаимаҭла, ҳәынҭқарратәла иҟаиҵеит – урҭ рыҟазаара амԥоуп, иагьахәҭоуп, аҳәынҭқарратә цхыраарагьы шроулац ироулароуп ҳәа азыҧхьаӡаны.

Ушҧахәаҧшуеи Аҧсны ахада абри иҳәамҭа? Ныррасгьы иҟанаҵоузеи?

М.Л.: Арҿиаратә ус иатәу ҳгозар, сахәаҧшуеит ҳреспубликаҿ, дышәҟәыԥҩума, дшәаҳәаԥума, дкәашаԥума дарбанзаалакь ибаԥхатәра иуаажәлар рҿаҧхьа иҭәы-иҧха, ҽыҧныҳәада излацәыригаша алшара изҭо ҭагылазаашьаны. Аполитикатә ган акәзар, ишырҳәало аиҧш, демократиатә ҵасла азҵаарақәа рызбара, аинраалара мԥа, амилаҭ еидгылара аидеиа иртәу шьаҿак аҳасабала. Анырратә ҳәа узҿу акәзаргьы, уаԥы ибоит Аҧсны ашәҟәыԥҩцәа Реидгылеи Аҧсны ашәҟәыԥҩцәа Рассоциацеи русеицзура еиҳа ишеилахәхаз, аамысҭашәаратә ҟазшьа шышьҭнахыз. Ашәҟәыԥҩцәа аӡәи-аӡәи наҟ-ааҟтәи реизыҟазаашьақәагьы иара убас. Даҽакала иуҳәозар, иугәалауршәаз Пизантәи абааш азҵаара ықәҵит, иҳамоуп зинла еиҟароу арҿиаратә еиҿкаарақәа ԥба. Ари иазыразуп, ҭакҧхықәралагьы зырҿиаратә ус иазыҟоу ашәҟәыԥҩцәа. Акәтаӡь былгьартә аиҧш иҟоу аҭагылазаашьақәа раҧҵара шымариамгьы. Араҟагь доус иџьар иара даҵоуп!..

С.З.: Иеиҭаудсныҳәалоит умшира, уиубилеи!

М.Л.: Иҭабуп, Сергеи Лад-иҧа, ҳазҭалаз ашықәс угәабзиаразы ихирны, урҿиаразгьы алҵшәа ҟаимаҭқәа аманы Анцәа иҟаиҵааит!

ҲАԤХЬАӶЦӘА РАЖӘЕИНРААЛАҚӘА

Лика Агрҧҳа диит 1988 шықәсазы Гәдоуҭа араион Оҭҳара ақыҭан.

2006 шықәсазы У.Лакоба ихьӡ зху Пицундатәи актәи абжьаратә аҧсуа школ даналга, дҭалоит Аҧснытәи аҳәынҭқарратә университет афилологиатә факультет «Аҧсуа бызшәеи алитературеи» азаанаҭ ала.

Дҭаацәароуп, длымоуп аҧҳа.

Ажәеинраалақәа лыӷуеит ашкол данҭаз ашықәсқәа инадыркны, аха акьыҧхь аҿы макьана дцәырымҵыцызт, 2010 шықәсазы иҭыҵыз ААУ астудентцәа рӷымҭақәа еидызкыло алитературатә альманах «Аҟата» алаҳамҵозар.

Ақәыҧшра ацәа зыҟәну Л. Агрҧҳа лажәеинраалақәа мотив хадас ирымоуп абзиабара. Уи лылаҧшхәаа иҵганы дыззааҭгыло алирика ианыҧшуеит лара лхәыцрақәа, лыгәҭыхақәа, аҿара иацу ахаареи, аҧшӡареи реиҧш, ауадаӷарақәагьы.

Арҿиаратә ӷаӡара бзиеи, агәахәтәыхьӡареи лзеиҕьшьауа, аҧхьаӷцәа ишәыдаагалоит апоет қәыҧш Лика Агрҧҳа лажәеинраалақәа.

* * *

Амра бырлашны
ихыҷҷалоит амшын,
Ацыҧхьқәа ҧсаҟьаны
Ианарлашоз шьыжьын.
Бырлашк иадамхаргьы
иҳазкашәанда ҳаргьы,
Усҟан иҧхарын...
уареи сареи ҳгәы.

* * *

Алашара аҽалак,
Иҟоуп сгәы акала,
Исызымҭаз гәалак,
Амца ансыцрала –
Уара сгәаҧхарра...
Ианыҟоу хьаак,
Ахәыцрақәа еилала,
Саналаҟоу шанак,
Сангәыҕуа схала –
Уара сгәаҧхарра,
Уара сгәаҧхарра!

* * *

Уара уда
Сымш заҵәуп.
Уара уда
Схәыцра аҽакуп...

Уара уда
Сгәы ҧшқа ҭацәуп.
Уара уда
Сара иҟам разҟуп.

* * *

Амши амши
еишьҭоуп еснагь,
Аҵхи аҵхи
реиҧш рҽырҧагь.
Урҭ ирыцу
Ацәанырракәа
шәкы
еилаӷ-еиласуеит,

абзиабарагьы
зны,
аӡиас еиҧш
ишааиз
имҩасуеит…
иахьатәи амш,
уахатәи аҵх
зынасыҧ алоу,
зыҧшқара алоу
амаа аҿашәҵа,
ишәыхьча…

* * *

Иҟасҵо иашоу,
Ма схәыцрақәа цашоу?
Иҟасҵо иашоу,
Мамзаргь сынхашоу?
Иҟасҵаз иашоу,
Иалсхыз дбашоу?
Иҟасҵаз иашоу,
Агәырҩа саиргашоу?
Иҟасҵо иашоу,
Сҧеиҧш лашьцашоу?
Иҟасҵо иашоу,
Ма схы ҭасырхашоу?!

* * *

ацәгьеи абзиеи
шьаҿак рыбжьоуп
рҳәоит,
аха уеизгьы
инагӡаны аӡәгьы
уи изымшәац иахьагьы…

АМШЫНҴАҚӘА

ЦЬУМА АҲӘБА

АЂЫШӘАРА ДУ ШЦАЦ ИЦОИТ[1]

Февраль 7, 1999 ш. Амҽыша.

Аамҭа хьанҭа иарҟьыцын, даара имаҷхеит абыргцәа-аҟәыӷацәа. Ус ишыҟоугьы, анаҟа-араҟа иуԥылоит. Миха Лакрба «зыԥсы ҭоу абиблиотека» ҳәа ззиҳәоз, ажәа ҟәыӷақәа зҳәало иацы, асабшаҽены, Аҭара чарак аҿы сыҟан. Ҳашцәаажәоз:

– Изырҳәозеи, дадраа, адунеи акәтаӷь былгьо ахаангьы изыҟалом ҳәа? – ҿааиҭит саҵкыс акырӡа еиҳабу Қарбеи Кәыҵниа, ҳқыҭаҿы ҳаҭыр ду зқәу, – аимак-аиҿак, аҟыҟҿыҟ агхом адунеиажә. Ауаатәыҩса рнапы еикәырша еибабо ҟалашьа амаӡам. Уи дыруп. Аха иабантәаауеи, изхырҳәаауазеи аԥсуаа адунеи акәтаӷь былгьо ҳәа? Ажәытәан, дадраа, аҭаца данаарғалак, амҳарахьы днаргон. Амҳара ашә аҿы анхәа асаан ашырӡ аныԥсаланы, акәтаӷь анҵаны дылԥылон. Аҭаца акәтаӷь аанылхуан, лнапы ианҵаны, амҳара дныҩналон, ашьшьыҳәа инышьҭалҵон. Ирбылгьо амҳара агәы иакәлыршон, илыцәԥымҽыр акәын. Уи иаанагоз уи акәын, аҭаца аҩны иҩналгалеит аҭынчра, аҭыӡшәадара, аҳәатәеиқәшәаара, аҟыҟҿыҟдара, агәыбылра, апатуеиқәҵара уҳәа, ауаҩы дынзырхо ҳәа иҟоу зегьы.

Февраль 20, 1999 ш. Асабша.

Сан лҳәамҭак:

– Ақәыцьмақәа анеишьҭоу, ианууа, убжьы ҩҭцаны нарықәҿуҭыр, аҟыԥхәа убжьы ухәлашәоит. Убжьы аагагасгьы иамоу ақәыцьма аҟырҟоуп. Аҟырҟы аӡы аҵхны иужәыр, убжьы аауеит рҳәоит, нан. Уахынла зыхәда абжьы гогьы убри ауп хәшәыс имоу. – Сасра цьара уаннеиуа, нан, аҩны уаныҩнало, ашәхымс уқәымԥалан. Зышәхымс уқәԥалаз аԥшәма дгархоит рҳәон, нан, ажәытәан.

Март 6, 1999 ш. Асабша.

Схазы гәҭахәыцрақәак.

Ауаҩы ақәра ду ниҵыр шԥабзиам. Аха цәгьарас иамоу иҷкәынраан, иуаҩраан уҳәа иааибахьаз, иааидыруаз зегьы убасҟак инаҳәы-ааҳәуеит, иара ицәтәымхоит. Уи иаанагом еицәахоит ма еиӷьхоит ҳәа. Даҽакхоит, зынӡаск даҽакала адунеи аҽеиҭанакуеит иқәра ду ахь даннеилак.

Исгәалашәеит саб иихәаз.

Иабхәында, саншьа Цьота Кәаӷәаниа иԥсҭазаара даналҵ, анышә данамаҳда, Кәтол, ҳаҩны, Аҭара ҳанааи, иҽиԥсахааӡа, илахь еиқәышьшьы, ҿымҭӡакәа акраамҭа ҳмаҵурҭа абарҵаҿы дтәан саб. Издыруан иабхәындцәа ахҩыкгьы, иашьцәа реиԥш бзиа ишибоз, рыԥсҭазаара иалҵхьан иабхәындцәа

---

[1] *Анҵәамҭа. Алагамҭа рнуп ажурнал «Алашара» №2,3, 6; 2012 шықәса.*

Хәахәеи Кәыҷыҷи. Уажәы аҵыхәтәантәи имҩахь днаскьаҳгеит ииаанханы иҟаз иабхәында, иашьцәа гәакьақәагьы Қәыџьмахани Махьали иԥхахьан.

Игәы сырҕәҕәарц, ажәа хаақәак аниасҳәа, ибла ҕрақәа хьаала иҭәны, ус ҿааиҭит:

– Исыхшаз шәыцәгьара Анцәа исимырбааит, аха сара уажәшьҭа сыԥсыр сзеиҕьуп. Сиқәгәыҕуан иаанхаз сабхәында дысхагылап, ауаа идышшылап ҳәа. Иаԥсам, дад, ақәра ду. Ууаҩра згәалашәо аӡәгьы дҟалаӡом. Ҭаҳмадажәк дыԥсит рҳәашт, уаҳа акгьы.

Адырҩаҽены, ауасиаҭ ажәеиԥш, даҽа ажәақәак сеиҳәеит хашҭшьа змам: «Дад, иухьша сыхьааит, думдырууеи, аҵарауаҩ Шьалуа Инал-иԥа? Ҳаҩны дааихьеит ажәлар рҳәамҭақәа аниҵарц. Иашьеиҳаб, Ипполит ихьӡуп, Аӡҩыбжьа дынхоит. Сара стәы здыруа иара иоуп. Анышә санамажәдо ажәа ишәҭ». Убас егьыҟаҳҵеит.

Март 7, 1999 ш. Амҽыша.

Ишԥеилкаатәу Абиблиа иҳанаҳәо ахшыҩҵак: «Уҩыза дуҵашьыцыртә иҟаумҵан!»

Иҟәышны иҳәоуп. Аха ақәныҟәашьас иамоузеи?

Уџьабаала, ԥхӡашала, иаҳҳәап, анхара бзиа ҟауҵеит, мамзаргьы хшыҩла аус зуа уреиуоуп, узшаз иулеиҵаз абаҩхатәра инацуҵеит амаашьара. Урҭ анеицыла, иҟауҵаз иабзоураны, ухьӡ-уԥша шьҭыҵит, ҳаҭыр ду уқәырҵо иалагеит. Уи игәы ԥнажәеит уҩыза. Ишԥаҟауҵо?

Ҩ-мцак урыбжьахоит: ма акгьы ҟамҵауа, уҿы-унапы еиқәыԥсаны утәароуп, мамзаргьы уусқәа ҟауҵалароуп.

Ҳәарада, абри иазхәыцхьан ажәытәтәи ҳҟәыҕацәа.

Аԥсуаа ҳзықәныҟәаша хшыҩҵак ссирк рыԥшааит. Убри иқәныҟәо иааиуеит. Есҽны иуԥылоит иара.

– Ушԥаҟоу? – ҳәа уиазҵаар:

– Хар сымам, – иҳәоит аԥсуа.

Аҕьараҳәа сыҟоуп иҳәар, иҵашьыцра узцәырҵыр ҳәа дацәшәоит. Аарла сыҟоуп иҳәар, иҵашьыцуа уреиуазар, дургәырҕьар ҟалоит.

Иаҳаурызеи, ҳазшаз убас ҳаишеит, аха ҳаибашаҭалароуп.

Апрель 24, 1999 ш.

Амҳаџьырра ашьҭахь Аԥсны адемографиа аҽшаԥсахуаз аҟнытә фактк.

Иахьа Аҭара Аерманцәа рқыҭа ҳәа изышьҭоу, ажәытәан, асовет мчы ҟалаанӡа Аҭарагьы иаргьы акакәын. Лакраа рхәы ҳәа иашьҭан. Лакраа иртәын.

Ачачба, Аԥсҳа ус иеиҳәеит Алакрба: – Агәыжь уақәтәаны мышкы шьыбжьаанӡа узыкәшо адгьыл уара иумаз ҳәа.

Убас егьыҟаиҵеит.

Лакр Кадыр ҩыџьа аԥацәа иман, Платони Самсони ҳәа. Ран, Кадыр иԥҳәыс Маршьанԥҳан. Ирыбжьалаз захҭахузеи, Платони ианшьа иԥа Мышьа Маршьани аиҕара рыбжьан.

– Убри, нан, Лакр Платон иԥҳа, сашьа Џьота Кәаҕәаниа иԥшәмаԥҳәыс лакәын, – ҿаалҭит сан, – лара, Лакрԥҳа, Кәыҵниаа драаӡеит.

Ииун 18, 1999 ш. Аҟәа.

Ашьыжьымҭан шаанӡа амшын аҟәараҿы снеит. Амра ашьхақәа иҩарывҵуан. Ажәҩан кеикеиуа ицқьан. Амшын акәзар, ираҳаҭӡа, иааршаз аахыс цәгьара ҟанамҵацшәа, иҭынчӡа аҭра иҭаиан.

Аҟәара дықәтәан, зхахәы ҟәашӡа ишлахьаз, қәрала зуаҩра инахысхьаз хаҵак. Иара иҷыдахаз ладагьы ҩадагьы уаҩԥс дыҟамызт. Абри ахаҵа ҩажәаҟа шьаҿа иаԥхьаҟа инаскьаганы, ахаҳәра инылаиргылеит, иахоума, иацоума џьоукы иржәуазар акәхарын ауатка ԥаҭлыка. Дхынҳәны дааин, иҭыԥаҿ днатәеит.

Ишьҭахьҟа насҭха сгылоуп, сибаӡом.

Инапсыргәыҵа иҵаӡашаз хаҳәк аашьҭихын, аԥырхәа иршәны аԥаҭлыка инагәыдиҵеит.

Иамаахаӡеит.

Еиҭа иагәыдиҵеит. Еиҭа изақәмыршәеит. Дгәаазар акәхарын, ахаҳәқәа еишьҭархxны рыршәра дналагеит. Ииулак хаҳәк ааирхеит. Аԥаҭлыка ҟәыбаса инкаиԥсеит. Ашьхақәа иҩарывҵны зшәахәақәа амшын инхыӡсалоз амра ашҟа даанаԥшит ихы-иҿы ихаччауа, амра, иубома абзиара иҟасҵаз иҳәозшәа. Дыцәгьоуп, дыбзиоуп ҳәа еилых ҟамҵакәа, зегьы ирықәыԥхо амра жәҩанахь ихалон. Ахаҵа бырг, иҟаиҵаз ацәгьара иҵегьы иациҵарц, иҵегьы ахаҳәқәа рыршәра далагеит, иԥены икаижьыз аԥаҭлыка иақәкуа. Аԥеыхақәа аныраԥәаха, игәалаҟазаара иҵегьы ишьҭыҵын, дышьҭыԥраауашәа «имҵәыжәҩақәа» еиҵыхны дҩагылеит. Имаха-шьаха иҵегьы инаирхха-аайрхxеит, сзакә хаҵа ғәғәоу жәбома ҳәа амра, амшын, ашьхақәа, амш лашара ахаҭа зегьы идырбауа, нас амшын дынҭаӡса-ааҭаӡсан, ихы игәы дақәгәырғьо, иеааилаиҳәан, дцеит. Уи ауаҩ наҟ дысхашҭырц, џьара даеакы сшазхәыцуаз, иаасгәалашәеит, зыԥсаҭа шкәакәахаша, саби сареи зны ҳаицәажәарак. Ус снаиазҵааит:

– Абахҭа аҭакреи аҭыжьреи, ацәгьеи абзиеи акыр ухугахьеит, иубахьеит. Уажәшьҭа уқәрахь унеит. Угәы ишԥаанаго, уԥсҭазаараҿы зегьреиҳа иугны иуԥхьаӡои?

Акраамҭа дхәыц-хәыцуа, нас ҿааиҭит:

– Сара исыгыз аҵкыс, даеаӡәы игыз иаҳа избон. Сеиқәзырхаз акоуп: ауаа рыгәшәымшә баны, ҳаҭыр рықәҵаны срацәажәон. Иумаҳахьеи, дад, ауаҩы дҿарҳәоит ажәала, арахә – шахала.

Октиабр 6, 1999 ш.

Сааизар аахыс усоуп сшаауа. Сызшаз бзиарак ансаҭәеишьалак, адунеи аҟны ацәгьарагьы шыҟоу схашҭыр ҳәа дшәошәа, уеизгьы-уеизгьы цәгьарак, гәеиҵахарак наԥишьуеит. Аха цәгьарак санақәшәалакгьы, инашьҭархxны убасҵәҟьа бзиаракгьы насзылбааишьҭуеит.

Ашәҟәыҩҩы изыҳәан ишәҟәы аҭыҵра ныҳәоуп, гәырғьароуп.

Сара сзыҳәан сышәҟәқәа иҭыҵхьоу акы еиԥшым иҭыҵыз сроман «Ахамышҭыхә». Сгәаҵәа ашьала иҩуп. Цәаҳәа заҵәыкгьы хыҭҳәаам. Иҭыҵыз аҵкыс акырӡа еиҳан анапҩымҭа. Иахьынӡалшоз еиласцалеит, исыркьаҿит. Ашәарыцаҩ бзиақәа рҵас сықәныҟәеит. Ашьацма ҭаԥсаны ихысуеит, иаҳҳәап,

акәтыхьшь ианеихсуа. Ақәыцьма ианеихсуа, ашәақь апатрона ҭарҵоит ахызаҵә зҭоу.

Сышәҟәқәа зегьы реиҳа ақәҿиара аиуит «Ахамышҭыхә». Анасыԥ лаша Анцәа илиҭааит аҭыжьра азыҳәан аԥара сызҭаз, саншьа Џьота Кәаӷәаниа имаҭа Мира Ԥлиа-ԥҳа.

Сыҷкәын Дауҭ игәабзиара еиӷьхан, анацистцәа ианҭаԥыржәаз сцацха (агематома), ашьыршәы исыӷрашәыз, аоперациа ҟаҵаны, санеиқәдырха, сышәҟәгьы иснаҭаз агәышьҭыхра уҳәа, абарҭқәа неицылан, мҵәыжәҩада сԥыруа ажәҩан саҵаԥшуа адәы сшықәыз, иаалырҟьаны лыԥсҭазаара далҵит сан. Ашәы аасшәысҵеит. Исаҩсхьоу сышықәсқәа зегьы кказа иҭацәит. Ҳхәышҭаара еиқәзырхаз ҳан лоуп. Иааҳамаз зегьы ааҳамхны, ажәлар раӷа ҳәа ҳашҭа азәгьы данҭамлоз аамҭазы, саб дахьҭакыз Ниандома аҟнытә ашәҟәы аарышьҭит саб дыԥсит ҳәа, ашьҭахь имцхеит. Ҳан лашьцәа аҩны иааит бхәыҷқәа быманы ҳара ҳахь баала ҳәа.

– Шәымаҳә сзааигаз ихәышҭаара смырцәарцоуп. Иҳахшаз ҷкәынцәоуп. Ирызҳап. Аамҭа аҽаԥсахып, – лҳәан, илымуит, ҳлыманы дымцеит. Агәаҟрақәа зегьы лхылгеит.

Сани саби жәибжь шықәса рыбжьан. «Беиҵбыми, сымаҵ ула», – иҳәалон лафны. Сангьы даараӡа алаф лылан. Ҳаб данԥсы, ԥыҭк ҵхьаны: «Шәаб иқәра аҟынӡа снеиаанӡа сыԥсыр, уаҟа, анарцә саннеилак, беиҵбыми, сымаҵ ула ҳәа сыхҭеикуеит. Иара, аԥсцәеирымга, иқәра аҟара нысҵыроуп» – лҳәалон. Иџьоушьаша, иаарыцқьаны саб иқәра аҟны даннеи, ԥшьынҩажәи быжьба данаарҭагыла, лынарцәымҩа дныкәлеит.

Ишысҳәаз еиԥш, иааҳамаз зегьы ҳамхны, амла ҳакны, аԥсра аҟынӡа ҳаннеихьаз аамҭазы, ҳара, ҳани, сашьеиҳаби, сареи акәасқьаҿы ҳашьҭалон. Ашьыжьымҭан ҳан дангыла, амаҵурҭа даныҩнала, ашьҭахьтәи ашә аартын, иҩнагылан шылала иҭәны ааҵәа. Ҳан убриаҟара дгәырӷьеит, дыҩны дынхалан, ҳгәыдкылара далагеит, лылабжышқәа хаҟәҟәала. Ҳшыцәаз, маӡала, аҵхабжьон, ашыла ҳазназгаз, иҳаиҳәеит акыр шықәса ҵхьаны. Уи, саб иашьа иеиԥш ҳаҭыр зқәиҵоз Камҷыҷ Кәыҵниа иакәын. Ихсыркәшап арҭ анҵамҭақәа А. С. Пушкин иажәақәа рыла:

> Сердце в будущем живет;
> Настоящее уныло:
> Все мгновенно, все пройдет;
> Что пройдет, то будет мило.

Декабр 17, 1999 ш.

Уажәааигәа, Аҟәа аҳаиртә баӷәаза ахыбра хадаҿы, хыхьтәигьы ҵаҟатәигьы азалқәа рҿы ачара, иаабац, иҳаҳац аԥсуа чара ыҟан. Акыр шықәса аԥырҩыс аус зухьоу, уажәы, аԥсуаа ҳажәҩан ҳахьақәиҭым иахҟьаны, аҳаирпланқәа ахьымԥыруа аҟнытә, ишырҳәо еиԥш, адгьылаҿтәи аусқәа ирҿу Латариа хаҵарԥыск ԥҳәыс дааигеит. Сара ҭамадас сыҟан. Нас иҟалазеи, аӡбахә сзалацәажәазеи, хаҵарԥыск аҭаацәара далалазар, сара ҭамадас салырхзар, ишаабац имҩаԥысзар? Иҟалаз убри ауп, аԥхыӡ аргамахоит. Схаҭа сшаҳаҭмызҭгьы, заа издыруазҭгьы уи аԥхыӡ, исазҳәалакгьы иуӡбеит, ухы иҭуҳәааит ҳәа сеиҳәон.

Ажәа ахы умҳәакәа аҵыхәа узҳәом. Аԥсны ақырҭцәа ақәаларааны, аибашьра дуӡӡаҵәҟьа аҟалара хымзҟа агын. Уахык, ҵхагәаны, асааҭ ҩба ирхысхьаны, сҭаҳәахаа сшыцәаз, аҭел абжьы саанарԥшит.

– Уарбану? Иуҭахыда? – сыбжьы цәылашьшьӡа, сгәамҵхамҵуа снаиазҵааит.

– Иуацәажәо Алиоша соуп, Латариа Алиоша! – иҭыҩт аӡәы ибжьы.

– Уабатәи Алиошоу, иуҭахузеи?! – дысзымдырӡеит.

– Алиоша... Рижик соуп, уара, Рижик, – иҳәеит. Ихьӡшьара аниҳәоуп дансгәалашәа.

– Уа, Рижик, бзиароума, уара, уабантәиасуеи? – даараӡа иџьасшьеит, избанзар издыруан шаҟа дыԥхашьаԥхаҵаҩыз. Аҵхабжьон аҭел дасны уирҿыха акәым, аус ахьызуа даннеилак хынтә дсазҵаауан уеилахоума, аамҭа уцәызгома ҳәа.

– Идуӡӡаны сминауаҭуп, издыруеит, аҵхабжьон ацәа уалсхт, аха уаҳа исзымчҳаит, сузамысыр, сгәы ԥжәаны сыԥсуан.

– Уааи арахь, уабантәиасуеи?

– Сабанеиуеи, ааигәа сыҟоу џьушьома, Москвантәи сасуеит. Москва, асасааирҭаҿы сыҟоуп. Сминауаҭуп, абааԥсы, сминауаҭуп. Аиаша саҳәа, бзиароума, иҟоузеи? Аҟәа акыр ҟалама?

– Иуаҳазеи, цәгьара ҳәа егьыҟам, бзиароуп.

– Аеропорт аҟны аԥсуааи ақырҭқәеи еилалеит, ацәгьара рылибахит ҳәа акыр уаҳазар? – днасазҵааит.

– Иарбанзаалак цәгьара ҳәа егьыҟам. Ҳәсақәаки хацәақәаки меибарԥсызар, уаҳа, анцәа иџьшьоуп, акгьы ыҟам. Иуаҳазеи?

– Ԥхыӡк збеит, сзыцәом. Снеир иуасҳәап, – шәынтә дсыминауаҭны аҭел нықәиҵеит.

Хымшҟа ааҵхьаны, Москвантә дшаахынҳәыз, сусраҿы днеит Рижик, Алиоша Латариа.

– Ԥхыӡ избаз уасҳәап, – ҿааиҭит аԥсшәақәа анааибаҳҳәа, – Аҟәа аеропорт аҟны аус аазуа зегьы, аԥсуаа, ақырҭцәа, аурысцәа, ҳазегьы ҳаилыхо ҳаилахуп, исзымдырӡо аԥсуаагьы рацәаҩны иҟахуп. Ҳазегьы абџьарла ҳаибыҭахуп. Абас ҳшеилыхоз, абра иҟаз аԥсуаа зегьы ҳҩарылҵыхит, ҳазегьы ҳаицрыхәхәа аеровокзал ду ахыбра ҳҩықәлеит. Уаҟа иахагылаз ақырҭуа биараҟ аххәаны илкаҳажьит. Иҩышьҭыхны аԥсуа бираҟ ҩахаҳаргылеит, ҳазегьы ҳгәырҕьаны «ураа!» ҳәа ҿахҭуеит, аҟәҟәаҳәа ҳхысуеит. Ҵаҟа санааԥш, аӡәызаҵәык дыҟамкәа, анышә ихәыцалазшәа, ақырҭцәа ықәҵны ицахьан.

– Лабҿаба уахаанхо Анцәа иҳәааит, ԥхыӡымш убааит! – уаҳа иасҳәоз.

Аамҭақәак набжьысит. Аибашьра хлымӡаах ацара иаҿуп. Ианар мза, 1993 шықәсазоуп. Ԥхыӡла аԥсуаа маӡала аҳаирпланқәа ртәарҭа ҟарҵеит. Акыр жәашықәсақәа раахыс Аԥсны зеиԥш ҟамлацыз аӡынра бааԥс ҟалан, асы шьҭоуп, аҷҷаҳәа иҵаауеит. Аҵхабжьон, Ҭхьынатәи аеродром аҟны ҳтәоуп Гәдоуҭантәи абџьари аџьаԥхани назгаз аҳаирплан «Кукурузник» аԥырҩы Алиоша Латариа иҩызаки ҳареи. Ҳԥечка амца ҭоуп. Аҳаирплан аидара ақәхра иаҿуп џьоукы. Алиоша иԥхыӡ аасгәалашәан, абраҟа итәаз инарасҳәеит.

– Аиааира шаҳгалак, Аҟәа аеропорт аԥсуа бираҟ шынахаҳаргылалак, Рижик ԥҳәыс дааганы, ачара убраҟа иуроуп, – рҳәеит ари заҳаз.

Абри аҧхыӡ, аа, аргамаду абыржәааигәа иҟалеит. Аҳаирбаґәаза ахыбра хада аҧсуа бираҟ ахагылоуп, Рижикгьы ичара абраҟа иуит. Ишҧеилкаатәу абри зегьы? Уаҳа ҳәашьа узаҭом: убас ҳалахь ианын, иҟалаша хырҧашьа амаӡам. Уи аӡәы иҧхыӡ иалашәоит, даҽаӡәы, иҿазыршәыз изымдырӡо, иажәа иналаиҵоит. Исзырҳәазеи, исҿазыршәазеи... Аригьы џьашьатәӡами? Иҵып уажәшьҭа ҩажәаҟа шыҟәса, ажәабжьк сҩит «Уахакгьы» ахьӡын. Саныхәыҷыз сыблала избаз хҭыск иаххәрааауп. Анемец-мпыҵахалаҩцәа рҳаирплан еихсны икарыжьит ҳара ҳтәқәа, ҳҟыҭа аҳәааҿыҵәҟьа. Ажәабжь ахьаанҵәо аҭаҳмада алемсаа рҳаирплан азыҳәан иҳәоит: «Шәааламкьысын. Ус икажьзааит. Инахәаҧшуа ирдырлап, ґашақә ҳара иҳақәло иҧеиҧшхо!». Анцәа исҿаиршәыз абарҭ ажәақәа ақьаад ианысҵеижьҭеи абасҟак шыҟәса ҵхьаны, абри анемеццәа рҳаирплан ахькажьу азааигәараҵәҟьа илагәыдҵаны, уажәтәи аибашьраан иҟәыбаса илкарыжьит аҟырҭуа мпыҵахалаҩцәа рвертолиот.

Уаҵәы иҟаларны иҟоу иахьа иааины ҳхы-ҳгәы иҭалахьеит, иҧырыуа аҳауа иалалахьеит, еилкаашьас иоуҭозеи акәымзар.

Ианвар 1, 2000. Асабша.

Ҳаибашьраан, аҟырҭуа нацистцәа сытҟәаны санрымаз, сҩызцәа дуқәа рыбзоурала, сеиқәханы санрымпыҵыҵ, ҳиааира ду ашьҭахь, саншьа Алмасхан Кәаґәаниа иҷкәын Џьумка аибашьраан иҭаацәеи иареи Аҟәа далаханы дшыҟаз, иҧсҭазаара далҵит.

Срыдышшыларц снеит. Иҧҳәыс Ҭина Лакрҧҳа исалҳәеит абас:

– Иумдыруеи уаншьа иҧа шаҟа бзиа уибоз, есҫынагьы дулаҽхәон. Утҟәаны уанырга, џьоукы иарҳәеит. Хьаа дус иҟаҵаны дааит аҩныҟа. Аныхачаҧа аҿаҧхьа ишьамхқәа арсны дҩагылан: «Сызшаз ухьышьаргәыҵа сакәыхшоуп, саҳәшьаҧа, ухьӡ, ужәла ҳәаны, акыр ихьраны дыҟазар, аа, абар, сшьамхы арсны уҿаҧхьа сгылоуп, иара иҧсы ацымхәрас ига сара сыҧсы, иара деиқәырха!» – ҳәа Анцәа диашьапкит. Ахымш рыҽны игәы ааихьын, иумдыруеи, сара сҳақьымуп, дысзеиқәмырхеит, иҧсҭазаара далҵит.

Анцәа дыҟаҵәҟьоуп ҳәа ишьақәырґәґәаны аҳәара сцәуадаҩуп, аха агәра згоит ишыҟоу алахьынҵа.

Ихсыркәшап.

Адырра ҵаулеи аҧышәаара дуи ҳаманы ҳаҧылеит ахҧатәи ашәышықәса. Аха ауаатәыҩса ҳахьынтәааз шаҳзымдырyа еиҧшҵәҟьа, иҳаздырӡом ҳаҧхьаҟа ҳахьцо. Уи насыҧуп, еиқәырхагоуп.

Февраль 14, 2000 ш.

Узырччаша ҩ-лафк.

Актәи.

Еизарак аҿы ахацәа еидгыланы ишцәажәоз, дегьызеиґьымхаз хаҵа бзиак иҧсы аамаҷхан агәараҳәа дҩарылаҳаит, иҳәеит.

Рызегьы еикәшаны ихагылоуп.

Ҳаџьмаҭ захьӡыз, иҳәеит, дрывагьежьуеит, дрывагьежьуеит: «Снашәышьҭ! Иааигәара снашәышьҭ!» – ҳәа зны ихахьы днеиуеит, нас ишьапахьы диасуеит, иабаихьуеи, ихы ихьу, ишьапы ихьу ҳәа дрывагьежьуеит, иҳәеит.

– Уара, Ҳаџьмаҭ, иааигәара унаҳашьҭып, аха уара узхәарҭоузеи, акыр ахәшә удыруама? – ҳәа инаиазҵааит.

– Сароу?! Сара акгьы сахәартәӡам, – иҳәеит Ҳаҵьмаҭ.

Аԥбатәи алаф.

Ҳаҵьмаҭ деиқәара-еиҵараха, илахь еиқәышьшьы дышнеиуаз, иҳәеит, агәылара ақытаҿтәи, Чаҳмаҭ захьӡыз хаҵак дааиԥылеит.

– Иухьзеи, Ҳаҵьмаҭ, уара еснагь ууаԥсы лахҿыхын, насгьы ахаан шьапыла уныҟәо сымбацызт, бзиароу? – ҿааиҭит, иҳәеит Чаҳмаҭ.

– Ееи, Чаҳмаҭ, убааршәит, сынҵәеит, сыршьит, сыхдырҵәеит, – наиаҭеикит Ҳаҵьмаҭ, – сҽы сцәырҕьычит, сшьапқәа сыҵырхит.

– Сҽы уҳәоу? Уара уҽы алахь ҷашьума? – днеиазҵааит Чаҳмаҭ.

– Ааи, алахь ҷашьуп.

– Ахаҭа ҽызми?

– Ааи, ҽызуп.

– Арҕьарахьтәи ашьҭахьтәи ашьапы хьышьашми?

– Ааи, ихьышьашуп.

– Зылахь ҷашьу аҽыз, зарҕьарахьтәи ашьҭахьтәи ашьапы хьышьашу аҽы сара исымбаӡеит, – иҳәеит Чаҳмаҭ.

Март 1, 2000 ш.

Ашьыжьымҭан шаанӡа, Аҟәа ақалақь агәҭа, аҵьармыкьа ашҟа схы рханы сышнеиуаз, аԥны еихагылақәа ирзеиԥшу агәарԥ аҟнытә, иаалырҟьаны, саагәараҵәҟьа агәақьҳәа ашәақь ахысыбжь геит. Абжьы ала аилкаара мариан ашәарыцага ашәақь ала дышхысыз. «Абраҟа иишьуазеи?» – сҳәан, снымԥахыҵын, азеиԥш гәарԥ сынҭалеит. Аԥсуа шәақь ижәԥа иахшьны, ашәч зқәу аҵла дамҵагылоуп иишьыз ардәына кны, инарҳәы-аарҳәуа дахәаԥшуа хаҵак, аспорт маҭәала иҽеилаҳәаны.

Снаихәаԥшызар, ибзиан издыруа аԥсуа хаҵак иоуп. Иҟасҵара сзымдыруа сшанханы сааҭгылеит. Зықәрахь инеихьоу ахаҵа, аҵәца анику, мамзаргьы аизарақәа раан, шәыбзиаха, ацәгьамыцәгьара ҟашәымҵан ҳәа аҿар ирылабжьауа, ахшыԥи аламыси дзырҵауа, ақалақь далазаап ардәынақәа шьуа.

Март 8, 2000 ш.

Иахьатәи ҳаамҭеи ԥасатәи аамҭеи срызхәыцуа, исгәалашәеит избахьаз хҭыс хәыҷык.

1985 шықәса анҵәамҭазы, Шотландиа сыҟан. Ҽнак исыцыз сԥызцәеи сареи аҵьармыкьахь ҳцеит ҳнаԥшы-ааԥшырц. Ԥхәыск акәтаҕьқәа лҭиуан. Кәтаҕь цырак снапы нақәкны:

– Изыԥсоузеи? – ҳәа слазҵааит.

Снапы зқәыскыз акәтаҕь аашьҭылхын, акапанга иақәылҵеит. Изыԥсоу лҳәеит.

– Цырак аума?

– Ааи! – иҵьашьаны дсыхәаԥшуеит.

– Жәаба? – сналазҵааит.

Акәтаҕьқәа цыра-цырала акапанга иақәҵаны илкапанит. Изыԥсоу лҳәеит.

Аиҭагаԥ Алан, Асовет тәыла акырынтә иаахьаз, ҳаԥсҭазаара зеиԥшраз здыруаз, исыхьыз идырын, аԥышәырччара далагеит.

– Шәара шәҿы акәтаӷь ркапанӡом, цыра-цырала ишәҭиуеит, ихәыҷугьы идуугьы рыхә еиҟароуп, – иҳәеит.

Аԥсныҟа ҳаныхынҳә, аӡәырҩы еиҳараӡак аҳәсақәа ирасҳәеит Шотландиа акәтаӷь капанны ирҭиуеит ҳәа. Аӡәгьы агәра имгеит.

Исгәалашәеит даҽакы.

Аԥсны дааны дыҟан Австралиатәи ашәҟәыҩҩы иԥҳәыс дицны. Дымҩаԥызгон. Аҟәа адәқьан ҳныҩналеит, асувенирқәа ахьырҭиуа. Инаскьаны, еидтәаланы акаҳуа ржәуан ахәаахәҭцәа аҭыԥҳацәа. Ҳасас днаԥшы-ааԥшит. Инапала инкыланы, уаҩҵас дрыхәаԥшыр иҭахын игәаԥхақәаз. Аҭыԥҳацәа днарыхәаԥш-аарыхәаԥшын, англыз бызшәала иԥҳәыс акы леиҳәан, ҳандәылҵит. Аиҭагаҩ дҳацын.

– Ҳахьнеиз цәыргақәҵоу, мамзаргьы аҭирҭа акәу? – днаҳазҵааит ҳасас.

– Идәқьануп, – ҳҳәеит.

– Ишәымоу аҭишьа шәыздырӡом. Изҭиуа ҳааигәара имааиӡеит. Исарҳәахьан, ахәаахәҭцәа аҳәынҭқарра аҟнытә ауалафахәы шроуа. Ирымоу ирҭиргьы ирымҭиргьы ироуц роуеит. Ари даара ишәԥырхагоуп, – иҳәеит ҳасас.

Ашьҭахь, аԥара арҳашьеи аныхшьеи ҳшалацәажәоз, ҳасас ашәҟәыҩҩы иԥҳәыс ус ҿаалҭит.

– Шәара ишәымоу амал еиҿкааны инышәхӡом. Иузымфо афатә умҵаургылоит. Агәам ахькарыжьуа икажьны иубоит ача, иҵегьы афатә, – ашьҭахь илҳәеит дара рҿы шаҟа иахӡыӡааны рмал шнырхуа, иаалгоит ҿырԥштәык, – агаз акамфора руак аркызар, ашьҭахь, даҽа камфорак ауркырц уҭахызар, ихыблаау асԥычка, егьи иарку акамфора аҟны иаркны аҿыц амца адыркуеит, асԥычка цыракгьы нырхӡом. Уи аӷарра акәӡам изыхҟьо. Ҳара убас ҳаҟоуп, – лҳәеит.

ПАПАӶХА МАҲИНУР (ҬУНА)

35 ШЫҚӘСА БЕИГӘАА ОМАР ИААНДА[1]

(Агәалашәарақәеи агәаанагарақәеи)

Беигәаа Омар иышьҭахь иыԝны ашә аазыртуаз иыӷшәма ӷҳәыс лакәын. Аҭакәажә рыцҳа Омар иыҟамзаара лызымычҳаит. Иара иыҟамзара зегьы ҳзыҳәан иыуадаԝын аха, лара лзы раҳа иыцәгьахеит. Сара лассы-лассы сырызнеиуан. Омар дыҟамзаргьы иыӡбахә акәын иыҟаз иессымша. Зны иысгәалашәоит, лара дысырцәажәан иылҳәақәаз анысҵеит. Беигәаа Омар данызбаз иареи сареи ианакәызаалак акы ҳаҿын азы, лара иышысҭахыз сызлацәажәаӡомызт.

Иара даныиас шықәсык ашҭахь акәын, 09.07.2002 амҽыша аҽны Қәарҷыиаӷҳа Шьаиан Ҭеизе слазҵааит:

“Шьаиан Ҭеизе бан, баб шәахьынтә ааиыз агьы аӡбахә сабҳәарыу?” –сҳәеит.

“Саб Қәарҷыиа Ҳәсин иыхьӡын, Аӷсны Мҷышь аӡы аанда иынхоозарын. Сан Ҳамидан лыхьӡын, сан Барцыцаа дымҵадырсзаап. Сабдыу даара бзыиа иыхысуаз аӡәы иакәзаарын. Мышкы абрыи Абарцыцыи сабдыуыи иеисазаап. Уысҟан акәтаӷь иыршәны иақәхысуазаарын. Сабдыу акәтаӷь ажәԝанахь иыршәны дақәхысны иыҟәыбаса иықәиыршәуазаарын. Арыи Абарцыц сабдыу дыиааиын, сан дымҵаиырсызаап. Сабдыу дыгәамҵын амӡырха дықәгыланы “Ахшыи ашьеи еилашәымҭәан !..” ҳәа дыҳәаҳәазаап. Иызбанзар, сабдыурааи Барцыцааи ахш рыбжьазаарын, уыи азыҳәан уыс иыҳәаозаарын.

Ажәытәан ахәӷҳара “ахш” даара патыу ақәзаарын. Маан Қамлаҭ иыӷа Миҭҳаҭ саб иыбзыцәашьа иакәын. Маан Миҭҳаҭ дызааӡаз сара сандыу лакәын. Сан лаб Ҳаџьы Мцагәа ҳәа иышьҭазаарын. Сан хаҭала Ӷаӷа Ҳыгә иымаҭа лакәзаарын. Ҳара “Ҭасқәач” ҳәа зҳашәаҳәозыи, ҳара ҳа Ӷаӷаоп, Ӷаӷа Ҳыгә иымаҭацәа ҳаоп, лҳәауазаарын. Сан Аӷсны даныҟаз Рафида ҳәа лыԝызак дыҟазаарын, саныи лареи Мҷышь аӡы ахаҟны иынеины иыхәмаруазаарын. Сабдыу даара иыбзыианы аԝы ҟаиҵон. Аҳарданыжь (ажь еиқәаҵәа зыфԝы хаао) иалхны аԝы ҟаиҵаон. Аӷсыуаа жәытәнатә аахыс аԝы ҟарҵаон. Иыбеиан. Араа ианаауаз рыхҭарӷақәа хьыла

[1] *Анҵәамҭа. Алагамҭа шәахә. «Алашара» № 2,3,4,5,6 2012ш.*

иырҭәны иааит. Аҧсны жәытәнатә аахыс ахьгьы ыҟан. Аха ҳауааҗәлар Ҭырқәтәыла ианааи,даараӡа арыцҳарақәа иырықәшәеит.Араа ианааи уыс ақыҭақәа,аԥнықәа иыхианы иырба џьыбшьо,Адаҧазар зынӡа аӡыиа ыҟан, иыҳәынҵәаран.Аҧсыуаа абра иырышьҭыит,аха уырҭ араа ргәамҧхаӡеит, иыцан Қаиалар иынхао иалагеит. Араа 6 уада змаз аԥнықәа дыргылеит. Қаиалар аԥны ҿыцқәа ҟарҵеит аха,Қаиалар ԥынтә иырбылыит.Сан ланшьа Унар Ҳәыиҭ иыхьӡын,даара дуаԥы џьбаран.Ажәлар уыи иыцәшәон."Унар Ҳәыиҭ дааусит!" рҳәон. Сан лан (сандыу) д- Уанар-ҧҳан.

Сан Аҧсынынтә 18 шықәса анылхыҵуаз дааиыт.Сан даара дыҧышӡан лахьшьцәагьы уыс. Даарагьы иыҧышӡаны рыҽеиларҳәон. Рыбӷақәа паӡа, аиҧка "қлош" ҳәа иызышьҭаз рышәырҵаон. Реимаақәа "ҧоҭин" ҳәа иашьҭан. Рышьапаҟынтә маҷык аҟара аԥаданӡа иыҿарҳәон. Рыҵкқәа аҭлас иалхын.Сан лахьшцәа рыҧышӡара,реилаҳәашьа уамашәан лакәҵас иеиҭарҳәаон.Арыи Маан Қамлаҭ иыҧа Миҭҳаҭ сандыу (саб иан) длааӡан, ианаӡеи лакәын азы, иаргьы саб иыбзыцәашьа иакәын. Миҭҳаҭ Беи дыԥнрамкәа дыҧсыит. Уыи 60 шықәса аныихыҵуаз сара 13-14 шықәса схыҵуан, уысҟан иысгәалашәоит Маанаа рыгырцәа [рмаҵуцәа– Н.Л.] ыҟан.

Сара сыхәҷын азы Маан Миҭҳаҭ данаҳзаауаз "Ҭаҭашь даауеит ! Ҭаҭашь даауеит!"– сҳәаон. Нас хчы дыук, иауны, ытатаны иыҳаман уыбрыи иыганы иыҵаҟа иысҭон, уаа дытәон. Қаиалар ахықә даара ԥны ҧышӡак ҳаман, уаа ласы-лассы дынеины дтәаон.

Сара сан лахьшьцәа даара иышыҧышӡаз здыруаз Маан Миҭҳаҭ, арҭ рыуаӡә Родос иеиуаз аӡәы даара амазара иымазаарын, ҧсыуа ҭыҧҳак дыигарц иыҭахызаарын. Ари Родостәи Маан Миҭҳаҭ иыԥыза бзыиа иакәзаарын. Маан Миҭҳаҭгьы сан лахьша дыибарц арыи Родостә ахаҵа Қаиалар ачарахь иызҿыиҭызаап.Родостәи ауаԥ, сан лахьша Нафыие Ҭеизе даныиба дылҿыҧсаазап. Родостәи даара дыбеиазаарын Родос аӷбақәа иымзаарын. Арыи иахьа иыҭыҵуа агазеҭа Џьумҳурыиеҭ [Ареспубликатә агазеҭ Н–Л] ыҟамыи, уыи зтәыу Иунус Нади дыизыҟазаарын.

Аха Нафыие Ҭеизе 14 шықәса лыхыҵуан. Родостәи ауаԥ 35 шықәса. Нафыие Ҭеизе уыи ачараҿы Аҧснынтә иаалгаз аҭлас ҵкы лышәын. Ас лышьаҧаҟны ахәда ӡакы аԥда иыԥеиуа аимаақәа, апотинқәа лышьан. Арыи аҵкы иахьа Аҧсыуа кәашара ҟазҵо аҿар иыршәыу иеиҧшын. Сан лахьша амазырҟан арҳәаны дыкәашон. Родостә санлахьша ас даныиба дызымгар зуам ҳәа дықәгылеит. Иықәра рацәоуп ҳәа раҧхьа иырымуыит, аха нас ҟәыџьалык азна ахьы рыҭаны агьы лахьшьагьы, лангьы ганы иызбоит аныиҳәа, иазыразхеит. Родос дыиыманы дыцеит, уаа ианнеи аӷбала дыиымгазыи, аӷбаҟынтә аԥнынӡа ауарҳал ҟаҧшьы каршәны уыбрыи дықәиырныҟәеит.

Сан лахьша Нафыие Ҭеизе ахәыҷы дылымаӡамызт.Асҭампыл Џьҳангир хьырҳәоз Агерман (Анемец) хәшәтәырҭа аанда ҵәҟьа «Џьҳангир ҧалас» ҳәа ԥнык уыи аанда хҧаны иеихаргылаз аԥны лара иылтәын. Сара санахьӡа сан лахьшьа лаанда сылгеит, сызӷабра, сыҭыҧҳара, сыҿара

абраа иыиасыит. Ажәытә Асҭампыл даараӡа иыҧышӡан. Нас даара патыу зқәыз а-Черкес ҳәсақәа ыҟан уаа (Уысҟан Аҧсыуа-Захәыуа уыс иырышьҭан) сан лахьшьагы уырҭ дрылан, даара бзыиа иеибабон.

Иызхысҳәаауа Маан Миҭҳаҭ саб иыбзыцәашьа иакәын азы уыи бзыиа дыибаон. Саб ҧа заҵәык дыиыман. Уыи азыҳәан "Миҭҳаҭ Беи уышьҭа ҧҳәысык даага. Уыѡнрахар иысымао зегьы уара иыуысҭоит,"– иыҳәон. Чаибашьы даара Захәыуа жәла бзыиақәа иынхон. Миҭҳаҭ Беи иахьша еиҳабы уырҭ дырыман. Миҭҳаҭ Беи ҧҳәыс даамгакәа дыҧсыит. Маан Қамлаҭ аҧсыуаа бзыиа дырбомызт. Иызакәыу сыздырам, аха уаагьы арагьы бзыиа дырбомызт. Бзыиа дызларбарыи, сара сандыугьы 40 мышы зхыҵуаз лыҧа дышылааӡоз лара лыҷкәын хаҭа лыгәаҳәҧы лааҵыхны дааганы иара иыҧа дадыиҵеит.

Маан Қамлаҭ аҧа даниоу уыи аамҭазы аҧа дызмаз аҧсыуа ҳәсақәа рысыиа ҟарҵазаарын. Нас иара ианиарҳәа уыигьы сандыу далыихызаап. Қамлаҭ иыѡны дыцан иыҧа дылааӡеит. Сабгьы Чалаа дыраaӡеит. Сандыу Гадеиҳан лыхьӡын. Саб Чалаарҿы 18 шықәса иыхыҵаанӡа дыҟазаарын. Иессымша кәҷышьк шьны саб иыиҿарҵозаарын.

Маан Қамлаҭ-иыҧа Озбақьгьы даҳгәылан. Иыхцәы шкәакәаӡа, иыбла иаҵәаӡа (ажәѡан ҧыштәы аман) дыҟан. Иыжакьа ауын. Саныи иареи бзыиа иеибабон, иеиѡызцәан, иара Озбақь иыҧҳәыс д-Кәаӡаҧҳан. Ҳара, Кәаӡба Рыфаҭыи сареи ҳаицдыухеит [еицҳазхаит-Н.Л.].

Сан лаб Мачагәа иыхьӡын сымҳәеи, уыи Ҧаҧа Ҳыгә иымаҭа иакәын. Арҭ Ҧаҧаа рыҭыҧҳак Мысыр Егьыптҟа ҭацаны дыцеит. Сан лаб иашьа иыҧҳагьы Султан Абдулҳамид иыҧа дыиыҧҳәысын. Арыи ҳахьшьадыу аҳҭынра иыҭаз аҧҳәыс (Ҧаҧаҧҳа) лашьа Рауф иыхьӡын (Ҧаҧа Рауф). Сан Ҳамидан лыхьӡын, хаҭала д-Ҧаҧаҧҳан. Сан ланшьа хаҭа Унар Ҳәиыҭ иакәын. Арыи Ҳәиыҭ (Ҳуиҭ) даара дуаѡы џьбаран, дыфырхаҵан. Сан Барцыцаа данымҵадырс Ҳаиыҭ иыҟаиҵаз макьанагьы иырхамышьҭыц. Ауаа даара иыршәозаарын."

Иыжәымбо аҭакәажә рыцҳа шаҟа лдыруаз! Сара мыжда даҿа аамҭак ҧшааны уыигьы хазы дысырцәажәар акәын. Ҳара аҿар аҭоурых дыуӡӡа ҳашаватәаз ҳаздыруамызт. Иахьагьы иыҳаздырам. Абри Кәарҷыиаҧҳа Шьаиан иылҳәақәо абраа иананыстҵа, шаҟа ҳцәызыз уажәоуп ианеилыскаа. Маан Қамлаҭ, Маан Озбақь иырхааныз аӡәы иага лдыруазаарын. Уаҳа акы сзыҟамҵаргьы, уысҟан иыздыруандаз абрыи Маан Озбақь иызкыу ашәа сылмазҵаауазиыиз.

Омар даара дыгәхьаалгон. Лыҧа агәыбжьаныта Ерсиныи лареи еицынхон. Аҭакәажә рыцҳа аҭыӡуаркәа[аҭӡамцкәа – Н.Л] сырацәажәоит лҳәауан. Сынеи цыҧхьаӡа шьҭа дысырцәажәон. Сара даара бзыиа сылбон, саргьы лара. Лареи сареи убас ҳаинаалон, ҳанцәажәоз ҳазбао ҳаиқәлацәао џьыршьон. Уыс аҧысҭзаара дазааигәан. Иеибуҳәаша иага убарын. Уыи аҭакәажә ҳәа ахьласҳәо шәамҧшын, Омар даныҟаз аџьџьаҳәа дыҟан. Аѡыцьагьы иыччо иыхәмаруа, иымаашьо иамааҧсо аҿар рымаҵа руа иыҟан. Қәарҷыиаҧҳа 90 шықәса дыреиҳан, лымаҭацәа еизганы бзыиа

иырбоз ахәқәа ҟалцон. Саргьы сымаҵа лыуан. Акы сҿамҵакәа дыушьыр саулышьҭуаамызт.

Омар даныҟамызгьы иыҙбахә ыҟан сымҳәеи. Мышкы сылазҵааит: "Шьаиан Ҭеизе, абрыи Омар Амџьа бышҧаиыццеи?"–сҳәеит. Дыччеит, лыгәгьы иахәеит.Иара лара дышыигаз саниазҵаа уыигьы дахыччан иысгәалашәеит. Нас иара иыиҳәаз, аныи зыҵкы кәакәасҭа зныз аҧҳәыс лажәабжь анласҳәа: "Уыс шыиҳәаоз сыздыруамызт!" –лҳәеит. Нас лара далагеит аҳәара[1].

"Кәаҙба Маметҭ ҳәа даара лафҳәаѡык дыҟан, Иара ар далан 100-ѡык дыреиҳабын. Омар аҧҳәыс даазгоит ҳәа даныҟәла, раанда Дарымба Қемалгьы дрыманы ҳара ҳахь иаауиыт. Дарымба Қемал сара сыҟыҭа Қаиалар деиуан. Уысҟан Омар иыизааргарц иалырхыз даҽа ѡыџьа ыҟазаарын.Уырҭ реиуа аҙәы Арҙыныҧҳа Саныие лакәын.Агьырҭ уыиаҟара иыргәамҧхазаап. Уырҭ рыуаҙәгьы сасра иахьнеиыз џыҭк даархагылазаап, нас "бытәа" ҳәа анларҳәа, "хәаҧс" ҳәа адгьыл ахь лыҽекажьны дытәазаап. Уыигьы уыи азыҳәан дыргәамҧхазаап.

Сара уыи аҽны Қаиалартә ҳаѡны иыҧысыссан, иысрыцқьан, амаҭәақәа ҙәҙәаны иыкнасҳан, Асҭампыл сан лахьшьа лаанда, Џьыҳангьыр сыцарц сыҽесырыхиаон. Омар сынасыҧ далазаарын сыиыццеит. Раҧхьа дысҭахымхаҙеит. Сыцәырҵыргьы сҭахымхеит, аха саб иыбзыцәашьа Маан Миҭҳаҭ иахьшьа Маанҧҳа Гергешь ҳара ҳҿы дыҟан, ахыза хылҟьон: "Асасцәа раанда бымцәырҵыр ҟалаҙом даара иыҧхашьароуп," –лҳәеит, мычыла дысыгәҭасны сыцәырылгеит. Убас уыи аҽны ҳагәаҧхеибашьан, ҳаѡнрахеит." –лҳәеит.

Ас лареи сареи зны-зынла ҳанеибабалаак, Омарыи сареи ауыс анаҳыуаз амшқәарахьгьы ҳацон. Лара Омар иышәҟыҟәа иыкьыҧхьым гәырѡас иылыман. "Абааҧсы Маҳинур, арҭ бара иыбуалыуп. Иара арыи ауыс бара иыбыдыиҵеит, аҧара сара иыбысҭоит, арҭ иыҭыжь,"– ҳәа дысыҳәауан. Саргьы уыи акәын иысҭахыз. Уышьҭа ашәҟы аҭыжьра асистема аҽеиҭанакны ыҟан. Омар иыжәаркәа аѡыга машьынала иыѡын, ажәытә акәзар арҭ атипографиахь ас иырыуҭар иыркьыҧхьуан аха, иахьа арҭ зегьы ҽазнык компиутерла иыѡтәын, нас адиск ианҵатәын. Арҭ ажәаркәа 2000 даҟьа иыреиҳан. Арыи сара сыҧсаанҙа саҿызаргьы сызалгомызт. Насгьы иара иызлаиѡыз афонткәа[анбанкәа-Н.Л.] ыҟамыз. Арҭ акомпиутер аҿы аҵыхәа аҭо, акәаҧ акәҵао ма ацәаҕәа аҵаҵо аѡра ҧысыхәа амамызт. Абарҭ зегьы сара сархәыцуан. Арыи ауыс ѡыџьа хѡык адгаланы, ҷыдала ауыс аҭахын. Уыигьы аҙәымзар аҙәы амала ҳәа иыҟарҵомызт. Ажәакала аиа [аидара-Н.Л.] хьанҭа саҵан. Уыи амшала сааҟәымҵҙақәа Аҧснаа сырыҳәаон, арыи ауыс азы. Лаҭиншәала иаҳзыҟамҵаргьы, кирилла иыҟаҵазар ҳәа.

---

[1] Ара автор зыҙбахә лымоу ахҭыс Омар Беигәаа иавтобиографиатә очерк аҟны иаҳџылоит; уи иаарласны хаз шәҟәны иҭыџраны иҟоуп.[Н.Л.].

Иахьа уаҵәы шаҳҳәоз Қәарҿыиаҧҳа Шьаиангьы лыҧсҭазаара далҵгәышьеит. 06.03.2004 ахәаша аёны акәын, Беигәаа Омар иыѡыза бзыиа, иыцхыраѡ дыу, иыҧшәма ҧҳәыс, иыхәыҷқәа ран, Аҧсыуа аҳкәажә дыҧсгәышьеит.

Омар иыҧсы анҭаз зынзаҵәык камерала дахьсызҭымгаз гәырѡас иысыман. Уыи азыҳәан Қәарҷыиаҧҳа лыҧсы шҭаз даара иыбзыианы акамера даныстцахьан. Уыс иыҵәахны иысыман. Аиашазы уыи ианҭысхыуаз амш адагьы иықәыргыланы сымахәаҧшыӡацызт. Лынырцә данца мычыбжьык ашьҭахь, аҭаацәа зегьы анеизаз аамҭак азы арыи адиск акопиа иақәҭыхны лыхәыҷқәа иырысҭеит. Аҳ, убас иеигәырҕеит, убас рыгәы иахәеит! Аиашазы саргьы даара сыгәы иахәеит. Ҧсышәала дысырцәжәан азы, иылҳәақәазгьы рзеиҭазгеит. Аҳ, арҭ ҳара иыҳаздыруамызт ҳәа, рыгәы ҧшааны иахәаҧшыит.

Сара арыи анидсырба, лыҧа еиҳабы иылаҕрыӡ хаҟәҟала иыкәа қьаадык ааҭыхны иысиырбеит. Акопиагьы ҟаиҵазаарын акгьы сара иысыиҭеит. "Абрыи 1944 ашықәсан саб сан иылзааиышьҭыз асалам шәҟоуп,"– иҳәеит. Ашәҟы ҭырқәшәала иыѡын, аха аҵыхәа ԥсышәала иыѡын. Санаҧхьа иыцьасшьеит. 1944 ашықәсан Омар иыҧҳәыс ԥсышәала асалам шәҟы лзыиѡуан, арыи иыҧа хәыҷыгьы даҧхьон.

Иахьа 95 шықәса анылхыҵуаз, зыҧсҭазаара иалҵыз арыи аҧсыуа ҧҳәыс 60 шықәса раҧхьа ԥсышәала даҧхьон. Хаҵеи ҧҳәысыи ҧсышәала асалам шәҟы рыбжьан. Омар арыи аҟара иылшазар уыи ларгьы лыцьааба алан азоуп. Омар иымаҵа луан, иыхәыҷқәа лааӡон. Дара ҭаацәа рацәан, зегьы дырызхоон. Ианакәызаалак рыѡны заҟақәак[ирзыҟаз ауаа-Н.Л.] ыҟан. Зегьы дырыцыхраар акәын. Уысҟан аҭаацәара убас иыҟан, хаҵак гәарҭак иааӡон, ҧҳәысыкгьы гәарҭак рымаҵа луан. Уырҭ абрыи аамҭа иахааныи, хаҵеи ҧҳәысыи ахәыҷқәеи рыда гәырѡа змам иахьатәыи амодерн ҭаацәаара уысҟан иыҟамызт. Уыи ауыха Омар иыѡны ҳатәан зегьы, абарҭ ҳашрылацәжәоз, Қәарҷыиаҧҳа иаалылшаз агьы шаҳҳәоз, лахьшьа хәыҷы ажәа далаҧалеит.

"Ааа, уыи иышҧалылымшоз уыи даныӡҕабыз «Кәын иышәақь» лыхьӡын, иыжәдыруо шәара !.."– лҳәеит.

Шьаиан зынӡа даҧсыуа ҧҳәысын. Аҧсыуа ҧҳәыс лыҷыдарақәа зегьы лара иылыман. Дыҧышӡан, дыҟазан, лымч ҕәҕәан, асас бзыиа дылбоон, ажәа хаа лҿан, аашьара закәыз лыздырамызт. Адисциплина дыу лыман, давторитетны дыҟан.

Шьаиан иылҭахым акы ҟалҵараны ҧсыхәа амамызт. Шьаиан лан аѡра аҧхьара лыздырамызт аха, даара иылахҿыхыз ҧҳәысык лакәын рҳәеит. Лыҧҳацәа зегьы аӡахра, ақәҵара, амузика длырҵазаап. Шьаиангьы Асҭампыл аӡахра, ақәҵара лҵааит ҳәа лан лахьшьа лахь дылышьҭызаап. Асҭампыл данца аҭакси дақәтәаны акурсахь дышцаоз, ашафер "Быхцәы шаҟа иыҧышӡозыи !" иҳәазаап. Уыи заҳаз Шьаиан, ашофер алаиамҳәара иаҳәаны, еазнык акурсахь дымцазаап. Уыи амш ала лан «Кәын иышәақь» лхылҵазаап. Нарҭ Кәын иышәақь дышеиҧшыз саргьы сақәшаҳаҭыуп.

Қəарҷыиаҧҳа лыламыс азы Кəын иышəақь аиҧш дыҟан аха, агьырахь Саҭанеи Гəашьа, Гəында Ҧышəа рыҟазшьақəа лыман. Дыбарақьаҭын, дыҟəымшəышəын, дыҧхан, дылашан, дыхаан, иыҟалҵоз, иылҳəозгьы уыс иыҟан. Аҧсыуара, Аҧсны, Аҧснаа бзыиа иылбоон. Омар иыуысқəа зегьы дырҿымҧсаауазаргьы, иыҳаҭыр азыҳəан иылыхьчон. Аха лара лышьҭахь, уыи иыҭынхаз зегьы ахьчара лара лаҟара зыҧсы ақəызҵаша дыҟаларыма ҳəа сыхəыцуан. Лара лышьҭахь арҭ зыхьчаша лыҧа агəыбжьаныҭə иакəын. Гəык ала иагьыихьчон. Аха иара дыԥнраҙамызт. Ҿынла ашə ааркыны иыуысахь дыцаон. Аԥны арыцқьара азыҳəа иааиуа ҧҳəысык арҭ баша қьаадыуп ҳəа иыкалыжьыр ҳəа сшəауан. Омар агьырҭ иыҧацəагьы иыҧҳагьы хазы-хазы рыҭаацəа рҿы иытəан азы, абрыи архив ахьчара уыи аҟарагьы ахьрылшаз иыҭабыуп ҳəа раҳəатəуп.

Омар иыҧысҭазара даналҵ 2001 ашықəсан февраль мза ашьҭахь иыҧшəма ҧҳəыс ҳаизылгагəышьон. Ларгьы 2004 шықəса март мзазы лыҧсҭазаара даналҵ, Омар иыԥны уышьҭа уыи аҟара ҳазеизомызт. Уышьҭа аԥны ҧҳəыск дыҟамызт. Ерсин ҳаԥыза иакəымзыи, зыны-зынла ҳанкыдгыла аакыдгылаон. Ерсин дыцқьаҙа, дыкəаҧҙа дытəан. Иаб иархивгьы иышыҟац иыҟан.

Сара сакəзар Омар иыуасиаҭ анагҙара азыҳəан аха сымамызт, заанаҵ иысҳəан еиҧш, амчгьы сымамызт. Саҟəымҵҙақəа Аҧснаа сырыҳəаон. Абааҧсы уышьҭа иаарласны иыҟаҵатəыу шəацыхраа ҳəа.

Омар иыбиблиотека иыҭао ашəҟықəа рысыиа азахəыуа ҷкəын Иалчын Қарадаш сиыҳəан 1992 ашықəсан иысырҟаҵахьан. Омаргьы, саргьы копиак копиак ҳаиҭеит. Уажəы иарбан шəыҟқəаз иымаз ҳдырует.

Насгь уыи иыҭиыжьырц иыиҭахыз иыԥымҭақəагьы рыхьыҙ аадырует, иааркьаҿны ҳалацəажəозар:

1. Аҧсышəаҟынтə –Аҭырқəшəаахь Ажəар.

2. Аҭырқəшəаахьынтə –Аҧсышəаахь Ажəар.

3. Аҧсыуа Граммер.

4. Иажəааеинраалақəа. Арҭ зны “Уарада,” зны “Аҧсыуа бжьы” ахыиҵар иыҭаххеит.

Арҭ зегьы-зегьы иара иыԥны иархив аҿы иыҟан. Иара иыҧсы анҭаз арҭ ҳарылакьсыр ҟаломызт. Иыҧсҭазаара даналҵгьы иыҭаацəа иырыман азы, иахьа уажəрааҙа иархив аҿы иыҟао иыну ҳəа абрыи иыздыруа ада рацəак сыздырамызт. Аиашазы аҭаацəа ианакəызаалак: “Ианыбҭахыу бааи , бахəаҧшы, акыр быгзар иыга, арыи бара быда иақəыиҭыу аҙəы дыҟам,” – рҳəаон аха, саргьы уыс иынеиҵыхны аамҭак смоуыит. Аҧснынтə хабарык соурыушь ҳəа сҷаҧшьауан. Уахьгьы ауысқəа рықəымҿыиазар ҟалап.

Аҵыхəтəан Денис Чачхалиа зны Ҭырқəтəыла данааи, дысиманы Омар иыԥнахьы дызгеит. Иархив иысырбеит. Иаргьы Москваҟа даныхынҳə арыи архив иыхəаахəҭырц шыиҭахыз сеиҳəеит. Иыҭаацəа сырацəажəарц азы адҵа сыиҭеит.

Сыцан сырацəжəеит. Зегьы ақəшаҳаҭхеит. Акы ахьыр аҵкыс, пату

ақәызҵаша аӡәы иымазар иеиҕьаҳшьоит, рҳәеит. Нас Денис Чачхалиа иыҧа Мардасоугьы дыиыманы дааит. Уыи дааиаанӡа мычыбжьык аҧхьа саргьы аҭаацәа рҿы сынеиын архив сырхыиеит. Уаанӡа иымаз иныз ҳәа иыздыруаз иышәҟықәа рысыиеи. Абарҭ иыҭыжьтәыу иыꙮымҭақәа ракәын. Уысҟан оуп Омар иархив иырыттаны санахәаҧшы. Денис иыигашаз аматериалқәа акакала џьара ианысҵеит.

Арҭ абас иынеидкыланы ҳахәаҧшыуазар уаа иыҟан:

•Омар иажәеинраалақәа ҧыҭк, аҧсышәала иыꙮыу, нас ҭырқәашәала иыꙮыугьы,

•Аҧсыуа Грамер, уыи иыхыианы папкак иыҭан,

•Омар иызаарышьҭызыи Омар иыишьҭыз асалам шәҟықәа,

•Омар аҧсышәахь иеиҭаигаз Абиблиа иазкыу анапꙮымҭақәеи, асалам шәыҟықәеи,

•Ажәар аниырыхиаоз иыхы иаиырхәаз иеиуеиҧшым ажәларқәа рыбызшәала ажәарқәа,

•Омар иыхы иаиырхәаз ашәҟықәа, еиҳарак аанда ацәаҳәақәа ҵәаҕәаны иыҟао, иара иынапыла анотқәа [азгәаҭақәа – Н.Л]зныу ашәҟықәа,

•Афоҭоқәа реиуа ҧыҭк,

•Иеиуеиҧшым иынапꙮырақәа, уҳәао.

Аҧснаа рыхы иадырхәаша ҳәа иыиҧхьаӡаз аматериалқәа зегьы; араа иыҟан, Аҧсынынтә иыизааз аҧсышәала иыꙮыз ашәҟықәагьы. Уырҭ ашәҟықәагьы иара иынапꙮырала цәаҳәақәак рынын.

Араа даҽакы иысхамышҭыкәа иысҳәар сҭахыуп, сара Нарҭаа репос анеиҭазгоз Беигәаа Омар сыиацәажәон. Уысҟан сара напꙮырак сыиҭеит, ԥсышәала арыигьы Нарҭаа иырызкыу ажәаеинраалоуп. Убарҭ бара иеиҭабгаз ажәабжьқәа зегьe ааркьаҿны ианыуп. Бҭахызар арыигьы иыҭыжь, иыҳәан қьаадқәак сыиҭеит. Арҭ ҧсышәала, кирил нбанла, иынапала иыиꙮыз Нарҭаа ражәабжь акәын. Иара иыбызшәала жәаеинрааланы иыꙮын. Арыи «Нарҭ Сасрыҟәеи Ҧшьыниажәыи зеижәꙮык иара иашьцәа» зыхьӡыз ашәҟы ҭсыжьыит аха, Омар ҳамҭас иысыиҭаз ажәаеинраала иызлазꙮышаз афонтқәа [анбанқәа-Н.Л.] сымамызт азы уыс иаанхет. Саргьы арыи аматериал Денис иысҭеит. Уыи ауыс уыи иыдысҵеит. Арыи аматериал архив иалаӡам. Сара соуп иызтәыу, саргьы Денис ҳамҭас иысҭеит. Иыкьыҧхьаaит ҳәа. Иаразнак иырыхианы иысзааигеит бахәаҧшы иагыу акыҟома ҳәа. Сахәаҧшыит. Ҧыҭк иахьсырҽеиқәаз ыҟоуп. Уыигьы аҭыжьра Денис иыуалзааит.

Аха иага иысыҧшаазаргьы акьыҧхьразы иыхианы иыҟаз ажәарқәа сзымбеит. Уырҭ даара бзыиа иысгәалашәон. Иызҭаз апапкақәа ҵәҟьа сгәалашәон, аха џьарамзар џьара иыҟамызт. Аиашазы сеилагеит. Аꙮны ахы аҵыхәа, акәалаҧқәа зегьы сырҭаҧшыит, иыҟам. Арыи даара сыгәы иалсыит. Ҳабызшәа раҳа иагыз, раҳа иыбеиаз, раҳа иыртәаз арҭ ажәарқәа иыҟамызыт. Арыи иахьраны иыҟаларыушь ҳәа сыхәыцуан. Аꙮны арыцқьара иааиыз ҧҳәысык иықьаад башоу џьшьаны иыкалыжьма ? Мамзар абал-

кон аҿы шәындыуӄрак ыӄан, уаа иыҭарҵазар, уаа иыбааӡаны акы ахьыит ҳәа иыкарыжьма. Иага хәымгара ыӄазар иысгәалашәеит. Аха нас иыҧа еиҳабы Ергьын сара аҧсшьарҭа ꚙнахьы иызгазар ӄалап, уаагьы сыҧшып аныиҳәа, хәыҷык сыгәы ҭынчхеит. Аха уыиазгьы иахьа уажәраанӡа аӡбахә ҳәа акы ыӄам. Арҭ заанаҵ иахьызымгаз даара сыгәы иалан. Ма копиак згандаз. Аҳ аҳ !.. ҳәа сыхы саасуан, аха иызыҧсозыи. Арҭ акы рыхьзар, зегьы амаҳагьара аҳуыит оуп иаанаго. Арыи жәларык иырмалуп. Арыи иыӡзар ажәлар зегьы иаҳхароуп. Аха макьанагьы сгәыҕырҭа смырӡыит, ҵьара иыцәырҵып анцәа иыҳәар ҳәа сыӄоуп.

Абасала Денис Чачхалиа ахә шәаны Беигәаа Омар иархив еиҳарак патыу акәҵаны Аҧсныӄа иахьигаз даара иыҭабыуп ҳәа иасҳәоит. Уырҭ уышьҭа ҧсра шрыкәым здыруеит. Уырҭ зегьы рыҭыҧ иышыкәлаша ҳакультыура иышалаҵәаша здыруеит. Уыи азыҳәан сыгәы ҭынчыуп. Уыигьы иаанаго уыбрыи оуп Омар иархив иыжәаркәа рыда зегьы ҧхасҭамхакәа аҭыҧ иыкәлеит оуп. Саргьы уыи амшала ҧыҭк сыгәы ҭынчыуп. Аха уажәы сымҧсыкәа иыӄаҵатәыу ҳәа иысыҧхьаӡо ауысҟәагьы абра ҽазнык сырзааҭгылап:

1. Омар иыбиографиа, (иара иыиҳәаз, сара ианысҵаз) афоҭаҟәа аҵҵаны шәыӄны аҭыжьра.

2. Аҧсыуа Мифологиа иазкыу иышәӄы (Омарыи сареи аҧсышәаахь иыиаганы иаҳрыхиаз– иара иыиҳәаз, сара ианысҵаз) ҽеила аҭыжьра.

3. Ҳз. Ибраҳимыи Ауыблеи Кавкасиаа иырызкыу ашәӄы (арыигьы Омарыи сареи аҧсышәаахь иеиҭаҳгаз оуп– иара иыиҳәаз, сара ианысҵаз). Уыигьы хазы шәыӄыны ыиҽеины аҭыжьра.

4. Беигәаа Омар иажәаеинраалаҟәа уажәраанӡа иыкьҧхьыугьы иыкьҧхьымгьыи ҽазнык аҭыҧ иыкәҵаны иара иышыиꚙыз, иышыиҭахыз ҵәӄьа аҭыжьра. «Асҭампылтәыи Аҧсыуа бжьы» зыхьӡыу заанаҵ Аҧсны иыҭыҵыз иышәӄыгьы ҽазнык абрыи иалаҵаны, иара иыигәамҧхаҟәаз рҽеины, аформа ҧышӡа аҭаны аҭыжьра.

5. Беигәаа Омар иысалам шәӄыҟәа иара иыꚙыз, иара иыизааиыз зегьы , иарбан бызшәазаалакгьы, аоригиналҟәагьы фотоҵас иыӄаҵаны иаҭҵааны, аха зегьы аҧсышәаахь еиҭаганы аҭыжьра.

6. Беигәаа Омар «Исвеч Библиа Институт» рзы иеиҭеигаз «Абиблиа» ҧшааны иаҟәҭыхны, жәаабаӄа ӄаҵаны Аҧсны абиблиотекаҟәа рахь,Академиахь, Ауниверситет ахь анашьҭра.

7. Беигәаа Омар иыꚙꚙыз Аҧсыуа Грамер аҭыжьра: уыи анцәа иыҵьышьоуп, уажәы Денис Чачҳалиа иархив иалоуп.

8. Сыуалҧшьа, иара иызкыу адиссертациа анагӡара.

9. Абарҭ зегьы аҭыҧ иыкәаҳҵаанӡа ҳамҷаҧшьакәа. Беигәаа Омар иызкыу адокументалтә филимк аӄаҵара. Иара иыҧсҭазаара иазкыу асценариа арыхиара.

10. Беигәаа Омар иажәаеинраалақәа реуа акы ҩба ашәаны аҧҵара.[1]

11. Беигәаа Омар изы аҧочҭа марка аҭыжьра.

12. Беигәаа Омар ипаҭреҭ ма иыбаӄа аӄаҵара азыҳәан, аконкурс аӄаҵара.

13. Насгьы Беигәаа Омар иыматериалқәа рыхы иадырхәарц, Ауниверситетқәа рҿы атезисқәа, ажәахәқә рыҧхьара аиҿкаара, адисертациақәа рыхьчара. Иаҳҳәап аӡәы мацара иара дызыҧхьаз ашәӄықәа ианыиҵаз иынапҩыра нотқәа[азгәаҭақәа–Н.Л.] еизгара. Иара иыӄаиҵаз аҩыра бызшәа, аҧсуаа рҭоурых иазкыу аусумҭақәа.

14. Аҧсыуа музеи аҿы иара иызы ҭыҧк алхра, ма иара иыҩны имузеины аӄаҵара. Арыи даара иыуыс дыууп. Арс музеик ӄаҵаны диаспора музеи ҳәа ӄаҵазар, араантә иага материал рацәа царын уаа.

15. Уышьҭа ҳаргьы Аҧсыуа музеи ӄаҵаны иеицырдырууа ҳаҧаҭреҭқәа ықәҳаргыларoуп, Омаргьы уаа дынарылакны.

16. Омар иызкыу афотоқәа иахьыӄазалаакгьы рыҧшаара, нас иара иызы альбом аӄаҵара.

17. Иара иыбжьала иажәаеинраалақәа адисккәа иырынҵаны, иырацәатәны иахьаҭахыу аҭыҧқәа рыҭара. Уыи сара иысымоуп дарагьы иаарласны иыӄасҵоит. Нас уыи иацҵаны ҳ-Аҧсны иеицырдыруа атеатр уаа, абжьы хаа зҿао аӄазацәа амузика ацҵаны иажәаеинраалақәа иарыҧхьаны анҵара.

18. Нас иара иыиҩыз иеиуеиҧшым агазеҭақәа ажурналқәа ирнылаз иыҩымҭақәа еизганы хазы шәӄыкны аҭыжьра.

19. Иара иызкыны агьырҭ ауаа иырҩыз аҩымҭақәа, ма ажәақәагьы уыс иеизганы хазы шәӄыкны аҭыжьра.

20. Иыӄалап арҭ зегьы иара иыҩымҭақәа "Абҳазологиа" ахьыӡ аҵаӄа иышыҭиыжьыз еиҧш, иара иызкыу арҭ ауысқәагьы "Омароложи" (Омариҭҵаара) ҳәа ахьыӡҵаны рҭыжьра. Нас заанаҵ иышысҳәаз еиҧш иара иыбиблиотека ыҭаз, уысӄан Адыга ҷкәын иыӄаиҵаз асыиаҿы 600 иынаиҳаны ашәӄықәа рыхьӡ ыӄаоуп, арҭ зегь ҵьара иеизганы Омар иыбиблиотека ҳәа аӄаҵара. Уыи азы арҭ ашәӄықәа ма ркопиақәа аӄаҵара мамзаргьы иыҧшааны аҿыц аахәара. Абарҭ зегь сымч рызхома сыздырам аха, сыҧсаанӡа арҭ сышрышьҭалаша здыруеит.

21. Арҭ рнаҩс, аамҭа соуцыҧхьаӡа аҧсышәахь иеиҭагам агьырҭ иыкьыҧхьыу иышәӄықәа ашьышьыҳәа реиҭагара салагоит. Арҭ раҧхьа иыгылоуп ҩ-томкны иыӄао иышәӄықәа, насгьы «Аҧсыуа бызшәа

---

[1] Араӄа иазгәаҭатәуп «Астампылтәи аҧсыуа абжьы» захьӡу Омар Беигәаа иажәеинраала иалхны ашәа шаҧиҵаз Гәынба Ражьден, уи атәы иҳәеит иара игәалашәарақәа рӄны. (Шәахә. Гәынба Ражьден ишәӄъы «Сара сашьа, сара сажәа».) Ари ашәа анотақәа автор иархив аӄны илыҧшааит акомпозитор иҧҳа Асмаҭ Гәынҧҳа.

2011шықәсазы Омар Беигәаа 110 шықәса ихыҵра Аҧсны ианазгәаарҭоз, «Сашьцәа шәымшаа бзиахааит» захьӡу Омар Беигәаа иажәеинраала ашәа алихит, иагьынаигӡеит акомпозитор Кәаста Ченгелиа[Е.Кь,Н.Л.].

раԥхьаӡатәыи бызшәома?» зыхьӡыу иышәҟы. Абарҭ роуп уажәазы ҳаԥхьа иыҟәыу ауысқәа. Абарҭ уажәы иаарласны иысгәалашәақәаз роуп. Ԥхьаҟа иара иызкны еиҿкаау агәыԥқәа, акомисионқәа иыҟарцаша аизарақәа рҿы раҳагьы иыҭкааны, иырҽеины иыҟацатәқәао ҳәа апрограм ҟацара.

Абрыи ашәҟы Беигәаа Омар иызкыу сыгәалашәарақәеи, сыгәаанагарақәа зегьы аанарԥшыуеит ҳәа сыҟам аха, ԥыҭк иышацыхрааyа здыруеит. [1] Омар дызҿыз, дызқәыз амҩагьы аанарыԥшыуеит. Сара иысҭахыуп абрыи амҩа лаша ҳақәныҟәарц, убраа аҩызцәа сымазар. Уыи амшала Аԥсыуа бызшәа, Аԥсыуа культыура бзыиа збао, патыу ақәызҵо зегьы дызуысҭзалаакгьы, дыцарауаҩыз, дыҟазаҩыз, уыс баша даԥхьаҩыз, Омаргьы бзыиа дызбо зегьы срыҳәоит гәык ала шәааи ҳамч еибыҭаны абарҭ ауысқәа напы аҳаркып.

Сара арыи ашәҟы иацысҵар сҭахыуп Омар иызкыу агьырҭ адокументқәа зегьы, иыдипломқәа, иыҳамҭақәа, иыпаспорт, иымедалқәагьыи.

Абра ҽазнык иыҭабыуп ҳәа расҳәоит Омар иыуысымҭақәа хьаас иыҟацаны иашьҭоу зегьы, ҷыдалагьы абрыи ашәҟы сзырҩыз Денис Чачхалиа.

Аҵыхәтәантәыи Ажәа

Иааркьаҿны иысҳәозар, уышьҭа Омар Беигәаа иыԥсҭазаараҿы, дызҿыз ауыс, иыҩымҭақәа, иыкьыԥхьыу, иыкьыԥхьым иышәҟықәа, иыуыс ҟацашьа, иыхәыцшьа, иыгәҭыхақәа зегьы ԥыҭк ҳарзааигәахеит ҳәа сыҟоуп. Уышьҭа иархив еиҳаракгьы Аԥсны иынеиыт. Ажәакала иара иызкыу зегьы шьҭа иаргамоуп. Арҭ иаҳнарбоит иыҟацатәыу зегьы. Сара иыздыруеит уашьҭа нахыс ҳа ҳҳәынҭқаррагьы ашьапы иышықәгыло. Арҭ ауысқәагьы уышьҭа ҳакультыуратә министырргьы иышазааигәахаша. Уысала ҳамчқәа еибыҭаны лассы ҳашалгаша. Арҭ зегьы рыла сыҭынчуп. Аха сыгәы зфао акы заҵәык ыҟаоуп. Уыигьы ажәарқәа роуп. Анцәа иымҳәааит, аха уыи анаҳзымба цыра цырала иеизганы уырҭ ажәарқәа ҽазнык иыҟаҳҵароуп. [2]Ажәар ҳаԥсыуаа иырыгыу уыс дыууп.

---

[1]Абарҭ агәалашәарақәеи агәаанагарақәеи хаз шәҟәны иҭыҵып ҳәа ҳақәгәыӷуеит.[Н.Л]

[2] Уажәааигәа абарҭ анапылаҩырақәа акьыԥхь разырхиара ҳшаҿыз, Маҳинур Папаԥҳа аҭел даҳзасын иҳалҳәеит, лархиваҿы ишылԥыхьашәаз Омар Беигәаа инапылаҩырақәак, урҭ ишрылаз ари зыӡбахә лымоу«Аԥсуа-Аҭырқәа»,«Аҭырқәа-Аԥсуа» ажәар автор раԥхьаӡатәи ивариант. Ианхиҩылаа ашьҭахь уи раԥхьаӡатәи авариант каижьыр лымукәа ахаҭа Маҳинур имылхызаап. Убри ма иахьеиқәхаз деигәырӷьаны ҳаргьы иҳадылныҳәалеит. Иаарласынгьы уи ажәар актәи аҩбатәи ахәҭақәа аелектронтә вариант рыцԥаны алабораториахь иаҳзаалышьҭит. Ҳаԥхьаҟа анапылаҩыра акьыԥхь азырхиара ҷыдала изызхәыцтәу усуп.[Е. Кь]

Сара араа иареи сареи иыҳабжьаз асалам шәҟыҟәа реиуа ҧыҭкгьы аҧсышәахь иеиҭазгар сҭахыуп. Абрыи ашәҟы иацысҵоит. Насгьы иара иызку афотоҟәа, иара иынапы ҩымҭаҟәак реиуа ҿырҧшыгаҟәакгьы ацысҵар сҭахыуп. Уыигьы иара иыҟазшьа, иыхәыцшьа аанарыҧшыуеит ҳәа сыҟаоуп.

Асалам шәҟыҟәа

Абарҭ асалам шәҟыҟәа еиҳарак иара сара иысзааиышьҭҟәаз роуп. Аха сара иызысышьҭыз иара иыиҵәахыма сыздырам, Денис архив аныигаоз сара иыстәыны акгьы сымбаӡеит. Аҿа џьара иыҟазаргьы, ма иыиымҵәахызаргьы ҟалап. Сара араа иара иынапала иыиҩыз аоригиналҟәагьы ацысҵоит. Аха иаҳәо Аҧснаа иеилыркаартә аҧсышәахьгьы иеиҭазгоит:

Беигәаа Омар 18. 12.1972 аҽны иысзыиҩҩыз асалам шәҟы:

«Маҳинур Сыҧҳа

Бысалам шәҟы, уыи иацыу быпланҟәа, нас уырҭ рыла иысзаабышьҭыз Ахьиба иажәаеинраала шәҟы дааразҙа иыбзыиоп. Бара бызҿыу, бызышьҭо ауысҟәа 60 шыҟәса раахыижьҭеи иаҿыу арыи башьадыу, аҭаҳмада, бызҟәыу амҩаҿы иыбыгыу ацхыраараҟәа рыззегьы рзы акымзар акала иыхы деигӡаӡом. Ҳанеибабалак иыбасҳәаша даарӡа иырацәоуп. Уырҭ уажәы иааныжьны сыгәырҩа ҵәҟьа басҳәап.

Ахьиба сара сыхьӡала иыҩны иааиышьҭыз уыи ажәаеинраала соуыижьҭеи сычмазаҩыуп. Сыҕьазкын сыҟоуп. Ҳара даҳаҳәыит. Гәҕырҭас иымао ҳараҳоуп. Анцәа сыуыкәхшоуп! Сашьа дахьыршьыуа "Сыҿых!" ҳәа иынапы иырауеит, сара акгьы ҟамҵакәа саангылап, арыи ҧсыхәа амоума? Арыи аӡбахә зегьы иысызрамҳәаргьы Бабҿынтә иеилыскаар исҭахәу дырраҟәак ыҟоуп; Бара иысаҧҳәаша хәыцырҭа бзыиаҟәа ҟалашеиҭ, уыи ала сыбыҟәгәыҕуеит. Сара сынеыир бара быуысуырҭаҿы ишаҳҭахыу ҳазеибабарым. Сыбыҳәоит иауазар, ҳаҧхьатәыи асабша аҽны ҳара ҳаҩны бырацәамзар баакыдгылар. Уыи аҽны бзымаар, амҽыша аҽны асааҭ 18:00 рышьҭахь аҩны сыҟоуп, асааҭ 22:00 раҟынӡа сычаҧшьауеит.

Анцәа быиыхьчааит ара саслан (салым) сыҧҳа. Омар»

Арыи ашәҟы еиҧш ансоу саангылоозма сыҩын сцеит. Арыи ажәаеинраала иаҳәоз саргьы аиашазы дыук иысзеилымкааӡеит. Иызбанзар, ҵакыс иамаз дааразҙа хьаа дыук аанарыҧшыуан. Уыи ажәаеинраалагьы иара иыиҩыз аҭакгьы арыи ашәҟы ашьҭахь ианысҵоит. Омар иаанда саннеи аҭаҳмада рыцҳа дыҧсызшәа дытәан, иара уысгьы дышкәакәан аха, уажәы зынӡа иылаз иышьа иылыкәкәан, аҵәыуара дашбын, иыбла хәыҷҟәа реимхәыц ҧыштәы цан, дыҟаҧшьыхәхәаразҙа дытәан.

Сара саныиба акы иызымҳәакәа ҽазнык иааимаиҭәеит. Иыҟалаз

сзымдырызаргьы сылаӷрыӡ аахаӄәӄәалеит. Ҳаҩыцьагьы ҳаԥәыуон, аха иара гәырҩак иыман азы дԥәыуаон, сара сызԥәыуозгьы сыздырамызт, Омар дыԥәыуоит ҳәа сыԥәыуон. Акыр аамҭа дызымцәажәеит аҭаҳмада рыцҳа, ажәак дыналагаргьы иызынагӡомызт. Ꚇазнык аԥәыуара далагон. Нас ашьышьыҳәа иыгәырҩа еилыскааит. Арыи ажәаеинраала данаԥхьа Аԥсны ꚇазных шьаҭанкыла иыӄәырхы џьыишьеит. Уыи акәын рыцҳа хьаас иымаз. Арыи анеилыскаа ԥыҭк иыгәы сӄажарц: "Ас акы ыӄазар ашәӄы сзаазышьҭыз Гәажәба Руслан иакәын. Уыигьы иымҳәозиыиз, араа уыс акы анӡам. Уара баша уыгәы уꚇауыршьыит. Сара иыӄао иыну иаразнак еилыскааует," – сҳәеит. Иашаԥәӄьангьы иеилыскааит уыс акы шыӄамыз. Арыи «Ахьиба иыхатәы ԥсихологиа амш ала уыс иыҩызар ӄалап,"– сҳәеит. Уыи аӄара иыхаиымԥазаргьы, ԥыҭк ыиꚇааиыртәеит. Сталин иыхааны аԥсыуаа иызықәшәаз арыцҳарақәа ꚇазнык иақәшәа џьыишьеит. Иыхьаа уыбрыи азын даараӡа иыдыун. Уысӄангьы аволкан еиԥш дыҭӄәацгәышьан. Уажәгьы Ахьиба аҭак ажәаеинралала иыиҭеит. Хәыҷык апоет иыгәы иыӄажеит. Хәыҷыкгьы дыиабжьеит. Аҩбатәыи ашәӄыгьы 7 маи 1993 аꚇены иыҩны иысзааиыышьҭыит. Уысӄан ателефон уыи аӄара иыӄамызт. Аԥочта акәзар, ҩымш рыла ақалақь аҩныԥӄа ашәӄы наргон азы, иеиӷьыишьон ҳәа сыӄоуп.

«Маҳинур, сыԥҳа,

Ааигәа зроман аорден (аҳамҭа) згаз, 6-нтәгьы ыҭыжьыз, иеицырдыруа шәӄыҩҩык, сышәӄы данаԥхьа а-Черкесқәа (Аԥсыуа-Захәыуа жәлар рзеиԥш хьӡы) иырызкны романк иыҩырц иыҭаххеит. Иыҭаацәаеи иареи сасҿы иааит. Сабаҳаҭҭин Селек Беи дрыцын. Арыи ауыс азы аꚇеырыхиара иалагаз ашәӄыҩҩ ачеркесқәа иырызкны, Қафқасиа иазкны акыргьы материал еилаиырҩынтыит. Уырҭ аҩымҭақәа зынӡа иазкым ҩымҭақәа роуп ҳәа иасҳәеит. Дара уыи аамҭан иаҭахыз аӄара аматериал ахьрымамыз амш ала, уыс иыныкәырԥшны иырҩыз ҩымҭақәоуп, уыи амш ала еиҳарак зыхшыҩыи зыԥсыи арыи амҩаҿы ақәырӡшьа иақәымшәоз ауаа иыҩқәаз роуп, сҳәеит. Иаргьы уыи еилыикааижьҭеи акраацуеит. Аԥабыргқәа иазҳәаша ауаҩ сара сшакәыу, сара дышсықәгәыӷуа сеиҳәеит. Аха сара зыҩышьеи зыхәыцшьеи сыхьчартә, уыи патыу ақәысԥартә сҭахын азы, а-Черкесқәа зегь иырызкыны адырра иысҭарц сҭахымхеит. Ачеркес жәларқәа зегьы иырыхцәажәаша аӡәы иага ыҭаххаргьы иара дызлам агьырҭ ажәларқәа иырызкыны иырыиҭаша адырра еиҳарак иыиашамхар, мамзар иагхар ӄалоит азыҳәан сара уыи ауыс садымгылаӡеит. Иызбанзар, арҭ ажәларқәа зегьы рзы хазы-хазы аӄазара аҭахыуп. Аԥсыуаа иырызкыу акы дашьҭазар уыи сара иышсылшао, Азахәыуа жәларқәа рзыҳәангьы уыи иазӄазо ауаа шыизызбаша иасҳәеит. Арыи амза 20-тәыи амшқәа рзы ꚇазнык ҳаибабоит. Иара иыиҭахыу аматериалқәа иысҭауеит. Дыззазԥааз азԥаарақәагьа раҭак иысҭоит. Кавказтәалеи, Азахәыуа ҭоурыхыи бзыиа иыздыруа аҭоурыхтәылеи, аҭоурыхтә культыура иазӄазоу Адиге (захәыуак) дысиырдырыуеит. Иыӄалап уыс сызыдгылаша ауаа рацәахар. Арҭ анысҳәа

нахыс барабҿынтә иысҭахыу басҳәап: ҳажәлар рымаҳаҵыырра ажәабжьгəы иара даара иыгәныикылеит. Бара иыбымао ҳамҳаҵырра арыцҳара даара бзыиа иаазырыҧшуа жәаеинраалак ыҟан (4 ҕазак раҟара акәын ҳәоуп иышысгәалашәо.) Арыи даара иыгәрыҧшааго ажәаеинраала иыҧшааны, коҧиак ақәҭыхны иысзааг. Арыи амза 19 ма 20- тәыи амш асабша, ма амҽыша иысзаабгар даара иыбзиоуп (ма ҧочҭала, мамзар баакыдгыланы иысзааныжь), ҳаибабар раҳа иеиҕыысшьоит. Башьцәеи бареи шәыблақәа сырыгәыӡуеит. Раҳми Беи ҳашьагәы дыгәыдыскылоит. Сымшрақәа сызиыҭ. Ҳара ҳаҧҳа, Раҳми Беи ҳаизыҟазаашьа ҿыц ала ҳаҩны дызбар сҭахыуп. Иысызиаҳәа.

Башьадыу Омар, Лаҵара 7, 1973».

«Маҳинур, сыҧҳа,

Вова иыбзааиышьҭыз ашәҟы сара сҿы иыҟоуп.

Ҭарыҟ Беи иымао сара сышәҟықәаи насгьы (иеизгоу сжурналқәа) чечен бызшәала иысҭаххаз ажәақәа бара иыбзаaниыжьзар ҟалап, мамзар иааниыжьуазар акәхап. Ҭарыҟ Беи иара иыхала иааигаӡаргьы ҟалап. Уыи анаҩыс ҳазҿу ауысқәа рымшала бара ааира шыбҭахыу, быгәы иышҭао здыруеит азыҳәан абарҭ заанаҵ иыбасҳәар сҭаххеит:

1. Быҭеизеи (иыҧшәма ҧҳәыс лызы иыҳәоит, «аҳәашьаду» оуп иаанаго) сареи арыи ҳаҧхьатәыи ахәаша аҽны Анкара ҳцаоит. Мышқәак ҳаҩны ҳаҟаӡам. Бара ма Ҭарыҟ Беи шәнеиыр ашә шәылахар ҳәа сышәауеит. Уыи гәырҩас иысымоуп азыҳәан заанаҵ иышәасҳәар сҭаххеит. Уыи амшала ҳаҧхьатәыи асабша аҽны аҧхьа шәымааиын. Санааилак сара аҭелефон сыбзасуеит.

2. Анкарантә санааилаак сышәҟықәеи сыҩымҭақәеи иысымҧыхьашәароуп. Ҭарыҟ Беи иыҭелефон ахьсымам азы, арҭ иышиашао иара иысызиамҳәеит. Бара баамҭа згарц шысҭахымызгьы, иареи сареи ҳауысқәа бара быцхырарала иыҟасымҵар амуыит.

Ардашьанрааи бареи ласы-лассы шәаибабоит азыҳәан, уырҭгьы арыи амчыбжь аҩны ҳшыҟам бара иырабҳәит ҳәа сыгәыҕуеит. Уырҭ радресыи рыҭелефонқәа хьысзымдыруа сара сзын иыгхоуп. Саныхынҳәлаак уырҭгьы аҭыҧ иықәаҳҵап, анцәа иыҳәар.

3. Уысгьы иысҭахыуп арыи ҳазҿу аҭҵааратә ауысқәа рымшала бара быҩныи дааразӡа патыу зқәыу быҧшәмеи рыуысқәа иаҧырхагамхааит. Програмык ҟаҳҵар бзыиоуп ҳәа сыгәыу иаанагоит. Мамзар ҳашьа Раҳми Беи дыҳархаит (маҷк акәзаргьы) дыҳарӡыргьы ҟалоит. Арыи сара сыгәы азыразхом. Уыи еилых ҟазымҵао иыҧсы ҳара ҳзы мычдыууп.

4. Вова иышәҟы азыҳәангьы ҳаицәажәароуп.

Бареи Раҳми Беи ҳашьаи абзыиарақәа зегьы шәымазааит ҳәа сыныҳәоит. Шәымшаа бзыиахааит. Ҳара зегьы раҵкыс патыу зқәаҳҵо ҳаҧҳа.

Башьадыу Омар»

«Маҳинур, сыгъҳа

Иацы иыбзызҩыз ашәҟы асасцәа сыман азы уырҭ дареи дара рыбжьара ианцәажәоз аамҭак иаыныбжьаршәны ласы-лассы иызҩыит. Сахьыццакыз амшала иызҩыша схашҭыз ҩба хгъагьы уажәы иызҩып.

1. Сара сызҿыу сҩымҭа, сышәҟы (Агъсыуа Бызшәа Аеҭимологиаи Ацивилизациа Рагъџареи) ҳәа ахьызгьы ахаҭагьы сыгъсахыр сҭаххеит. Арс ианыҟала бара иыбысҭаз Агъсыуа-Ҭырқәшәа ажәар иазкыу анотқәа[аматериалқәа – Н.Л.] сыгхеит. Банааура убарҭ сзаабгар. Мамзаргьы аӡәы иыҭаны иысзаабышьҭыр бзыиахоит. Арыи быҩызцәеи бареи реиуа дарбан иызма сыздырам амшала, насгьы шәахьыӡбаша ахьысзымдыруаз азы сара сызымнеыит. Уажәазы иысымаз, нас иышәыгхар лассы шьҭахҟьа иышәысҭауеит.

2. Бара Аурысшәеи-Агъсышәеи ҳәа ажәар быман, уыбригьы сыгыуп. Ара сҿы аамҭа кьаҿык иаанхар иыбзыиоп. Уыбрыигьы сзаага ҳәа сыбыҳәоит.

3. Аҩӡба Вова Д. Гәлиа иышана зну, насгьы ашьҭахь даара шәагъыцьагъы гъышӡа убао даҟьак иыҟао амышдыргак (календар) асалам шәҟыкыи ааиышьҭыит. Уыи кирил анбанла иыҩыз агъсышәа напҩыралоуп азыҳәан агъхьара дааараӡа иыуадаҩууп. Сахьзамгъхьақәаз аҭыгъқәа ирацәахеит. Бара ма Ардашьан данааилак абрыи ҳаицагъхьар бзыиоуп.

Иацы иыбзызҩыз ашәҟы иацџаны абарҭ иысҭахқәоугьы бзызҩыит. Бареи Раҳми Беи сашьеи абзыиарақәа зегьы шәыдысныҳәалоит. Алим Ефендигьы (сабхәа) сымышрақәа сызиыҭ, сыгъҳа.

Башьадыу Омар»

Беигәаа Омар иысалам шәҟықәа аҭырқәшәа здыруа аӡәы данагъхьалаак, шаҟа иаамысҭашәао иаразнак иеилыикаауеит. Абра сыгъшәма (саҭамыз) иыхьыӡ аныиҳәао, аанда “Беи”, ма “Беиефендыи” ҳәа ахьыҩыуа иара иаамысҭашәа абзоуралоуп. Мамзар иара шаҟа диеиџбыу уазхәыцыр, ас иымҳәаргьы ҟалоит.

Арыи аџара дыу змаз ашәҟыҩҩ дыу сабхәа иызыҳәагьы дааараӡа леишәалоуп дышцәажәоз Омар. Уыи ҭырқәшәала иаыныҟәыигоз ҳаҭыр ажәақәа агъсышәахь еиҭагара ҽеила сзақәымшәеит. Аха арҭ ажәақәа реиҳа иыҳаракыу ауаа аҳҭынраҿы иырцәажәоз аристократ бызшәа акәын. Омар дызлаҩуаз абызшәа акәзар, зынӡа модерн ҭырқәшәаан аха, уыи ауаҩ патыула даниацәажәо, ма аҳҭынра бызшәа акәын, официалшәа цәажәаран, мамзар арс сара сеигъш иааигәаны иыхәыҷқәа реигъш иыибао рзыгьы реиҳа иыгъхао, иыхаао, гәызырҳаго ажәақәа ракәын: “Сыгъҳа”, “Саслан” , “Сыҷкәын” еигъш ажәақәа ауаҩ иыҭаацәа рҿы иаыныҟәыиго ажәа гъышӡа акәын. Уыс акәын иыгъшәма гъҳәысгьы, патыу шсыкәылџоз “Хьырџәаџәа”, “Ахьықәла”, “Хьыжәлара” ҳәа акәын дышсышьҭаз. Сыхшыҩ лырыҽхәарц анылҭахызгьы, “Лыбжа адгьыл иыџаоуп” лҳәауан. Арҭ ауаа рыцәажәашьа зеигъшроу зехьынцьара иыуаҳаӡомызт.

Рыцәажәашьа анаҩсгьы рыхымҩагъгашьагьы аамысҭашәан. Аҩны

ӡҕаб хәыҷыкгьы дыԝнашылар, Омар иаразнак дыгыланы дылхаҵгылаон. “Аҳ иыҟауҵозыи уыи дыхәыҷыуп, уызыргылозыи ,” – анырҳәалаак, “Дыуоԝымыи,“– иыҳәалон.

Уажәы ҳахәаҧшып 26 марҭ 1974 аҽны иыԝыз асалам шәҟы.

«Маҳинур, сыҧҳа

Бысалам шәҟы сымҧыхьашәеит, иыбҳәақәаз зегьы сырыхцәажәаар алшоит аха, уырҭ зегь ашәҟы иазкырым.

Гәлыиа иызкны иеиҿышәкааз ахәылҧаз иышышәҭахыз иышыҟамлаз бара иыбымҳәаргьы, сара иысымбазаргьы уыс иышыҟалаша здыруан. Иызбанзар, уыи раҳа ауаа рацәа адызгалаша, нас иыҟауымҵар ауаа шадымгылаша даара бзыиа иышыздыруа хаҵа. Аҟаҵара ҧсыхәа амамзар, уыи аизара аҧхьа иыҟаҵатәыз еибабарақәа иаанарыҧшыуан, уыс анакәха уыи амш азгәаҭара иыҟамҵазар раҳа иеиҕьын.

“Ҭанаҧа” ажәа иазкыу аеҭимологиа ҟаҵаны абраа иацысҵеит. Иарна иылзынабышьҭыуа иароума, мамзар аҧсышәахь иеиҭаганоума иышыбышьҭыша, бара базхәыц. Иыҧҭахызар даҽа копиакгьы бысҭап. Сара араа иакыӡом ҳәа иыбзынасмышьҭӡеит.

Бара уышьҭа быԝнроуп, иыҟабҵара бҭахыу ауысқәа зегьы бзырхьымӡар ҟалоит. Аамҭа шыбмоуша здыруеит. Ҳазеибамбаргьы уыи бара иыбхараӡам. Ҳара иыҳамо аамҭа ҭацәқәа ҳахы иыбзыианы иаҳархәар уыигьы ҳазхоит. Аамҭа ҳау цыҧхьаӡа уыи ҳаӡбалаап. Арыи аҧхьа бара иысзаабышьҭыз Гәлиа, Быҭә Мусҭафа иеиҧш ауаа иырызкыу азҵаарақәа зныу быкьаадкәа аанбыжьхьан. Уырҭ рҭак ҟасҵеит. Еиҳарак Быҭә Мусҭафа Беи иызкны сара саҟара адырра бызҭаша даҽаӡәы дыҟоуп ҳәа сыҟам. Уыи даара иыбзыианы аҭак ҟасҵеит ҳәа сыгәы иаанагоит. Уырҭ бызҵаарақәа иырызкыу ақьаадқәеи, бара иахьагьы уаҵәгьы – иышыбыхәаша еиҧш иырыхианы сара сҿы иыҟоуп. Аха бареи сареи ауыс еицуыра иазкыу апрограм ахьаҳзыҟамҵаз азы бара аԝны баныманшәало ахьсзымдыруа амш ала сара сызнеиуам, сагьымнеыит.

Сыҧшәма патыу лықәҵара шышәҭахыыу аӡбахә сеигәырҕеит. Иаша ҵәҟьаны уажәы ааигәа акы шыҟасҵаша анеилылкаа маҷк лыҽлыргәыбзыҕыит. Мамзар ԝба-хҧа шықәса раҧхьа зегьы реиҳа исҿагылоз лара лакәын. Иалылбдыраауеи, уашьҭа нахысгьы лымдырра ҽазнык иыҕьазкны аҽарыцәгьар, иашоуп уыи лыжәлар бзыиа иахылымбао азы акәӡам ас иахьыҟалҵо, сызҿыу ауысқәа аҟаҵара аҭахӡам ҳәа иахьылыҧхьаӡо амш алоуп.

Сара акрыздыруа, иылахҿыхыу сыуаажәлар раҳа лассы ауыс зуырц аҧырхага сырымҭааит, уаҳа акымзар акы сҭахым. Акгьы сазыҧшым. Анцәа шәиыхьчааиҭ. Арыи шәцәанырра бзыиа азыҳәан иыҭабыуп ҳәа шәасҳәоит.

Раҳмыи Беи сашьаи бареи гәык ала сымшрақәа шәзынасышьҭуеит. Алим Ефенди иаҧхьа сыхырхәоит (ҭырқәашәала “ҳәурмеҭ едерим”

иыҳәоит). Зегьы шәзы сныҳәоит, анцәа абзыиараҟәа шәаҭәеишьааит,
Омар”

Арҭ асалам шәҟыҟәа иырҭаӡаны иааиыштыз “зарф” заҳҳәао санрыхәаҧшы, арҭ зегьы аныиҩы аены иышааиышьҭыз гәасҭеит. Уырҭгьы адырҩаены аҧочҭа адамыҕ ахьану ааҧшыуаит, саргьы ҩба-хҧа мышрыла иысымҧыхьашәазаарын ҳәа сыхәыцуеит.

Аха араа зыӡбахә ҳәао Гәлыиа, Быҭәба Мусҭафа ирызкыу аҩыраҟәа иахьа сара иышсымам сҳәароуп. Уысҟан Аҧысныҟа иысышьҭыит ҳәа сыҟоуп акопиагьы сымам. Арҭ ма Гәажәба Руслан иымазароуп, мамзар Басарыиаҧҳа Иарна иылымазар ҟалап. Иызбан арыи иеиҧшыу ауысҟәа зҭахыу арҭ аҩыџьа ракәын. Насгьы абарҭ аҩыџьа рархивҟәа рҿы Омар иызкыу аматериалҟәа иырацәоуп ҳәа сыҟоуп, уаҳа акы ыҟамзаргьы асалам шәҟыҟәа шыҟао здыруеит.

Арыи ашәҟыгьы 1.4.1974 аены иыҩуп:

“Маҳинур, сыҧҳа,

Басарыиаҧҳа аҭак лассы иылҭахыуп. Арыи азыҳәан сара сахь баара сазымҧшыҟәа “Ҭанаҧ” ажәа аеҭимологиа ҟаӡаны кирил нбанла, ҧсышәала иыҩны сысалам шәҟы иаӡаӡаны ладрес ахь иысышьҭыит. Асаламҟәа рацәаны, сыҧҳа

Омар”

Уажәазы сара иыӡәахны иысымоуп ҳәа иысымҧыхьашәаз асалам шәҟыҟәа абарҭ роуп. Сара сыматериалҟәа реиуа ҧыҭк бжьаӡыит. Иызбанзар, арыи атәылаҿы иышдырыу еиҧш ласы-лассы ар ахылоон. Уырҭ раамҭан шәарҭахоон азы шәҟыҟәак ма ҩымҭаҟәак иымыбжьаӡырц азы иаҳӡәахыуан. Уырҭ реиуа ҧыҭк сцәыӡыит. Зны џьара иааҧшыргьы сеидрыу. Аха зынӡа иыӡзаргьы ҟалап.

Даеакгьы салацәажәар сҭахыуп, иахьа уажәрааӡа уысҟәак сырҿы џьысшьоон аха, араа иынеидкыланы Омар иыуысымҭаҟәа санрыхәаҧшы макьана сабаҟо ҳәа сыхәыцыит. Иара иылшаз зылшаша Аҧсны дыҟазар сыздырам, аха Ҭырҟәтәыла дышыҟам здыруеит. Уышьҭа нахыс дышыҟамлашагьы.

Абрыи сыҩымҭа аӡыхәтәан Беигәаа Омар иыҩтәыны иаасырыҧшыз даҟьаҟәакгьы сырзааҭгылар сҭахыуп. Арҭ адаҟьаҟәа сара ҳамҭас иысыиҭаз ашәҟыҟәа раҧхьа сара иысзаныиӡаз ацәаҳәаҟәа роуп. Арыигь ҭоурыхыуп ҳәа иысыҧхьаӡоит.

“Абҳаз Миҭоложиси Анач мы?” зыхьӡыу иышәҟы ҳамҭас иансыиҭа аены аҧхьатәыи адаҟьаҿы абас иыҩан:

“Баҧхьа, иарыҧхьа, иыдырӡа, аҧсыуа ҩны цыҧхьаӡа арыи акы ыҟамзар шыҧхашьаро дырдыр.” Арыи шаҟа иыуыс мариам ҳәара аҭахума.

Уажәы ҳахәаҧшып даҿа иышәҟык аҧхьатәыи адаҟьа ианыу ажәақәа.

“Маҳинур, Сыҷкәын !

Бнапы ианысҵақәаз арыи ашәҟы 1-тәи адаҟьанӡа ианыуп абарс:

1- Абрыи азаарыгӡа сышәҟықәа ракак сымҭаны иыбымаз.

2-Сҭаҳмадоуп, иысызҭымгаз сыꚙымҭақәа сызҭымгақәа сыҧсыр, аҭгара буалзааит.

3- Зытәқәа сзымҳәаз аматериалқәагьы сызҭымгар уырҭгьы.

4- Знапы ианысҵаша, сылаҧш зыхьӡо, иыздыруа уаҳа аҧсыуа дыҟам.

5- Хыла гәыла, филологиа ҵарала уажәнатә быҽазрыхиа.

Анцәа дыбыцыхрааит. (1986)”

Даҽа даҟьакгьы ҳахәаҧшып:

« Ҧаҧаҧҳа Маҳинур, сыҷкәын,

Иысымҭаны абрыи быдкыл, иысызҭымгаз сыꚙымҭақәа сызҭымгақәа сыҧсыр, бара иыҭыбгап ҳәа сыбықәгәыҕуеит. Мышра бымаз,сыҷкәын.

1986 Беигәаа Омер Буиука”

Уажәы шәазхәыц, ссыиа шаҟа иыдыуу, сара шаҟа сыхәыҷыу. Арҭ санрызхәцлаак нырцә ацара сацәшәоит. Уыи амшала анцәа сыиыҳәоит. Абрыи суал ҧшьа назыгӡарц амчыи аамҭеи сыҭ ҳәа. Насгьы сыжәлар сырыҳәоит ацхыраара сышәҭ ҳәа.

Омар шәышықәса иеиҳаны аҧсҭазаара аныиҵеит, иыхы идыруа аахыижьҭеи дышаҿыз даҿын, аха дызалымгеит. Сара сышалгаша сыздырам.

Беигәаа Омар гәырꚙас иымаз арҭ мацара ракәымызт. Аҧсыуа жәлар рашәақәагьы хьаас иыман. Ажәытә азар ашәақәа, аергь ашәақәа иырхашҭырц акгьы рыгым. Арҭгьы иеизгатәыуп ҳәа дысыдышшылон. Азар ашәа убас бзыиа иыибон иыҧсы аныихыихыуазгь убарҭ иаҳар иыҭахын. Уыи азы иыҧшәма ҧҳәыс дылыҳәеит.

Аҧсыуа ашәақәагьа уыс баша иыкауыжьша акы акәым. Рыбжьы хаа, ада рыҵакы ҳажәлар рыҭоурых, рыкультыура, рыфилософиа азы шаҟа патыу ақәыу уажәы раҳа иыбзыианы иеилыскаауеит. Омар арыи иыгәҭыхагьы назыгӡарц “Уарада” ҳәа амузикатә гәыҧ еиҿыскааит, 4-шықәса иыреиҳауп аконцертқәа ҟаҳҵоижьҭеи. Аматиур [ахаҧшьгаратә–Н.Л.] ҳасабла еиҿаҳкааз арыи агәыҧ еиҳарак сара сызышьҭао. Иахьа уышьҭа иыӡраны иыҟао Аҧсны анҭыҵ иынхао аҧсыуаа рымазырканыи дара рашәақәа, рыкәашарақәа, иымыӡкәа анотақәа ранҵара, ажәлар ҽазнык рыларҵәа азыҳәан ауыс адуылара. Нас ҳашәақәа рытема цқьа иеилканы еиҳарак ажәытә цивилизациақәа рыкультыуреи дареи аиҿырыҧшра.

Сара уажәы сызҿыу абрыи оуп. Даараӡа аматериал бзыиақәа сымҧыхьашәеит. Уажәы иысымоуп атезис “Аҧсыуа-Захәыуа жәлар рашәақәа иало аритуал мотивқәеи Ахеҭаа ртәы еиҿырыҧшыра”. Арыи уышьҭа иақәыруҕәҕәаны аҳәара сылшоит. Ҳашәақәеи ҳакәашарақәа

Ахеҭаа ртәы ахаҭаӷьсаҭа шакәыу. Дара арҭ рыԥымҭақәа рҿы иаанрыжьыит аха, ҳара ҳашәақәа рҿы иаанхеит, иахьагьы аӷьсы ҭоуп. Сара сынтәа "Анадолутәыи Анцәанақәеи Аӷьсыуа-Захәыуа Анцәанақәа Реиқәшәара" ҳәа темак ауыс адызуылеит Уыи даараӡа иыбзыианы иыӷьышӡаны иаанарыӷьшуеит аӷьсыуа мифологиеи Азиа хәыҷы, Анадолу, Месопотамиа амифологиаи шаҟа иеиӷьшыу. Арыи Омар абызшәа аганала иааирыӷьшыз адырракәа сара ашәақәеи акәашарақәеи сыхы иархәаны арҭ аритуалқәа шаҟа иеиӷьшыз сыӷьшааит азыҳәан. Омар дызҿыз ауысқәа даара ианаалао арыи ашәақәа рыҭҵаарагьы уажәы сара иысылшао ала саҿыуп. Даара археологиатә материл бзыиақәа еизызгеит. Арыи атема иахьанӡа ҳшахәамӷьшыз еилыскааит. Уышьҭа анцәа иыџьышьуоп ҳаӷьсадгьыл ахьчара ҳажәлар иырылшеит, арыи нахыс ҳабызшәеи, ҳакультыуреи, ҳаҭоурых ҳаҟазаракәа ҳахьчар ҳаӷьсырым ҳәа сыгәы иаанагоит.

Абра иырацәамхозар Омар иыӷьысҭазаара иазкны ҭырқәшәаала иыҟасҵаз еицәажәарак аӷьсышәахь иеиҭаганы иацысҵар сҭахыуп. Омар хаҭала иеилкааразы иыҳахәоит ҳәа сазхәыцуеит. Арыи иааркьаҿыу иыбиографиа акәзааит ҳәа иыҳаӷьхьаӡап.

Беигәаа Омар

Диыит 1901 ашықәсан, ӷьхынгәы мзазы. Ҭырқәтәыла Болоу ақалақь иаҵанакуа, Дузџьe ацуҭа иадҳәалаз ақыҭақәа иыреиуаз Ашәба Ҳаџьы Суиелман Беи иықыҭаҿы.

Иабдыу Беигәаа Ҳасан 1878 ашықәсан Аӷьсны Абжьаҟәа ақыҭа иеиуаз аӷьсыуаа дыреиуан.

Беигәаа Омар иаб Баирам иыхьӡын, иан Шамԥҳа Мыкыд лакәын. Иыхьыӡ Омар иыхьӡызҵаз иабдыу иакәын. Беигәаы Омар иыпаспорт аҿы иаабоит даҿа хьыӡык шиымаз. Уаа даныуп "Омер Луҭфи Буиуҟа" ҳәа. Османлаа иеицырдауаз рыӷьашьа Омер Ӷьашьа иыхьӡ иахаршаланы иышыихырҵаз иыԥуеит.

Иара раӷьхьаӡа аӷьсышәала аԥра далагеит араб анбанқәа рыла. Уысҟан ауаа амсылманреи Аҟәырҟаныи зларҵаша бызшәас иырдыруаз аӷьсышәа мацара акәын азы. Иырҵаԥцәа Чаныӷьҳа Ҳасибеи уи лыӷьшәма аӷьсышәа здыруаз шаӷьсыӷь Рашьыиҭ Ефендыи Омар дахьырыгӡеит. Уыигьы ԥсышәала, аха араб нбанқәа рыла аӷьааимбар Ҳз. Муҳаммед иыӷьсҭазаара зҳәо ажәаеинраала аӷьсышәахь иеиҭаганы, иақәҭыхны ауаа иырзыишеит.

Нас Аӷьсыуаа амсылманра дсырҵооит ҳәа ԥсышәала рӷьазақәак зыԥуаз Чқалаӷьыуа Шьырын Ефендыи иыцхыраарала, ԥсышәала аԥра аӷьхьара аанда ажәаеинраала аԥрагьы далаиыргеит.

Арыи ахсаала уара иаҭ. Фаилаҭыун фаилаҭыун фаилаҭ, ҳәа дызлагаз адыин иазкыу "Серенџьам" зыхьӡыу, аӷьааимбар иыхҭысқәа зҳәо ажәаеинраала, Омар раӷьхьатәыи иыԥымҭа ҳәа иыӷьхьаӡатәыуп. Уыи иара џьара далацәажәоит: "Быҭәба Мусҭафа ианиысҭа даара иыгәы иахәан" ҳәа.

Уыи аамҭаз Ҭырқәтәыла макьана Османлаа ахын азы, уыс иахьатәыи еиҧш ашколқәа ыҟамызт. Араб бызшәеи аҵьам бызшәеи рыла акәын иышаҧхьоз. Омар иаб ицлахәыхыз аӡәы иакәын иыҷкәын, ақыҭаҿы даанымыжьқәа Дузџье дыиган уаа даарыҧхьеит. Уаа Чқалаҧыуа Шьырын Ефендыи дыигәылан. Медресе зырҳәаоз ашкол дыҭалан араҧшәеи аҵьамшәеи иыҵеит. Аҧсышәала аҩра аҧхьара иызырҵоз Шьырын Ефендыи иакәын. Уыи Омар ажәаеинрала аҩышьагьы иызырҵаз иоуп. Омар уаантә амодерн школ лицеиаҟа дыиасит.

Уышьҭа Ҭырқәтәыла Ареспубликагьы шьақәгылахьан. 1924-25 ашықәсақәа раан Омар алицеи Едирне ақалақь даҧхьеит. Ашкол ҧарала акәын иышыҟаз. Уаа даналга Ауниверситет дыҭалеит. 1930 ашықәсан Абна ныҵьнырра афакултет далгеит. Убас ала Беигәаа Омар абызшәа рацәа иыҵеит. Араҧшәа, аҵьамшәа, афрансыз бызшәа. анамецшәа, аҭырқәшәа. Насгьы иыхатәы бызшәа аҧсышәа иыхаҭала дышаҿыз даҿын. Аурысшәагьы иыхала ҧыҭк иыиҵахьан. Уыи амшала абызшәақәа дырзааигәан. Иара хықәкыс иымаз аҧсыуа бызшәеи аҧсыуа ҭоурыхыи ракәын.

Уысҟан ашколқәа ахьмаҷыз азыҳәан, Омар ашкол иықәра ҧыҭк ианынаскьа дыҭалеит, уыи амшала иыҩызцәа Омар ҭырқәшәала “Есқыи Омер”, “Ажәытә Омар” иыхырҵеит. Омар иыхьыӡ ҷыда еиҧш иаргьы дызызҿлымҳаз “ажәытә” акәын, ажәытә мацарагьы иызхомызт “Ажәытәӡа” дашьҭан. Омар Аҧсныи аҧсыуааи рыҭоурых адунеи аншаа ахыс иахьа уажәраанӡа аагара дашьҭан. Уыи амшала Омар дызҿыз Аҧсыуаа рыҭҵаара ауыс даараӡа иыҵауылан, аганқәагьы зынӡа иеиҵыхын. Аҧсыуа бызшәа, Аҧсыуа ҭоурых, Аҧсыуаа рыцивилизациа иахьатәыи Аҧсны аҳәаақәа мацара иынҭакны дахәаҧшыуамызт. Адунеи зегьы, аамҭақәа зегьы ажәларқәа зегьы дырыхәаҧшны, иеиҿарыҧшны акәын иышыиҩыуаз, уыи азыҳәан Омар иыҟаиҵаз иахьа уажәраанӡа иыҟазҵаз аӡәы дыҟамызт. Уаанӡа аҵара уаа иырымдыруаз иырмаҳаз адыррақәа атезисқәа ықәиыргылаон.

Ажәак ала Омар Аҧсны анҭыҵ иыҟаз аҧсыуаа иырылыҳәҳәаоз аӡәы иакәын. Омар Аҧснаагьы дырдыруан, адунеигьы. Уыи иыбаҩ арахь иыҟан аха, иыҧсы Аҧсны иышыҟаз ззымдыруа аӡәгьы дыҟамызт. Ианакәызаалак хәыцырҭас иымаз Аҧсны акәын. Аҧсыуа бызшәа амаӡақәа дырышьҭан. Аҧсыуа бызшәа иеиларттаны, иеиларкәкәны, иалыихыз адырракәа ҧышӡала ҽазнык иыичаҧауан, адырра ҿыцқәа шьақәиыргылаон.

Омар иықәиыргылаз азҵаарақәа аҵарауаа рыцәа иыҭазырӡыӡооз ажәақәа ракәын, аӡәымзар аӡәы даҿагыланы арыи иашам иызымҳәаеит иахьа уажәрааанӡа. Аха зыхы иазырхәаз, иыххьындаз зҳәо дараaӡа ирацәоуп.

Аҧааимбар Ҳз. Ибраҳиым иызкыу ашәҟы аныикьыҧхь ашьҭахь 20 шықәса аныиас оуп аҭырқәцәа арыи шаҟа аҵакы дыу шамаз анеилыркаа. Аҭырқәа шумеролог [Муаззез Илмие Чыҕ- Н.Л] дыу уыи амшала ашәҟы анылҩы.

Иара иоуп аҭоурыхтә дақьақәа асаба рҿаппы џьара иахьыкҿажьыз иыԥшааны, иыцәырганы Аԥсыуа биырақәа ҳахы иаҳархәартә иықазҵаз. Уыс Аԥсҳа Баҭа иымҳәыргы, иаргы дызуысҭдаз цәырызгаз.

Беигәаа Омар иақара зыхы иамеигзакәа зыжәлар рымаҵа зуыз азәы сара Ҭырқәтәыла дықоуп ҳәа сызҳәарым. Иарбан уысзаалакгьы иара иыџьабаа зыным акымзар акы ықам. Ианакәызалак ыыиашаз, иыҵабыргыз, иыхтыз азәы иакәын. Уыи уыс акы давагьежьны анахь арахь иааурыҳәыша ауысқәа дырыламызт. Иыиҳәаша ахы еиԥш ыыҭиырқьон иагьы ақәиыршәон. Ажәакала, Омар иыуысқәа рызгьы иыхаҭазгьы дыиашам зҳәаоз азәы дыцәырымҵыит.

Уыс иыҩымҭақәа ахыԥхьазара маҷшәа иааԥшыуазаргьы иаҳәоз даараза ирацәан. Беигәаа Омар иыкьыԥхьыу иышәқықәа хыхь ҳарылацәжәеит. Акьыԥхьразын иыхиаогьы. Уыи ҽазнык аҳәара аҭахзам. Сара абра иара иызкыу иыздыруа ҷыдарақәак иааркьаҿ-ааркьаҿны ианысҵар сҭахәыуп.

Омар 1939 ашықәсан ауысуыра далагеит 34 шықәса ауыс иуыит. 1964 ашықәсан дытәаанчаҩхеит.

Раԥхьазатәыи иажәаеинраала 1918 ашықәсан иыҩыит.

Раԥхьаза афольклор еизгара 1965 ашықәсан далагеит.

Раԥхьаза Аԥсны 1975 ашықәсан дыцеит.

Беигәаа Омар арра хынтә дыргеит. Аҵыхәтәаан 1944 ашықәсан Иԥсала хьырҳәоз аҭыԥаҿы арра дықан (уысқаноуп абра ианыу асаламшәқы хәыҷы аныиҩыз).

Омар саниазҵаа, сара санацәа хҩык ракәын иыҳәеит:

1. Шамԥҳа Мықыд (сызыхшаз сан),

2. Баҕԥҳа Деиа (сышьҭызхыз сан),

3. Қҿынԥҳа Селма (арыи аԥҳәыс ақыҭа зегьы ран лакәын, саб ианыԥса лакәын. Саргьы сзаазаз лара лоуп).

Омарыи сареи ҳанеиқәшәалаак иаасгәалашәо зегьы сыиазҵаауан. Зны ныҳәара мышык аан, 1995 ашықәса абаирам азы сахьнеиыз, Омар абрыи Амаршьан ажәа иаанагозыи ҳәа сиазҵааит:

"Мархьано А Хеҭа (Ҳиҭиҭ) бызшәаҿы аҳәынҭқарра аиҳабы (президент) оуп иаанаго. Арыи ажәа аҽа ҳәашьак акәзар қалап. Арыи ажәа иыԥсышәазам, аха жәытәнатә аахыс аԥсышәа иалоуп,"– иыҳәеит. Нас сыиазҵааит: "Ачба, Чачба ажәақәа иаанагозыи?" – сҳәеит.

"Ачаа иаԥсыуа жәлоуп, иаԥсыуа цқьоуп. Ашаҳба зҳәаогьы дықоуп, арҭ "Арҭабаз" ҳәагьы иырышьҭан. Ачачбақәагьы "Фарнабаз-Farnabaz" ҳәа иырышьҭан. Арҭ рзы "Ашаҳба" зҳәаоз дықан. Израилтәи аԥааимбар Муса иыжәла Чачбан, аԥааимбар Давуыҭгьы д-Чачбан,"– иыҳәеит.

"Арыи Гагра ақарҭԥостал иазкны жәабжьык шәаҳәан уыи аҽазнык иысашәҳәарыи?" – анысҳәа.

"Сара 1924-25 ашықәсан Едирне алицеи аҿы саԥхьаон; ианакәызаалак ҳаҩны иынеиуаз Қҿыныԥҳа Селмаи Қабыԥҳа Ҳабибе Цыгәԥҳак аказы дышсыҳәаз сарҳәеит. Едирне уанца Арнавуҭқьои ҳәа Исҭамбул

13. "Алашара", №1, 2013

ҭыҧьк аҿы Наиле Султан лаҳҭынра ыҟоуп, уаа уыцаны Ашәаҧьҳа Пырланҭа ҳәа ҧьсыуа ҭыҧьҳак уаа аҳҭынра дыҭоуп, уыбрыи дыбаны абрыи лыҭ ҳәа асалам шәҟык аасдыркыит.

Раҧьхьа аныи Ҳабибе Ҭеизе иахьылҭахыз Султан Аҳмеҭ сыцеит. Нас Наиле Султан лаҳҭынрахь сыцарц акәын амҩа сызыкәшәаз хаҵакгьы саргьы уахь сцоит, аҧьсыуа ӡҕабцәеи аҷкәынцәеи рыуысқәа рымш ала, иыҳәеит. Нас иареи сареи ҳаиццеит.

Аҧьсаҵлақәа рыбжьара амзарак ыҟан уаа сасаиырҭак ыҟан уыбра ҳатәеит. Нас Ҧьырланҭа лашьеиҳабы иыҧьа дааит. Сара дысыдтәалеит. Арыи Ашәаҧьҳа Ҧьырланҭа аныи аҷкәын иаб иахьша лакәын. Арҭ Ашәба Шефиқьыи Ҭевфиқьыи зыхьӡыз ҩешьцәак ракәын. Ҧьыҭк ашьҭахь 25-30 шықәса зхыҵуаз ҭыҧьҳа ҧьышӡак дааҩнашылеит. Арыи Ҧьырланҭа лакәзаарын, снапы лкыит. Даара иыхааны дсацәаажәеит. Иызгаз ашәҟазыҳәаан иыҭабыуп лҳәеит. Арҭ Лубнан[Ливан аҳәынҭқарра–Н.Л.] иырыишьҭырц иаҿызаарын. Санлыдыҵуаз картак сылҭеит ақарҭҧьосҭал ашьҭахь уырысшәала ҩырақәак анын. Уыс баша картак акәыз џьысшьеит. Акыр шықәса рышьҭахь урысшәала аҧьхьара анысҵа арыи "Гагра" ақарҭҧьосҭал шакәыз еилыскааит. Рыцҳа шаҟа патыу ақәҵаны иылҵәахыз. Аҳҭынра иыҭаз аҧьсыуаа Аҧьсны шаҟа бзыиа иырбоз еилыскааит. Сыматериалқәа рыҩныҵҟа иыҟазароуп,"– иыҳәеит.

Мышкгьы:"Омер Амџьа, Аҧьсныи уареи аимадара шәыбжьан, абрыи Аҧьсназы ҳәа иыуҩыз ажәаеинраала иышҧьауҩыи?"– ҳәа сыиазҵааит.

"Аҧьсныи сареи аимадара уыс иышдыру еиҧьш иысыбжьамызт. Аха ҳара аҳауантә, ажәҩантә ахабар ҳауан. Ҳабдыуцәа рыхьаа ала ҳамдыухазыи, 1924 Единре лицеи санҭаз, ианбыукәыз сгәалшәом аха Ақчақьоџьа оума џьара амшын аҧьшаҳәа сыҟан, стәаны нырцә сыҧьшыуан. Убасҟан сеиҳабацәа сабдыуцәа зыӡбахә рҳәоз Аҧьсны сылаҧьхьа [сыла аҧьхьа– Н.Л.] иаазгеит. Убарҭ иырҳәақәаз сырызхәыцыит. Убасҟан ҟармаҵысык шәаҳәон уыи зынӡа сыгәы арыҧьшааит. "Сыиахьа уауыла иыҭәны иыиасиит Аҧьсны," –ҳәа иалагаоз ажәақәа снарҳәеит."

" Нас Аҧьсны убеит, иышыухәыцыз еиҧьш иыҟазма? –" сҳәеит.

"Иысхәыцуаз Аҧьсны иеиҧьшӡам сызҳәарым. Аҧьсны ашәаҧьыџьаҧь сыхәыҷы аахыижьҭеи сыхыи сыҧьсыи иыҭакны иысыман, сыбаҩ иалан. Уыи атәыла алахьынҵагьы арыи ашәаҧьыџьаҧь амш алоуп иышычаҧьоу. Арыи аурыиақәеи афранцызқәеи даара бзыиа иырдырыуеит. Адунеиаҿы раҧьхьаӡа ауаҩы ҧьышӡа дахьанылаз, раҧьхьаӡатәыи ауаҩышьа ахьанылаз аҭыҧь абраауп. Ҭевраҭ раҧьхьаӡатәыи ауаҩ Аҧьсны диыит ҳәаоуп иышаныу."

"Аҧьсыуаа раҧьхьа иымаҳаџьырны ианаа реееилаҳәашьа шҧьаҟаз?"– ҳәа саниазҵаа:

"Аҧьсыуаа раҧьхьа ианааи рыееилаҳәашьа агьырҭ иырeиҧьшымызт. Ҭырқәтәыла Ареспублика шьақәгылаанӡа аҭырқәа ҳәсақәа "Шьалвар" ҳәа иызышьҭаз аҭырқәа еиқәа рышьан. Аха аҧьсыуаа зынӡа арыи аиқәа

рышьарымҵаӡеит. Акәымжәы аԥсыуаа рҿы официал маҭәан. Еизарақәа аныҟоу, апротокол анаҭахыу акәымжәы рышәырҵон. Уыи анаҭахым аамҭазы акьаҿ акәын иыршәыз. Аԥсыуаа рхацәагьы аҭыркәацәа реиԥш акәмызцә еиқәа шырышьарҵоз rışartson .Уырҭ реиқәақәа рситил хазын. Уырҭ рыбӷа ахәымџьар арҭон.

Аԥсыуаа аҭоурых аҿы аханатә аахыс иыбзыианы рҽеиларҳәон. Аҳәса иесымшатәыи рыԥсҭазаараҿы аҵкы акәын иыршәыз. Зны аԥсыуаагьы араа ачаршьаф иыҭалеит. Ақыҭақәа рыҿгьы ианыршәырҵаоз ҟалеит.

Аха аԥсыуа қыҭақәа рҿы хаҵеи ԥҳәысыи еилых ҟамҵакәа иеицынхон . Реибабашьа ԥсыуа ҵасла акәын. Аҳәсагьы уыс рыхы рҿы ҭаҳәҳәа иеимдомызт."

"Омер Амџьа, шәхааны ԥсыуа кәашарала шәкәашозма?"– сҳәеит зынгьы.

"Сара сыхааны аԥсыуа ҵасла сымкәашеит. Аха сыԥҳа Нураи данырҳәоз, иысзымдыруазаргьы Раҳми мчыла сыиыргылан уыс саақәгьежьыит. Нас Ԥроф Гунсел санылба уыигьы дыҩын дааиын саргьы уаасыцымгьежьыр зуам лҳәеит. Нас модерн дансыкгьы[кәашаракгьы – Н.Л.] ҟаҳҵеит лареи сареи."

Аха Аԥсны Омар дыдыркәашеит ҳәа саҳаит. д-Шамԥҳазаарын дызыркәашаз. Нас Аураашьа ҟашәҵозма -? сҳәеит. "Аураашьа" акәӡам, "Аурашьа"оуп иыҳәеит. Агәҭатәи "р" иырыӷәӷәаны иыџьбараны иҳәатәыуп, иҳәеит.

Аураашьа анырҳәаоз иырҳәаоз ажәақәа алаф ажәоуп:

"Аҽага иаҿаԥалаз,

Аӷәы ацқьа иыхы ианҟьеит

Алуыхәҭа қыдызҟьаз,

Адаԥа ацқьа лыхы анҟьет..." – еиԥш иҳәеит.

Беигәаа Омар аԥсыуа ашәақәа ианакәызаалак патыу ақәҵаны дрыхцәажәауан. Зны саннеи иыԥшәмеи иареи "Анхацәа Рыҭыԥҳацәа" ҳәа ашәак ыҟан уыи дсырҳәеит, арыи акәашарагьы аман рҳәеит. Абраа иыҳамаз ашәақәа акәашарақәа иахьыӡыз даара иыгәы иалан. Зны аҭаҳмадацәа еизганы азар ашәақәа дырҳәаны ианыиҵан, нас иыӡыит ҳәа иыгәы иалан.

Даҽазныкгьы "Аԥсны еиҳарак иышәгәаԥхазыи ?" ҳәа саниазҵаа:

"Уыи уыс иышыҟао зыҩуа ашәҟықәа рацәоуп. Аҽакала иаҳҳәозар ашәҟықәа џьенаҭ ҳәа зыӡбахә рҳәао аҭыԥ Аԥсноуп. Џьеннеҭ абра иеиԥшыуп ҳәа рарҳәоит, ауаа.

Колхидагьы иаанаго уыиоуп "Ҟәал-Хь" ахьы ҟәала, аҭыԥ. Аԥсны иахьа даара ацивилизациа бзыиа амоуп. Акы заҵәык "Рхыԥхьаӡара маҷыуп", уыи уыгәы унархьуеит. Нас раԥсышәагьы раҳа иыбзыианы иацыхраар бзыиоп. Аԥсыуа бызшәеи Аԥсыуа ҭоурыхыи азы Аԥснаа иыҟарҵаз маҷӡам. Дырмит Гәлиа. Ачба Зураб, Гьаргь Ӡиӡариа, Шьалуа Инал-иԥа , Вианор Ԥачлыиа, Кәаҵыиа Шаҟрыл, Ҭамара Шаҟрылԥҳа, Жора Амыҷба даараӡа иысгәаԥхәақәо роуп.

Насгьы Аҧсны уызеигәырҕьаша, уызылаҽхәаша аӄазаҩцәа, еиҳарак асахьа ҭыхыҩцәа ыӄоуп."

"Нас уаҳа иышәгәаҧхазыи?"

"Ашәаҧыцьаҧ рыхьчоит уыи сгәаҧхеит. Ажәытә Пҙицунда аҧшаҳәаҿы абнара иыӄао аӄны аҵла ҧыуӄар, амыждара уақәшәон ҳәа акәын иышхарҵоз."

Зны Беигәаа Омар иыҩны ҳаштәаз рықыҭа иеиуаз аӡәы Аҭаҭиурк иан ҳара ҳқыҭа деиуан, Бналыҧҳан иыҳәеит. Аҧсыуа ашә ӄаҵаны Бналба ҷкәынак Аҭаҭиурк иан лахь иыигозаап. Арыи уыс аныиҳәа Беигәаа Омаргьы Аҭаҭиуркыи аҧсыуааи иеизааигәан Рауф Орбаи, Ачба Музаффер Қылычыи зынӡа еизааигәақәаз ракәын иыҳәеит.

Зны саннеигьы Зозҳан Татеи Ҳаныиаи иырызкыз ашәа ашәаҵас иыисырҳәар иақәыскыит, аха иамуыит џьаукы ааит. Уыи ажәақәа абас акәын иышыӄаз:

"Рыхь Зузҳан рахьа ақәиыҧсауан" арыи "Рахьа" закәызыи ҳәа сыиазҵаашан, уыигьы уыс иаанхеит. Аха Зузҳан (Зеуз Ҳан) зыиҳәоз Сен Симон, Симон Қананаҭи [Кананити–Н.Л] шиакәыз иыҳәалон. Абрыи иазкыу ажәаеинраала Симон Қананаҭи иыныха аҧхьа ианҵазар шаӄа иыбзыиахозыиз ҳәа шаӄантә иысеиҳәазыи. Уыи аӡбахә инаарҭбааны иыҩны иысыиҭеит абри рыҭа абас ҵәӄьа ианырҵааит ҳәа , макьанагьы иысымоуп.

1998 ашықәса акәын абаирам азы (аныҳәара амш) саннеи, хәыҷык иылшара маҷны иызбеит, дысмыргәаӄааит ҳәа акы сыимазҵааӡеит аха, иара иыхаҭала:"Сара аҧысҭазаара сыхазы иысҭахӡам. Иыӄаҵатәыу ауысқәа убас иырацәоуп,"– иыҳәеит, нас иацыиҵеит:

"Аӄәырӄангьы ианыуп, ауаҩы акыр иылшозар, ажәлар дырыхәозар, иылшао ӄаиҵароуп. Агьырҭ иырзыӄамҵақәо иара иыӄаиҵозар, уыи раҳагьы иыбзыианы иыӄаиҵароуп. Иыӄаиымҵар иымуыроуп. Уыи ауыс аӄаҵара иара иыуалыуп. Ажәлар рыуал, рҳак иықәыуп оуп иаанаго уыи. Иаҳҳәап абызшәа бзыиа иыздыруа иыжәлар дырыцыхраауазар, дрыхьӡароуп, мамзар ажәлар рыгәнаҳа иыгоит.

Сара аҧсышәа даара иыбзыианы иыздыруаз сырықәшәеит. Уырҭ сырхааныуп. Арҭ рыуаӡәы саб ианыҧса Қҿынҧҳа Селма лакәын. Амза хьыӡқәа, аҧсыуаа рабыиҧара уыи иылҿысҵааит. Абарҭ ажәақәа сзырҵаз лара лоуп. Ааҧы, Ааҧхымз, Ааҧгәы, Аааҧҵыхә, Пҳынхы, Пҳынгәы еиҧш."

Уыс абаирамқәа анҳамаз баша ҳтәаны ҳанцәажәозгьы иаҳҳәоз башамызт. Уыи аҭаҳмадеи аҭакәажәыи иырҳәаз зегьы ахьысзымҩыз сыгәы иалоуп ианакәызалаак сыхшыҩ иыҭахаша џьысшьон. Омар иыбзыиа иыцәгьа иессымша сыидтәаламзаргьы уыи иыҿынтә акы анысҵақәан. Аха иыҧшәма ҧҳәысгьы хазы дҭоурыхын. Зны уыс лҳәеит:

"Ҳара ҳақыҭа Каиалар Маана иыртәын уырҭ уаа иыҳәынҭқарран. Маан Озбақь иыблақәа еимхәыц еиҧш ажәҩан ҧыштәын. Дышкәакәан, иыхы шлан, иыжакьа ҧыҭк иауын, иаргьы даара дауын. Каиалар иыҩны ыӄан азы ҳара сасра даҳзаалон. Раҧхьатәыи иыҧҳәыс Дкҿынҧҳан, даара

дыҧҙышӡан. Сафарбеи ҳәа ҧҙак дыиыман, дыҧҙсыит. Сан уыбрыи Сафарбеи дылааӡан,"– лҳәеит. Арҭ дара аныбзаз ақьаад ианысцақәаз роуп, аха дара аныҧҙсы ашьҭахь санахәаҧҙшы, сыхы сасыит. Абрыи ашәа ззырҳәаз Озбақь иомашь ҳәа сахьымҵааз.

Аҧҙсҭазаара шаҟа лассы иыиасуазыи, ауаҩ акы ҟасцандаз аныиҳәалаак раҳагьы лассы иыиасуан. Ас иыҟао ауаа рзы шәышықәса закәызыи даҽа шәышықәса иыҟазаргьы иыҟарҵаша ауыс ианакәызаалак иырымоуп.

Омар иыҧҙысҭазаара баша иыихыиымгаӡеит. Сара 35 шықәса иаанда сыҟаны иыҟаиҵақәаз анызба уыи шәышықәса дыреиҳамыз, ҩышә шықәса дреиҳан иызбанзар уахагьы ҽынгьы дааҟәымҵӡакәа ауыс иыуан. Зны иыҧҙшәма ҧҙҳәыс уыс лҳәеит. "Акы иыгәалашәа цыҧҙхьаӡа дааҧҙшыуан, алашара аркыны дыдәылҵыуан нас шаанӡа дытәон. Саргьы сыцәа цоон, иысырлашон. Ианысзымычҳа бамҵьа (башьа еиҳабы ҳәоуп ҭыркәшәала) сыиықәҳәҳәеит. Иазхоуп уышьҭа ҵыхыбжьонгьы ҭаха ҳаҭ. Уыи анысҳәа рыцҳа қьаадкыи каламыки аахәаны иыхчы аҵаҟа иыиҵәахын, ҵхыбжьон акы аныигәалашәалаак, алашьцараҿы аҳәынаҧҙ еиҧҙш хырт-хырт ҳәа акы аныиҵақәон," –лҳәеит. Уысҟан иеилыскаат зны-зынла иыстол иықәыз қьаад хәыҷқәак рыҩрақәа арыи аҟара иызеицаҟьа еицаҧҙаз.

Иынырцә лашазааит. Омар иызбахә ҳаҧҙсаанӡа ҳаҿызаргьы иыҳазнырҵәарым. Абыржәы сзылгаз арыи агәалашәаракәеи агәаанагаракәа сшьапы сықәгыланы иызҩызшәа сыгәы иабоит. Иага иысхашҭыит, иаразнак иысгәаламшәаз ыҟао анцәа иыдырып. Аха гәырҩас иыҟаҵатәым. Иысгәалашәацыҧҙхьаӡа ҵьара иызҩыр уыигьы бзыиоуп. Абарҭ ацәаҳәақәа иынрыцаҳцап.

Папаҧҙҳа Маҳинур, 28 март 2009, Исҭамбул.

Акьыҧхь иаздырхиет Кьылҧҳа Еммеи Ламиа Нурбеии

2012ш

АЕҲӘШЬА ЛЫБЛАЛА

ИҬАХАЗ РЫԤСҚӘА СЫЛСНЫ ИЦОН...

Сара, сшьызу сшьымзу сзымдырыуа,
Ишьыз срыцын...
Аибашьра ашьҭахь,
Сан илеиԥшыз аӡәы
Сыхьӡ ҳәаны дҵәуон...

Саида Делԥҳа

Абар, сынтәа 20 шықәса ԥуеит Аҧьынҧьтәылатә еибашьра еилгеижьҭеи. Аӡәырҩы аԥсуа ԥеицәеи аҭыԥҳацәеи рхы-рыԥсы мшаҭақәа шьала икәабаны иаҳзааргеит аҭынч ԥсҭазаара.

Сынтәаатәи ашықәс азыхәан ажурнал “Алашара” адаҟьақәа рҟны ишәԥыларц шәылшоит Аҧьынҧьтәылатә еибашьра иалахәыз, аибашьра амца шыра иалагылаз, ҳ-Аԥсадгьыл иааӡаз аԥеицәа-афырхацәа рыҿцәажәарақәа, зыԥсадгьыл зхы ақәызԥаз ирызку арҿиамҭақәа. Иахьа ишәыдаагало аиҿцәажәара далахәуп Очамчыра араион Ҷлоу ақыҭан, Шьаликәа Џьапуа иҭаацәараҟны изызҳаз Шьазина Џьапуаԥҳа.

Шьазина Џьапуаԥҳа аибашьра иаиалага актәи амшқәа инадыркны иаргьажәҩаны ҳашьцәа ирывагылаз дреиуоуп, урҭ амца шыра ралгараҟны илылшоз зегьы ҟалԥеит. 1994 ш. В.Г. Арӡынба инапаҟынтә иланашьан “Леон иорден”. Шәааи, уи лыҿцәажәарала еилаҳкаап лхәыҷра ашықәсқәа инадыркны иахьа уажәраанӡа лыԥсҭазааратә мҩаҿы гәалашәарақәас илзынхаз.

Шьазина, шәазааҭгыларц ҳҭахын шәахьиз, шәахьааӡаз шәҭаацәара.

Сиит 1962 шықәсазы Очамчыра араион Ҷлоу ақыҭан. Сара сҭаацәара дуун: сан, саб, саҳәшьаду, саб иаҳәшьа, фҩык ахшара ҳрыман, сара зегьы среиҵбын. Хҩык аишьцәеи ҩыџьа аиҳәшьцәеи сыман. Саҳәшьцәа руаӡәы лыҷқәын заҵә аибашьраан хабарда дыбжьаӡит. Убри агәырҩа лызхымгаӡакәан, аибашьра ашьҭахь ларгьы лдунеи лыԥсахит. Ԥсыуа ҭаацәарак шынхоз ҳанхон, сҭан Ҷлоутәи абжьаратә школ, сагьалгеит 1978 шықәсазы. Ашкол ахь санцоз сықәра аҵанакӡомызт, хәбеи бжаки ракәын исхыҵуаз. Акласс аҿы ахәыҷқәа зегьы раҵкыс сеиҵбын. Абраҟагьы аҩнгьы хәыҷҵас еиҳа срыцҳаршьон, ҳарҵаҩгьы иалкааны хылаԥшра сылҭон, лымкаала дсыхәаԥшуан. Аҩнаҭаҟны еиҳа исхылаԥшуаз саб иакәын.

Саб, Шьаликәа Џьапуа ҩ-класск ракәын дзылгахьаз, уаҳа аҵара имаӡамызт. Иара дахыччан иҳәалон: “образование – два класса” ҳәа, аха ҩ-класск ирылгаз иҵара ахархәара бзианы иаиҭеит.

Саб 11 шықәса шихыҵуаз иани иаби иԥхеит. Иаҳәшьеиҳаб, иара иаҵкыс 8 шықәса деиҳабын, хаҵа дымцаӡакәан длааӡеит. Абри иаҳәшьа лыԥсҭазаара зегьы иара ихҭнылҵеит. Ашьҭахь Аџьынџьтәылатә еибашьра ду иалагеит, сабгьы дцеит еибашьра. 1949 шықәса рзоуп даныхынҳәыз, нас аҭаацәара далалеит.

Сан д-Арасаӡыхьтәын, Дарсалиаԥхан. Уи абжьаратә ҵараиурҭа далгахьан, аҵара бзиа илбон, аҵара агьама бзианы илыман. Еснагь ус лҳәон: «Абри сара исзымҵаз, сара исзыҟамҵаз, схәыҷқәа иҟарҵароуп» ҳәа. Иахьынӡалылшоз акы ҳалылхырц рҭахын.

Ирҳәоит, абиблиотека бзиа аԥны еиҿкааны ишәыман ҳәа, алитературатә ԥхьарақәа ҟашәҵон ҳәа. Убри маҷк шәазааҭгыларц сҭахын.

Ииашаҵәҟьаны, алитературатә ԥхьарақәа ҳҭаацәараҟны итрадицианы иҟалеит. Изыбзоураз сан лоума, саб иоума, урҭ дара рҳәоуеиқәшәаара аума, алитература бзиа иахьырбоз аума аҳәара сцәуадаԥуп. Аха, иахьынӡауаз ашәҟәыԥхьара агәбылра ҳдыркуан. Иахьаахәлаанӡа аус руан, ахәылбыеха ҳанааилатәоз, хымԥада, абри, аиҳараӡак ажурнал «Алашара» ҳаԥхьон. Аԥхьарақәа имԥаԥаагоз ҭаацәашәала акәын ишымԥаԥаагоз. Сара исгәалашәоит, ахәыҷқәа зегьы астол ҳакәыршаны ҳдыртәон. Иреиҳабыз аԥхьара далагон, егьырҭ зегьы тәаны иӡырԥуан, ҳҷытбжьы гар ҟалаӡомызт. Уи, уажәы ҭаацәарак аҟны ус иҟоуп ҳәа сыҟаӡам, аӡә даԥхьозар даԥхьоит акәымзар. Сара исгәалашәоит убас ирацәаны ҳзыԥхьақәаз. Баграт Шьынқәба ироман «Ацынҵәарах» аҭыҵра ианалага, убас ҳазыԥшын ажурнал «Алашара» егьи аномер иҭыҵраны иҟаз... Ишааҭыҵлак аԥхьара ҳалагон. Убас ҳабжьы ҭыганы ҳзыԥхьоз аԥсышәала иҭыҵуаз шәыҟәқәаан. Сара сызхаану, иҭыҵуаз ашәҟәқәа, аԥны иԥнамлаз ыҟоуп ҳәа сыҟам. Иахьазыҳәан ирацәоуп иӡыз, аха еиқәхазгьы маҷым.

Исгәалашәоит, ажурнал «Алашара» раԥхьаӡа аҭыҵра ианалага инаркны шықәсыла еиқәҵаны, иҿаҳәа-ҿаҳәаны иҳаман. Убри даара хәы змаз акеиԥш иԥхьаӡан, Анцәа иҟнытә аӡәгьы далакьысуамызт акәымзар, аӡәы иԥижәар – уи итрагедиа дуны иԥхьаӡан.

Шәгәы ишԥаанаго, шәани шәаби абас ашәҟәыԥхьарақәа зеиҿыркаауаз? Убри ала иҿымцәоз мцак “шәыцрарҵарц” рҭахызма?!

Абызшәа агәбылра ҳдыркырц... Саб изыҳәан зегь раҵкыс ихадаз, ауаԥы дахьыҟазаалакгьы ибызшәа амырӡра акәын. 1942 шықәсазы иқәра аҵанакуа даналага, аибашьра дыргеит. Уи Белоруссиатәи аԥбатәи афронт аҟны аибашьра далагеит, нас Украина, Польша, Германиа. “Быжьшықәса аԥсыуак дсымбаӡеит. Ауаԥы дахьыҟазаалакгьы иҟырҟы зырхәыхәыз ибызшәоуп, дарбанзаалак ахәыҷы данхәыҷу ииҵаз абызшәа ихашҭӡом” ҳәа есымша иҳәон. Аҷкәынцәа арра ианцоз, “Шәахьыҟазаалакгьы, шәара шәшаԥсыуоу

шәхашәмыршҭлан, еснагь ишәгәалашәыршәала, шәара шәыла шәмилаҭ зегь рыхә ршьоит. Абааҧсы, даара шәхы ҳаракны шәыҟаз, ибзианы шәхы мҩаҧыжәгала, еснагь шәҿырҧшыгаз" – ҳәа реиҳәон.

Аҩны ишәоуаз ашәҟәыҧхьарақәа ракәхап алитература агәбылра шәзыркызгьы? Уи ус иаратәык шәызнмыжькәа "шәоунамышьҭуазар" акәхарын?!

Уиадагьы, ҳара ҳхаан ачаиҿыхра ыҟан. Ачаи анҿаҳхуаз ҳаисон, еиҳа еиҳаны ажәеинраалақәа ҿырҳәала изҳәо ҳәа. Хымҧада, иҿыцыз аӡәы акы алаигалон. Абас аицлабра ахьыҟаз апоезиа адырра абзиабарагьы цәырҵуан ҳәа сгәы иаанагоит.

Абриаҟара абызшәеи алитературеи бзиа избоз амедицина азанааҭ злалышәхи? Нас, уи "шмашәырхаз" дырны, еиҭах аҩбатәи шәзанааҭ ахь шәзыргьежьыз закәытә мчуи?

Ашкол салгаанӡагьы, атеатр ахь схы сырхарц сҭахуп ҳәа сҳәон. Усҟан саб даҽакала дахәаҧшуан, иалысхыз азанааҭ игәамҧхаӡеит. Иаразнакы «Мамоу!» иҳәеит... Сара зынӡа исҭахӡамызт амедицина, адунеихаангьы сыгәгьы иҭамшәацызт. Сан убас лҳәеит: «Акгьы бҭамлакәан зынӡа бынхоит, балага, нас иҟало ббап!». Абас, сан слышьҭит Урыстәылаҟа. Ишысҭахыҵәҟьаӡамыз сҭалеит Абыжьбатәи Ленинградтәи амедицинатә ҵараиурҭа. Сара ақыҭа школ иалгаз, 17 шықәса зхыҵуаз ахәыҷы ақалақь ду аҟны... ицәгьазар акәхарын. Аха зны санҭала аҵара сҵон, сҭаацәагьы рыцҳан, рҵьабаа рацәан, ақыҭаҟны напышьашәала аус уны ҳныҟәыргон. Усҟан 4-ҩык астудентцәа ҳаҟан, аха дасу иалырхыз азанааҭ аҟны аӡәгьы мап ицәырымкӡеит, ирылшоз зегьы ҳзыҟарҵеит. 1981 шықәсазы сҵара хыркәшаны Аҧсныҟа сгьежьит, сзанааҭ ала иаразнак аусура салагеит Агәыӡера. Уаҟа шықәсык инеиҳаны аус зуан, нас ақалақьаҿтәи аполиклинакахь сиасит. Аха ари азанааҭ зынӡа сара истәӡамызт. Ашьҭахь, аҩбатәи азанааҭ азхәыцра салагеит. 1984 ш. рзыҳәан Аҧснытәи аҳәынҭқарратә университет афилологиатә факультет сҭалеит, латәарадатәи аҟәшаҟны аҵара сҵон, аҧсуа бызшәеи алитературеи азанааҭ ала. Аҩбатәи азанааҭ сара истәуп ҳәа сахәаҧшуеит.

Иахьа шәара афольклорҭҵаара шәнапы алакуп. Ажәлар рҿаҧыцтә ҳәамҭақәа реизгара шәанбалагеи? Уи агәбылра шәзырки? Насгьы, уи "асаранҵь" агьама даҽакы иузаламҵозар акәхап?!

Сара акрааҵуеит афольклортә материалқәа еизызгоижьҭеи. 1980 шықәса инаркны урҭ срызҿлымҳауп. Саб ажәабжьқәа рацәаны рҳәара илшон, ихшыҩ цқьан. Даара сгәы сыхьуеит исзанымҵаз ахьырацәоу...

Аибашьра алагамҭазтәи ашықәс аҧсуа милаҭ рзыҳәан закәытә аамҭааз? Ҳажәлар аурҭ бааҧс рзасран ишыҟаз рцәа иалашәахьазма? Зшьа иалоу згәалашәоз тәаха шәнамҭозар акәхарын...

Шәақәшәаахьоу сыздырам, аха ирацәаны еилоу амилаҭ рҟны аусура цәгьоуп. Дасу иара итәы данахо, иара итәы шьақәирҕәҕәарц даналаго. Уи аханатә апроблема ҳаман, аханатә аиҿыхара ҳаман, ақырҭқәеи аҧсуааи ҳабжьара. Ахәшәтәырҭаҟны аус ахьызуаз, сара саннеи аҧсуаа зынӡа имаҷын. Аполиклиникахь саниас уаҟа аус луан Шамҧҳа Наҭела Азиз-иҧҳа, убри слыдылкылеит. Аусура саналага аҧсуаа хҩык-ҧшьҩык ракәын иҟаз, нас ҳаиҳабы

аԥсуаа рацәаҩны еизылгеит, иахьынӡауаз. Ақыртқәа, есымша еиԥш, ари ҳара иҳадгьылуп, ҳара иаҳтәуп ҳәа иаартны ирҳәон. Нас ҳнибарҵәон, еисран иҟаз. Уи аума, кабинетк аҟны аус уцызуаз дуӷагылон, Аԥсны ҳара иҳадгьылуп ҳәа...

Аибашьра ианалага аҿены инаркны ҳашьцәа иарӷьажәҩаны ирывагылаз шәоуп. Убри аҿенытәи амш шәазаатӷыларц сҭахын. Ишәзырҟаҵеи ԥхьаҟа ашьаҿа?Еибашьроуп анырҳәа, раԥхьа зҿыназхаз шәреиуоуп...

Ари азҵаара аҭак сзыҟаҵаӡом. Изыҟасҵаз, исзырҟаҵаз сыздырӡом. Ҳашьцәа ирывагылатәын, сара сзын иуалԥшьан исыԥхьаӡазар акәхап.

Ишәгәаламшәаӡои уи аҿенытәи шәыҩнуҵҟатәи аҭагылазаашьа зеиԥшраз? Амца шыра иалашәаз шәиҩызахарын?..

Ибзиаӡангьы исгәалашәоит. Уи аҿены аусураҿы сыҟан. Аус ҳацызуаз ԥҳәыск дааҩналан, аибашьра иалагеит, атанкқәа Ацҳа Ҟаԥшь аҟынӡа иааит ҳәа ҳалҳәеит. Аҳәса рыԥсихологиа даҽакала иҟами, еилаҩынтрахеит, агәгәаҳәа еилалеит. Сара сгәы иаанагон, ҟалашьа амаӡам, егьа рҳәаргьы, егьа ҟаларгьы, аибашьра ҟамлап ҳәа сгәыӷуан. Баша шәеиламлан, аибашьра ҟамлаӡеит ҳәа расҳәон. Дара, аибашьра ишԥаламгеи, атанкқәа Ацҳа Ҟаԥшь аҟынӡа иааихьеит ҳәа сарҳәон, сара исызхаҵаӡомызт. Ашьҭахь, ҳаиҳабы ҳаизылгеит лкабинет аҟны, ирацәаҩӡаны еилагылан. Идҵаны акәымкәа, убас лҳәеит: «Шьазина, изылшо ҳәа аӡәыр шәыҟазар, зегьы шәца!» – лҳәеит. Убраантә сдәылҵит, уаҳагьы сыхнымҳәӡеит.

14. "Алашара", №1, 2013

Санаадәылԥ, машьынак гылан, изтәу дсыздыруам, убри амашьынала Аҵх̌а Ҟаԥшь ашҟа сыргеит. Убраҟа Аҵх̌а Ҟаԥшь аҟны х̌аннеи, Гәымсҭатәи аҵх̌ахь иҵатәуп х̌әа х̌арх̌әеит. Абни амашьына х̌ашҭатәаз Гәымсҭаҟа х̌цеит. Х̌ахьнеиз, убраҟа, ар хәҭа ыҟан. Убрахь х̌харгалеит, аха еилаҩынтран. Нас, сара уа саанымгылакәан Аҵх̌а Ҟаԥшь ахь схынх̌әит. Аха, зегьы агәаанагара х̌аман, х̌гәыӷуан, еиҵәажәарак ҟалап, еихсыӷьып х̌әа.

1990 шықәса рынахыс сашьа Аԥсуа гвардиа далан. Есымша их̌әон, аибашьра ҟамлашьа амаӡам х̌әа. Абџьар аасхәоит их̌әон, иагьааихәеит. Иара., абас их̌әаҵыԥхьаӡа х̌аиҿагылон, ишԥыкәу аибашьра ҟалоит х̌әа шух̌әо х̌әа. Уи иара ишыҟалоз ибон, сара иҟаларц ахьысҭахымыз, агәра ахьысымгоз азы, избарҭаӡамызт. Аҭагылазаашьа зеиԥшраз ала, ҟамлашьа амаӡамызт, аха адкылара ҵәгьоуп. Аҵх̌а Ҟаԥшь аҟны саннеи сашьа гәакьагьы дыҟан, еимгеимҵарак азы, убас сгәы иаанагеит, акры их̌әомашь х̌әа. Аха, аҵәгьагьы, абзиагьы, бзаази, бабаҟаз х̌әа изаҟаразаалак акгьы сеимх̌әеит.

Шәани шәаби ишԥарыдыркылеи аибашьра амҵа алагылара аныжәгәаӷь?..

Аибашьра анеилга, сан убас слазҵааит: «Сан, абри саб иих̌әеи (нас аибашьра аҵәа ҵәгьоуп аԥсуа ԥх̌әыс лзых̌әаны, аӡӷаб лзых̌әаны) х̌әа слызҵааит.

“Рыӡбахә уах̌а ибымх̌әаан, урҭ џьара иҟоуп, рыӡбахә алаҵәажәара аҭахым. Ибзиангьы иҵәгьангьы акала акгьы бымх̌әан. Анҵәа иах̌зааиго х̌бап” – х̌әа их̌әеит. Сара агәра ганы сыҟоуп, аҟалаҟь аҟны саанхазҭгьы, сыԥсы ҭаны сзалҵӡомызт х̌әа. Лахьынҵас исымазаарын саԥхьаҟа сынхарц, акгьы смыхьырц.

Ишәгәалашәыршәар х̌ҭахын шәара урҭ амш хьанҭаҟәа раан медеех̌әшьҵәас ишәывагылаз?

Аибашьра актәи амш азых̌әан Агәыӡера аррамаҵзура иахысуаз аҷкәынҵәа ҩыџьа шьны иааргеит. Убырҭ анааргоз, Жанна Ґәынџьиа х̌әа дыҟан, лан дақырҭуан аҟнытә ақырҭшәа бзианы илдыруан, убырҭ иҭахаз аҷкәынҵәа анааргоз дрыҵын. Убри аҩбатәи амш азых̌әан дааит, дх̌авагылан. Нас даҿа ӡӷаб хәыҷык дыҟан, уигьы Ґәынџьиаԥх̌ан, ашьҭахь дҭахеит. Жанна Ґәынџьиаԥх̌а х̌әа захьӡыз авертолиот аҿы дҭаблит.

Аибашьра ҟалеит х̌әа анрах̌а, Аҵх̌а Ҟаԥшь аҟны сшыҟаз, Емма Кьылԥх̌а, Ира Агрԥх̌а, Нана Лакашьиаԥх̌а, Ҭали Џьапуаԥх̌а аҩбатәи амш азы инеит, х̌ахьаҭаху акы ыҟазар х̌әа. Зегьы агәыӷра х̌аман уажәы-уашьҭан еихсыӷьып х̌әа.

Аҵх̌а Ҟаԥшь нышәмыжьыр ада ԥсыхәа шәмоуртә шәанбаҟалеи?

Аҵх̌а Ҟаԥшь аҿынтәи Ах̌абла ҿыц абжьаларҭа ашҟа х̌аиасит август 17 азых̌әан, уаҟа х̌гылан. Уа Ах̌абла ҿыц абжьаларҭаҟны аӡәырҩы х̌аҷкәынҵәа ақырҭқәа их̌аларыжьыз аснариад иашьит; Берулаа ҷкәынак, Кәакәасқьыр ҷкәынак, раԥхьа саргьы убраҟа хәыҷык исӡывасит, аха ахәшәтәырҭаҟны саанымгылакәан сцеит.

Иарбан баталиону шәара шәызлаз, насгьы уи еих̌абыс иамадаз?

Аханатә абаталион х̌әа акгьы х̌амаӡамызт, ашьҭахь хәыҷы-хәыҷы х̌ееидаҳкыло х̌алагеит. Сара сызлаз Ешыра-Афонтәи абаталион ахьӡын,

рацхьаӡа командирс Валера Аԥӡба дҳаман, аха нас уигьы дыршьит. Уа ирацәаԥны еидкылан: Ешыраа, Шыцкәараа, Афонаа, Аҷандараа.

Ишԥашәгәалашәои аибашьраантәи амшқәа? Уртҟ иахьагьы ҭаха шәырымҭозар акәхап...

Аибашьра амшқәа анысгәалашәо исызҳәаӡом ирыцу, арыцҳашьара, аилибакаара, уара уца, сара сцап ҳәа иҟаӡамызт. Аӡәи-аӡәи рыцҳаибашьон, агәшаҭара иҟаз, уи ҽаџьара иҟаӡам, аҭынч ԥсҭазаараҟнытәи иуԥылаӡом. Ауаԥы аԥсҭазаараҟны адунеи иқәу зегьы иҭахуп, амаҭәа инаркны аханқәа рҟынӡа. Аха ауаԥытәыԥса заҟа имаҷны иҭахуи аԥсҭазаараҟны!.. Уи аибашьраҟны ада даҽеаџьара иубаӡом. Амаҷ ухы аналаугӡо даҽакала иҟоуп.

Ахы сықәшәап ҳәа ашәара шәымаӡамзи? Мамзаргьы, уи зынӡа шәхахьы иаажәымгозу?!

Агәыҕра... Агәыҕра сыман, исыцын! Даҽаӡәы акы ихьыр ҟалоит, аха сара исыхьуеит ҳәа сыҟаӡамызт. Сышԥамшәоз, сшәон, зегь реиԥш саргьы аԥсы схамзи! Аха са сымцар, даҽаӡәы дымцар... аӡә дыҟазар акәымзи...

Иарбан жәылароу шәара шәызлахәыз?

Есымша актәи ацәаҳәаҿы ҳаҟан, аха ианвартәи ажәылараан ҳрымгаӡеит, арахь аарцәҟа ҳанхеит, март азыҳәангьы ус, аҷкәынцәа ирмуӡеит. Аха, ииуль 22 рзын Каман агаразы ианжәылоз Ешыра-Афонтәи абаталион салахәын...

Иҟоума убас еиԥш мшык ишәхамышҭуа, ихьааганы шәхы-шәгәаҿы инхаз? Иахьа уажәрааӡагьы “акәкәыҳәа” ишәыцрыхо?..

...Иҭахаз зегь ҭамхар акәын, аха иҭамхакәангьы иааишьа ыҟаӡамызт. Убыртҟ ҭахеит аиааира ҟаларц азыҳәан. Аҳәынҭқарра шьақәгыларц азыҳәан адунеи аҿы иреиҕьыз рыԥсқәа ахҭнырҵеит. Убартҟ иҭахаз рыԥсқәа сылсны ицозшәа сгәы иабон. Аамҭа анылбжьалалак ауаԥы иаҳа ихыԥсаауеит ҳәа рҳәоит, аха агәы ианыло ахәра ҕьаӡом. Ашыраҵәҟьа ухҟьоит, ахьаа нхоит!

Шромантәи изгон аҷкәынцәа. Ахабԥык ганы ҳанылбаауаз миномиотла иҳаихсуа иалагеит. Ҳшылбаауаз рбозар акәхарын. Албаахоуп ҳзыхьӡаз, Ахабԥык ашьапаҟынӡа. Жәа-ԥык рыҟнынӡа ҳаҷкәынцәа аснариад рылаҳаит.

Аснариадқәа ҳақәыжьра ианалага адәы ҳақәхеит. Ухы ахьыҵаукуа ҳәа акгьы ыҟаӡам. Ҳахьылбааз ашьапаҟныҵәҟьа ақыдқәа еиқәҵаны, ахаҳәқәа рыҵаҵаны ишьҭан. Заҟа иҳаракыз сыздыруам, убра уцәыҵалартә иҟан, сцәыҵалеит. Аԥардан Арзадын ҳәа дыҟан, уигьы дцәыҵалеит. Знык ҳаныҵала уа ҳтәеит. Арзадын ԥбаҟа метра дыҟоуп, аха иҽреиџьны дтәеит. Убри аԥыза арҭҟәацрақәа ирылагеит, амашьынақәа амца ркит. Абаккәа тҟәацуеит, шәыҵыҵ рҳәеит. Ҳазлаҵыҵуеи, Арзадын Аԥардан дзыҵымҵит, сара ишьапқәа сызрывымсит. Нас, абри ахаҳә иаҵоу аҵышәхыр сцәыҵыҵуеит, сҳәеит. Излаҵаҳхуеи, ари адгьыл иҵоуп рҳәеит? Иҳаулакгьы, Арзадынгьы саргьы ҳцәыҵыҵит. Ашьҭахь убра иҳацыз ҷкәынак инапы ахы ақәшәеит. Ус иҳәоит: «Шьазина, сныжьны бымцан!» ҳәа. Инапы ҟәаҟәаса иҟан, аарлаҳәа инапы ацәа иакуп ауп, абаԥ зегьы ԥыххааса иҟан. Ус сҳәеит: «Даур, умшәан, уныжьны сцаӡом, са сызцозар уаргьы узгоит». Убри аамҭазыҳәан Ҟарабах ҳәа иаҳҳәон, ҷкәынак дааунд, «аи-аи-аи» ҳәа дыҳәҳәон. Имашьхәылҵ аснариад ақәшәеит.

Имашьхәылҵ ианақәшәа, абаӷшша аапшуан, ашьа ааны ҳәа акәымкәа, аснариад ианыхнажәа, ибылны ицеит, абаӷ ҟәашшӡа иааҧшуан. Ҟарабах ихәра ҿасҳәеит, иаҭахыз зегьы ҟасҵеит, аха иара аҳәҳәара даҟәыҵуамызт. Нас ус иасҳәон: «Уара Ҟарабах, ахьаа уманы уҳәҳәозу, мамзаргьы узырҳәҳәооз?» ҳәа. «Марттәи ажәыларааан сааныжьны ицахьан» - иҳәеит. Усҟан ишьапы хәын, дырцәынханы ицеит, ашьҭахь далыргеит. «Снык ьны бцар ҳәа сшәон, уи азын ауп сзырҳәҳәоз, ара аӡәгьы сиздырӡом» иҳәеит. Иара даҽа баталионк аҟнытә ҳара ҳтәаахьы далалан дыҟан. Иара ҳқыҭа далҵит, аха сара усҟан дсыздырӡомызт. Убра иҵегьы ирацәаӷын, аха иара дзыҳәаз сара соуп. Аилаӷынтра аныҟало дасу ихы ихьчоит...

Иара убрааҵәҟьа дҳалан Тәанба ҷкәынак, Мыҟә ҳәа иарҳәон, егьыс ихьыӡ сгәалашәом, алафҳәара бзиа ибон, ажәа дазҟазан, дуаӷыҳалалын.

...Амашьына иақәаҳҵеит аҷкәынцәа, ихәыз, ишьыз. Иара уаҵәҟьа рыхәрақәа ҿасҳәон, избанзар иалаҳгеит, нас иаразнакы ҳдәықәлеит... Мыҟә ҕәҕәала дхәын, агәыр изыҟасҵеит, ихәра ҿасҳәеит, иаҭахыз зегьы ҟасҵеит. Ус иҳәоит: «Шьазина, уаҳа сзыҟабҵома?» «Ахьаа узычҳауазар, иузыҟасҵаӡом, уажәы иухнагоит» сҳәеит сара, аха... иара аҧсра даҿын. Убасҟаноуп сара раҧхьаӡакәны санеилашәа. Шықәсыки ӷымзи иуцу ауаӷы минуҭқәак рыла дыҟаӡам. Ари ажәала иузҳәаӡом...

Соловиов ҳәа дыҟан, дфотографын. Ус сеиҳәеит: «Что Вы делаете, он уже умер, посмотрите на этих ребят. Они на Вас смотрят, они тоже умрут!». Аӡәы изы бҵәыуоит, аха арҭ зегьы нҵәоит аниҳәа, сыцәан сааҧшызшәа, сыккаӡа саалҵит, хьаак сымаӡамкәан. Сара сзын ирeицәаз амшқәа Хабӷыктәи амшқәа роуп, ианаҳгозгьы ирацәаӷӡаны аҷкәынцәа ҭахеит. Ииаанхазгьы, ҵаҟа албааха ҳаӡаанӡа, ирацәаӷны иҳацәҭахеит.

Ажәыларақәа анрықәымҿиоз, ҧхьаҟа ианзымцоз, зегьы ҕәҕәала ихьааргозар акәхарын?.. Уи хьымӡҕҵас, амцеиҧш аҧырҧырҳәа ирыцралозар ҟаларын?..

Иашьуан... Аӡәаӡәала зегьы ашьуан! Аха, ауаӷы дҭамхакәан аиааира зыҟалаӡом. Сара сақәшәеит абас еиҧш иҟаз.

Иашьа гәакьа дыршьит. Иашьа дганы, аӷны дныжьны, дхынҳәны даауан, ма иашьа иахьа дыжны ашьыбжьышьҭахь дхынҳәуан. Ус ирацәаӷын иҟазҵоз. Убри ала ршьа ҳуеит ҳәа ирыҧхьаӡозар акәхарын. Насгьы, ауаӷы иламыс аҿаҧхьа дыцқьазароуп. Дарбан аҧсыуазаалакгьы, илақәа аартны, иеибашьуаз ауаӷы дихәаҧшуазароуп, ажәлар рҿаҧхьа дыцқьазароуп.

Аибашьраҿы ахьааи алахҿыхреи еицын ҳәа рҳәоит. Изла? Ахьаа аччаҧшь амхәаҽӡози?..

Уи ҧсҭазааран. Ӷ-минуҭк раҧхьа ҳҵәыуо ҳтәаазар, даҽа хә-минуҭк, жәа-минуҭк рышьҭахь... уи иаҳхашҭит акәӡам, аҧсҭазаара атәы ҟанаҵон. Ахәмаррагьы ыҟан, аччарагьы, алафгьы, аха иахмырҟьацәакәан. Аҷкәынцәа дара-дара нибакылон, аӡҕабцәа ыҟоуп рҳәон. Аибашьра цонаҵы исмаҳаӡеит алаф баапс. Убра иааҟаз зегьы ирымаз хықәкык акәын. Аҭынч ҧсҭазаара!..

Ҳаибашьцәа ҧхьаҟа изгоз иарбан мчу? Урҭ идмырбаӡакәа аурҭ еиҧш ирыҵасуаз мчы-маӡак ыҟазма?!.

Аиааира! Са сахьыҟаз иҟаз зегь хацәан. Ахацәа рхацәа рымҳәои... ихацәан зегьы. Сара сызлаз рҟнытә дсымбаӡеит ишәаны зхы ҧхьазкыз. Урҭ зегьы

ԥсыуаан, зегьы гәҭакык акәын ирымаз. Владислав Григори-иԥа Арӡынба игәара ргон, драԥхьагылан, рҳәынҭқар иакәын. Дарбанызаалакгьы еибашьуаз хьаҳәхьачарада, еимгеимцарак азыҳәан дымхәыцӡакәан иԥсҭазаара иитәарц илшон. Иара изыҳәаны ҳаибшьцәа ргәы ҭынчын, иҟаиҵоз зегьы агәра ргон.

В.Г. Арӡынба игәарагара ыҟамызҭгьы ҳажәлар аиааира рызгарызу?

Мамоу! Аибашьцәа рхы аҵкьыс иара игәара ргон...

Аиааира амш аҽены шәаабаԥылеи? Насгьы шәыбла иабоз шәызхаҵозма?!

Сентабр 16 аҽены Аҟәа агаразы аибашьра иалагеит. Раԥхьа Гәымсҭатәи ацҳа иқәсуаз Аҟәа алалара азыҳәан Афон-Ешыратәи абаталион салан. Сентиабр 27 азы Аҟәа ган, аԥсыҭбарақәа рацәан. Сара Галнӡа сымцаӡеит, Охәреинӡоуп...

Уа атанк артҟәацга ҳаҷкәынцәа ирыҵаԥжәеит, убарҭ ахәра зауз сыманы сааит.

...Ииашоуп, аиааира ҳгеит, аха аиааира ззуго ыҟазарами. Сара аиааира сымнырӡеит!..

Раԥхьатәи амшқәа рзыҳәан дыӡит саҳәшьаԥа. Апехота дацны дцеит ҳәа ҳарҳәеит, усгьы ҳгәы иаанагон, ҳгәыҕуан даҳбап ҳәа. Охәреи ҳаннеи аҷкәынцәа зегьы збеит, агәыԥқәа дызлоуп ҳәа ирҳәаз зегьы срылсит... Ашьҭахь, ҭаацәаныла ҳзышьҭаз ибаҩ акәын, аха уигьы ҳмоуӡеит...

Аибашьра ашьҭахьтәи ҳазҭагылаз аамҭа шԥашәныри? Ҳаԥсадгьыл, атыҩ иакыз амзеиԥш, аибашьра анахнагагәышьа, изызҿажәкуаз ахақәиҭра анроу, егьырҭ ирыгыз зегьы хьасс ирымкит ҳажәлар...

Аиашаз, иуадаҩын, аха убри хьааӡамызт. Хадара злаз ҟаҵан, хадара злаз ыҟан. Аиааира ган... Акыраамҭа агәра сызгаӡомызт... Уаха ухы акы ақәҳап ҳәа ушәаӡомызт, ҭынчран... Уи, баша ажәала исызҳәом...

Ҳаицәажәара хыркәшо, ҳжурнал аԥхьаҩцәа ирзеиҕьашәшьои?

Аҭынчра Анцәа иҟаиҵааит. Ҳ-Аԥсадгьыл Аԥсны ҳара иаҳтәуп, ари нахыс еибашьра Анцәа иҟаумҵан!

Ҳаԥсадгьыл зхы ақәызҵаз, 17–18 шықәса зхыҵуаз ахәыҷқәа аԥсҭазаара ҳәа акгьы рымбаӡеит. Убырҭ ҳхамышҭуазароуп... Еиқәырханы ирзааргаз ирымпыӡамӡуа Анцәа иҳәааит. Иахьа ирымоу ахә ршьо Анцәа иҟаиҵааит!

Аиҿцәажәара анылҵеит Альбина Анқәабҳа.

ЛЕОНИД САМАНБА,
афилологиатә тҵаарадырраҟәа ркандидат,
Д. И. Гәлиа ихьӡ зху Аҧсуатҵааратә институт анаука
аусзуҩы еиҳабы

АУАҨРА АҦХЬА ИЗЫРГЫЛОЗ АҴАРАУАҨ-АРҴАҨЫ

(Нелли Ҳаҵьараҭ-иҧҳа Аӡынба лгәаларшәара иазкны)

Поэтом можешь ты не быть,
Но гражданином быть обязан.
Н. А. Некрасов

Аҧсны аҵара-ааӡара зыҧсҭазаара зегьы азызкыз, зылшара дуҟәа рыла ҳтәылаҿы зехьынџьара еицырдыруа Н. Ҳ. Аӡынҧҳа иахьа зегьы ибзиан дыргәалашәоит. Кыр шыҟәса инеиҧынкыланы лнапы аҵаҟа аус зуаз иаҳҭахгәышьан ажәаҧхаҟәак лыхьӡала лыҧсы ҭаны илаҳҳәартә ҳҟалар, аха уи Анцәа иҳаҭәеимшьеит!

Ауаҩы ихә зларшьо ииузи иҟаиҵази рыла ауп. Уи ллагала ду ала иҳаракхеит лыхьӡ-лыҧшеи, лаҳаҭыри.

Н. Ҳ. Аӡынҧҳа – ҧсабарала дырҵаҩын, уи арҵаҩра Анцәа изцишаз лакәын. Напхгаҩык лаҳасабалагьы дхатәраны дҟазҵаз лхаҭара аҟазаара ауп.

Уи лнаука-методикатә ҭҵаамҭаҟәа шьаҭас ирзышьҭоуп зхыҧхьаӡара рацәаӡоу арҵаҩцәа рҧышәеи, лара лхатә наука-ҭҵааратә ҧышәеи.

Н. Ҳ. Аӡынҧҳа лнапы злакыз, лусура дшазыҟаз, уи лхы лхаршҭны, лмахәҿа еилҳәаны, хеигӡара ҟамҵа лус дшазнеиуаз атәы аҳәара, аҩра уадаҩуп.

Идыруп, аҧсҭазаара аганкәа зегьы акы аанмыжькәа, рхы-рыҧсы рхаршҭны, зхатә ус аҵкьыс ажәлар рус аҧхьа изыргылоз Н. Ҳ. Аӡынҧҳа леиҧш иҟоу ауаа роуп иахьа ҳдунеи еибаркны изкугьы.

Н. Ҳ. Аӡынҧҳа аҧсуа бызшәа иазку зхыҧхьаӡара рацәаӡоу арҵага шәҟәҟәеи, аметодикатә цхыраагӡаҟәеи, апрограммаҟәеи, астатиаҟәеи дравторуп.

Н. Ҳ. Аӡынҧҳа лусумҭаҟәа рҿы хшыҩзышьҭра алҭон ашколхәыҷҟәа рсахьаркыратә гьама, рцәанырра аҵәыргара, аҩымҭаҟәа рнырра аформаҟәа рыҧшаашьа, хадаратәла, арҭҟәа зегьы рцәыргараҿы аҭакҧхыҟәра ду рыдны илҧхьаӡон аҧсуа бызшәеи алитературеи рырҵаҩцәа.

Н. Ҳ. Аӡынҧҳа иазгәалҭон: «Арҵаҩы иалихуа аматериал аганахьала ашколхәыҷҟәа рҧсихологиа иазааигәазароуп, аинтерес аҵазароуп. Урҭ инарываргыланы еилкаау идыру шыҟоу еиҧш, еилкаам идырым алазароуп, русура рылаҧшҳәаа арҭбаауа, рыхшыҩ аизырҳара иацхраауа, иара убас изхысуа аматериал абызшәа аганахьала акы узавымбо иҟазароуп» ҳәа.

Атекст аматериал аҿы убас еиҧш иҟазароуп, аҵаҩцәа абызшәа афактҟәа иахьынӡарыхәҭоу риашара, рҵабыргра шьаҟәдырҕәҕәартә, иаадырҧшыртә. Н. Ҳ. Аӡынҧҳа аҧсуа бызшәа аурокҟәа раан практикала аҵаҩцәа рхала аҧҟараҟәа еилкаарала ирызнеиуа иазыҟаҵатәуп ҳәа илҧхьаӡон.

Иазгәаҭатәуп Н. Ҳ. Аӡынԥҳа лаԥҵамҭақәа ибеиоу, еилыхха зеилкаара мариоу литературатә бызшәала ишыҟоу.

Арҵаҩы иурокқәа есҽны иаартызароуп, урҭ зегьы ҿазыҟаҵарала имҩаԥигозароуп, убас еиԥш еиҿкаазароуп интересла ахәыҷқәа аурок зегьы хҭацәыха рымамкәа аус руларатәы. Арҵаҩ ҟаза иурокқәа рзыӡырҩра агәалаҟазаара бзиа урҭозароуп. Арҵаҩра убас еиԥш иҟоу занааҭуп, дартистзароуп арҵаҩы лҳәон Н. Ҳ. Аӡынԥҳа.

Иҳамҳәаар ҳақым, Н. Ҳ. Аӡынԥҳа напхгара ззылуаз апедагогикатә наукаеилкааратә институт Аԥснытәи аҟәша аҭҵаарадырра аусзуҩцәа рымчала есышықәса анаука амш аҽны (ишаԥыз ала, мшаԥымза аԥхьатәи амҽыша иақәшәон) Аԥсны араионқәа руак аҿы, аҭыԥантәи арҵаҩцәа иахьырзеиԥшу школк алхны анаука-практикатә конференциа мҩаԥгахон «Аҵаҩцәа аҵара дырҵареи, рааӡареи, рдырра рырҿиареи аԥсуа школ алагарҭатә классқәа рҿы ахатәы бызшәеи аурыс бызшәеи рурокқәа ирфункциа хадоуп» уҳәа реиԥш иҟоу атемақәа рыла. Урҭ аконференциақәа рматериалқәа хаз шәҟәқәангьы иҭыҵуан. Жәаҳәарада, аконференциақәа русура аҵак ду рыманы, арҵаҩцәа рзы ихырҳаганы, амҽхак ҭбааны имҩаԥысуан.

Н. Ҳ. Аӡынԥҳа арҵаҩцәа рԥышәа аҭҵааразы ашколқәа рахь ҳанылгоз, урҭ ҳазлатәоз рурокқәа реилыргараан, ҳаҷкәынра ҳахьӡаны џьара гхақәак аабаргьы, уи ҳгәыҳҽанылҵон цҵакырак, ласрак ҳмыхьырц азы, даахыхәмарынгьы ҳгәы нмырхакәа, анаԥшыҩ дхыршәҩуп ҳәа ҟашәымҵан, ишәхашәмыршҭын ауаҩы шаҟа дҟәышуи дҳалалуи, уи ауаа ирылоу абзиарақәа ибоит.

Н. Ҳ. Аӡынԥҳа арҵара-ааӡара иазкны иҿыцны иааҭыҵуа ашәҟәқәеи аусумҭақәеи ҳаԥсуа школқәа рырҵаҩцәа ироур, ирықәшәаар лҭахын, лымкаала аԥсуа қыҭақәа рырҵаҩцәа.

Абраҟа аԥхьаҩ, зегь раԥхьаӡагьы алагарҭатә классқәа азырԥхьо, насгьы ахәыҷбаҳчақәа рҿҭәи ааӡаҩцәа – ирбоит арҵара аметодикатә хырхарҭақәа рбеиара, Л. В. Выготски, Л. В. Занков, Д. Б. Елькониң, В. В. Давыдов уҳәа егьырҭ Асовет ԥсихологцәа рԥсихологиа. Ари зыхьӡ ҳҳәааз Ш. А. Амоношвили ишәҟәы анҭыҵ СССР ахьынӡанаӡааӡоз школк аанымхеит, иахьабалакгьы ахархәара бзиаӡа аиуит. Ас еиԥш иҟаз ашәҟәы ахархәара бзиаӡа зауз Н. Ҳ. Аӡынԥҳа илаҩлыжьуа дауҟахыз, уи аԥсышәала еиҭаганы, ҳаԥсуа рҵаҩцәа акьыԥхь арбаны рнапы иалыркит 1988 ш. азы. Арҵаҩцәагьы ҳамҭа дук еиԥш иԥхьаӡаны ирыдыркылеит.

Н. Ҳ. Аӡынԥҳа хара ихәыцуаз ҵарауаҩын, рҵаҩ-методист дуун. Сара лассы-лассы арҵаҩцәа рҵарадырра аиҕтәразы аинститут Аҟәатәи афилиал аҟны арҵаҩцәа рзы еиҿкааз аԥхынтәи акурсқәа рҿы лара ллекциақәа акырынтә срылатәаахьан. Иахьа ҳара амзақәа рыхьӡқәа еимактәыс ишҳауаз, урҭ ихыԥҽыгаха, ицуфараха ишыҟалоз лдыруазшәа, арҵаҩцәа аԥхынтәи рҵара аизырҳара акурсқәа раантәи ллекциақәа руак аҟны дырзааҭгылеит ԥхынҷкәыни цәыббыни. Уи аԥсуа литература аклассикцәа И. Гь. Папасқьыри А. Н. Гогәуеи дара рҩымҭақәа рҿы урҭ рхы ишадырхәоз далагаанӡа, усҟан амзақәа декабри сентиабри рыхьӡқәа ахархәара змаз дырзааҭгылеит абас: «Амза декабр – хылҵшьҭрала адециметр ишагәыцхәу. Амзар ахь усс иамоузеи аура ашәага ахьӡ? Арҭ ажәақәа рыҩбагьы ҟалеит ажәа «децем»

аҟнытә, иаанагоит ахыԥхьаӡара «жәаба». Дециметр – аметра ажәабатәи ахәҭа, декабр аримлианцәа рҿы ажәабатәи амза акәын иаанагоз. Ари ахьӡ иахьагьы инханы иҟоуп, иаанаго – амзар шықәсала ажәаҩатәи амза ауп». Сентиабр аилырга ҟалҵеит абас: «Ҭагалан аамҭа амза ахьӡ сентиабр алатын ажәа «сентембер» аҟынтә ишаауа, иагьшаанаго, иагьшаҵанакуа «абыжьбатәи» ҳәа. Ажәытәӡатәи аримлианцәа рҟны март мза аказы ашықәс ҿыц ишалагоз, убри аҟнытә сентиабр абыжьбатәи амза акәны ишыҟаз. Абарҭқәа раамышьҭахь ҳашәҟәыҩҩцәа дуқәа И. Гь. Папасқьыри А. Н. Гогәуеи исахьаркны ԥхынҷкәын рхы ишадырхәаз ала аҿырԥштәқәа аалгеит. Аа, урҭ иаалгаз рцәаҳәақәа: «Аамҭа ураҭагаларахь ахы археижьҭеи, знык-ҩынтә илеиз ақәа ибзанатәыз ашьац иаҵәҟаҟара дырҩегьых азҳара иаҿын. Урыстәылан аԥхын кьаҿуп, аха сынтәа даара уаҩы игәы иаахәаратәы иҟан, макьанагьы ақәҵра аҭахым, изнылаз ураҭагалара аамҭа хаҳәырҵәиа иақәԥоит иахьынӡалшо, иагьамоуп ақәҿиара бзиақәа. Урыстәыла ари аамҭа иашьҭоуп «аҳәса рыԥхынра» ҳәа, Аԥсны «ԥхын хәыҷы» ҳәа» (И. Папасқьыр. «Аԥҳәыс лыпату»).

Ԥхынҷкәын. Уажәазы уԥсы унаршьошәа уеихьнагӡошәа убоит, аха ааԥын иазеицәоуп. Амахә-ҿиаа иаԥырхагоуп. Насгьы аӡын агәҭа ари еиԥш аԥхарра ачымазарақәа арҵысыр ҟалоит...» (А. Гогәуа, «Аҽыкәааҳа»). Ԥхынҷкәын зны-зынла шәырқәак жьаны иаршәҭуеит... (А. Гогәуа. Иара уаҟа).

Иара убас, амза цәыббын дазааҭгыло А.Н. Гогәуа иҩуеит абас: «...Ашәарыцаҩ бзиаҵәҟьа цәыббын ашәарах деихсуам, ус иҳәалон сабду ччаԥшь бзиа, – лҳәеит Адамыр иан иаҳа даалҵшәа, ани уажәшьҭарнахыс ахааназ ццакыра зоурц иҟаӡамгьы, игәақәҿыґьны иажәа иркьаҿуа дала-газар акәхап, лара лажәа рацәахо иалагеит, — уажәы иабаҟоу урҭ реиԥш ашәарыцаҩцәа, ашәарахқәагьы абаҟоу... Усҟан сабду ччаԥшь бзиа убасҟан ишьны избеит акәымзар, убри аахыс абарҭ ҳашьхақәа рҿы иара усгьы аҽацә аӡәы избеит ҳәа иҳәогьы смаҳацт. Атәыҩақәагьы акыраамҭа сашьа иҩны аԥхьа иадчаԥалан... Аха уи андырбга нахыс, иахьыргаз здыруада, ахаҳә ҩны усгьы акгьы узадчаԥалом... Уажәы ашәарах анеишьҭоу ҳәа илаԥшуа иҟоума, баагьы ԥсгьы акака ирыҵоуп, ацәаара анырба, ҳаґеиҭа еибашьрахазшәа, аґлҩа хадырчылоит... (А. Гогәуа. «Цәыббын»).

Абарҭ иаалгаз аԥсуа ажәа асахьарк ҟаза дуцәа рҩымҭақәа рцыԥҵәаахақәа рыла ахәыҷқәа рыхшыҩзцара шарҭбаауаз, ишеизнарҳауаз атәы инаҵшьны дазааҭгылеит.

Иаазҵьумшьаша ҳинтеллигенциа рыҩнуҵҟа иҟоуп цәыббын амза ахьӡ еиԥш иҟоу ашколхәыҷқәа аилырга арҵаҩы ишԥарзыҟаиҵо зҳәо. Ҳара ҳашәҟәҩҩы ду аилырга ҟаиҵеит «ашәарах анеишьҭоу» ҳәа евфемизмла, аҽакала иаҳҳәозар, ажәа ихжәаны имҳәакәа, иаармсҭашәаны иҳәеит. Ҳаԥсуа бызшәаҿы ирацәоуп зыхьӡ нҭкааны иузымҳәо, аха абасала ахәыҷқәа ахьӡ еиҭакны аҳәара шыҟало днарҵоит. Нас абасала ҳхәыҷқәа аршьцылазар ҳбызшәа абеиара гәныркыло иҟамлаӡои?!

Уамашәа иубаша, ҳара аԥсуаа ҳхатәы бызшәа инаваргыланы аурыс бызшәа аҩбатәи ҳхатәы бызшәа акәны излаҳԥхьаӡо, излаҳҵо ала, ҳхәыҷқәа ак рцәыӡуа ҳбом, нас урҭ амзақәа аԥсышәала рыхьӡқәа рықәгара хыԥҽыгаха, еимактәыс изыҟалаз ҳара аилкаара ҳцәуадаҩуп.

Н. Ҳ. Аӡынԥҳа иааҟалҵоз зегьы аԥсы ахаҵаны иҟалҵон. Убарҭ иреиоуп: «Акласснҭыҵтәи аԥхьара иазку аԥсуа школқәа ралагарҭатә классқәа рзы арҵагатә цхыраагӡа». Ашәҟәы лыцеиқәдыршәеит Ҭ. И. Коӷониеи В. М. Мқанбеи. Ари арҵагатә цхыраагӡа еиднакылоит II – III – IV аклассқәа рырҵаҩцәа зыԥхьаша аматериал лԥшаах. Актәи акласс азы ацхыраагӡа «Акакаҷ» ахьҭыҵыз азы уи ашәҟәы иалаӡам.

Ашәҟәы аҟны аматериал аилыԥшаараан ахшыҩзышьҭра рымамкәа инымхеит ахәыҷқәа рықәра. Ашәҟәаҿы иаагоуп аԥсуа шәҟәыҩҩцәа ахәыҷқәа рзы иаԥырҵаз иреиӷьӡаз арҿиамҭақәа. Зҩымҭа анҵоу авторцәа шамахамзар иааркьаҿны рбиографиатә дыррақәакгьы аагоуп.

Ахәыҷқәа аԥхьара дырҵара адагьы, рыхшыҩ арҵарра еиуеиԥшым аилкаарақәа рыҭара хықәкыс изламоу ала, ацхыраагӡаҿы иаагоуп ацуфарақәа, ажәаԥҟақәа, иара убас иҟалахьоу-ианылахьоу, ашколхәыҷқәа ирдыруазарц зыхәҭоу аматериал.

Ашәҟәы хықәкыс иамоуп ашәҟәыҩҩцәеи, апоетцәеи рырҿиамҭақәа иреиӷьӡоу рыла ахәыҷқәа ажәа асахьаркыратә ҩыра абзиабара дыркра. Ашәҟәы 1990 ш. азы ишҭыҵызгьы иахьагьы актуалра ацәымӡыцт, аха аԥыхьашәара уадаҩхеит умҳәозар.

Н. Ҳ. Аӡынԥҳа есқьынгьы аԥсуа аҵас, ақьабз бзиақәа дрызҿлымҳан, ҳҿар рылааӡара дазықәԥон, насгьы атрадициа ҿыцқәа иаҭахӡамкәа ирыдыркыло ҟамларц азы илылшоз ҟалҵон. Уи аԥсуара шьаҭамырӡганы дахәаԥшуан. Уаҵәтәи ҳԥеиԥш, ҳаԥсадгьыл иаԥшәымахараны иҟоу ирдыруазар ауп лҳәон:

> «Аԥсуаа ҳаугозар – ҳара ҳтәы хазуп,
> Ҳара ҳхазы аҵкьыс аӡәы изы ҳразуп,
> Ҳара ҳдунеи закәу, ҳапату, ҳҵас,
> Иаартым Америка еиԥшуп зынӡас».

Н. Ҳ. Аӡынԥҳа зегь раԥхьа илыргылон ахәыҷы аамсҭашәала иааӡара. «Аҵара-ааӡараҿы ауаҩра аԥхьа игыламзар – аҵара лҵшәа аиуам», – лҳәон лара.

Н. Ҳ. Аӡынԥҳа лхатәы бызшәа бзиа илбон, уи азоуп аҵареи аҭҵаареи лыԥсҭазаара зегьы зазылкызгьы. Лара ибзиаӡаны илдыруан абызшәа – аамҭа иҳацәнарӡхьоу, ҳабдуцәа, урҭ рабдуцәа бзазашьас ирымаз, рыхшыҩзцара иарҿиаз рдоуҳатә культура аҭҵаарази, ашьҭкааразы хәы змаӡам шмыругоу. Урҭ иҳаҩсхьоу аамҭақәа раантәи ҳџьынџьуаа рынхашәачашәарақәа рыҟны ирымаз аихьӡарақәа рдырра рыманы ҳҿар рааӡара аҭахны илыԥхьаӡон, ҳаԥхьаҟатәи ҳауаажәлар рԥеиԥш аҩаӡара ҳаракыразы, уи наџьнатә аахысгьы ҳажәлар ргәыӷрақәа рбызшәа ишадырҳәалоз агәра ганы дыҟан.

Н. Ҳ. Аӡынԥҳа амилаҭ хдырра ашьҭыхраҿы ахатәы бызшәеи алитературеи рҵакы шдуӡӡаз лдыруан. Уи дрықәызбон ҭаацәарақәак зхәыҷқәа аԥсуа школ иавганы аурыс школқәа рахь изгоз, урҭ рхәыҷқәа рхатәы бызшәеи алитературеи ахьырзымдырыуа раҳаракыра шьҭнахуазшәа зыԥхьаӡоз. Дара идеиллыркааун аурыс педагог ду К. Д. Ушински ахатәы бызшәа иазкны

ииҳәаз абарҭ ацәаҳәақәа: «Ахатәы бызшәа, жәлар рыԥсҭазаара амацара акәым иаанарԥшуа, уи ахаҭа жәлар рыԥсҭазаара акәны иҟоуп. Ажәлар рхатәы бызшәа аныӡ, иӡуеит ажәлар рхаҭагьы... Ажәлар рхатәы бызшәа ахьынӡарҳәо рыԥсы ҭоуп... Ажәлар ирымоу зегь рымухыр мышкы зны идырхынҳәыр алшоит, аха рбызшәа рымухыр, уи ахаангьы уаҳа ироураны иҟаӡам...»

Н. Ҳ. Аӡынԥҳа зхатәы бызшәа ззымдыруагьы идеиллыркаауан аурыс ажәа сахьарк азҟаза ду Г. К. Паустовски ицәаҳәақәа: «Ухатәы бызшәа бзиа иумбакәа, утәыла абзиабара аиаша ухаҿы аагара уадаҩуп. Зхатәы бызшәа гәҭыхас измам – дыбнауаҩуп. Иара ибызшәа гәҭыхас имамзаара мзызс иаҵоу ижәлар ажәытәтәи рыԥсҭазаашьеи, иахьатәи рҭагылазаашьеи, ԥхьаҟатәи рԥеиԥши зынӡаск гәхьаас иахьимам ауп». Абарҭ ацәаҳәақәа шәхашәмыршҭын, еснагь шәхаҿы иҟаз лҳәон.

Ҳметодист ду дызқәызбоз ауаа иахьа итәырԥссан, рԥашә рҳан, иаҳа ҳаҭыр шрықәу атәы аҳәоит ааигәа ҳзыԥхьаз агазеҭ «Аԥсны» ианыз. Аа, уи астатиа иаҳәо: «Ара Аԥсны ҳауп зҳәо џьоукы, ара ииз, ара изызҳаз, милаҭла иаԥсуаау, ираҭәашьаны даргьы, рыхшарагьы ажәак рымҵеит. Аха иџьоушьаша рызегьы аҭыԥ ԥхақәа рҟны итәоуп, ируа-ирҳәо ԥхылнадоит. Омашәа иубаша инамцхәынгьы ҳаҭыр рықәуп, дара ахьгылоу, аԥсшәа здыруа аԥсуаа, игәшаҭаны, аԥсышәала ицәажәаӡом игәаар ҳәа ирыцәшәаны...»

Ҳара абраҟа агәра ганы ишәаҳҳәоит урҭ реиԥш иҟоу анапхгара ззылуаз аусҳәарҭахь ишыналмышьҭуаз иагьа ҵарадыррала еиқәшәазаргьы.

Ишаҳҳәаз еиԥш, Н. Ҳ. Аӡынԥҳа зхатәы бызшәа ззымдыруа дуаҩы хьысҳаны дихәаԥшуан. Есқьынгьы иҳалҳәон ишәгәалашәыршәала Кавказ амаҵура иалаз, абарон П. К. Услар аурыс ҳәынҭқар Кавказ иқәынхо амилаҭқәа рыҵҵаара шидиҵаз, уи азын иара ииҳәаз: «Иарбан жәларызаалак рбызшәа мдыркәа ишахәҭоу ала рыҵҵаара залшом». П. К. Услар абри иҳәаахьа дныҟәныҟәаны ауп ҳаԥсшәа шиҵазгьы, ишҭиҵаазгьы, ҳанбангьы шыҟаиҵазгьы, ҳаграмматика шиҩызгьы.

Иахьа шьоукы-шьоукы ателехәаԥшреи аизарақәа рыҟни ҳақәгыланы ҳбызшәеи ҳаԥсуареи еиқәҳархароуп ҳәа ҳаивасны аҿырбаразы иҟаҳҵақәо лыԥсы ҭаны илбозҭгьы илҳәон абас: «Шәара ҳхатәы бызшәеи ҳаԥсуареи еиқәшәырхарц шәҭахызар, ижәдыруаз зхатәы бызшәа ззымдыруа ижәлар ишақәнаго рымаҵ шизымуа, убри шәазхәыцны, Аԥсны анапхгаратә усҳәарҭақәа рахь зхатәы бызшәа ззымдыруа днашәмышьҭын. Ауаҩы иԥсихологиа убас ауп ишыҟоу, даныхәычу инаркны анапхгара аҭыԥ дукәа дрызхәыцуеит, ихатәы бызшәа изымдыруа уахь дышзымнеиуа идыруазар, ибызшәа иҵа акәым – иҵацәаап».

Н. Ҳ. Аӡынԥҳа ҳаҭыр иқәылҵомызт даԥсуаны аԥсуара иныҟәнагоз, аԥсуара ныҟәызгоз лхы-лыԥсы иқәылҵон.

Н. Ҳ. Аӡынԥҳа лыҵҵаарақәа инарываргыланы асахьаркыратә рҿиамҭақәагьы аԥылҵон, 1986 шықәсазы хазы шәҟәынгьы иҭлыжьит лажәабжьқәа реизга «Угәахәтәы уанахьӡо» ҳәа хьӡыс измоу. Ари аизга иагәылоу ажәабжьқәа шамахамзар, лара дшырҵаҩыз еиԥш, арҵара-

ааӡара атематика анымҧшыр ҟамлеит. Аҩымҭақәа еилыхха бызшәа цқьала исахьаркны ҟазарала иҩуп, дара аҧхьаҩ дыргәыларххало аҧсихологизм рыҵаҵаны иҟаҵоуп.

Сара жәҩангәашәҧхьараны исыҧхьаӡоит апедагогикатә наукақәа ркандидат, аметодист ду Н. Ҳ. Аӡынҧҳа акыр шықәса инеиҧынкыланы напхгара зылҭоз Апедагогикатә наукақәа рнаука-еилкааратә институт Аҧснытәи аҟәша (иахьа Н. Ҳ. Аӡынҧҳа лыхьӡ зху Аҧсны Аҳәынҭқарра Аҵара аминистрра иатәу Апедагогика аинститут) аҟны наукатә усзуҩык иаҳасабала аусура сразҟны иахьыҟалаз.

Сара ҿыӷәӷәала исҳәоит, иахьа сара снапы злаку алингвистика инаваргыланы аметодика маҭәарк аҳасабала абзиабара сзыркыз, уи аганахьала иҟасҵахьоу ахәыҷгьы сзырҟаҵаз Н. Ҳ. Аӡынҧҳаи, уи илывагыланы анапхгараҿы иҟаз аҵарауаҩ, апедагогикатә наукақәа ркандидат, адоцент А. М. Ципурскии русушьа аҿырҧшы ауп ҳәа.

Н. Ҳ. Аӡынҧҳа уаҩытәыҩсак иаҳасаб ала даара зхатә ҷыда ҟазшьа змаз, зыҿцәажәара аинтерес аҵаз, здырратә лаҧшҳәаа ҭбааз аӡә лакәын. Уи агәыҳалалра ду лылан, ацхыраара зҭаххоз аӡәы изы лхы деигӡомызт. Ауаҩытәыҩсатә ҟазшьа бзиа змаз, зааӡаратә культура ҳаракыз, аҩызеи ақәлеи рырҳашьа здыруаз, аҧсуаҵасла иааӡаз уаҩын.

Н. Ҳ. Аӡынҧҳа цәала-жьыла дҳаҧхазаргьы, уи иаҳзаанлыжьыз агәыблыра дуи, лусумҭа хатәрақәеи рыла лгәалашәара лаша наунагӡа ҳгәаҵаҿы иаанхоит илзааигәаны дыздыруази, аус лыцызуази зегьы.

ГИВИ МИҚАА,
Аҧснытәи аҳәынтқарратә университет адоцент

АҬОУРЫХ ДУ ЗМОУ

Ҳара ҳабиҧара, иаҳҳысыз XX ашәышықәса 30-тәи ашықәсқәа рынҵәамҭазы ииз, аиаша уҳәарами, даара ихьанҭаз, иуадаҩыз аамҭа ҳахаанын. Ишдыру еиҧш, еиҧмырӄьаӡакәа имҩасуаз амҳаҵьырра иацәынхаз, Сталин дызхадаз Асовет ҳәынҭқарра ду аӄны еиҿдырцааз – аҳәынҭқарратә политика аҩаӡарахь инаганы атеррортә режим аҧҵара – ауаҩы изинқәа имхны ихәаҽера аҧсуа жәлар цәгьаӡа ирнырт. Уигьы азмырхакәа, Аџьынџьтәылатәи аибашьра дуӡӡа ирмеигӡакәа аҧсуаа ралархәра зынӡа иарчалеит.

Ҳара, ҳабиҧара иатәу ашкол ҳҭалеит ҳқыҭақәа рыӄны еиҿкааз ихарҭәаамыз аҵараиурҭақәа, џьоукы 1942–1943 шықәсқәа рзы, ҳалгеит жәеиза класс 1954 шықәсазы. Изакәытә аамҭаз усӄан?

Ақырҭуа фашизм Аҧсны иахаҧаны аҳра анрымаз, ҽамыршьагала ҳажәлар ианрацәажәоз, иреиҕьыз рҧацәа аарылхны цәгьаҧсышьала ианҭадырхоз, рбызшәа анырҿырхуаз аамҭа бааҧсы ҳалымиааи! Аха ас ҳшыӄаз уазҳәодаз? Аҭагылазаашьа ус иӄазшәа ҳдырбон: «Ҳакәша-мыкәша бзиарамзар цәгьара зыӄалаӡом, избанзар, ҳара ҳахьчон «жәлары раб» Сталин ила. Сталин дуӡӡа ҳаҧхьа дгылан, уи дахьҳамаз насыҧ ҳаман. Ажәакала, «Едемтәи» абаҳча ҳҭан, аҿар аквариум иҭаз аҧсыӡқәа ҳарҩызан, арахь аџьныш мыжда ҳӄаҭәара, ҳгәаҵәа ҭыхны афара даҿын.

Ҳаҧхьа инеиуаз (аҵара зҵоз) ирыбаргәыз, урҭ урыс бызшәала аҵара иалагеит, ҳаҧсуа литература рҵеит. Ҳара ҳауп агәы иқәхаз. Арахь иҳадыргалаз абызшәа аахҵәа ҳаздырам. Иҿыцыз ақәҵара қырҭтәылатәи ҳаиҳабыра ирыдыркылаз ала уазхәыцыр – ҳара аамҭала икҿахаз ажәлар ҳкультура ашьҭыхреи арбеиареи иазкызшәа аҽхәара иаҿын, арахь еицҿакны ҳақәхра, ҳарҩашьара, ассимилиациа ҳзура иаҿын. Ари апроцесс бааҧс ҳара инагӡаны иаҳзеилкаауамызт. Иӄаз ҳазҳәодаз, еилкаашьас иамааз. Ҳакәша-мыкәша игылаз ауаа, ҳҭахцәаҵәӄьагьы налаҵаны, ирҳәаша иақәшәомызт. Адунеи зегьы зырхыџхыџуаз апартиа иаҳәоз аҿагылара гәаҕыуацәан!

Абри аамҭаз, сҩызцәеи сареи Тамшьтәи абжьаратә школ аҿы аҵара ҳҵон. Уи ақыҭа усӄан ирылыҳәҳәон, ара иамаз агеографиатә ҭагылазаашьеи, нас ажәлар реиланхарҭақәа реиҿкаашьеи рыла. Усӄан Очамчыра араион абжьаратә школқәа хҧа заҵәык ракәын иӄаз. Урҭ рахьтә Тамшьтәи абжьаратә школ иреиҕьыз ашкол ҳәа иҧхьаӡан. Уи ашкол аҭоурых ду амоуп.

Дырмит ду ихьӡгьы ахҵара машәырны иӄамлеит. Уа ашкол аиҿкаараӄны иџьабаа рацәоуп. Тамшь акәша-мыкәша иӄаз ақыҭақәа рӄынтәи аҵара иазгәышьуаз аҿар ари ақыҭахь рхы хан. Ҳара ҳаамҭаз араӄа аҵара рҵон имаҷымкәа арҧарцәеи аҭыҧхацәеи: Маркәылаа, Рекаа, Арасаӡыхьаа, Кәтолаа, Џьгьардаа, Кындыҕаа, Аӡҩыбжьаа, Аҭараа...

30-тәи ашықәсқәа раан Тамшьтәи ашкол Аҧсны аиҳабыра рӄынтә ахылаҧшра агмызт, напы адкылан.

1934 шықәсазы Аҧсны Аҵара аминистр Баграт Ҭахәыц-иҧа Занҭариа иаҧшьгарала иргылан ақьырмыт иалхыз акапиталтә еихагылак змаз ашкол

ахыбра џшӡа. Усҟан ашкол иахагылаз Платон Зосим-иԥа Занҭариа иҟәышыз, адырра бзиа змаз аспециалист илшеит аҵара-дырра аизырҳара апроцесс ашьақәыргылара. Аџьабаа ду адибалеит ашкол аматериалтә база ашьҭыхра. Ашкол ашҭа, агәара, ишахәҭаз иҟаиҵеит, аспорттәи атехникатәи базала еиҿикааит, ашәыр баҳча ссир еиҭеиҳаит.

Уи ашьҭахь ашкол анапхгара арҭон Михаил Михаил-иԥа Гагәуа (1938–1940 шықәсқәа раан), Леуа Михаил-иԥа Гадлиа (1941–1942 аҵара ш.), Самсон Хырзаман-иԥа Амҷба, уи ашьҭахь 1943–1944 шықәсқәа рзы ашкол дахагылан Михаил Уасил-иԥа Гадлиа.

Ишдыру еиԥш, 1945–1946-тәи аҵарашықәс азы аԥсуа школқәа ақырҭшәахь риагара иахҟьаны дыԥсахын ашкол адиректор М. У. Гадлиа, шьаҭанкыла иԥсахын арҵаҩцәа реиҳараҩык.

1934 шықәса инаркны 1945 шықәсанӡа – хәҩык адиректорцәа ԥсахын, насгьы аҵарадырра ҳаракы змаз, ашкол абзазара еилызкаауаз, аҵара-ааӡаратә усура аиғьтәраз аџьабаа збоз, зквалификациа ҳаракыз аспециалистцәа аҵаратә процесс иадызгалоз, ззаанаҭ бзиа избоз ауаа аттаҳәа рыԥсахра иалагеит. Урҭ реиҳараҩык афронт ахь идәықәырҵон, фырхаҵарылагьы иҭахеит Қьерчи Сталинградि рымҵан, иара убас аибашьра амцашыра ахьакыз егьырҭ аҭыԥқәа рахь. Усҟантәи аамҭазы ҭакԥхықәарала аус иазнеиуаз арҵаҩцәа рдырра ҳарарқыртә еиԥш аҭагылазаашьа рыман абраҟа.

Сара ибзианы дысгәалшәоит ҳара ҳаамҭазы ахьӡ-аԥша змаз арҵаҩы Татиана Беслан-иԥҳа Габлиа (уи сан лаҳәшьцәа дреиуан). Ирҳәо саҳахьан – Татиана Габлиаԥҳа Аԥсны иреиғьу пионер џьызаҩыс дшыԥхьаӡаз. Т.Б. Габлиа аҵыхәтәантәи ашықәсқәа рзы лусура иахәҭаз ахәшьара аиуит – Аԥсны зҽаԥсазтәыз арҵаҩы ҳәа ахьӡ лыхҵан. Урҭ ашықәсқәа раан Татиана Беслан-иԥҳа аус лыцыруан Сониа Моисеи-иԥҳа Бадиа, (Қырҭтәыла зҽаԥсазтәыз арҵаҩы ҳәа ахьӡ зауз), Надежда Михаил-иԥҳа Лагәлаа-Кобахиа (Аԥсны зҽаԥсазтәыз арҵаҩы ҳәа ахьӡ иаԥсахаз), Кәарацхелиа Лиуба Дианоз-иԥҳа. Урҭ есымша рҳәоу еиқәшәон, ақьиара, агәыразра, ирҟәымшәышәны ацәажәара, ззанааҭ бзиаӡаны издыруаз рҵаҩцәан. Сониа Моисеи-иԥҳа аԥсышәала ахшыҩ ҵакы аҵаҵаны ахәыцшьа ҳлырҵон, ауаҩы ицәанырра аԥшӡара аарԥшра лыллыршон.

Татиана Беслан-иԥҳа ахәыҷқәа дырзааигәан, дааараӡа дразын, арыцҳашьара лылан, аха зны-зынла, ахаҵамԥхәысра аарԥшуа, амцеиԥш деицраланы имӡырҩуаз ахәыҷқәа данрықәымчуаз ыҟан. Ажәакала, адиректор дивагыланы аџьабаа дуӡӡа лбон аҵаҩцәа аԥсуа ҵасқәа рылааӡараҿы. Надежда Михаил-иԥҳа лтәы уҳәозар, уи леиԥш ауаҩы ҟәымшәышә лыԥшаара уадаҩуп, шамахамзар, дуԥылом ус згәы разыз арҵаҩы. Ҳәарада, аԥсуа фольклор ҵауланы илдыруан, поетк иҩымҭаны иреиғьыз жәеинраалак лымԥыхьашәар уи, ҳәарада, ҿырҳәала илҵон, насгьы дааараӡа дақәшәаны артистк иаҳасабала ахәыҷқәа дырзаԥхьон.

Лиуба Дианоз-иԥҳа лакәзар, уи аурыс бызшәеи алитературеи дрызҟазан. Лара хықәкыс илыман аурыс бызшәа инарҵауланы аҵаҩцәа дырҵара, аграмматикатә ԥҟарақәа ииашаны рхархәареи ажәақәа рҵаққәа рдырреи, нас аурыс литература аԥхьареи. Абра иӡбахә сҳәар сҭахуп даҽа рҵаҩык. Уи Пиотр Ҳаџьараҭ-иԥа Ануа иакәын. Ари ауаҩ ашкол аҿы мацара акәым, араион аҟны инарылукаартә иҟаз интеллигентын, аамсҭашәала ихы мҩаԥигон: уаҩы ҳаракык, агәыразра злаз, зеилкаара ҵаулаз, аҵаҩцәа рызнеишьа

ззыманшәалаз, аҵара иадзыԥхьалоз, рдырра ашьҭыхра иашьҭаз уаҩын. Пиотр Ҳаџьараҭ-иԥа аҵара иҵон Ленинград аспирантураҿы. Зҵара-дырра ҳаракыз арҵаҩы Тамшьтәи ашкол аҿы иҟазаара краҵанакуан аҵара-аазара аусура аиҕьтәра аҟны, ажәакала, аҿар рестетикатә аазара аус иацхраауан.

Аџьынџьтәылатәи аибашьра ду ианалага, 1941 шықәса август 23 азы ихатәгәаԥхарала афронт ахь дцеит. Фырхаҵарылагь дҭахоит 1942 шықәсазы Волгоград амҵан.

1945–1946-тәи аҵара шықәс алагамҭазы Тамшьтәи абжьаратә школ директорс дҟарҵеит Виктор Фиодор-иԥа Қардава, милаҭла иагырyаз, Кәачаратәын. Уи аԥсацәа дырзааигәан, ҳбызшәа бзианы издыруамызт, аха маҷк иаҳауан, иара ахимиа рҵаҩысгьы дыҟан. Аибашьара иацәынхаз ҳәа хаҵа дыҟамызт, инхаз аҳәса аганахь инимыжьит, урҭ иахьрыхәҭаз иргылеит, насгьы ихҭеимкит. Ууанза урыс бызшәала ирҵоз амаҭәарқәа зегьы қырҭ бызшәала иԥсахын. Иуадаҩыз аамҭа иҭагылт – аҵара аазаратә ус. Иахьатәи ауаҩы, уи иахаанымыз, изеилкааyам усҟантәи ақыҭа ҵаҩы заҟа ицәыхьанҭаз, заҟа дыкҿацалаз.

Аԥсҭазаараҟны еиҳа ианыцәгьоу, гәымбылџьбарала амилаҭ рҿахәы зҳәо рбызшәа анырҿырхуа аамҭазы, рхыԥхьазара маҷзаргьы, ииуеит, ирызҳауеит, зажәа маҷу, аха аус дуззa зеалазырхәуа, хамеигзарада зегьы ҟазҵо ахацәа гәымшәақәа. Урҭ ҳажәлар акы ҳабарыхәаари ҳәа ихәыцуеит, ишәарҭоу аус ашьапы анакуа еснагь агәеанызаара рымоуп.

Абас ишәарҭаз аамҭазы Тамшьаа ирылиааит ҭеиҭԥшлеи, агәамчи-алшареи рнаҩсангьы дырралеи уаҩышьалеи еиқәшәаз, Аԥсны азыҳәан зхы иамеигзоз, аԥсуа ҭаацәараҿ аамысҭашәала аазара бзиа зауз Гьаргь Ашҳангьери-иԥа Бжьаниеи Вианор Смел-иԥа Занҭариеи.

Гьаргь Ашҳангьери-иԥа кыр деиҵбын Вианор Смел-иԥа иаасҭа. Абжьыуаа ҳаҭыр ду зқәырҵоз – ажәабжьҳәаҩ, ақәра ду ныҵыз, ауаҩҟәыҕа ихылҵыз, зыҩнаҭа аамысҭашәала аазара бзиа зауз Гьаргь Ашҳангьери-иԥа 1948 шықәсазы Аҟәатәи апедагогикатә институт дшалгазҵәҟьа иаразнак иқыҭа гәакьахь дхынҳәит.

Тамшьтәи абжьаратә школ, афбатәи акласс аҟны стәан. Уи аахыс шаҟа шықәса ҵхьоузеи, аха иахьеиԥш исгәалашәоит аурыс бызшәеи алитературеи раԥхьазатәи иурокқәа рымҩаԥысшьа. Дааҩналт ҳакласс ауадаҿы, ихала, уаҩы дицзамкәа, арԥыс ҳәа ззуҳәаша хаҵа ҳаракык, ԥшзакы. Иблақәа иҿаччо, длаша-лашо, иԥшзаны европатәи маҭәала еилаҳәаз, ишырҳәо еиԥш, деихатыруа ҳаԥхьа даагылан, зны ԥсышәала, нас урыс бызшәала аԥсшәа ҳаиҳәеит.

Хышықәса ҵхьан ҳара қырҭшәала аҵара ҳҵоижьҭеи. Ақырҭшәаахь аҵара аиагара, нас ҳашкол аҟны адырра ҳарак змаз аурысцәеи, аурымцәеи, аԥсуааи, ажәакала ақырҭуа милаҭ ирыҵанамкуаз арҵаҩцәа рықәцара даара иаҳныԥшит ҳҵарадырра аизырхаразы. Сара ибзиаиы исгәалашәоит ахәбатәи акласс аҟны 28-ҩык ҳахьыҟаз афбатәи акласс ахь 16-ҩык роуп иахыргаз, хыԥхьазара рацәала аҵаҩцәа ҭырцо иалагеит аҵара шәызҵом, ма шәлеишәа еeим ҳәа аеыҵга ԥшааны. Азәырҩгьы ргәы каҳаны ара аҵара иаԥсам ҳәа ашкол ахь аныҟәара иаҟәыҵуан.

Иџьоушьаша, арҵаҩцәа реиҳараҩык рдырра лаҟәын, арахь рлеишәа цәгьан. Зны-зынла ҳзыхҟьаз ҳзымдыруа иҳацәҳауан, иаарҿашәалак ҳарҳәон.

Лассы-лассы иҳаҳауан ҳашкол аҟны ахархәара змаз ажәа «лыԥшаахқәа», «утвино», «тутуци», «регвени» ҳәа (ахшыҩда, абжьыс, аилымга, агмыг) абас иҵегь ирҿашәоз ажәа гәымхақәа. Амала, ҳарҵаҩцәа рус аҟны – рмаҭәар уаҩҵас ирзымдыруазаргьы рхатә усқәа бзианы еилыркаауан: аиҳабыратәи (афбатәи инаркны 10-тәи аҟынӡа) акласскәа рҿы аҵара зҵоз аҵаҩцәа аҵара иаҟәыхны аҩнытә усқәа ддырҟаҵон.

Усҟан сара аабатәи акласс аҟны стәан.

Шьыжьымҭанк (октиабр мзазы 1950 ш.) аурок ахьҳамамыз иахҟьаны сҩызаки сареи абиблиотека аҟны ҳаԥхьо ҳаштәаз дааҩнашылт Гьаргь Ашҳангьери-иԥа. Иаразнак ҳара ҳахьтәаз ахь иҿааихан, ус ҳаиҳәеит: – «Хәыҷык аамҭа шәымхны сшәацәажәар сҭахуп», – ҳәа. Знык ари еиԥш аабахьазма, даара ҳаигәырҕьеит. Ҳаргьы ҳнартәаны, нас иара дааҳадтәалан, ус далагеит иажәа:

– Сеигәырҕьеит ари еиԥш аҩыза дахьумоу; нас сҩыза иахь ихы нарханы урыс бызшәала ус нациҵеит: «Я рад Вашей дружбе, Николай. Самое ценное в человеческих отношениях – эта дружба». Николаи Соловьев Тамшьтәын. Тамшьтәи аефиртә хәша азауад аҟны аус руан иҭаацәа, уа анхарҭагьы рыман. Усҟан азауад аҟны реиҳараҩык аус зуаз урысцәан. Урҭ рзы ихарҭәаамыз аурыс школгьы рыман. Николаи сара дсеиҳабын, уа аурыс школ даналга дҭалеит Аҟәатәи аҩбатәи абжьаратәи аурыс школ. Лассы аҩныҟа даалон, игәы ҳзыбылуан, ҳбара иҭахын.

Нас иаҳкыз ашәҟәқәа даарыхәаԥшын, ус нациҵеит: – Ауаҩы дарбанзаалакгьы иидыруа ажәақәа (урҭ рлексика) рхыԥхьаӡара рацәаӡам, дара рхыԥхьаӡара шырацәоугьы. Ауаҩа ихатәы бызшәа акәзааит, атәым бызшәа акәзааит иидыруа, зҵакы бзианы еиликаауа ажәақәа рацәам. Аха ижәдыруаз ашәҟәыҩра рҿианы измоу ажәларқәа 60-80 нызықь иреиҳаны ажәақәа рымам, анаԥҟазареи ааглыхреи иҷыдоу ржәар алаҳамҵозар. Шәгәы ишԥаанаго шаҟа жәа рхы иадырхәозеи адунеи аҟны еицырдыруа ашәҟәыҩҩцәаеи апоетцәеи. Ихашәҭа, Шекспир инапы иааҵыҵыз иҩымҭақәа рҿы 14.000 англыз жәа роуп ихы иаирхәаз, Мольер ихы иаирхәеит 8.000 жәа, Пушкин дуӡӡа зынӡа 10.000 жәа ракәӡоуп игениалтәу иҩымҭақәа рҿы ихы иаирхәаз, арахь аурыс бызшәа ажәар шәнызықь еиҳамзар еиҵам. Урҭ адуӡӡақәа ирылшеит рыжәлар иаԥырҵаз ажәар «ахҷаҭ» ахыхра.

Арҭ рнаҩс Европатәи ашәҟәыҩҩцәа дуқәа рҩымҭақәа: Жуль Верн «Дети капитана гранта», Мигель де Сервантес – «Дон Кихот», Александр Диума «Три мушкетера»... Исоуз асиа иацын даҽа бжьгаратә шәҟәык. Уа ус анын: Арҭ еиқәыԥхьаӡоу ашәҟәқәа умоур (урҭ реиҳарак ҳбиблиотекаҟны иҳаман) сара акакала иусҭоит – ҳәа. Нас акы еиԥшымкәа инақәырҕәҕәаны, иара ишиҳәоз ала: «иҟаԥшьны инаҵшьны» исыдиҵеит «Слово о полку Игореве» ахы инаркны аҵыхәанынӡа ҿырҳәала исҵарц. Уи уара уаԥхьаҟа иухәоит ҳәа исабжьигон.

Абас дыҟан, ҳарҵаҩ ду Гьаргь Ашҳангьери-иԥа Бжьаниа.

Ажәабжьҳәаҩ, еицырдыруаз аҟаза, аҵыс ашьапы ԥҵәар имырхьааӡакәа еибызҭоз, ԥсабарала иҟәыҕаз ауаҩы хазына диԥан Вианор Смел-иԥа Занҭариа. Уи ԥшралеи-сахьалеи ишырҳәо еиԥш аныхачаԥа даҩызан. Гьаргьи Вианори уаҩышьалеи, ҟазшьалеи, рхықәкы еиқәшәон. Вианор Смел-иԥа иԥсҭазааратә мҩа ахыҵхырҭаҿ дҭагылеит иуадаҩӡаз – иуаҕеимышхараз аамҭа.

Уи 1941–1945 шықәсқәа раан Аԥьынҵьтәылатәи аибашьра дуӡӡа ианалагаз инаркны аҵыхәтәанынӡа аҕацәа драбашьуан, ахлымӡаах ихигеит

дшыҷкәынӡаз. Аибашьраҿы иааирҧшыз агәымшәареи, афырхаҵареи рзы ианашьан аҳамҭа ҳаракқәа: «Абираҟ ҟаҧшь аорден», «Аеҵәа ҟаҧшь аорден», «Аџьынџьтәыла аибашьра актәи аҩаӡара аорден», амедалқәа рхыҧхьаӡара рацәаны. Аибашьра анеилга ашьҭахь Вианор Смел-иҧа 1946 шықәсазы дхынҳәит иҧсадгьыл ахь. Аибашьра анцоз уи кырынтә дырхәхьан. Берлин днаӡаанӡа аҕа ибзарбзан изшьапык имнахит.

Ибжа шицәыӡызгьы Вианор Смел-иҧа иҩныҟа дшаахынҳәыз еиҧш, агәкаҳара ҟамҵакәа, аҧсра абла иҭаҧшхьаз ауаҩы, аҟазшьа ғәғәа аарҧшны иҵара-дырра иациҵарц ӡбаны, дҭалоит Аҟәатәи Аҳәынҭқарратә рҵаҩратә институт, дагьалгоит 1950 шықәсазы.

Исгәалашәоит 1951 шықәсазы ааҧын иаҵанакуаз амзак азы сареи сҩыза Иура Гадлиеи абиблиотека аҟны ҳтәаны шәҟәык ҳшаҧхьоз ҳарҵаҩы, бзиа иаабоз, Гьаргь Бжьаниа даадгылан, ус ҳаиҳәеит: «Ҳусқәа еиҕьхоит, ижәдыруаз, лассы Вианор Смел-иҧа, сҩыза гәакьа, даауеит ҳара ҳшколахь аҵара ду далганы, ушьҭа шәара шәоуп ҳус алҵшәа бзиа азҭаран иҟоу. Шәаҧхьала, шәаҧхьала, ашәҟәы бзиа ижәба».

Ишҳаиҳәазҵәҟьа иҟалеит.

1951–1952 аҵара шықәсазы Вианор Смел-иҧа Тамшьтәи абжьаратә школахь диасит Кәачаратәи абжьаратә школ аҟынтәи. Уа аурыс бызшәеи алитературеи рҵаҩыс аус иуан.

Ҳәарада, ҳара убри аамҭақәа раан Тамшь еизаз, уа аҵара зҵоз аҿар, егьырҭ ақыҭақәа рааста ҳҭагылазаашьа еиҳа еиҕьхеит, избанзар, урҭ аамҭа бааҧсқәа раан, хыхь ишазгәастаз еиҧш, ашкол адиркторс аус иуан Виктор Фиодр-иҧа Қардава.

Виктор Фиодр-иҧа арҵаҩцәа рколлектив аҟны илшоз ала апартиатәи акомҿар еидгылатәи организациақәа ихы иархәаны аҵара-ааӡаратә ус аиҕьтәра ҳаҭырла дазнеиуан. Ара иҵегьы иазгәастарц сҭахуп, Виктор Федор-иҧа еилаимгеит арҵаҩцәеи аҵаҩцәеи рыгәҭа аизыҟазаара аиҕьтәра азы Тамшьтәи ашкол аҟны традициа ҳасабла имҩаҧыргоз аҵарашықәс ҿыц алагамҭазы агәырҕьаратә еиҧылара. Уи иалахәын Тамшь ақыҭа иалиааз, ақәра ду нызҵыз, ҳаҭыр бзиа зқәыз абыргцәа: Барганџьиа Ҭемыр, Бжьаниа Никәала, Занҭариаа Қәыҭа, Смел, Баӡ, Ануа Қьасқьынџь, Асовет Еидгыла Афырхаҵа Габлиа Уарлам, убас иҵагьы.

1951–1952 аҵара шықәсазы сентиабр аказы Тамшьаа ртрадициатә ныҳәа ашкол ашҭаҿы имҩаҧыргон. Аҽны амш бзиан. Ашҭа ҭбааҭыцәаҿы иҭырҭәааны ҳаизеит аҵаҩцәа зегьы, имаҷымкәа ҳауацәа, ҳҭахцәа, ҳанацәа, ҳабацәа рҽаладырхәит. Ишыҟарҵалац еиҧш Тамшьаа абыргцәа-ҟәыгацәа рҭыҧ нырқылан, адиректор икәша-мыкәша иаагылеит. Ҳара аҵаҩцәа гәыҧ-гәыҧла ҳаилагылан. Кәтолаа хазы ҳахьеилагылаз Платон Бебиа дааҳалагылеит. Усҟан сара хаҭала Платон дсыздыруамызт, иӡбахә саҳахьан акәымзар.

Агәырҕьаратә еиҧылара аилатәара иалагаанӡа Асовет Еидгыла Афырхаҵа Уарлам Габлиа илаба ҧшӡа иҽанҵаны (ишьапы ғәғәала ихәын) ашьшьыҳәа Кәтолааи, Наҕбоуааи (Тамшь ақыҭа иаҳаблоуп) ҳахьеилагылаз дааҳадгылан, аҧсшәа ҳаҳәаны, сареи нас Платони ҷыдала ҳахқәа шьышьны ус ҿааиҭит: «Шәышпаҟоу ҳаҳәашьаҧацәа» – ҳәа. Зегьы иааџьаршьеит ираҳаз. Нас уа еилагылаз Борис Гәыргәлиа, Вова Агрба, Ваниа Асаӡба, Терент Ҷаниа, Хәыхәыт Аҳашба, Руслан Қапба, Вало Сақаниа, зегьы иҳадырныҳәалеит аҵара шықәс алагамҭа. Платон ҷкәына ҳаракык, ихахәы рхәны, ибла ҭбаақәа ҧхашьа-ҧхаҵо,

иқьышә аччаԥшь ықәыххшәа ихы-иҿы лаша-лашо. Уа ҳашгылаз лафқәак ааибаҳҳәан, нас ҳаиԥылара ашьҭахь аклассқәа ҳрыԥналт.

Аҽны аҵыхәтәантәи аурок аԥсуа бызшәа ҳаман. Акласс дааԥналеит Вианор Смел-иԥа дҽаԥхаҽаччо, игәыразра иаразнак ҳахнаԥааит, адруҳәа ҳаихаҵгылеит. Нас иара дааҳалаԥшын, ус ҿааиҭит, ибжьы неиҵыхны «Бзиала шәаабеит, сԥызцәа еиҵбацәа!» Уи ашьҭахь аӡәаӡәала ажурнал аашьҭыхны дышгылаз даԥхьеит ҳажәлақәа. Нас «Ҳабызшәа ҳажәлар ԥсыс ирхоу ҳалацәажәаԥ» – ҳәа ҳәаны астол ԥнапыкла днақәыҕәҕәан, ишьапы наиҵишьын, ашьшьыҳәа аҟәардә дныкәтәеит. Убысҟан зегьы ҳаиҵаҕәҕәеит, зегьы ирыздыруамызт, ишьапы шыхҵәаз, аҕа хәымга даниабашьуаз иԥсадгьыл ду ишахҭниҵахьаз! Уи ҳара аҵаԥцәа еиҳагьы бзиа даҳнарбеит...

Аԥсуа литературатә кружок 1948–1949 аҵара шықәса аахыс аусура иаҟәыхын. Усҟан акружок анапхгара аиҭон заԥхьаҟа ишәҟәыԥԥхараны иҟаз Шоҭа Чкадуа. Шоҭа ишьҭахь Џьота Амчба далхын, аха уи анагӡара азин ирымҭеит, акружок, мацара акәым ахор иҳамазгьы еимдырԥит, иҳалшаран иҟааз! Ҳара еидгылоз аԥызцәа ҳалагеит акружок аиҿкаара. Акомҿареидгыла иатәыз акабинет аҟны дук мырҵыкәа ҳаизеит аурокқәа рышьҭахь. Вианор Смел-иԥа мачк дагханы дааԥналт. Ҳара ҳаилатәаара рҽаладырхәит Шоҭа Чкадуа (усҟан иара ашкол далгахьан, аха дыԥшааны ҳхықәкы аниаҳҳәа, даҳзааит) Џьота Амчба, Борис Гәыргәлиа, Платон Бебиа, Рушьни Џьопуа, Шьаликәа Камкиа, Вало Сақаниа, Владимир Агрба, Иван Асаӡба, Руслан Қапба, Иура Гадлиа, Костиа Ануа, Котик Кәыҵниа, нас сара, зынӡа 14-ԥык ҳаҟан.

Зегьы ҳҽырҭынчны ҳаизыԥшын Вианор Смел-иԥа.

Уажәы избо џьысшьоит, Вианор Смел-иԥа ашырҳәа ашә еимԥааны дааԥналеит ҳахьеилатәаз. Зегьы адруҳәа, ишыҟаҳҵалоз еиԥш, ҳаихаҵгылеит.

– Шәара ара шәшеизаз ашкол аиҳабыра ирдыруеит, аха шәгәы шәырҭынч. Адиректори, сареи, Гьаргьи кыраамҭа аицәажәара ҳаман. Аԥсуа кружок аиҭашьақәыргылара Виктор Фиодр-иԥа дақәшаҳаҭуп, анапылаԥыра журнал аԥҵарагьы дақәшаҳаҭуп, аха абри анагӡаразы зегьы раԥхьаӡа иаҭахуп ақырҭуа ҭӡы газеҭ еиҳа ирҭбааны аҭыжьра, нас ақырҭуа литературеи аҭоурыхи рыкружок иҵегь ахылаԥшра бзиа аҭара.

Аҵыхәтәаны Вианор Смел-иԥа иажәа абас ихиркәшеит.

Сареи Гьаргьи ишеилаҳкааз ала анапылаԥыратә журнал, ма агазеҭ иҭҳажьраны иҟоу акомҿареидгыла организациа акомитет иаорганхароуп, анапхгарагьы ахахьы иагароуп ҳәа.

Аҭӡыгазеҭ Б. Гәыргәлиа аредакциа азиуан, анапылаԥыратә журнал аредколлегиа иалан: Платон Бебиа, Иван Асаӡба, Џьоҭа Амчба, Вало Сақаниа, Владимир Агрба, Котик Кәыҵниа, Раиа Амчԥҳа убыс иҵегьы. Аԥсуа литература акружок напхгаԥыс Вианор Смел-иԥа ихаҭа иакәхеит, саргьы исылшоз ала ҳарҵаԥы сицхраауан! Аԥсуа литературатә кружок аилатәарааан ҳзалқәа иреиҳаз иазымкуа аҵаԥцәа еизон. Ажәеинраалақәа еилҳаргон, апиеса мачқәа ықәҳаргылон. Ажәабжь кьаҿқәа, ановеллақәа ирыԥхьон.

Аиаша уҳәарами, Виктор Фиодр-иԥа аԥсуаа даҳҿагыломызт. Убри иахҟьазар акәхап ҳара ажәеизатәи акласс ахь ҳаниас иара дрыԥсахит, директорс даҽаӡәы дҟарҵеит.

Уажәы срылацәажәар сҭахуп ҳлитературатә кружок атематикатә еилазаашьақәак. Ҳакружок ԥсыс иахаз, напхгаԥыс иҳамаз Вианор Смел-иԥа иакәын.

Азал аҟны аҵаҩцәа еизганы литературатә ма культуратә ҭынхак, ма рҿиамҭак иазкны еилацәажәарак ҟалаанӡа аусура маҷымкәа имҩаԥысуан акружок аилатәараҟны. Аиаша уҳәарами урҭ рымҩаԥгара ржанртә – тематикатә еилазаашьа дааразӡа аинтерес аҵан.

Алитературатә баҟаҟәа реиҟәырхаразы ажәахә ҟазҵаз Вианор Смел-иԥа иакәын.

Уи нахыс ахцәажәараҟәа ҟалеит. Убри аҽны зегьы дҳаиҕьны дыҟәгылт Платон Бебиа. Уи иҟәгылараҟны рыӡбахә иҳәеит Кәтолаа рҟәыҕацәа – ажәа азҟазацәа Адамиа Кәарсантели Платон Киласониеи рлафтә – ашәаҟәа – ахьӡыртәараҟәа. Зегьы иԥьахҳшьеит Платон дшаԥхьоз. Урҭ рҳәамҭаҟәа рахьтә имаҷмыз асамарҟәыли, алафи ржанрла иҩыз ажәеинраалаҟәа. Убасҟангьы уаҩы ибартә иҟан Платон Бебиа ажәеинраала аԥсы ахаҵаны аԥхьаразы аҟыбаҩ ҷыда шилаз.

Ибзианы исгәалашәоит, даҽа хҭыскгьы.

Вианор Смел-иԥа дсыԥхьан ус сеиҳәеит: «Асабшаҽны аурокҟәа шаанҵәалак акружок иалоу зегьы еизга, исҭахуп афразеологиа иазкны гәаанагараҟәак сҳәарц». Арахь афразеологиа закәу сыздырам, сызҵаазгьы уаҩы издырам. Ишԥазурыз, снеит Гьаргь Шҳангери-иԥа иахь. Уи изымдыруаз крыҟазма? Афразеологиа закәыз ҵакылагьы, сахьаркыралагьы, хылҵшьҭралагьы зегьы еилыскаартә исзеиҭеиҳәеит. Саргьы сҩызцәа саарылалан, аиҿкааратә ус напы аҳаркит. Азал иазымкуа аҵаҩцәагьы еизаагеит.

Ишаабац Вианор Смел-иԥа аҽны аччаԥшь иҿыкәырша дааҳалапшит. Иҭабуп ҳәа ҳаиҳәеит зегьы ҳахьеизаз.

Ажәа ибзианы аилкаара, ацәажәараҿы ииашаны ахархәара арҵара, абри акәын изызкыз ажәахә. Ҳара зегьы излеилаҳкааз ала, ҳарҵаҩы иажәахә зызкыз ҳаԥсуа шәҟәыҩҩцәеи апоетцәеи аҵыхәтәантәи ашыҟәсҟәа рзы агазеҭҟәеи ажурналҟәеи рҟны иркьыԥхьыз роуп. Иажәа хыркәшо ҳарҵаҩы абас ҳадиҵеит:

– Шәаԥхьаҟа ишьҭоуп ицәаҕәам адәы – аужәра, ишьҭыхтәу аужәра, уи ацәаҕәара шәылшәыршароуп.

Срызгәдууп убарҭ ашыҟәс хьанҭаҟәа раан уаҟа аҵара зҵоз, иалгаз, нас рҵара-дырра иацҵаны Аԥсны анхамҩатә, аполитикатә, алитературатә усхкҟәа рҿы иҵоураны иаҵагылаз, еицырдыруа иҟалаз аҵеицәа. Урҭ рахьтә зыԥсҭазаара иалҵхьоугьы ыҟоуп, рыԥсаҭа шкәакәахартә, Шоҭа Ҷкадуа, Иван Асаӡба, Борис Гәыргәлиа, Ҷыҷыкәа Кәаҕәаниа, Вало Саҟаниа, Џьота Амҷба.

Аҵыхәтәан сыстатиа хыркәшауа исҳәоит, сара, иара убасҵҟьа, срызгәдууп сышкол гәакьеи усҟантәи аамҭазы уаҟа аҵара сзырҵоз, аҩада зыӡбахә сҳәаз сырҵаҩцәеи, сҩызцәеи. Урҭ ахфеноменк сара сыԥсы ҭанаҵы нбан дула еснагь сыбла ихгылоит хашҭра рыҟәымкәа.

«После хлеба самое важное для народа – школа» – ҳәа зҳәаз афранцыз револиуционер Ж. Дантон заҟа диашоузеи!

ДИФА ГАБНИА,[1]
Д.И. Гәлиа ихьӡ зху Аҧсуаҭҵааратә институт аспирант

АԤСУА ԤҲӘЫС ЛХАҿСАХЬА АҲӘААНЫРЦӘТӘИИ АԤСУА ҴАРАУААИ РУСУМҬАҞӘА РҿЫ

«Ԥҳәыс илхымшаз хаҵа дыҟам» аҳәоит аҧсуа жәаԥҟа. Аҧсуа жәлар рҳәамҭақәа рҿы аԥҳәыс лхаҿсахьа ихадоу аҭыԥ ааннакылоит. Иаҳгәалаҳаршәап Саҭанеи-Гәашьа, Гәында-ԥшӡа, Ҳанифа, Баалоу-ԥҳа Мадина,Аергьаа рҭыԥҳа Хана уҳәа рхаҿсахьақәа. Аҧсуа жәлар итрадициатәу реилазаараҿгьы аԥҳәыс лаҳаҭыр акраҵанакуеит.

Аԥҳәыс лоуп ауаҩы аԥсҭазаара изҭо, иара убас ахәыштҭаара еиқәырхаҩысгьы иҟоу. Еиуеиԥшым амилаҭқәа рхаҭарнакцәа аԥҳәыс лцьабааи, аԥсҭазаараҿы иналыгӡо ароли азгәаҭо ирҳәоит: «Аԥҳәыс лоуп адунеи амаа зку», мамзаргьы «Аԥҳәыс лоуп адунеи камыжькәа, зыжәҩахыр иқәыргыланы изку» – ҳәа. Ииашаҵәҟьаны, раԥхьаӡа ауаҩытәыҩса адунеи даныкәнагала инаркны иахьанӡа аԥсҭазаара ԥхьаҟа изго, еихазҳауа аԥҳәыс – Ан лоуп. Баша аҧсуа жәлар ражәа иалам «Ан дызмам Нцәагьы димам» ҳәа. Убас, аҧсуаа ражәаҳәа иҟьаланы иаламлаӡеит ажәаԥҟа «Ан – Аԥсадгьыл» ҳәа. Арҭ аҩажәак рҵаккәа дааразa иҵаулоуп, ауаҩытәыҩса изы иԥшьоу ажәақәоуп!

Аԥҳәыс лкульт аҧсуаа рҿы еснагь ахә ҳаракны иршьон. Ан лхадара аамҭа (матриархат ҳәа изышьҭоу) иааркны иахьанӡа аԥҳәыс еиуеиԥшым аҭагылазаашьақәа рҿы аԥхьагылара зылшо лакәны дыҟоуп.

Аҧсуа нарҭтә епос, ишдыру еиԥш, аҿиара иалагеит ажәытәӡан,Ан лхадара аамҭа аан. Аепос аҿы, Саҭанеи-Гәашьа лхаҿсахьала ҳара иаабоит аԥҳәыс лымчра,лыԥшӡара,лхаҵамԥҳәысра,лаҳаракыра,лыҳалалра.Ииашоуп,аепос аҿы убас ианыԥшуеит Аб ихадара ааира аамҭагьы, ҳәарада усҟан еиҳа хәычык аԥҳәыс лымчра ԥсыҽхоит,избанзар,лымчра аиҳарак ахаҵа игоит.Аха ус шакәугьы аилазаараҿы ихадоу ароль шлымаз иаанхоит, уи дырҵабыргуеит, аепос иавагыланы иҿиоз жәлар рҳәамҭа хьыршәыгәқәа – афырхаҵаратә жәабжькәеи, ашәақәеи, алакәқәеи уб.егь.

Абжьаратәи ашәышықәсақәа рзы аҧсуа жәлар идырҿиоз аҳәамҭақәа рҿы ашәа рзырҳәон, аԥхьарца ианырҵон жәлар рфырхацәа. Убас ахацәа

[1] *Диит Гәдоуҭа араион Цьырхәа ақыҭан, 1988 шықәсазы. 1988–2005 шықәса рзы аԥара лԥон Кь. Хә. Агрба ихьӡ зху Цьырхәатәи абжьаратәи ашкол аҿы. 2005 ш. дҭалоит Аԥснытәи аҳәынтқарратә университет афилологиатә факультет «Аҧсуа бызшәеи алитературеи» рзанааҭ, ҽынлатәи аҟәша. 2010 ш. ибзиаӡаны иагьхлыркәшеит. Иара убри ашықәс азы лԥара иацылԥеит Аԥснытәи Академиа иатәу Д.И. Гәлиа ихьӡ зху Аҧсуаҭԥааратә институт аҟны аспирантура, алитература аҟәшала.*

иаарываҟәыло рыӡбахә ҳәоуп аҳәсагьы. Урҭ рхыԥхьаӡара даара ирацәоуп, зегьы неибеиԥшны ирылоуп агәымшәара, афырхаҵара, агәыразра, агәаӷьра. Зегь раԥхьаӡа лыӡбахә ҳәатәуп Баалоу-ԥҳа Мадина. Ари афырԥҳәыс, лыԥшәма Ԥшькьаҿ-иԥа Манча аибашьраҿыданҭахалакь, иматәақәа лышәҵаны ишьоура дцоит. Ақәылаҩцәа драбашьны дыриаауеит, уи алагьы Манча ишьа луеит. Ас ахаҵа ӷьеҩ иеиԥш аибашьра аԥсуа ҳәсақәа ирылан еснагь. Уи шьақәнарӷәӷәоит Нарҭаа репос аҿы, Аиргь рыԥҳа Ханеи Нарҭаа раҳәшьа заҵә Гәында-ԥшӡеи ақәылаҩцәа ианрабашьуаз. Ҳара аԥсуаа ас еиԥш иҟоу афырԥҳәысцәа ҳагмызт ҳаԥсадгьыли ҳауаажәлари ашәарҭара ианҭагылоз аамҭазы. Хара ҳцарым, иаагап ҿырԥштәыс Аҧсынҵытәылатә еибашьра ду 1941–1945 шықәсқәа раан ҳаирпланла аӷа иабашьуаз Оҭҳаратәи ахьшьыцба ԥҳәызба Саша Наӡаӡеԥҳа, Мери Аҩӡԥҳа – 477-нтә ажәҩан ихалаз, убас аԥсуаа ҳҧьынҵытәылатә еибашьра 1992–1993 шықәсқәа рзы аибашьра адәаҿы хыԥхьаӡара рацәала ҳҭыԥҳацәа иаадырԥшуаз агәымшәареи афырхаҵареи.

Аԥҳәыс илгәаӷьуа ахаҵа изыгәаӷьуам ҳәа иԥхьаӡоуп. Уи шымцым ҳарҳәоит аԥсуа жәлар рлакәқәа. Сиужетк аҟны иҳәоуп: аҳак итәылаҿы иқәынхоз ахацәа ааизиган ирылеиҳәеит рыҳәсақәа рыхқәа ахҵәара згәаӷьыз иаҳра абжа шииҭо ала. Адҵа анагӡаразы ириҭеит уахыки ҽнаки. Адырҩаҽны ахацәа зегьы аҳҭынраҿы инеит рнапқәа ҭацәны, избанзар ирзымгәаӷьит рыҳәсақәа рышьра. Аҳ даалаган, еизигеит аҳәсақәа, ирыдиҵеит рхацәа рыхқәа хыҵәҵәаны иааргарц азы. Аҳ ишиҳәаз еиԥш, аҳәсақәа рхацәа аӡәгьы даанмыжькәа рыхқәа хыҵәҵәаны, ирыманы инеит аҳҭынраҿы. Аҳәсақәа иҟарҵаз бзиаӡагәышьам, аха ари асиужет ала ҳара иаабоит аԥҳәыс лыгәаӷьра акырӡа ишеиҳау, ишҵаулоу ахаҵа иааста. Баша ирҳәомызт ажәытәан, аҷкәын хәыҷы данырныҳәоз «Аԥҳәыс лыгәаӷьра угәаӷьрахааит» ҳәа. Изҳәоз ирдыруан иамаз аҵак ду.

Аԥсуа ҵарауаа, еиҳарак аетнографцәеи аҭоурыхҭҵааҩцәеи русумҭақәа рҟны ирзааҭгылон, даара азҿлымҳарагь рыман, еиуеиԥшым аамҭақәа рзы аԥсуа ԥҳәыс иаанылкылоз аҭыԥ, иналыгӡоз ароль.

Аԥсуа жәлар рзы аԥҳәыс лаҳаҭыр абара даараӡа акраҵанакуеит. Убри дазааҭгыло апедагогикатә ҭҵаарадыррақәа рдоқтор Шь.К. Царгәыш иусумҭақәа руак аҿы иҳәоит: «Ажәлар ркультура, рдоуҳатә ҩаӡара аилкааразы акритериақәа ирхадоуп аԥҳәыс лҭагылазаашьа, лхақәиҭра, лзинқәа, лыхныҟәгашьа, уи илықәу аҳаҭыр.

…Аԥҳәыс ахацәа зинла драҟароуп… Аԥҳәыс жәытәнатә аахысгьы, ҳара ҳажәлар рҿы аус дуқәа зыхҟьоз аӡәы лакәын. Аԥҳәыс илыхҟьаны ажәлеи ажәлеи еиуацәахон, ақыҭеи ақыҭеи еилахәхон, иара убас аиӷара шьҭырхыргьы ҟалон. Аԥҳәыс лҵыхәала аус аныҟала, уи зынӡа инҭырҳәацааны иӡбатәын, инагӡатәын, избанзар, ауаҩы ихы уиаҟара изымхьчар ҟалон, аха изааигәоу аԥҳәыс, аӡӷаб ишакәым аӡәы дрыхцәажәо, дрызныҟәо иҟалар, ихы ақәиҵон. Баша ирҳәомызт, аԥҳәыс аимак шыҟоу даацәырҵыр, аимак аҵыхәа нкадырцәон ҳәа. Баша ирҳәомызт «Аԥҳәыс ала бзиа леишуам» ҳәа. Ирҳәоит «Аԥҳәыс ԥшӡа абжьас лзыҭрысуам» ҳәагьы.

Хыхь ишазгәаҭоу еиԥш, ажәытәан аԥҳәыс аҳаҭыр ду лықәын. Иҟалон ҭагылазаашьақәакгьы, иаҳҳәап, аимак-аиҿак уҳәа рҿы аԥҳәыс деилыргаҩны, дыӡбаҩны даныҟалалозгьы. Аԥсуа хацәа ианакәызаалакгьы пату ақәырҵоит, иныҟәыргоит аԥҳәыс илзырхоу аҵасқәа зегьы. Иазгәаҭатәуп, еиҳа

ианжәытәӡаз аамҭақәа рзы азеиԥш ускәа аԥсуа ԥҳәыс лхы шрылалмырхәуаз, лыжәлар рмаҵурахьы дышцәыргамыз. Аха уи ииаанагом аԥҳәыс лхақәиҭра лымхын, лыбжьы лымхын ҳәа. XX ашәышықәса алагамҭазы ауаажәларратә еилазаараҟны, аҭоурых аҿы аԥсуа ԥҳәыс иаанылкылоз аҭыԥ шыхадаз атәы азгәеиҭоит Р. Гәажәба: «...Абас Гәдоуҭа араион аҟны аус зуаз ауаажәларратә ӡбара быжьҩык рыла ишьақәгылан. Абыжьбатәи еснагь дыԥҳәысзар акәын. Аимак-аиҿак зхылҵуаз аус аӡбара ҟалон убри аԥҳәыс лхыркәшажәа ашьаҭала. Аԥсны ахи-аҵыхәеи рҿы ибзиаӡаны ирдыруан урҭ рыӡбарақәа лассы-лассы ирыладырхәуаз Лакоба Ҭаужьани, Мшәы Қҭи, Кәыҿба Алмаси».

Иара убас аԥҳәыс аԥсуа традициатә культураҿы иаанылкылоз аҭыԥ атәы дахцәажәо афилологиатә ҭҵаарадыррақәа ркандидат, афольклорист Габниа Ц.С. лыҭҵаамҭаҿы иазгәалҭоит: «Аԥҳәыс лоуп ауаҩы аԥсҭазаара изҭо, ус анакәха иара аихаҳареи аиқәырхареи рзы иҟоу амаакыра ахаҵа ицкра азин лымазар ауп. Аԥсуа традициатә культураҿы аԥҳәыс лҭагылазаашьа, илымаз аҳаҭырқәҵаратә ҩаӡара еиуеиԥшым аамҭақәа рзы ҵаҵгәыс ирымаз лара лхаҭа уи асоциум аҟны иаанылкылоз аҭыԥи, асоциал-економикатә ҿиараҟны иаалырԥшуаз алшарақәеи ракәын».

Ц.С. Габниа лҳәамҭа, аԥҳәыс лҭагылазаашьа иазкны, аамҭас ианыԥшуа XXI ашәышықәса ауп. Аԥсуа традициатә културақны, еиҳарак абжьаратәи ашәышықәсқәа рзы асоциалтә, иара убас аҭаацәаратә ԥсҭазаараҟны хархәаара рыман адемократиатә шьаҭа змаз ауаажәларратә институтқәеи, аусӡбарҭақәеи. Урҭ рыҟны еснагь аҳәса алахәын. Урҭ уаҟа ражәа ԥхылдан, ирҳәоз иазыӡырҩуан, ианахаҵгылозгьы маҷӡамызт.

XX-тәи ашәышықәса азбжазы аԥсуа ҭаацәара рыҩнуҵҟатәи реизыҟазаашьақәеи, рҿыԥсахшьақәеи ртәы далацәажәо аҵарауаҩ И. Гә. Аргәын иҳәоит: «Пыхьа аҭаацәа рекономикеи рынхамҩеи рызҵаарақәа зегьы ахаҵа инапы ианызҭгьы, иахьа ус иҟам. Аԥҳәысеиба, изызҳахьоу, ԥҳәыс даазгахьоу лԥацәа шыҟоугьы, акырџьара аҭаацәа лара еиҳабыс дрыманы, аҩнаҭа деиҳабны дубоит. Уимоу, аԥҳәыс дылзымҵаакәаны ахаҵа иахьа аҭаацәара аекономика-финанстә зҵаарақәа изызбауам, зны-зынлагьы уи аус аԥҳәыс лнапы иаҳа ианакугьы ыҟоуп. Аԥҳәыс ахаҵа иеиԥш амаҵурақәеи аиҳабырақәеи лбоит, аекономика аганахьалагьы дхьыԥшым, ахаҵа иеиҳагьы аҩныҟа ахашәалахә аазго рацәаҩуп. Абарҭ рылагьы иаабоит, аԥсуа ԥҳәыс зинла адагьы, аҭаацәараҿы економикалеи мораллеи лроли лфункциақәеи акырӡа ишрызҳаз».

И.Гә. Аргәын иихәо шаҳаҭра ауеит Аџьынџьтәылатә еибашьра ашьҭахь еибацәахаз аҳәса рҭагылазаашьа. Урҭ рнапы ианыз ауснагӡатәқәа инарыцлеит ахәышҭаара аиқәырхара – абыда ахшара рааӡара, ршьапы ақәыргылара, аҩны-агәара аихаҳара, ашьҭа амырӡра. Ас еиԥш иҟоу аҭаацәаракәа иахьа рхыԥхьаӡара дааразa ирацәоуп, уи мзызс иамоугьы, хыхь ишаҳҳәаз еиԥш аԥсуаа ҳџьынџьтәылатә еибашьроуп. Ахлымӡаах иақәшәаз, изаҵәхаз аҳәсақәа ргәы камыжькәа рыхшара ршьапы ианықәдыргылалакь, аҷкәынцәа рхатә ҭаацәаракәа анаԥырҵалакь, рхала ахашәалахә аарго ианалагалакь ашьҭахьгьы, хадаратәла урҭ зыххәыцуа аҭаацәара реиҳабы – Ан лоуп. Уи илзымҵаакәа, лара лыҟнытә албааԥшра рмоукәа, изакәызаалакгьы илгәамԥхаша акгьы рнапы адыркуам, лгәы нзырхаша гәынҷыхьажәак ларҳәом.

Аԥҳәыс лџьабааи ахаҵа иџьабааи еидукылар, иҟалап аԥҳәыс лџьабаа еиҳахаргьы. Аԥҳәыс, ишдыру еиԥш, лыхшара рааӡара лҽахаршәаланы

аҩнгьы-адәынгьы аусҳәысқәа лнапы рылакуп. Ахатәа шамахаӡак акәымзар адәныҟатәи аусқәа роуп дызҿу. «Аԥсуа ҭаацәараҿы аԥҳәыс лџьабаа ака-пан дуун. Аԥҳәыс имаҷын лыҩны-лгәара анҭыҵ иҟалҵоз аусқәа, аха ахатәа дивагылан еснагь, дицхраауан аҩнусқәа рҿы, убас амхҭагаларақәа рҿы... Насгьы, иазгәаҭатәуп, аԥҳәыс аҩнусқәа рынагӡара адагьы лхы рылалырхәуан лыжәлар рполитикатәи руаажәларратәи ԥсҭазаара, иналыгӡон адинтә маҵзурақәа, ԥызара рзылуан уахынлатәи ақәыларақәа, ажәакала зинла ахатәеи лареи еиҟаран» .

О.В. Маан иусумҭаҿы ишазгәеиҭаз еиԥш, абжьаратәи ашәышықәсқәа рзы, ааигәанӡагьы аԥсуа жәлар, егьырҭ Кавказ ажәларқәа реиԥш ирҷыда-ҟазшьан ақәыларақәа. Гәыԥк рҽааидкыланы ргәыларатәи ажәлар, мам-заргьы ашьха-нхыҵ иҵаны, ақыҭақәа ирықәланы идырхәуан, ирхырцон арахә, амал, иҟалон ауаа хәуҩцәас иҳәынҷаны ианааргалозгьы, уи шымцым шьақәдырҕәҕәоит аҭоурыхтә хыҵхырҭақәеи, жәлар рҳәамҭақәеи. Ҳәарада, ас еиԥш иҟаз ақәыларақәа еиҿызкаауаз, ԥхьагылаҩцәасгьы иҟаз ахацәа ракәын. Аха аҳәса рыбжьарагьы иҟан ахатәа гәы зызҭазгьы. Урҭ рхыԥхьаӡара уамак ирацәамзаргьы, ргәымшәаразы ирызҳәахеит ашәақәа, иаԥсахеит рыхьыӡқәа жәлар ргәаҵаҿы иаанхартә еиԥш. Урҭ рхыԥхьаӡараҿы иҟоуп, еиҳа зыӡбахә рҳәаз, жәлар ргәалашәараҿы иаанхаз, аҳәса гәымшәақәа – ақәылаҩцәа рԥызацәа: абзыԥқәа рҿы еицырдыруа хаҵамԥҳәысын Гьачԥҳа Дида – Аԥсны аҳ Асланбеи иԥҳәыс лакәын; абжьыуаа рҿы еиҳа ирылаҵәаны иҟоуп – Екате-рина Ажәанба – Џьгьардатәи аҭауад Алимбеи Амаршьан иԥҳәыси, Екатерина Ануа – Тамшьтәи анхаҩы Камшьышь Шьақьир-иԥа иԥҳәыси.

Иара убас аԥсуа ҳәсақәа рҷыда ҟазшьақәа ируакуп аҽыбҕаҟазара. Уи тра-дициала иааргоит Нарҭаа дуқәа раамҭа инаркны. Аԥсуа ҳәсақәа, аҳәса кәадыр ахатәа кәадыр ҳәа еилых ҟамҵакәа, рыҩбагьы ирзыманшәаланы иныҟәыргон. Урҭ ирылшоит ахацәа ҕәҕәақәа ирывагыланы еиуеиԥшым агәымшәарақәа раарԥшра. Абри аганахьала, даараӡа аинтерес зҵоу аусумҭа шьахәқәа аԥиҵеит еицырдыруа аԥсуа ҵараауаҩ-аетнограф, аҭоурыхтә ҭҵаарадыррақәа ркандидат И.А. Аџьынџьал. Уи иусумҭа «Аԥсуа маҭәақәа рыҭҵаара иазку азҵаара» захьӡу аҿы аԥсуа ҳәсақәа рхымҩаԥгашьеи рҽеилаҳәашьеи атәы дазааҭгыло иҳәоит: «Аԥсуаа ҽыбҕаҟазацәоуп, рыԥсҭазаара аиҳарак мҩасуеит ишҽыжәу; убри аҟнытәи џьара излаҭыҵуа амаҭәа, убас рабџьар маҭәа еиқәдыршәон, зегь раԥхьаӡа иргыланы, аҽықәтәареи, ҽыла аибашь-реи рҿы ирзыманшәаланы. Абри акәын хықәкыс иамаз аҳәса рымаҭәагьы. Аԥсуа ԥҳәыс цәгьа илыманшәаланы дақәтәон ахатәа кәадыр, убас ахацәа дрыцны, ианаҭаххоз аамҭаз, лхы рылалырхәуан аҕа иҿагыланы аибашьреи ақәыларақәеи рҿы.

...Аԥсуа ҭыԥҳацәа, ачерқьес ҭыԥҳацәа реиԥш ишыхәыҷыз нахыс иршәырҵон ирханы изкуаз ҵаҟатәи хыхьтәи амаҭәақәа, ахацәа реиԥш еилҟьеилҕәыцә, еилыхха, рыбаҩ рцәыласны иҟаларц азы».

Ажәакала, иаҳҳәарц ҳалшоит аԥҳәыс дыззуклакгьы зегьы дрыманшәалоуп ҳәа. Уи ус шакәу шьақәдырҕәҕәоит аԥсҭазaараҿы иаанылкыло апози-циақәа.

Урҭ ажәақәа шьақәырҕәҕәо, Гь. Амҷба иусумҭақәа руак аҟны иаҳԥылоит абас еиԥш иҟоу анҵамҭа: «550 ш. Мсымааи Византиааи реибашьраҟны мсымаа рарԥарцәа ҕьеҩқәа хә-ныҙқьҩык инарзынаԥшуа иҭахоит, иҭахаз аҳәса урҭ

раҵкьыс акыр хараӡа еиҳан рхыԥхьаӡара» ҳәа. Уи иҳанаҳәо акоуп: аҳәсагьы хацәнамырха еибашьуан ахацәа ирывагыланы.

Аԥсуа ԥҳәыс лҭагылазаашьа, лыԥсҭазаашьа, асоциум аҿы иаанылкыло аҭыԥ атәы уҳәа иалацәажәахьеит аԥсуа ҵарауаа аӡәырҩы. Убас Аԥсны иаҭааауаз аныҟәаҩцәа, адгьылҭҵааҩцәа, аҭоурыхҭҵааҩцәа, абызшәадырҩцәа уҳәа русумҭақәа рҿы иазааҭгылон аԥсуа жәлар рынхашьа-рынҵышьа, рыԥсҭазаашьа, рыԥсадгьыл аԥшӡара, ахаара. Аҳәааныруцәтәи аҵарауаа, хазы ҷыдала иазгәарҭон аԥсуа ԥҳәыс лхаҿсахьа, лхымҩаԥгашьа, лаҳаракыра. Урҭ аусумҭақәа ирыбзоураны, иахьа ҳара ииадыруеит еиуеиԥшым аамҭақәа рзы аԥсуа ԥҳәыс аԥсуа ҭоурых аҿи, иара аԥсҭазаараҿи иналыгӡоз ароль. Ҳәарада, усумҭақәак ирныԥшуеит аԥҳәыс лышьҭыҵра, лкаҳара. Идыру усуп, ас еиԥш иҟоу аҭагылазаашьақәа аԥҳәыс лыхҭысра зхараз аамҭа акәын. Аамҭа иара атәы ҟанаҵон, зны аԥҳәыс лыхьӡ-лыԥша ҳаранакуан, зны иланарҟәуан, зынгьы зынӡа днахәлабга дцон. Аха ус шакәызгьы, иҟалалон аԥҳәыс аамҭа данаиааиуазгьы. Уи зыбзоураз лара Анцәа илиҭаз ахшыҩи, амчи, агәымшәареи ракәын.

Аҭоурых излаҳәо ала, Аԥсны ҳера ҟалааанӡагьы илаԥшықәҵаны ирыман атәым ҳәынҭқарраҟәа рхадацәа. Урҭ арахь иаарышьҭуаз ар рԥызацәа ранҵамҭақәа рҿы иадырбон иахьааиз ирбаз-ираҳаз аҳҭысқәа, ихызхыз Аԥсны аԥшӡара, иқәынхо ажәлар рҟазшьа аҷыдаракәа. Убарҭ ранҵамҭақәа рҿы уамашәа ибаны ирҳәон аԥсуа ҭыԥҳацәа рыԥшӡара, ргәымшәара, рхымҩаԥгашьа, рысасдкылашьа.

Ишдыру еиԥш, ауаҩы иара ихатә культура, итрадициа иара ишидыруа, ишеиликаауа еиԥш атәым дунеихаан идырраны дыҟаӡам. Аха ус шакәугьы, Аԥсны иаҭааауаз егьырҭ амилаҭқәа рхаҭарнакцәа иҟарҵоз аҳәамҭақәа рҿы иалацәажәон, ахәшьара ҳарак арҭон аԥсуа традициақәа. Абас XIX ашәышықәса аҩбатәи азбжа алагамҭазы Аԥсны збаз, изаҳаз Ф.Ф.Торнау иҩуан: «Аԥсуа ԥҳәыс лхы-лҿы хылҩомызт, ахацәа ахьеилагылоугьы дацәыбналомызт, аха усҟан лывара даҿа ԥҳәыск дгылазар акәын» ҳәа.

Ф.Ф.Торнау иажәақәа шьақәиргәгәоит XIX ашәышықәса анҵәамҭазы Аԥсны иаҭааны иҟаз В. Немирович-Данченко: «Аԥсуа ҩны, ҳара ҳахьымҩахыҵыз, еиҩкааны иҟан быцала ишшны. Заҳәшьа лааигәара акәакьҭа зҿаҭаны итәаз аԥсуа ҭыԥҳа ԥшӡа, маҷк лхы ларҟәшәа дтәан. Аха уи иаҳәаӡомызт ус атәара лара илуалуп ҳәа, лара илҭахын иаҳлырбар аетикет адырра ус шаҭахыз».

Аԥсуа традициа иамоу акәамаҵамара даараӡа ирацәоуп, урҭ рныҟәгара зылшогьы, иҟалап аԥсуаа заҵәык ракәзаргьы. Еицырдыруа арккаҩы, адгьылҿацәҭҵааҩ XIX–XX ашәышықәсқәа рзы К.Д. Маҷавариани аԥсуа традициақәа рҿы ихадароуп ҳәа иаликааует: «Иреиҕьӡоу аԥсуа ҵасқәеи ақьабзқәеи рахь иаҵанакуеит: асасдкылара, ҳаҭырла аҳәса рзыҟазаара, иара убас қәрала иеиҳабацәоу рахьгьы...». Иазгәаҭатәуп, ас еиԥш патула аԥҳәыс лзыҟазаашьаҿы анхаҩ ҭыԥҳа, аҭауад ҭыԥҳа ҳәа ишеилырымхуаз.

Аԥҳәыс лсоциалтә ҭагылазаашьа дланарҟәуамызт. Уи ус шакәу шьақәдыргәгәоит К.Маҷавариани иажәақәа: «аԥсуаа ҳаҭыр дула аҳәсақәа ирзыҟан, ирзыҟоуп иахьагьы. Иарбан еизаразаалак ахьымҩаԥысуа аԥҳәыс дшаарыхҭыгәлаз еиԥш, рызегьы адруҳәа рҭыԥқәа рҟынтәи игылоит, аԥсшәа ларҳәоит илеихырхәаны, рҭыԥқәа рҿы итәаӡом, лара шәтәа ҳәа ралҳәааанӡа.

Ԥҳәыск лхала акырынтә ахацәа ахьеилатәоу днеиргьы, ахацәа ируалны ирыԥхьаӡоит уи аԥҳәыс дааицыԥхьаӡа лхаҵгылара. Ианеиԥырҵуагьы, аԥҳәыс ашә аҿы днеиаанӡа, дарбан хаҵазаалакгьы ихы иаҭәеишьом ибӷа леиарханы агылара». Аԥсуа традициақәа ртәы далацәажәоит убас еицырдыруа аурыс етнограф Г.Ф. Чурсин: «...Аԥҳәыс лхаҵа иҭахцәа еиҳабацәа ахьықәтәоу аҟәардә дықәтәаӡом – уи ала лара иаалырԥшуеит дара рахь илымоу аҳаҭырқәҵара» .

Иара убас, Чурсин дазааҭгылоит аԥсуа ԥҳәыс лҭагылазаашьа. Лзинқәа ртәы далацәажәо иҳәоит, аԥҳәыси ахаҵеи рзинқәа реиҟарара, реиҟарамра. «Аԥсуаа рҿы аԥҳәыс илымоуп еиҳа ахақәиҭра, ҭагылазаашьалагьы ахаҵа еиҳа зинла диаҟароуп, егьырҭ Кавказ ашьхаруа жәларқәа рааста, иаҳҳәап, ачерқьесцәа, аҟабардацәа, дағьстанаа» .

Аԥсуа ԥҳәыс зинлагьы, хақәиҭралагьы ахаҵа дааиваҟәыло дыҟан XIX–XX ашәышықәсқәа раангьы. Уи дырҵабыргуеит еиуеиԥшым ахыҵхырҭақәа. Иаҳҳәап, аԥсуа ԥҳәыс имҩаԥылгоз ақәыларақәа ирызкны Н.Державин иҳәоит: «Аԥсны лассы-лассы, уахынла дуԥылар ҟалоит аԥҳәыс, акәымжәи акабеи лышәҵаны, лыхҭарԥа лхарқьақьаны, аҽыбӷа ҟазацәа дуқәа лҽы џьбарала дрыцҽыжәланы. Илылшоит аӡиас ду арра, шә-верск дцар, дқәылар, амца рыжәылҵар, ма аӡәы длырбаандаҩыргьы ҟалоит, ианаҭаххо аамҭазы ахьшәҭҳәа лгәыԥ днарылагыланы ахәымгацәа дрыжәлар ҟалоит – абарҭқәа зегьы аԥсуа ԥҳәыс лзы имариоу усуп» .

К.Д. Маҷавариани 1884 ш. аԥсуа ҳәсақәа рҟазшьарбатә ҷыдарақәа дрыхцәажәоит абас: «Иарбанзаалакгьы гәаҟрак ҟалар, иаразнак ала иҿырԥшыгоу ҽыбӷаҟазацәахон, рхацәа реиԥшҵәҟьа – урҭ акы иацәымшәоз, игәымшәақәаз амазонкацәаан. Машәыршақә акәӡам, аҭауад Асланбеи иԥҳәыс (Аԥсны аҳ Қьалышьбеи Чачба иҷқәын) еснагь лхаҵа дицныҟәон қәылара данцози, аӷацәа рырқәа данрықәлалози». Маҷавариани ииҳәо хыҭҳәаам, ҭоурыхтә фактуп. Абар аҭоурыхтә хыҵхырҭақәа руак Асланбеи иԥҳәыс лгәымшәара атәы шаҳәо: «...Асланбеи ҩынтә аҭаацәара далалахьан. Раԥхьатәи иԥҳәыс асаӡ ҭауадцәа Гьачаа дырҭыԥҳан, Дида лыхьӡын. Аԥсуа жәлар рфольклор аҟны иарбоуп уи ахаҵамԥҳәыс ззырҳәоз аӡә лакәны дшыҟаз, лхаҵа имҩаԥигоз аибашьрақәа ларгьы дышрылахәыз, аҳәала аибашьра, ахысра аҟны ахацәа дышрыцамхоз, аҵыхәтәан еибашьрак аҟны аурысцәа иаарышьҭыз абзарбзан хы дышҭанархаз» .

Аԥсуа ҭыԥҳа илымаз ахақәиҭра аҳәаақәа акырӡа иҭбаан аҭаацәара иалалахьаз лааста. Аԥсуа жәлар хылҵшьҭрала ирзааигәоу адыга хылҵшьҭра иатәу ачерқьес ҭыԥҳацәа рсоциалтә ҭагылазаашьа далацәажәо Н.Альбов 1893 ш. иҩуан: «...Араҟа аҭыԥҳацәа ахақәиҭра ду рымоуп Аԥснытәи аҭыԥҳацәа реиԥш» ҳәа .

Иҳазцәырҵыр ҟалоит азҵаара, иарбан ҭагылазаашьоу аԥсуа ԥҳәыс абас еиԥш ахақәиҭра лоуртә иҟазҵаз ҳәа. Ҳәарада уи зыбзоурахоз аԥсуа ԥҳәыс еиуеиԥшым аамҭақәа раан ижәытәӡоу, иара убас ҳара ҳаамҭа изааигәоу рҟны, иаалырԥшуаз ахшыҩ, аҟәышра, лыкәша-мыкәша иаԥылҵоз аҭагылазаашьа днанагон лара илыхәҭаз аҩаӡарахь.

Аха аԥсуа жәлар ирымоуп даҽа ҳәамҭакгьы – «Аԥҳәыс дыԥҳәысны дҟазҵо ахаҵа иоуп» ҳәа, мамзаргьы «Аӡәы иԥҳәыс Кьацә ҳәа леиҳәан, зегьы Кьацә ҳәа лаҳәара иалаган» ҳәа. Ажәакала, ахаҵагьы иҭыԥаҿы дыҟан. Иҭыԥ аҿы даныҟала, изыманшәалан аԥҳәыс ҳаҭырлагьы лызнеира, аха ишдыру

еиԥш еснагь ас иҟамызт. Аамҭа цацыԥхьаӡа аҽеаԥсахуан аԥсҭазаарагьы. Ус анакәха, аҽеаԥсахуан аԥҳәыс лҭагылазаашьагьы. Убас иҟан аамҭақәак, аԥсуа ԥҳәыс асас ишьапы анылыӡәӡәозгьы. Ари аҩыза аҵас – ҵас баапсын, аԥҳәыс лзы – ларҟәыран, тәамбаран иаанагоз. Ари аҵас баапс дазааҭгылоит К.М. Маҷавариани: «Асасцәа рҟынтәи, руаӡәк ԥхьара ҳәа даангылар, уаххьа ашьҭахь аԥшәма иԥҳа, абҩатә саан ала аӡы ааганы асасцәа ршьапқәа лыӡәӡәон. Уи адагьы, асасцәа иршәыхны рааигәара иқәылҵон рҟама (шашка), ртапанча, ркәымжәы, ркаба, реиқәақәа, реимаақәа...» .

Апрофессор А.Е. Кәыпраа игәаанагарала, ари аҩыза аҵас аԥсуа традициаҿы ацәырҵра ахыҵхырҭоуп ақьырсиантә культура, мамзаргьы ақьырсиантә культура хацыркхаанӡа иҿиаз ҵасуп.

Аԥсуа ԥҳәыс ианакәызаалакгьы илылшоит, деиҿамсӡакәа уаа шәҩык рхәы архиара, иара убас аԥшәымак лаҳасабала асасцәа рныҟәгара, рымҩаԥгара. «Аԥҳәыс лабжьаҩык, ҩызак, цхырааҩык лаҳасабала анхара-нҵыратә усуракәа рҿы лхаҵа дивагыланы ақьабзқәа ишырҳәо еиԥш, аҭагылазаашьақәа ианлыдырҵоз илылшон лхаҵа иԥсахра. Иаҳҳәап, лыԥшәма аҩны дыҟамзар, аԥсуа сасдкылашьа инақәыршәаны асас ишахәҭоу еиԥш длыдылкылон». Аԥсуа жәлар рҿы иахьагьы ари аҩыза атрадициақәа мыӡӡакәа иаауеит, уи ныҟәызго аҳәсақәагьы маҷӡам. Иаҭаххаргьы, аԥҳәыс лысасцәа дҩарыдтәаланы аныҳәаҿақәа лкуеит аԥшәымак лаҳасабала, лысасцәагьы рқьафқәа ҟалҵоит. Ачарақәа, аныҳәарақәа аназгәарҭо имаҷым иахьагьы аԥҳәыс ма ҭамадас аишәа-чара лырԥшӡарц даналырхуагьы. Ажәакала, аԥҳәыс илылшоит ахацәа дреицәамкәа аишәа-чара амҩаԥгара.

Аԥсны аҩнуҵҟа ирацәоуп еицырдыруа ацәажәаҩцәа ҟазацәа, ажәала абаҩԥҵәа еиԥызшьуа ҳәа ззырҳәо. Аӡәык-ҩыџьак ракәзаргьы, урҭ аҟазацәа ирылан аҳәсақәагьы. «Аҭоурых иадыруеит аԥсуа ҳәсақәа реилазаара аҟынтәи ажәа азҟазацәа дуқәа. 1866 ш. Лыхнытәи жәлар реизараҿы лажәаҳәарала жәлар еизаз лыршанхеит Ш. Бганба. Лажәаҳәа ашьақәыргылашьеи, ахшыҩҵак ирыҵази џьазшьоз ауаа еизҵааун: «Дызусҭада ари аԥҳәыс, ас еиԥш ҟазара ҳаракыла ажәаахә ҟазҵаз?» ҳәа. Анхаҩ ҭыԥҳа гәаздурала ҿаалҭит: «Сара сынхаҩҭыԥҳауп, Гәымбақәа сырҭацоуп, Бганаа сырҭыԥҳауп!» .

Хыхь имҩаԥгаз аҭҵаара иаҳнарбеит Нарҭаа раамҭа инаркны иахьанӡа аԥсуа ԥҳәыс лҭагылазаашьа, аԥсуа ҵарауааи аҳәааанырцәтәи аҵарауааи шахәаԥшуаз. Ус анакәха, ҳара иҳалшоит иҟаҳҵарц абас еиԥш иҟоу алкаа:

Ал. Гогәуа иҩымҭақәа рыҟны иаҳԥыло ҳаԥсуа ҳәсақәа рхаҿсахьақәа хыхь зызбахә ҳамаз излареиԥшым рацәоуп. Абри аиԥшымзаара зыхҟьаз амзызқәа разгәаҭарзы ирҿҳарԥшыша ахаҿсахьақәа цәыргатәуп. Абжьаратәи ашәышықәсқәа рызтәи аԥсуа ԥҳәыс Ал. Гогәуа иперсонаж хадацәа иреиуоу аԥсуа ҳәсақәеи акырӡа еицәыхароушәа убоит хыхь-хыхьла уазнеины уахәаԥшуазар. Ус акәымкәа ҩнуҵҟала рыԥсихологиа азгәаҭо, аамҭақәа изҭагылаз рҷыда ҟазшьақәа ралкаара иҳарҳәо акырӡа ирацәаахоит.

Аҭҵаарақәа имҩаԥгаз ирыбзоураны, иаҳҳәарц ҳалшоит, аԥсуа иԥсҭазаара аҿиарамҩаҿы аԥсуа ԥҳәыс еснагь аҳаҭыркәҵара дшаԥсаз. Уи акәым ауаажәларратә еилазаара зегьы лара лнапаҿы ишыҟаз аҭоурыхтә аамҭак азгьы. Уи аҭагылазаашьа иаҳнарбоит аԥсуа жәлар ажәытәӡангьы зхатәы структура змаз, зхатәы хеилак змаз, зхала зхы ныҟәызгоз, зхатәы ҳәаақәа змаз жәлар дуны ишыҟаз. Уи ахԥшақәа роуп Нарҭаа раамҭа атәы ҳазҳәо «Нарҭаа репос» ианыԥшуа. Усҟан аԥҳәыс иҳаракӡоу аҩаӡараҿы дшыҟаз, ауаажәларратә еи-

17. "Алашара", №1, 2013

лазаара зегьы напхгара шалҭоз. Аԥҳәыс напхгара ахьынӡалҭоз аԥсҭазаара еиҳа иҭынчны, еиҳа агармониа ыҟаны ииабоит. Уи зегьы зыбзоуроу лыхшыҩ аҵарреи, лҟәышреи, иара убас ԥсабарала илзыԥҵәоу ауалԥшьеи (анреи) шракәу агәра унаргоит иҭаҳҵаауаз аматериалқәа зегьы.

Абжьаратәи ашәышықәсқәа рзы аԥсуа ԥҳәыс Нарҭаа раамҭазы аԥсҭазаара амаакыраҿы иҟаз аҳәсақәа рааста дызлахьысҳау ыҟоуп, аха уи амзыз аамҭа иахылҵит, лара аԥҳәыс лааста уи зхароу аамҭа иаҳзаанагаз аҽеиҭакрақәа роуп, ҳәарада. Аха ус егьа иҟазаргьы, иара абжьаратәи ашәышықәсқәа рызгьы аԥҳәыс лпозициа ԍәԍәан: Уи анра ныҟәылгон, иара убас аҩызара, афырԥҳәысра, аешьара – лхаҵа изы шьоура дцон. Уи ахәыштаарагьы еиқәлырхон, лыхгьы ҳаҭыр ақәылҵон, лпозициа дацәхьаҵӡомызт, аҟәымшәышәреи акрычҳареи рнаҩс, ианаҭахугьы агәаҕьра аалырԥшуан.

Алитература:

Шь.К. Царгәыш. Ааӡара ажәлартәра. Аҟәа – 2006. Ад. 19.

Р.Гәажәба ихатә архив аҟнытә. Ш.Д.Инал-ипа. Очерки об абхазском этикете. Сухуми – 1984.

Ц.С.Габниа. Аԥҳәыс лоуп ауаҩы аԥсҭазаара изҭо. Агаз. «Нужная». Аҟәа, ԥхынгәы 7, 2007 ш. №31.

И.Гә.Аргәын. Иахьатәи аԥсуаа рыбзазашьеи ркультуреи. Аҟәа – 1976. Ад. 48 – 49.

О.В.Маан. Абжуа. Сухум – 2006. Ад. 366.

И.А. Аджинджал. Из этнографии Абхазии. Сухуми – 1969. Ад. 353 – 354.

К.Д.Мачавариани. Описательный путеводитель по городу Сухуму и Сухумскому округу. 1913 г. стр.316. А.Э.Куправа. Вопросы традиционной культуры абхазов. Сухум – 2008. Ад. 273.

Г.Ф.Чурсин. Материалы по этнографии Абхазии. Сухуми – 1957. Ад. 20.

Иара уа, ад. 19.

Н.Державин. «Абхазия в этнографическом отношений». СМОМПК, вып. 37, отд. I, стр.12. Тифлис – 1907. И.А.Аджинджал. Из этнографии Абхазии. Сухуми – 1969. Ад. 353.

К.М.Мачавариани. Сборники материалов для описания местностей и племен Кавказа, вып. IV, 1884 г., стр. 58. И.А.Аджинджал. Из этнографии Абхазии. Сухуми – 1969. Ад. 353 – 354.

А.Кә.Мықәба. Аԥсны аҳцәа. Аҟәа – 2005. Ад. 56.

Ш.Д.Инал-ипа. Очерки об абхазском этикете. Сухуми – 1984. Ад. 97.

К.М.Мачавариани. Сборники материалов для описания местностей и племен Кавказа, вып. IV, 1884 г., стр. 318. И.А.Аджинджал. Из этнографии Абхазии. Сухуми – 1969. Ад. 275.

А.Э. Куправа. Вопросы традиционной культуры абхазов. Сухум – 2008. Ад. 274.

Иара уа, ад. 281.

АԤЗБА БАДРА Ҟ,
Д.И. Гәлиа ихьӡ зху Аԥсуаҭҵааратә институт аспирант

ИУА КОҔОНИА ИПОЕЗИАҾЫ Д.И. ГӘЛИА ИРҾИАРАТӘ НЫРРА

Аԥсуа литература ҳазҭоу ашықәс азы шәышықәса ахыҵит. Ари аамҭа иалагӡаны аԥсуа сахьаркыратә ажәа изнысыз амԥа акыр ауадаԥрақәа шацызгы, арҿиаратә ус азааԥсаразы аамҭа шымариамызгы, иалшеит ашьақәгылареи аизҳареи. Аԥсуа литература аҿиара шьаҭақәас иамаз реилкаарազы ирзааҭгылатәуп уи ахыҵхырҭаҿы игылаз апоетцәеи ашәҟәыԥҩцәеи рырҿиара. Урҭ дыруаӡәкуп аԥсуа литература аклассик, аԥсабара азышәаҳәаԥ Иуа Абас-иԥа Коҕониа. Уи поетк иаҳасабала ишьақәгылара анырра азҭоз, имԥақәызҵоз ахырхарҭа хадақәа ԥба шыҟазгы, (ажәлар рҿаԥыцтә ҳәамҭақәеи Д. Гәлиа ирҿиареи), џыдала азҿлымҳара аҭар хҭахуп ҳлитература ашьаҭаркԥы Д. Гәлиа иаԥҵамҭақәа И. Коҕониа иԥымҭақәа ишырныԥшыз. Уи анырра мацара шакәым ишьақәзыргылаз И. Коҕониа ирҿиара арҵабыргуеит аԥсуа литератураҿы зегьы дрылызкааура иԥсабаратә лирика, аха ҳаззааҭгыло атема, автор ипоезиаҿы хәҭак аҳасаб ала имаҷымкәа аинтерес аҵоуп.

Ус еиԥш иҟоу аиҿырԥшра ахархәарала иаабоит аԥсуа литература ашьапы ишықәгылоз, хырхарҭақәас иамаз, асахьаркыратәи атематикатәи еиҿыбаара иабзоураны ишеиҵагылоз арҿиаԥцәа рабиԥара ҿыцқәа. Ас еиԥш иҟоу асахьаркыра-тематикатә еиҿыбаара аиҳараӡак ихьаҳԥыло апоет исатиратә жәеинраалақәа рҿы ауп. Уи ус шакәугьы џьара-џьара, И. Коҕониа илирика Д. Гәлиа иԥышьатә стиль иахьазааигәоу ахьаҳԥыло ыҟоуп, ҿырԥштәыс иааҳгап Д. Гәлиа иажәеинраала «Ааԥынқәа»:

Идыды-мацәысны,
Имцабз лашараны,
Иқәыршаԥы шәпаны
Икаҭәеит ҵаҟа.

Дгьыл рԥсаҳәаганы,
Ҳаскьын аагаганы,
Баҳча рԥшӡаганы
Иҟалеит иара.

Ари ажәеинраала формала иазааигәоуп И. Коҕониа иажәеинраала «Ааԥынтәи хәылбыҽха» анҵәамҭа:

Игәыҭгаганы, ирхәыцганы,
Игәырҕьаганы, исаҳауеит рыбжьы,
Хьаа харшҭганы, гәы еиҵыхганы
Аҵлақәа рықәцәантәи зегьы!

Аԥсуа литература ахыҵхыртаҿы игылоу ируаӡәку И. Коғониа ирҿиара алитературатҵаараҿы азҿлымҳара маҷымкәа иаиухьеит: Ш. Инал-иԥа, В. Аҵнариа, М. Лашәриа, Б. Гәыргәлиа, Гь. Гәыблиа, В. Занҭариа уҳәа рытҵаарақәа рҿы. Уаҟа ирзааҭгыланы иазгәаҭоуп апоет ипоезиа иамаз ашьаҭақәеи аҿиарамҩақәеи, иаагап уи азҵаара иазкны аҵарауаҩ Ш. Инал-иԥа ииҩуа: «Аԥсуа фольклор мацара акәӡам Иуа Коғониа шьаҟас иҵагылоу. Апоет имоуп дзықәгылаша даҽа уасхыр ғәғәак – Аԥсны жәлар рпоет Д. И. Гәлиа иҩымҭақәа. Тематикалеи иҩышьа аформаҿи Иуа Коғониа иҩымҭақәа имаҷымкәа иудырбоит апоет ҽа иеиҳабы имҩа дшану, апоетикатә ҟазара шиҿиҵаауа, дшихьыԥшу».

Апоет ирҿиараҿы имаҷымкәа иаҳԥылалоит аԥсуа литература ашьаҭаркҩы Д. Гәлиа иҩымҭақәа рықәҿызҭуа ажәеинраалақәа, иаҳҳәап 1925 ш. иҭыҵыз Иуа Коғониа ишәҟәы – «Апоемақәа. Ажәытә жәабжьқәа» захьӡу, епиграфс иамоуп х-куплетк змоу ажәеинраала:

Аҳы, сышәҟәы, уԥырла,
Тәамҩахә умамкәа уцала,
Ажәытә жәабжьқәа наҳәала,
Закә аамҭазгьы дырҳала...

Арҭ ацәаҳәақәа иаҳгәаладыршәоит Д. Гәлиа ишәҟәы «Ажәеинраалақәеи ахьӡыртәрақәеи» злаатуа ажәеинраала:

Аҳы, сышәҟәы уеиҵамхан,
Гәы-шьамхыла укамҳан,
Гәарԥ бжьарак убжьамхан,
Узҭаху рзы уҵәахымхан...

Иуа Коғониа иажәеинраала «Сашьа», акыр иашьашәалоуп Д. Гәлиа иажәеинраала «Ааԥын»:

Бзиа жәуааит акырзуқәо,
Зыԥсадгьыл азы имаашьақәо,
Зуаажәлар рзы ихәарҭақәоу,
Абзиарахь изырԥшқәо!
(«Сашьа»)

Бзиа жәуааит инхақәо,
Ԥхӡашала кырзуқәо,
Џьабаала илазҵақәо,
Ахымхәацәа зааӡақәо.
(«Ааԥын»)

И. Коғониа ирҿиараҿы Д. Гәлиа анырра ииҭоит аҩымҭақәа раԥҵара адәахьтәи аформа инаҷыданы, иаарԥшхо атемақәа рылагьы. Убас, Д. Гәлиа иҩымҭақәа рҿы лассы-лассы дзызхьаԥшуаз ахшыҩрҵаратә знеишьа, асоциалтә зҵаарақәа раарԥшра, ауаа рыграқәа сатирала рҵәылхра. И. Коғониа арҭ атемақәа рыла иҩит ажәеинраалақәа: «Шаҟа игәы дажьозеи!», «Ағыч мыжда рыцҳа», «Шаҟа деиҭаҳәатәузеи», «Шаҟа деичырчаҩузеи» уҳәа реиԥш иҟоу, арҭ аҩымҭақәа акыр ирзааигәоуп Д. Гәлиа иажәеинраалақәа

«Шаҟа дыԥстәы цәыбзахәузеи», «Абжьаҩашьа хабжьаҟьала», «Хоџьан-ду». Урҭ рҟны И. Коҕониа иааирԥшуеит усҟантәи аамҭазы азеиԥш литературатә традициа ицәырнагоз ахаҿсахьақәа, ихырхагам аҟазшьақәа ныҟәызго ауаа, урҭ рықәызбра, аамҭа аҽеиҭакра иаанагаз абеиара, ақьиара ухәа. Еиҿҳарԥшып Д. Гәлиа иажәеинраала «Хоџьан-ду», И. Коҕониа иажәеинраала «Қьафла дышԥаҟаз»:

Аҳәсеибацәа цәирҳәхьеит
Ахацәақәа ижьахьеит,
Реиҳараҩык хирҵәахьеит
Иаанхазгьы иршәахьеит.
(«Хоџьан-ду»)
Иаазрыхуа рыԥхӡашала,
Иабаицәцоз иара итәымзи!
Ианиҭахыз ԥстәы ҳасабла
Еидыҳәҳәала идәықәимҵози!
(«Қьафла дышԥаҟаз»)

Арҭ ажәеинраалақәа рлирикатә фырхацәа типологиала акыр еизааигәоуп, хымҩаԥгашьала еиԥшуп, рсоциалтә ҭагылазаашьа рхы иархәаны ауаажәлар ирықәымчуеит, рымаҵ ддыруеит. Аха аамҭа аҽеиҭакра иабзоураны рымчра рцәыӡуеит, иахьхәуеит.

Аԥсуа литератураҭҵаараҿы иҟоуп агәаанагара И. Коҕониа асоциал-сатиратә ҟазшьа змоу иҩымҭақәа Д. Гәлиа ирҿиамҭақәа иахьырзаагәоу зыхҟьо аԥсуа литература усҟантәи апериод азы имачны аԥышәа ахьамаз ауп ҳәа, абар уи иазкны акритик Хә. Бҕажәба иҩуа: «Аԥсуа литература ашьаҭаркҩы ипоезиа И. Коҕониа раԥхьатәи иҩымҭақәа џьара-џьара ирныԥшуеит. Ари џьашьатәӡам. Усҟан апоезиа напы азыркуаз зҿыԥшраны иҟаз Д. Гәлиа ирҿиамҭа заҵәык акәын, ажәлар рпоезиа аӡбахә ҳамҳәозар. Аҵарауаҩ иажәақәа уахьрықәшаҳаҭхаша шыҟоугьы ицәырҵуеит азҵаарақәа, зегь раԥхьа иазгәаҭатәуп И. Коҕониа раԥхьатәи иажәеинраалақәа рҿы адагьы, ибаҩхатәратә ҭәымҭа данҭагылазгьы Д. Гәлиа иҩымҭақәа ирышьашәалоу аҩымҭақәа шаԥиҵаз. Апоет раԥхьаӡа акыԥхь аҿы дцәырҵит 1920 шықәсазы, абри ашықәс азы иҩуеит ажәеинраала «Шаҟа игәы дажьозеи», Д. Гәлиа ипоезиатә традициа иақәшәо аҩымҭа, 1922 шықәсазы иҩуеит ажәеинраала «Шаҟа деиҭаҳәатәузеи», уи ажәеинраалагьы раԥхьатәи аԥсуа шәҟәыҩҩы исатиратә жәеинраалақәа ирхылҿиааз акоуп. Егьырҭ ажәеинраалақәа «Шаҟа деичырчаҩузеи», «Қьафла дышԥаҟаз» апоет иҩит 1924 шықәсазы. Нас иаҳҳәар ауама И. Коҕониа ԥшьышықәсатәи ирҿиара, аҩра даналагаз апериод ҳәа аԥхьаӡара, иҩымҭа хадақәа 1924–1925 шықәсақәа рзы иаԥиҵахьазҭгьы, рҿиаҩык иаҳасаб ала дшьақәгылахьазҭгьы? И. Коҕониа ирҿиаратә мҩа зе-гьы иагәылсуеит Д. Гәлиа ирҿиаратә нырра, уи анырра ипоезиа ажанртәи, атематикатәи хырхарҭақәа зегь рҿы ахы аанамырԥшызаргьы. Иазгәаҭатәуп, И. Коҕониа иҩымҭақәа Д. Гәлиа ирҿиамҭақәа ирышьашәалоу, ирзаагәоу шырацәоугьы, излеиԥшым шыҟоугьы. И. Коҕониа иажәеинраалақәа рпоетика аҷыдаракәа дырзааҭгыло алитературатә критик Вл. Аҵнариа иҩуеит: «...Уи по-езиала аҵара иҵон, изҿиҵаауазгьы Д. Гәлиа иакәын...Иара иажәеинраалақәа

рҿы, Д. Гәлиа итәқәа рӄны аасҭа, иааџьоушьартә имаҷӡоуп афольклортә поетика». И. Коґониа ифольклортә поетика ахьааԥшыз ипоемақәа рҿы ауп. Уи адагьы еиҿҳарԥшуа ажәеинраалақәа ирымоуп автортә стиль иахылҿиааауа аивгарақәа тематикалеи формалеи урҭ аԥҵамҭақәа акыр ишеишьашәалоугьы.

Иаагап арҭ ажәақәа зырҵабыргуа апоет М. Лашәриа иажәақәа: «Д. Гәлиа ипоезиа 10–20-тәи ашықәсқәа рзы, хадарала иугозар, алирикатә мотив, алирикатә лагамҭа аасҭа еиҳа афольклортә, аепикатә лагамҭа зныԥшуаз, ҕәҕәала асоциалтә ӄазшьа змаз поезиан. Иуа Коґониа иажәеинраалақәа ракәзар, урҭ еиҳа ирнубаалон алирикатә поезиа аҵас: аестетика аганахь ала иҳараку, аинтимтә ӄазшьа змоу агәҭыха...»

Ҳәарада, И. Коґониа играждантә лирика аҵарреи, усӄантәи аамҭазы иамаз актуалреи рыла акыр аҵанакуан, изҿиҵаауазгьы Д. Гәлиа иоуп, аха апоет иман ихатәы сахьаркыратә аарԥшышьа, иаагап ҿырԥштәыс ажәеинраала «Тәрада анхара». Ари ажәеинраала зызку аҿыц аамҭа шакәу ала апоет лозунгла мацара еиқәиршәар ауан, аха уи иԝуеит алирика-романтикатә пафос аҵаҵаны, аиҳарак раԥхьатәи акуплетқәа рҿы:

Абна бзарыбзаруа, иаҵәа бґьыла ихԝоуп,
Адгьыл ҳаскьын-какаҷла иқәҵоуп,
Аарыхра рҿеибаркны, шьҭа аҿыхра рҭахуп,
Амԝақәа сабоуп, ҳәынҵәак убаӡом.

И. Коґониа ирҿиара аԥсуа литература ашьақәгылараҿы имаҷым ароль нанагӡеит. Уи, Д. Гәлиа ипоезиатә традициа ихы иархәаны иаԥиҵоит аԝымҭа ссирқәа. Ҳәарада, апоет ибаԝхатәра нагӡаны иахьааԥшыз иара ихатәы ԥсабаратә баԝхатәра иахылҵыз аԥҵамҭақәа рҿоуп, аха поетк иаҳасабала ишьақәгылараҿы Д. Гәлиа ирҿиара цхыраагӡа дуны изыӄалеит. Аԥсуа литература аҿиара аҭоурых аҿы иаҳԥылом Д. Гәлиа ирҿиаратә нырра И. Коґониа иԝымҭақәа рҿы еиԥш иґәґәаны иахьааԥшуа, уи ҳәарада изыхӄьо алитература аҿиара, ԥхьаӄа ацара ауп.

Алитература:

Ш.Д. Инал-иԥа. И. Коґониа. Ажәеинраалақәеи апоемақәеи. Аӄәа, 1955. Ад. 209–210.

Хә. Бґажәба. И. Коґониа иԝымҭақәа. Аӄәа, 1974. Ад. 8.

В. Аҵнариа . Ашаеҵәа. Аӄәа, 1979. Ад. 14.

М. Лашәриа . Ажәа аҳәаақәа. Аӄәа, 1973. Ад. 53.

АРҬАҨЫ-ААЗАҨ ҚӘЫҨЪШ

Стелла Адлеипҳа лытҧаарадырратә усумҭа «Аҧсуа ҭаацәараҿы ааӡара аҵакы» аҟны акыр инарҵауланы дазаатгылеит аҭаацәаратә ааӡара атема. Аҵаскәеи аҟьабзкәеи изызхҳауа аҵеира рылааӡашьеи рныҟәгашьеи ртәы лҽалахаланы далацәажәеит. Иашала ааӡара ахәыҷы иҭара ашьаҟәырӷәӷәаараз, лхы иалырхәеит еиуеиҧшым аҧсуа ҵарауааи арҵаҩцәеи русумҭақәа, иара убас аурыс педагогцәа дуқәа русумҭақәеи рытҧаамҭақәеи еидызкыло алитература.

Аусумҭа ахы инаркны аҵыхәанӡа иагәылсуеит, аҧсыуа ҵасла ахәыҷы иааӡараҿы акыр ицхыраагӡахаша аҧсҭазаара аҟынтә иаагоу аҳәамҭақәа. Урҭ еизгоуп ҳцьынцьуаа Ҭыркәтәылантәи игьежьыз рыҿцәажәарала. Урҭ ажәабжьқәа ирныҧшуеит автор хықәкыс илымоу иахцәынаскьаз ҳҵасқәа реиҭархынҳәра. Аҧсны еиҳа иҩашьахьоу ҳаҧсуа ҵасқәа, Ҭыркәтәыла акыр иҵаулоу аҟьабзқәа ишрыҟәныҟәо, еиқәырханы ишрымоу. Уи ааӡаҩцәа зызхьаҧшыша, рааӡаратә усаҿы иазгәарҭаша цхыраагӡоуп ҳмилаҭ ҵасқәа ахәыҷқәа рылааӡараҿы.

Аусумҭа шьахәла ианыпшуеит аҭҵааҩы лбызшәаҵкьареи, ллитературатә дунеихәаҧшра абеиареи аазырҧшуа аҧсуа жәаҧҟақәа.

Емма Кьылҧха,
афилологиатә ҭҵаарадыррақәа ркандидат

СТЕЛЛА АДЛЕИҦҲА,

Аҧснытәи аҳәынҭқарратә университет арҵаҩы

АҦСУА ҬААЦӘАРАҾЫ ААЗАРА АҴАКЫ

Аҭаацәара – ари аҧсҭазаарахь амҩа ылызхуа ахәыҷы, рацәак здунеихәаҧшра ҭбаам, раҧхьатәи ишьаҿақәа иргәашәуп. Еизҳауа аҧхьаҟатәи иҵеиҧш ахьыликаауа имаҷу ҳәынҭқарроуп. Уаҟоуп уи махәҭа рацәала итәӷәырҧсо аҧсҭазаара амҩахәаста дахьаныло, ганрацәала еилоу иссиру ауаҩытәыҩса идунеи амҩаду ҭбаахь дызланеиуа.

Ауаҩытәыҩса ииреи уи иааӡара мҩеи ирызкны акыр аҭҵаамҭақәеи аҧцамҭақәеи ҟарҵахьеит аӡәырҩы аҵарауааи, ашәҟәыҩҩцәеи, арҵаҩцәеи.

Аҭаацәара закәу аҵакы аҵарауаҩ А.В. Мудрик игәаанагарала: «Семья – это основанная на браке или кровном родстве малая группа, члены которой связаны общностью быта, взаимной моральной ответственностью и взаимопомощью: в ней вырабатывается совокупность норм, санкций и образцов поведения, регламентирующих взаимодействие между супругами, родителями и детьми, детей между собой». [А.Мудрик – 87ст.]

Аҧсуа хәыҷы иааӡара ахы ахьынтәакуеи ихҧышәареи Е.А. Адлеиба

дшазаатҭгыло: «Аԥсуа хәыҷы дины данынкашәа инаркны агара дгарарҵоит, ишақәнагоу еиԥш еибытәаны. Аӡӄы даара иҽирцәгьоит деиқәԥах дҿахәаны агара дангарарҵалак. Иҽишәоит ҩаха-хаха, дашьцылаанӡа. Абраӄа иалагоит ахәыҷы илеишәа ашьақәыргылара, амчымхара аиааиразы ақәԥара илааӡара». [Е.А. Адлеиба – 19 ад.]

Ишдыру еиԥш, аамҭа наскьацыԥхьаӡа аҽеиҭанакуеит, аԥсахрақәа аҿыцрақәа аднакылоит аԥсҭазаара. Уи анырԥшуеит ауаҩытәыҩса иааӡашьа, ихымҩаԥгашьа, иҽеилаҳәашьа, иҽыззиклак згьы рҿы.

Ус шакәу ирҵабыргуеит аҵарауаҩ И.Гә.. Аргәын: «Аҵыхәтәантәи шәышықәса рыҩнуҵӄала, аԥсуа жәлар рытрадициатә культуреиԥш, шьаҭанкыла аҽеиҭанакит рҭаацәаратә бзазашьагьы. Ганкахьала уи иаан- нажьит апатриархалтә-феодалтә еизыӄазаашьақәа, аҵас-қьабзқәа, урҭ рцәынхақәа, даҽакалагьы еиқәнархеит иахьчеит, аԥсуара злеибарку ауаҩра ламысла аӄазаара, асасдкылара-ачеиџьыка, аиҳаби аиҵби, хаҵеи-ԥхәыси раҳаҭыреиқәҵара. Иара убасгьы, аԥсуа ҭаацәаратә бзазара иаднакылеит адунеи ажәларқәа еицырзеиԥшу аӄазшьақәеи ахымҩаԥгашьақәеи: ахәыҷқәа аҵара дырҵара, ашәӄәыԥхьара, атехникатә маҭәарқәа инарҭбааны рхархәара уҳәа убас ирацәаны». [И.Гә. Аргәын – 170 ад.]

Егьырҭ ашәышықәсқәа ирҿырԥшны ҳахәаԥшуазар, иахьатәи ҳаԥсуа ҭаацәарақәа рынхашьа акыр аҽеиҭакрақәа амоуп. Ԥахьа ҭаацәаракны ҩба-хԥа абиԥара инеиҳаны ҩныкаҿ еицынхозҭгьы, уажәы аԥсуа-ақырҭуатә еибашьра ашьҭахь изыхӄьазаалак ҭаацәакны иӄоу ҩ-абиԥарак, ма абыргцәа рхала роуп. Еиҳарак ақыҭақәа рӄны. Аха сыхәҭаахь уи гәахәара снаҭом, избанзар еизҳауа абиԥарақәа реиҵааӡараҿ акыр амч ҕәҕәоуп, аԥсҭазаара аԥышәа ду змоу абыргцәа рыхныӄәгашьеи, рысасдкылашьеи, рцәажәашьеи, рыпатуеиқәҵашьеи аҿыԥшра. Уи иарманшәалоит, еиҿнакаауеит, иацхыра- ауеит ахәыҷы идунеихәаԥшра арҭбаара.

Уаанӡа аԥсуа ҭаацәарақәа реицынхашьа зеиԥшраз, ирацәамзаргьы аҿырԥштәы ҳаиҭоит И.Гә. Аргәын иусумҭаҿы: «Аҭаацәа ду шьақәгылон 3-4 абиԥара рыла. Абас еиҿымҵыкәа иӄаз аҭаацәара дуқәа уԥылон 20-тәи ашәышықәса ианалагагьы. Убас, Дәрыԥшь ақыҭан инхоз Хакәыцә Агәмаа иԥацәа 9-ҩык рыхшареи дареи, згьы 63-ҩык иӄаз, шҭак иҭагылаз ҩнык аҿы инхон. Бармышь ақыҭан инхоз Аабыџь Бениа (Кьахьырипа) иԥшьҩы-ԥацәа рыхшареи дареи ҩныкаҿ еицынхон, дара згьы хыԥхьаӡарала 32-ҩык ыӄан. Бедиа ақыҭан, Қьаламаҭ Аџьынџьал ихшареи иареи 21-ҩык иӄаз ҩныкаҿ еицынхон.

Аҭаацәа ахьынтәеиҿыҵуа аҩнаҭа – аҩнду ҳәа иашьҭоуп. Хаз ицоз аԥацәа згьы аҩнаҭаӄынтә абхәҭаа рауан. Урҭ ирылиааз аӡҕабцәа абхәҭаа акгьы рзаламызт, ҭаацәара ицар еихрарҵон ауп. Аҩны иахьынӡаӄаз рыӡҕабцәа рыфатәи рышәҵатәи иахылаԥшуан. Уаанӡа еиҿыҵуаз ҭаацәа дузҭгьы, ша- махамзар иахьа иаҳԥыло згьы ҭаацәара маҷқәоуп.

Аԥсуа ҭаацәара аԥҵара аруадаҩра иадҳәалаз аҵасқәа акыр рҽеиҭаркит. Аӡҕаб аиҳабы дшыӄаз аиҵбы ҭаацәара дцомызт. Аҷкәынгьы аиҵбы аҭаацәара аԥиҵомызт аиҳабы дшыӄаз. Иахьыркьарзыз цәгьарак ӄалар ашықәс ҵаанӡа иазԥшуан. Уи ашьҭахь ҽак ӄаларгьы алшон: урҭқәа аҿиареи аизҳареи ирԥырхаган, аӡҕаб лыжәла, ма лҭаацәара ргәампхар, аҷкәын диаадырго- мызт. Иахьа игәаԥхеибашьаз аҷкәыни аӡҕаби рус иаԥгыло ак ӄаларгьы дара рыгәҭакы нарыгӡоит». [И.Гә. Аргәын – 171ад.]

Иҟоуп иахьагьы аҭаацәаракәа, аиҟарамракәа ирыхәапшуа ирацәаӡымзаргьы. Ихьаагангьы ражәа иналарҵоит «ажәла ыҟамындаз аҟәыд апш ахылымиаауаз» – ҳәа. «Ауаӡы егьа дызбиазаргьы, ишьҭра атәы џьара инымпшыр ауам» - ҳәа.

Жәытәаахыс ажәлеи ахылҵышьҭреи ишрыцклапшуаз зырҵабыргуа ахылҵышьҭраҿ иҟалахьоу ажәабжьк сеиҳәеит Ҭырқәтәылантәи зыпсадгьыл ахь нхара игьежьыз Аӡӡба Саим Муҳарам-ипа ақалақь Диузџье инхоз. – «Сан лахь ала сабду,Аҟәа араион иахьаҵанакуаз,Абжьаҟәа ҳәа иахьашьҭаз дынхон иара д-Ебжьноун, ипҳәыс д-Адлеипҳан. Апснынтә ианахырга, Ҭырқәтәыла рацәак лызнымҵит Адлеипҳа. Хәӡык ахшара лҭынхеит. Лхаҵа иан Наҟәапиапҳан, иани иареи ахәыҷқәа еицыраaӡеит. Ихшаз анеизҳа, иаргьы иқәра шынаскьазгьы 80 шықәса дшырҭагылаз иӡбеит ӡызара изызуа ивагылаша аӡәы дааигарц. Аӡҕаб хьыҷы дызмаз, апсҭазаара иаргәамҵхьаз, 18 шықәса зхыҵуаз пҳәысс дааигеит.Уи сара санду лакәын.Ари ахҭыс анхәа Наҟәапиапҳа даара ицҭәылтәит. Адлеипҳа лышьҭахь дапсыуазаргьы еиҳа зыжәла лаҟәыз дышпааигеи сыҷкәын ҳәа. Уи еиҳаз ажәла лҭахын».

Ари еипш аҭагылазаашьаан, ус еипш иҟоу аусқәа рыцклапшра аҭахым ҳәа азысыпхьаӡоит. Ахылҵышьҭра аҵакы шыҕәҕәоугьы ацклапшра, ҳәарада ихымпадатәуп: шьҭрала еиуеипшым ачымазаракәеи, арыжәтә жәреи, ахымӡапгашьа баапси рызхәыцра аҭахуп. Уи аизҳараҿы анырра ҕәҕәа ҟанамҵарц залшом.

Уи ус шакәу агәрагара ҳаиҭоит аҵарауаӡ А.В.Мудрик: «В 18 веке в Северной Америке от брака пьяницы – рыбака и проститутки образовалась семья Джуков. К 30-м гг. 20 века среди более чем двух тысяч их потомков насчитывалось 55% бродяг, воров, проституток и слабоумных. Статистика подобных семей в России отсутствует, но их наличие и рост их числа – эмпирический факт. И наконец, сегодня распространилось стремление сбывать детей с рук. В редких случаях – родственникам, чаще – на попечение государства, парой детей просто выгоняют из дому, много случаев убийства нежелательного младенца. Все это проявления дезорганизации семьи, отражающей негативные процессы в обществе и государстве». [А.Мудрик – 89ст.]

Дарбанзаалак аҵеи дзааӡо ихәҭоуп, иара иитәу ицәтәымым аҵас-қьабзқәа илааӡара. Уи далеихьчарц, дымӡахымҟьарц, амӡа иаша ылихырц.

Апсуара аныҟәгара зылшо иааӡашьа шьахәла далацәажәеит Е.А.Адлеиба. «Псыуа қьабзла еиҿартәу аҭаацәа рҿы иӡниааз ахшара, ламыск имамкәа дзыҟалом, ус анакәха уи ахдырра змоу уаӡуп, иагьилиршоит аҽынкылареи ачҳареи. Апсуа қьабзқәеи аҵасқәеи убас ишәаны-изаны ааӡаратә пҟарала ишьақәыргылоуп, даҽа милаҭк рҿы иупымло, ааӡара иадҳәалоу алитератураҿгьы улапш иҵамшәо. Апсыуа қьабзла иааӡоу ауаӡы ацәаӡа бзиа, ачҳара илааӡара, ахаҵара, агәымшәара, агәыбылра, арыцҳашьара уҳәа ауаӡы зда дхәарҭам аҟазшьа хазынақәа илалоит. Абас иҟоу ауаӡ иоуп Апсуара еилазымго иныҟәызгар зылшо». [Е.А. Адлеиба – 19ад.]

Асахьаркыратә литература ахәыҷы ииааӡараҿы ароль ҕәҕәа шааннакыло далацәажәаахьан Ж.Г.Қоиӡе. «Атрадициақәа ауаӡы игәы дырхаҵоит, агәрагара ирҭоит. Апсуаа рыпсҭазаараҿ урҭ есқьынгьы ахархәара рыман. Иаҳҳәап, ажәабжьҳәацәа афырхаҵаратә епос иалацәажәозар – уи иалшоит ажәлар рфырхаҵаратәи рпатриоттәи традициақәа рыла абипара ҿа рааӡара». [аж. Ашк.апсҭ. №3– 8ад.]

18. "Алашара", №1, 2013

Аԥсуа нхаҩы традициақәа ииаӡашьа дахцәажәеит аҵарауаҩ А.Е. Кәыпраа. «Крестьянин, далекий от книжной грамоты, но духовной, воспитанный на традициях Апсуара и следующий его нормам, обладал большим вкусом, любил все делать так, чтобы было красиво, изящно. Умение создавать вокруг себя пейзажный комфорт требовало умственности, смышлёности, интеллигентности. Всего этого у абхазского крестьянина было предостаточно. Он обретал его в труде, в тесном общении с природой и окружающими его людьми». [А.Е. Кәыпраа – 16 ад.].

Аҭаацәаратә ааӡара А.В. Мудрик ишәҟәала. «Семейное воспитание – более или менее осознаваемые усилия по взращиванию ребенка, предпринимаемые старшими членами семьи, которые направлены на то, чтобы младшие члены семьи соответствовали имеющимся у старших представлениях о том, каким должен быть и стать ребенок, подросток, юноша». [А. Мудрик – 30 ст.]

Аҭаацәаратәи азеиԥштәи ааӡарақәа еизааигәоу, еицәыхарам, еиҟәыҭхатәым, еицхырааяа ааӡаратә мҩоуп.

Ааӡара имариоу зегьы еицырдыруа усушәа, агәрагара змоу рацәаҩӡоуп. Аха уи ус шакәым ҳаилиркаауеит аҵарауаҩ А.М. Столиаренко ишәҟәаҿы. «Воспитание значительно труднее образования, обучения развития и требует большого от личности воспитания, его самоотдачи, педагогической компетентности и мастерства (хотя, как писал К.Д. Ушинский: – Искусство воспитания имеет ту особенность, что почти всем оно кажется делом легким, – и тем понятнее и легче кажется оно, чем менее человек знаком с ним теоретически или практически)». [А.М. Столиаренко – 216 ад.]

А.С. Макаренко ипедагогикатә лкаа – аҭаацәа рҭакԥхықәра рхәыҷқәа рааӡараҿы. «Родители должны ясно видеть, как в каком направлении развиваются их дети. Их не должны удовлетворять и успокаивать внешние показатели поведения детей они не могут довольствоваться тем, что дети на глазах у родителей ведут себя достойно, они тихи, послушны, внешне вежливы и приветливы. Необходимо видеть внутренние качества личности детей, их убеждения и взгляды, их поведение в обществе. А для этого необходимо, чтобы родители добивались искренних, правдивых отношении между ними и детьми, чтобы дети росли честными и цельными натурами». [А.С. Макаренко –14 ад.]

Ааӡара апроцесс аан аҭаацәа ирыцәцоит еиуеиԥшым агхақәа. Уи ахҟьоит ааӡараҿы иаҳԥыло аҷыдаракәа. Дәахьылеиԥш, ҩныҵҟалатәи реиԥшымзаара азымдырра.

Ааӡараҿ алеишәа ашьақәыргылара аҵакы далацәажәахьеит аҵарауаҩ Шь.К. Царгәыш. «Аӡәгьы ихәыҷы дыбжьысыр иҭахӡам. Дара адуцәа, аҭаацәа рхарала ахәыҷы илеишәа цәгьахозар, иҿеимкәа ихы мҩаԥигозар – уи дырны акәӡам аҭаацәа ишрыхьуа.

Зегь раԥхьаӡа иргыланы аӡбахә ҳәатәуп аҭаацәа рзы игханы ишыҟоу ахәыҷтәы хәыцшьа шхазу азеилымкаара. Аду иеиԥш ахәыҷгьы дхәыцуазар анаҳҭаххо рацәоуп. Ахәыҷы ҳаниацәажәо, иара иҟынӡа албаара аҭахуп. Даҿакала иаҳҳәозар, ахәыҷы иччашьала гәҭыгьгьала иччатәуп, ихәмаршьала ихәмартәуп, ихәыцшьала ихәыцтәуп, иблала ибатәуп аԥсабара, усҟан ауп иаҳа аилибакаара аныҟало». [Шь.К. Царгәыш – 11 ад.]

Даара хшыҩзышьҭра зҭатәу акоуп, қәҿиаралатәи ахәыҷқәа рааӡара аҭаацәараҿы. Ари – аԥсҭазаара зегьаҿы еиҿкаарала ахымҩаԥгароуп. Аҭаацәа

еиҿкаа рхәыҷқәа аԥхьаӄатәи рԥеиԥшгьы лашоуп. Уи ҩашьарада ажәлар рыԥсҭазаара аԥышәараӄынтә иаагоуп.

Аҭаацәа рзеиԥш ԥсҭазаара ашьақәыргылараҿ, амаҷгьы анырра ӄанаҵоит, ирааӡо аԥшқа иӄазшьеи ихымҩаԥгашьеи рышьақәгылараҿы. Уи ауп ажәлар рӄәышра изалоу: «Аӡә иааӡара, аӡәы даԥсоуп», «Аӡәы дуааӡарц азы ухаҭа уааӡазароуп» – ҳәа.

Ауаҩытәыҩса иԥсҭазаара аиҿкаареи, ааӡара ахьанҭареи ртәы даладаҵәажәеит Л.Н.Толстои. «Воспитание представляется сложным и трудным делом только до тех пор, пока мы хотим, не воспитывая себя, воспитывать детей или кого бы то ни было. Если же поймешь, что воспитывать других мы можем только через себя, то упраздняется вопрос о воспитании и остается один вопрос жизни: как надо самому жить». [А.М. Столиаренко – 229 ад.]

Ахәыҷы егьа ибзиабара уҽаԥсоутәыргьы, егьа уҽизааигәоутәыргьы, изеиԥшразаалакгьы дшырааӡалакгьы еиҳа изааигәоу, дыззыԥшу, ихәыцрақәа зызкыу дызхылҵыз иани иаби роуп. Аҭаацәа бзиа ираaӡаз ахәыҷы, аҭаацәараҿы иоуз аҿырԥшы, аԥхьаӄа иԥсҭазаара ашьақәгыларазы амҩа иаша алхраз ицхырааӷӡа дууп.

Иӄоуп ауадаҩра зцу аҭаацәарагьы, хымԥада аҭаацәа ус иӄамзар, ахәыҷқәагьы ауадаҩра рыцломызт. Уи атәы аагоуп В.А. Сухомлински ирҵаҩратә ԥышәа аӄнытә. «Конечно же, есть трудные, очень трудные семьи. Но я, работаю в школе ни один десяток лет, не встречал родителей неисправимых, не встречал людей, в душе которых не осталось бы доброй искры. Превратить эту искру в яркий факел – вот в чем мучительно трудная, но благодарная задача педагога». [В.А. Сухомлински – 435 ад.]

Ахәыҷы иааӡараҿы егьа уадаҩра ҳԥылозаргьы иҳалшароуп урҭ риааира. Ӄазшьа бааԥск ҳхәыҷы идаабалар, иаҳҳәап избалак зҳәо иакәзар ҳицмыччакәа ишхәарҭам иҳардырроуп. Иара дхәыҷны дзажәӡа, арахь игха рацәаны, уи еиԥш ианаҳмыжьроуп. Ҳацклаԥшыроуп ихныӄәгашьа, иҽеилаҳәашьа, дызцу иҩызцәа, урҭ зҿу, ашкол аҿы аҵара шиҵо, ишәӄақәа итетрадқәа пату рықәҵаны иныӄәигома, ҳзышьклаԥшыша даара ирацәоуп. Ахәыҷы иеилҳаркаароуп ихымԥадатәу акакәны ишыӄоу: аиашаҳәара, аҩыза пату иқәҵара, аҽеиҿкаара, аиҳабацәа пату рықәҵара, рзыӡырҩра, аԥсабара абзиабара уҳәа убас ирацәаны.

Ааӡатә есааира ҳизҿлымҳазар, имариоуп уадаҩрақәак ԥгылақәак иаургьы ириашара. Избанзар ааӡара иаҳа имариоуп, аиҭааӡара аҵкыс. Аха џьоукы-џьоукы аҭаацәа ус ргәы иаанагоит, макьана дхәыҷцәоуп, еиликаауа дӄалар ихала игхақәа ириашоит ҳәа. Ус еиԥш агәаанагара иашахом, иара данеизҳалак ииааӡара хьшәахоит. Ахаҭареи ааӡареи еицны ицозароуп. Ахәыҷы иааӡараҿы шаӄа ирхааны иԥсҭазаара дахамшшаауа еилкаара бзианы, идунеихәаԥшра ҭбааны, насгьы иҭаацәара ражәымҭазы ргәы иамыргакәа иныӄәиго дӄалоит.

Ааӡара ԥшӡа зыбзоуроу, ма иаԥынгыло ртәы дахцәажәахьеит арҵаҩы Л.Ҷ. Џьынџьиа. «Ҳазҭагылоу имариам аамҭазы аҿар ааӡара иаша рыҭараҿы иҳацхраауа шырацәоу еиԥш ирацәоуп иаԥырхагоугьы. Егьырҭ ааӡаратә ганқәа реиԥш, аестетикатә ааӡара иаша змаз роуп, ҳаԥсуара иацәтәыму, атәым милаҭ иӄарҵо анырра аҽацәыхьчара, адымкылара зылшо». [аж. Ашк. аԥсҭ. №3 – 2ад.]

Естетикатә гьамала иҳааӡо ахәыҷы, иҟазшьақәаны ишьҭикаарц иахәҭоуп ҳәа иазылҧхьаӡоит арҵаҩы Б.Ҭ. Аҳәба: «Ҳара есҫьынгьы иахьынӡахәҭоу аҷкәынцәа хәыҷҟәа ирылаҳааӡароуп аҳәса раҳаҭырбара, зегь раҧхьаӡагьы – ранацәа раҳаҭырбара. Дшыхәыҷу нахыс аҷкәын ихы иҭагалатәуп афырхаҵара, аиашара, аҟьиара, иара иаасҭа зымч маҷу ацхыраара рыҭара – абарҭҟәа рыла шакәу ахаҵа дзыҧсоу ахә зларшьо». [аж. Ашк. аҧсҭ. №2 – 9 ад.]

Изеибамдыруа ауаа, ирзымдыруа аӡәы дрыҟәшәар зегь раҧхьа ирбаз дзакәу ахә зларшьо адәахьтәи иҭеиҭыҧш алоуп.. Ажәа иалоуп «дыбзиоуп», ма «дбааҧсуп».

Аҵареи ааӡареи ртәы анаҳҳәогьы, раҧхьа ауаҩы илаҿ иааиуа ауаҩытәыҩса иааӡашьоуп, уи еилкаахоит хымҩаҧгашьала. Хымҧада уи аҵара иабзоуроуп, урҭ аҩбагьы ҕәҕәала иеиныруеит.

Урҭ аҩ-хәҭак ауаҩы иҧсҭазаара иагәылсуа шырахәыц ҟаҧшьу атәы иҳәахьеит аҵарауаҩ А.М. Столиаренко: «Воспитанность – первое требование к человеку, предъявляемое везде, а образованность – не везде. Хорошо воспитанный, но средне образованный человек в сфере труда, а тем более в обществе ценится выше, чем образованный, но средне воспитанный (не очень трудолюбивый, средне добросовестный, не совсем честный и порядочный, не очень вежливый, не достаточно преданный, не очень откровенный, выпивающий, пьющий и пр.)». [А.М. Столиаренко – 214 ад.]

Иҧшӡаны ахымҩаҧгашьеиҧш, иаҭахуп иҧшӡангьы ацәажәара. Уи ацәажәара аетикет ҳәа иашьҭоуп. Ауаҩи ауаҩи еизааигәазтәуа, рынасҭхарагьы зыбзоуроу ацәажәашьоуп. Уи ажәытә аахысгьы пату аҟәын, аҧсуа жәаҧҟагьы баша иаланамгалт: «Зыбз хааз асыс иаинызгьы ацәон, иаинымзгьы ацәон» – ҳәа.

Ажәаахаа ахыҵхырҭаҟәа дырзааҭгылахьеит арҵаҩы Л.Ҷ. Џьынџьиа. «Иацклаҧштәуп ааӡараҿ - иҧшӡаны, ииашаны, ихааны, игәыҟаҵаганы ацәажәара, ажәа бзиа иахьахәҭоу ахархәашьа дырҵара – арҵаҩы есымшатәи иусура иахәҭакуп. Уи ус егьымариам. Абызшәеиҧш ацәажәаратә культурагьы ахьалаго аҭаацәа рҿоуп. Аҭаацәа рхымҩаҧгашьа, рцәажәашьа акәхоит ахәыҷҟәа раҧхьаӡатәи рактивтә жәар иалало, нас – иаарыкәыршаны иҟоу. Ахәыҷы ихы-игәаҿы аҭыҧ нызкылаз имҿыҕу иҧшӡам абызшәа, ирҕьеҩны ацәажәара – ариашарагьы цәгьоуп, иаҭаххоит ацклаҧшра аурокҟәа раан, дара-дара амҩан реицәажәараан».

Аҭаацәа ааӡараҿы агхаҟәа ирыцәцо ируакуп, ахәыҷы игәаҳәараҟәа есааира анагӡара. Уи ахшара ибзиабацәара ихӡыӡаара иахҟьоит, ма ачымазараҟәа ихигахьазар драмхарыцҳашьоит. Иазхәыцӡом ахәыҷы иаҧхьаҟа уи ҧынгылак инаҭап, ма аашьара ҵигап ҳәа. Мамзаргьы есааира аҭаацәа ируалуп, иҟарҵалааит ҳәа ихахьы имго дҟалап ҳәа.

Аҭаацәа рыгха ахәыҷы дшымҩахнаго атәы ҳаилиркаауеит аҵарауаҩ В.А. Сухомлински. «Ошибаются те родители, которые считают, что сначала дети должны понять необходимость повиновения, а потом они сами будут повиноваться. В действительности дело происходит как раз наоборот, привычка к повиновению послушанию, выработанная с раннего детства, позже находит свое отражение и в осознании, в понимании необходимости повиноваться. Если же ребенок на практике убеждается, что его капризы выполняются, что его непослушание не влечет за собой никаких не приятных последствии, он

привыкает капризничать и не слушаться, а позже приходит к убеждению, что так и должно быть». [В.А. Сухомлински – 443 ад.]

Ааӡараан, аҭаацәа рыԥсыҽра ахәыҷы ишиныруа, уи дымҩахнаҟьар шауа, мамзаргьы гәымбылџьбарара злоу уаҩны деизҳар шауа атәы иҳәеит, ҳџьынџьуаҩ Октаи Бечьыр-иԥа Ҷкотуа. Ажәабжь ихәыҷра иадҳәалоуп. Иахьанӡагьы игәы иалоуп, иан лгәырҩа изеилымкаакәа лыхшара рыхӡыӡаара хархәагас иахьыҟаиҵоз.

«Ԥхыны мшыказ сашьцәеи сани рашәарантә иааит. Сан ажәжәаҳәа афатә ҟаҵара далагеит. Сашьа аҩны дааҩнаххит, сан исфо ҳәа акрыҟазар, акы снацҳан аӡахьы сцон иҳәеит. Хьшәашәоуп иҟоу, аӡахьынтә уаанӡа исырхиоит, ишыԥхоу иуфап лҳәеит. Сашьа даaикәҟьашан аӡахьы дылбааит. Дахьнеиз аӡы дашьит. Сан уи лхы илзанажьуамызт, еиҳагьы илзышьҭкааyамызт лхәыҷы амла дшакуаз дахьлыԥхаз. Ес-крыфан илгәалашәон, афатә лхы ахылбааyан. Уи нахыс илзынхаз оумак ала дҳахӡыӡаауа дҟалеит. Илыхшаз ҳҿы иааҭшәо аҟаҵара дазхиан. Уи сара схы иасырхәон дрыцҳамшьакәа, сара сзызхәыцуаз сгәаҳәара лынаргӡара заҵәык акәын. Лыԥсы еилаханы џьара акы данаҿызгьы, фатәыхаак аасҭаххар, сан исзыҟабымҵо сҳәон. Уан дукәыхшоуп сызҿу салгап, нас иузыҟасҵоит анылҳәалак, аиеи, нас «сыԥсыр иҟабҵап» сҳәалон. Лара длаҕырӡырқәақәо дызҿыз зегьы ныжьны, зысҳәаз афатә аҟаҵара дналагон».

Ажәабжьҳәаҩ иахьа уажәраанӡагьы гәала дус имоуп иан лгәырҩа аҵакы изеилымкаауа, хархәагас иахьимаз.

Ажәлар рҟәышра иарҿиаз ажәаԥҟа – «Уҭи-сыҭи еишьҭоуп» – ҳәа ирҳәо. Убри аҵакы амазароуп ааӡара. Ахәыҷы идырроуп дзааӡо изыҟарҵо, иаргьы илшо ала ҭакла дырԥылозароуп. Ус анакәымха есааира зхы зхәыцырҭоу иакәны дҟалоит. Ишырҳәо еиԥш – «Иԥынҵа дахыԥшны уаҩы димбо».

Уи ааӡашьа аҵакы рԥышәа ду аҟынтә иааигоит аҵарауаҩ А.М. Столиаренко. Ж.Ж. Руссо ишьақәиргәҕәон: «Верный способ испортить человека – это дать ему все и не требовать от него ничего, тогда тиран будет к вашим услугам». А.С.Макаренко считал с требованиям к нему. Это часто не понимают родители, безумно любящие, балующие, все прощающие и ограждающие от всяких забот свое дитя до 20, а то и более лет. Последствия закономерны: вырастает взрослый бездельник, лентяй, привыкший только «расслабляться», а не утруждать себя, относящийся к родителям по принципу «дай». [А.М. Столиаренко – 229 ад.]

Ахәыҷы еснагь адуқәа дреиԥшзар иҭахуп зегь рыла, иаҳҳәап: кырушьала, ҽеилаҳәашьала, цәажәашьала, хымҩаԥгашьала, акы рыӡбозар дуҵас ахалархәра убас ирацәоуп. Лассы-лассы ахәыҷқәа рани раби рымаҭәақәа ршәырҵоит, адуцәа русқәа рыхәмарраќәа ирылоуп, аиҳабацәа анеицәажәо даргьы ахалархәра иашьҭалоит. Аха ахәыҷқәа реизҳараан ақәра аҷыдара аҭаацәа иангәарымҭо, уи ахәыҷы иҭаацәеи иареи реилибамкааpeи, алеишәаҷыда аҵгареи, иҭышәанырҭәаларeи аџьа рацәа аҭаххоит. Аҭаацәа рыблаҿы ирааӡо еснагь дхәыҷуп, уи ауаҩхара иҽыззикуа рацәак рылаҿы иааиуам. Сара сеиҳабуп есааира исҳәо ауп, ахәыҷы аӡырыҩра ихәҭоуп ҳәа иқәымчра уи ааӡара иамҩаӡам, ахәыҷгьы зны изхәыцтәуп.

«В ряде семей это проявляется в навязчивом стремлении полностью контролировать не только поведение, но и внутренний мир, мысли и желания детей, что может вести к острым конфликтам. Не мало отцов и матерей,

которые фактически рассматривают своих детей как воск или глину, из которых они стремятся «лепить личность». Если же ребенок сопротивляется, его наказывают, беспощадно бьют, выколачивая своеволие» - иҳәеит аҵарауаҩ А.В. Мудрик ишәҟәаҟны. [А.В. Мудрик – 91ст.]

Ахәыҷы иеизҳараан ишихәҭоу имацәажәара, иатәамбара иԥсҭазаара зегь аҿы ҷыдаран изынхар алшоит. Ус шакәу ирҵабыргит ҳџьынҵь-уаа иреиуоу Омар Азмедин-иԥа Ҳаԥад. Сара иахьанӡагьы сгәы нханы сыҟоуп сҭаацәа рзы, иҟаз аиашаҵәҟьа ахьҳаилдмыркаауаз азы – иҳәеит. Акы иацәыԥхашьозшәа, акы ҳцәырҵәахуазшәа, ҳзызҵаауазгьы ишахәҭаз аҭак ҳарҭомызт. Саби сареи ҳахҭыск басҳәап иҳәан ажәабжь инациҵеит: «Акыҭаҿ ҳанхон, арахә ҳзанын. Аӡын уеизгьы аҵх дууп. Саб ҟазшьас иман, уаха шаанӡа аҵх ду арахә амла иакуеит ҳәа, цхагәазы еиҭах арахә рхәы раҳҭон. Уаала иҳәан, уахык саргьы сицуп, аԥш акы иҭаԥсаны искуп. Саб аԥҳә рыҭо арахә дрылоуп, саргьы аԥш рысҭон. Ҳашнеиуаз ҳажә еимгәа ҳаадгылт, аҳәыс аира ҳазыԥшын, ҳарҭ иҳамаз зегьы жәқәан аҟынтә, саб сиазҵааит: Саб, ажә ажә ахылҵуеит, аха ацә зхылҵуа ацә аума ҳәа. Саб уаҳагьы даасызхьамԥшыкәа иус нагӡо, аиеи иҳәеит. Саргьы акыр сҩеидасаанӡа ус акәҵәҟьаз џьысшьон. Иауааз, саб сызҵаара аҭак еилкааны исаиҳәазҭгьы? Иахьа уажәраанӡагьы сгәы иалоуп сахьатәеимбаз.

Ахәыҷы иеизҳараан аҭаацәа, иааикәыршан иҟоу, дызлагылоу лассылассы илаԥш иҵашәо зегьы ғәгәала анырра ирҭоит. Урҭ рҭәашьа, ргылашьа, ргәеибаблышьа, реихаҵгылашьа уҳәа ирацәоуп. Ахәыҷы убрантә ацәгьеи-абзиеи еиҩдырааны идикылартә, ацхыраара ирҭароуп аҭаацәеи ааӡаҩцәеи.

Ахәыҷы адәахьынтә иауа ааӡара анырраҟәа. Аҭаацәа ишымҩақәырҵаша ҳаиллыркаауеит арҵаҩы Б.Ҭ. Аҳәба: «Аҭаацәа рҿы ахәыҷы адырраҟәа изааиуеит зегьынџьарантә, уи еилимкаар ада ԥсыхәа имамкәа дааҭагылоит иарбанзаалак программак ала иузазԥхьагәамҭо аԥсҭазаара еиуеиԥшым аганқәа. Иаҳҳәап, ахәыҷы адәны дахьынҭыҵуа, ашҭаҿы дахьыхәмаруа, ирԥхашьагоу сахьак, хҭыск ибозар, ажәа бааԥск иаҳауазар – урҭ иара иԥсҭазаара иузамхуам, иузыҵәахуам: уара акгьы умбеит, акгьы умаҳаит, уи иашаӡам, ус акгьы ыҟаӡам ҳәа узраҳәом ахәыҷқәа. Аҭаацәаратә ааӡара убри аганахьала хырхарҭас иамоугьы убри ауп, абиԥара ҿа ирыцхраалароуп уи аԥсҭазаара ицәырнаго ахҭыс рацәа реилыркаараҿы, ацәгьеи-абзиеи реиҩдыраараҿы». [аж. Ашк.аԥсҭ. №3 – 8ад.]

Аиаша амра аҵкыс илашоуп, – аҳәеит аԥсуа жәаԥҟа. Ааӡара алыршахароуп ажәаԥҟа аҵакала. Ахәыҷқәа ирдырроуп аиаша есааира ишҳәатәу, уи хәы шамам, амц шбааԥсу, ауаҩы дшарԥхашьо, ашьапы шкьаҿу. Амц зҳәо ауаҩы ипату шылаҟәуа. Аиаша зҳәо ауаҩы, иреиҳау апату дшаԥсоу. Ауаҩы дануаҩха игәра газароуп!

Ҳҭаацәа иашала ҳрааӡон, уи адагьы акыҟоуп ҳәа ҳаҟамызт. Убас еиԥш ҭагылазаашьак саҟәшәеит, аҵабырг сымҳәаргьы ауан, аха исзеиԥшымтәит саб иҟны, избаз шыҟаз исҳәеит. Уи ҳааӡароуп изыхҟьаз иҳәеит ҳажәлар рыхныҟәгашьеи рааӡашьеи рыҭҵаара зџьабаа ду адызҵахьоу ҳџьынџьуаа иреиуоу Ҳаири Ҳаиаҭ-иԥа Қәҭарба. «Ҽнак саб арасаҭра аҵа арыцқьара ҳишьҭит. Ҳахьнеиз сашьа иааизаҳкыз арасра далаианы дыцәеит. Сара сидтәалоуп, џьара маҭык иҿалар ҳәа сшәаны. Ус амрагьы акәапаҳәа инҭашәеит. Адырҩаҽны ҳаиҭеишьҭит, ҳаннеи усхылаԥшла иҳәан деиҭацәеит.

Ус шьыбжьышьҭахьрахь инеиуан еиԥш саб дааҳадгылт. Иҟашәҵои ара, узҿу закәи? – аниҳәа, уаҳа даҿакы аҳәара сзымгәаҕьит, «ицәоу дсыхьчоит» сҳәеит. Игәы бзиам егьи ҳәа акы сҳәар амуаз, аха ҳиашара иахҟьеит. Убас еиԥш акы ҳҭаирԥшит саб, аҵынгьы ҳфеит ѡ-мштәи ҳусгьы саатқәак ирылагӡаны иаҳирҟаҵеит».

Азеиԥш ҭыԥ аҟноуп еиҳараӡак ахааӡара ахьымѡаԥысуа. Уи абжьаратәқәра аҵанакуеит. Ахәыҷы уи ақәраҟны еиҿирԥшуа далагоит ацәгьеи-абзиеи. Ахааӡара далагоит иҟазшьа бааԥсқәа шьҭаҵо, абзиа шьҭыхуа. Ауаѡы иԥсҭазаара зегь аҿы ахааӡара даҿызароуп. Ахааӡара иаҟәыҵыз ауаѡы, изгәамҭакәа ашьшьыҳәа иаҳаҭыр лаҟәуеит. Ахааӡареи ахамаҵзуреи еицхырааует. Уи ааӡара аҵакы Царгәыш Шь.К. игәаанагарала абас иҟоуп: «Аиҵбырытәи агәыԥқәа рзы ахамаҵзура ихадоу аҭыԥ ааннакылоит; абжьаратәи агәыԥ ахәыҷқәа рзы ахамаҵзура аасҭа анхамѡа-абзазаратә џьаус аҵакы еиҳа ирзааигәахоит; аиҳабыратәи агәыԥ аҿы ахәыҷқәа напылатәи аџьауси аԥсабараҿтәи аџьауси еиҳа ирызҿлымҳахоит. Арҭ аусхкқәа зегьы ахәыҷқәа аусеицушьеи аицхыраашьеи дырҵара иацхраауеит.

Аџьаус ахәыҷқәа агәалаҟазаара бзиа рызцәырнагартә имѡаԥгатәуп. Аџьаус аиҿкаараан иазгәаҭазароуп ахәыҷқәа рылшарақәеи урҭ рықәратә ҷыдарақәеи.

Аиҵбыратәи агәыԥ ахәыҷқәа аџьаус рылааӡара ахамаҵзура иалагалатәуп. Ахамаҵзура ааӡаратә ҵак ду амоуп. Уи ахәыҷы ацҟьареи ахеиҿкаареи, ихала акы анагӡаразы агәазыҳәареи иланааӡоит». [аж. Ашк. аԥсҭ. №4 – 23 ад.]

«Труд имеет такое большое и благотворное воспитательное значение не только в условиях общественного воспитания детей, но и в жизни семьи, воспитании детей в семье. В воспитательной работе семьи труд должен быть одним из самых основных элементов семейной педагогики, подчеркивал Макаренко». [А.С. Макаренко – 17ад.]

Џьабаа зцым гьама амам. Аџьа ауаѡы деиҿнакаауеит. Аџьада ԥшӡара зыҟалом – рҳәоит аԥсуа жәаԥҟақәа. Ахәыҷы данхәыҷу инаркны аџьа агәбылра ирктәуп. Знык ахәыҷыхәмарга инапаҿы икуа даналага, иҳарҵароуп иахьықәихыз аҭыԥаҿ аҟаҵара. Убри инаркны ахәыҷы аҿеиҿкаара далагоит. Иҭаацәа акраныруа ахәыҷы илшо ала рџьа даладырхәуазароуп. Ус акәымкәа, уара иузыҟаҵом ҳәа даҟәырхыр, акрура игәы аҟәыԥсааует уеизгьы дара иҟарҵоит ҳәа. Деизҳаргьы иҭаацәа ирулар ахәҭоушәа ишьо дҟалоит. Аџьа – ауаѡы ацҟьареи, ацхыраареи, апатуқәҵареи, абаѡ ацәымаашьареи иланааӡоит.

Ааӡараҿы аџьа аҵоурара В.Л. Бигәаа иусумҭа ишаныԥшуа. «Одной из положительных сторон является вовлечение детей в посильные работы по дому и хозяйству, которое осуществляется методом убеждения, являющегося народным приемом воздействия на них. Причем, за добросовестное выполнение той или иной работы они поощряются похвалой взрослыми членами, главным образом, отцом. А физическое наказание, как мера воздействия на уклоняющихся от задания, и теперь, как правило, не практикуется». [В.Л. Бигәаа – 87ад.]

Ауаѡы инапы злакызаалак дызлахәызаалак аҟны иаҭахуп иаҳаҭыр. Еиҳаракгьы аҭаацәара данырхадоу. Ааӡаѡ иоуп, иааӡоу зҿыԥшуа. Ауаѡы пату зқәиҵо, дыззыӡырѡуа зажәа крыԥхылнадо иоуп. Ахәыҷқәа есааирагьы ирҭахуп, рҭаацәа зегьы иреиҕьзар. Ианыхәмаруагьы ржәар иалоуп: саб

дшыҟоу, илшо, сан иҟалҵо, дшыԥшӡоу уҳәа уб. иҵ. Ани аби зеиԥшразаалак, ирыхшаз рзы зегьы иреигьуп, зегь раҵкыс рылшоит урҭ ирықәгәыӷуеит.

А.С.Макаренко ибзиаӡаны иҳәеит аҭаацәа рзы: «Шәара шәхәыҷқәа шәааӡоит аҩны шәаныҟамгьы». [Шь.К. Царгәыш – 77ад.]

Аҭаацәа раҳаҭыри рыгәрагареи ахәыҷы иҿаԥхьа еиҳауҽакы шыҟам агәра сырганы ихәыҷраҿы ихҭысхьаз ажәабжьк сеиҳәеит Оҟҭаи Ҷкотуа. «Ашкол аҿы арҵаҩы ныҳәак азы ҳақәиргылон. Убра пиеса хәҷык ҳирхәмаруан. Хаҵеи ԥҳәыси рроль ҳаиҭеит Ҷкотуаԥҳаки сареи. Уи сара мап ацәыскит, ҟалашьа сымам сықәгылом, сҩыза дшәымԥсахкәа – ҳәа. Арҵаҩы имуа далагеит, иауазеи илыдубалазеи, иҳәан иҽиргәӷәеит. Саҳәшьа сыԥҳәыс лроль шԥалынашәыргӡо, ишысҳәаз иҟашәымҵозар зынӡагьы сааиуам анысҳәа, иҵьеишьеит. Ари еиԥш ахымҩаԥгашьа ахаан исыдимбалацызт. Саб даниба, арҵаҩы иҳәеит уҷкәын дысхымхәыцт, хымҩаԥгашьасгьы имоу абри ауп, исеиҳәазгьы ас ауп иҳәеит. Ҳарҵаҩы уаарашәа ихы иҭагаланы, саб ҳҵас-қьабзқәа ртәы иеилиркааит. Аха уа дыхәмарт ҳәа уи егьамамызт, амала ҳҵасқәа пату рықәиҵеит, иҳәеит саб. Ҳаҭырқәа рҵаҩы урҭқәа зегьы ихаҿы изаагомызт иаҳақәаз, нас иажәа инациҵан: «шәара аԥсуаа оумашәа ибатәу милаҭуп» - иҳәеит. Урҭқәа сара исзырҟаҵаз саб иахьынтә исаҳахьаз ҳажьрацәара апату ауп. Сырҵаҩы иажәа сеҩбазыртәыз, сҭаацәа рыгәрагароуп».

Ауаҩытәыҩса иԥсҭазаара аиҿкаара иацхрааура еиҿагылоу ҩ-ааӡара хәҭак ыҟоуп, ахьырхәреи арҽхәареи. Ахәыҷы иԥсҭазаараҿ урҭ аҩба ишахәҭоу аиҿкаара анаиу, ихаҭара ашьақәыргылареи, амҩа иаша ианылареи иацхрааует. Арҽхәара ахәыҷы ихәҭоуп, идымкәа инаигӡаз аус азы. Ианахәҭоугьы ианахәҭамгьы арҽхәара аҭыԥ аҳҭо ҳалагар, усҟан ахәыҷы зынӡа абжьыхра амҩахь диаагоит. Ианихәҭоугьы ахәыҷы дахьырхәтәуп. Мчыла акәымкәа, еиҳа ахархәара аҭалатәуп ажәалатәи ахьырхәра. Ахәыҷы иеилыркааны, ихы иҭагаланы гәҭыӷьӷьаала иауҳәо аиашара аҵибаар еиҳа идикылоит.

Аԥьшьара гәахәарак, гәаҳәарак, гәыцыхцыхрак ауаҩы ишизаанаго атәы иҳәаахьеит Шь.К. Царгәыш: «Аԥьшьара – ауаҩы ииуз, ииҳәаз ахә акәҵашьа иаформоуп.аԥьшьара аҭыԥан «арҽхәаԥхьыӡ» - ҳҳәаргьы ауеит... Аԥьшьара ахәыҷқәа агәра днаргароуп ауаа ргәаанагара амч ду шамоу, насгьы уи иҵегьы анарха змоу аус ахь агәаҳәара рнаҭо еиҿкаазароуп. Арҽхәаԥхьыӡ аԥсахара ҳаракыроуп, ибзиоуп. Араҟа игәаҭатәу аӡәы данурҽхәо даҽаӡәы ашәшьыра иханамырԥартә иҟаҵатәуп. Ауаатәыҩса убас иҟоуп, иагьрыцҳароуп, аха аӡәы данурҽхәо дара ланарҟәуашәа рбо иалагоит. Шьыцразаргьы ҟалап, аха иҟоуп. Абригьы иахьынӡазалшо иазхәыцлатәуп». [Шь.К.Царгәыш – 97ад.]

Гәык-ԥсык ала еилкаарыла ахәыҷы уизнеир, уи еиҳа алҵшәа амоуп ҳәа иазиԥхьаӡоит аҵарауаҩ В.А.Сухомлински. «Воспитанник слушает сердцем своего воспитателя только тогда, когда воспитатель говорит сердцем. Можно сказать ребенку или подростку самые обычные слова: «Как же это оно так получается?» - и эти слова прикоснутся к самым чувствительным уголкам сердца, заставят пережить свой поступок; пробудят благородные движения души. Чудодейственная сила слова рождается в любви педагога к ребенку, в его глубокой вере в человека. Любовь к человеку и вера в него – это, образно говоря, воздух, на котором держатся крылья ласки. Нет этого воздуха – птица камнем падает на землю, и самые, казалось бы, ласковые слова остаются мертвыми звуками». [В.А. Сухомлински – 467ад.]

Напышьашәала ахәыҷы иршәара аҵкыс, ажәалатәи алабжьара еиҳа алшара амоушәа сгәы иснаҭоит, - иҳәеит сзыҿцәажәаз ҳԥьынҵьуаҩ Ԥысаа

Раҳми Басри-иԥа. «Ҭаацәала ҳаицны уардынла усура ҳцон. Амҩаду ҳанысны ҳахьцоз, ҷкәынцәа хәыҷқәак хыцә-хыцәӡа амҩа иааныххылан аԥырԥырҳәа ахаҳә ҳгәыдырҵо иалагеит. Убри аҟынӡа сыԥсы еибакит, ауардын сахьантәалаз сҩаҵҟьан ран дсыцәҳаит. Сҭаацәа шыҟазгьы аасханарштҭит сгәеибакра. «Ах уԥши уара, ҳаҷкәын дарԥысхазаап ацәҳашьагьы иҵеит» – ҳәа, сан лыбжьы слымҳа ианааҭас сыҟамзар еиҕьасшьеит, аха исҳәахьан. Уи сызхеит сыԥсҭазаара зегьы аҿы, иахьагьы исхаштуам. Сахьынӡааихьоу иббо ауп 50 шықәса схыҵуеит, убриижьҭеи исгәалашәом убас еиԥш ажәа сҳәоны. Уажәы ҩыџьа ргәы ааибаган аикәым анеибырҳәо, аҟыԥыҳәа сан лажәақәа аасгәалашәоит. Сан убасҟан сыԥҟаны сацәлыршәарц далагазҭгьы ажәабааԥс аҳәара, иҟаларын агәаҕ кны лцасҳәангьы саҟәымҵызҭгьы».

Аԥсуа ҵас-қьабзқәа рыҕәҕәара иаҵаҵәахуп, ани аби рцәаныррақәа рыхшара рахь ирымоу. Уи еиԥш иҟоу ахныҟәгашьақәа, иахьа ҳаамҭазы еиҳа аԥсыҽра шамоугьы. Аиҳабацәа ишырбо, ахәыҷы аҭаацәа рнапаҟны имкра, игәшәымшәы амҳәара, ахәыҷы имгәыӡра. Еиҳарак уи аб изы инасҭхан. Уи ҳмилаҭ ҵасқәа макьана аҭыԥ рымоуп, ирацәамзаргьы еиҳарак Ҭыркәтәыла иҟоу ҳџьынџьуаа рҿы.

Ақьабз-ҵасқәа рықәныҟәараҿы ачҳареи, ҩныҵҟалатәи аҕәҕәареи, аԥсуареи, иаб иныҟәигоз атәы гәадула далацәажәеит Октаи Беқьыр-иԥа Ҷкотуа. «Ҳарҭ аҽқәа рацәаны иаҳзанын. Ҿнак ҳгәылацәа гәыԥҩык ҳацны аҽқәа ҳкырц ҳцеит. Ҳахьнеиз аҽы ҵыгьны исысит, сыхдырра сцәыӡит, ашьа сҿашәы иҳацыз сдырххон саб зынӡагьы сааигәаара дымнеит. Иаԥсыуарам, схәыҷы дыԥсуеит ҳәа ирххара сышԥалаго ауаа аиҳабацәа рҿаԥхьа ҳәа. Уи ус зыҟаиҵаз сицәымҕны акәым, аха иаԥсуа қьабз аиламгараҿ схьаа иаузгьы аиааира илиршаз ауп».

Ани ахшареи рыбжьара иҟоу агәбылра, ҳаԥсуа ҵасқәа ихырҩо, аха џьара цәырҵшьак аиур гәахәарак ауаҩы ишаҵибаауа атәы иҳәеит ҳџьынџьуаҩ Ҳаири Ҳаиаҭ-иԥа Қәҭарба. «Аԥсныҟа ҳааижьҭеи лассы-лассы ҳҭаацәеи ҳареи ҳзеибабом изыхҟьазаалак. Акыр шықәсылагьы ҳанеибамбо ыҟоуп. Сан дыҟоуп, аҩны саннеилак саалыгәӡны даашьҭыхны дыргьежьуа дсыман сааҩналоит лыгәхьаагараҟынтә. Уи ҳҵасқәа ишырцәыхароу шысдыруагьы. Лара дацәыԥхашьаны ус ҟаумҵан ԥхашьароуп аӡәы ҳаибаргьы лҳәоит. Уара усыцәҩашьеит, зны-зынлагьы абри даԥсыуами ҳәа сгәы ианаанагоугьы ыҟоуп ухымҩаԥгашьақәа санрызхәыцлак лҳәалоит. Аха сара агәра ганы сыҟоуп, схымҩаԥгашьа лара лахь, уи лгәаҵаҿ гәахәарак шцәырнаго, дәныҟала илынлмырԥшуазаргьы».

Аҭаацәараҿы ауаҩытәыҩса иааӡара хықәкыс иамоуп: ихымҩаԥгашьеи, иҽеиҿкаашьеи, иаԥхьаҟатәи иԥсҭазаара амҩақәҵареи. Ашкол уи иацхраауеит ихдырра аизырҳареи, иаԥхьаҟатәи иԥеиԥш арлашареи.

Ашколи аҭаацәеи рааӡарақәа рҵакы В.А. Сухомлински иусумҭа ианыԥшуеит: «Главной причиной детской безнадзорности и правонарушений является, по моему твердому убеждению, низкая педагогическая культура семейно-школьного воспитания. Пора и родителям и учителям глубоко осознать, что ни школа без семьи, ни семья без школы не могут справиться с тончайшими сложнейшими задачами становления человека. Пока же получается так, что семья и школа воспитывают человека каждый по своему разумению. [В.А. Сухомлински – 432 ад.]

Аaӡара атемала азҵаарақәа ишьҭысхыз рҟәыҵәак ҳџьынџьуаа Ҭырқәтәылантәи Аԥсныҟа нхара ииаз рыҿцәажәара иазыскит.

Ҳаԥсадгьыл аҟны еиқәымхаз ҳҵасқәа реиҭаргьежьра хықәкыс иаман сусмѡаԥгатә, ҳгәылацәа ҳбызшәа ҳҿызхуаз, ҳахьрылаѡашьази аԥсҭазаара иаланагалаз еиуеиԥшым амилаҭтә хныҟәгашьақәеи рыхҟьа-ԥҟьақәа раԥыхраз.

АЛИТЕРАТУРА

Мудрик А.В. Социальная педагогика. М., 2005 – 85, 89, 90, 91.

Адлеиба Е.А. Ҳаибаркыра. Аҟәа, 1996 – 19 ад.

Аргәын И.Гә. Аԥсуаа ретнологиа. Аҟәа, 2003 – 170, 171 д.

Столиаренко А.М. Общая педагогика. М., 2006 – 214, 216, 229.

Куправа А.Э. Из истори абхазской традиционной культуры. М., 1998 –16 д.

Макаренко А.М. О воспитании в семье. М., 1955 – 14, 17 д.

Сухомлински В.А. Избранные педагогические сочинения. М., 1981 – 432, 435, 443, 467 д.

Бигәаа В.А. Современная сельская семья у абхазов. Тбилиси, 1983 – 87 д.

Царгәыш Шь.К. Ааӡара ажәлартәра. Аҟәа, 2006 – 77, 97 д.

Ажурнал «Ашколи аԥсҭазаареи». 1980 №3 – 8 д.

Ажурнал «Ашколи аԥсҭазаареи». 1981 №3 – 11 д.

Ажурнал «Ашколи аԥсҭазаареи». 1983 №2 – 9 д.

Ажурнал «Ашколи аԥсҭазаареи». 1983 №3 – 8 д.

Ажурнал «Ашколи аԥсҭазаареи». 2005 №4 – 23 д.

Ажурнал «Ашколи аԥсҭазаареи». 2007 №3 – 7 д.

АРЕСПОНДЕНТЦӘА

Ацәышба Џьамал Ҳасан-иԥа, 63 шықәса ихыԥуеит, Мелан ақыҭа.

Аѡӡба Саим Муҳарам-иԥа, 38 шықәса ихыԥуеит, Диузџье ақалақь.

Чкәуа Ерсин Џьаафер-иԥа, 61 шықәса ихыԥуеит, Мусаиозѡ ақыҭа.

Пысаа Раҳми Басри-иԥа, 50 шықәса ихыԥуеит, Қѡџьеиз ақыҭа.

Ҷкотуа Оқҭаи Бекьыр-иԥа, 54 шықәса ихыԥуеит, Џьгьарда (Карадере Актефекь) ақыҭа.

Ҳаԥад Омар Азмедин-иԥа, 54 шықәса ихыԥуеит, Адана ақалақь.

Кәаӡба Иауз Ҳасан-Басри-иԥа, 38 шықәса ихыԥуеит, Исҭамбул ақалақь.

Қәҭарба Ҳаири Ҳаиаҭ-иԥа, 48 шықәса ихыԥуеит, Есмаҳаным ақыҭа.

АЛЕКСАНДР ЧАМАГӘУА,
афизика-техникатә тҵаарадырраҟәа ркандидат

АХЫԤЪХЬАЗАРАҞӘА ИРЫЗКУ ГӘААНАГАРАҞӘАК

Амилаҭқәа рбызшәақәа рыҭҵаара иаҿиижьҭеи даара акырӡа шыҵуагьы, ари аус ҭышәынтәаланы иҟам. Урҭ рҭагылазаашьа иаҿырԥшны ҳбызшәа ҳахәаԥшыр, шәышықәсак ирҭагӡаны иҟаҵоу иааҵьоушьартә иҭбаауп, аха егьа ус иҟазаргьы, макьаназы иҭҵаамкәа инханы иҟоу маҷӡам. Амаҭәаркәа рҵаккәа, иара абызшәа ахаҭагьы иагәылаку аҵаккәа нарыцҵаны, аԥсабара иахырҿиаауп, аԥсабара иаанарԥшуа аԥҟарақәа ирҿамгылауа, ирықәшәауа еиқәыршәоуп. Иарбан маҭәарзаалак аҟны иҟоуп еиқәышаҳаҭрала иалагалоу ажәақәеи аԥҟарақәеи. Убас ала абызшәа иалоу ажәақәа рҵаккәа еиқәышаҳаҭрала ишьақәыргылан иҟоуп ҳҳәар алшоит.

Ажәақәа абызшәа ианалалалак анаҩс реизыҟазаашьа абызшәа аԥҟарақәа ирықәшәозар ауп, ахархәара ахьрымоу амаҭәаркәа рҟны ишьҭырхуа аҵаккәа аарԥшуа, абызшәа аԥҟарақәа ирҿамгыло иҟазар ауп.

Ари апринцип аарҳәны уаԥхьар, абызшәа аҭҵаараҿы амаҭәархккәа рыԥҟарақәа ахархәара рылшартә иҟазар ауп ҳәа аҳәоит.

Абарҭқәа рыла иазгәаҳҭар алшоит иахьа аматематика амаҭәар аҵакы аарԥшраҿы ахархәара змоу ажәақәак ахьынӡаиашоу. Иазгуаҳҭап ашколхәыҷкәа ишрызнааго аматематика ҳасабшьак аҵакы, иаҳҳәап:

$$\underline{2 + 3} = \underline{5}$$

аицҵа аицҵалыҵ (алҵшәа) ҳәа иҟоу

Ара зегьы заманоуп ҳҳәартә иҟоуп, аха? Ажәа «аицҵалыҵ», уи имҩаԥгоу аҳасабра иаанарԥшыз алҵшәа ауп. Ара ҳара иҳамоу, ҳасабшьас имҩаԥгатәу – аицҵара ауп. Уи аицҵара мҩаԥгазар иҳауз алҵшәазы иаҳҳәар алшоит: аицҵара имҩаԥгоу алҵшәа → аицҵара иалҵыз → аицҵалыҵ иаазыркьаҿны → аицҵа ҳәа иҟалоит. Ажәа «аицҵа» азы иҳәоу ииасхьоу аамҭа ишатәу, иҟаҵоу аус аҵакы аицҵалыҵ шакәу, даҽакалагьы аарԥшра алшоит. Иаҳҳәап, иҳамоуп еиԥшьтәу агәы ахҵәахақәа ҩба. Урҭ ахҵәахақәа еиԥшьызар, лҵшәас иҳарҭоит агәы ахҵәахақәа «реиԥшь». Терминк аҳасабала, ахҵәахақәа реиԥшьра алҵшәа – «аиԥшь» ауп. Ҵакыла «аиԥшьи» «аицҵеи» аԥсабара иатәу ԥҟарак ауп иаадырԥшуа, аха урҭ агеометриатәии арифметикатәии бызшәақәа рыла ауп ишҳәоу. Ишыжәбо ала, «аиԥшьра» мҩаԥаагаанӡа «аԥшьы» ҳәа акгьы ыҟаӡам, иара убас аицҵара мҩаԥысаанӡа аицҵа ҳәа акгьы ыҟаӡам.

Ажәа «аицҵалыҵ» аиҳа «алҵшәа» амҿхак ҭбаауп. Уи ҳасабшьақәас иҟоу рыдагьы иҵегьы аҵанакуеит азы, «аицҵалыҵ» хықәкыла иаанарԥшуеит ара изызку ҳәа иҳамоу аҳасабшьа – аицҵаратә ҵакы.

Хыхь иаагаз аҩыра (2+3) – ҳасабратә ҵакыла иаанарԥшуа, иаҳәауа, аицҵара мҩаԥгатәуп ҳәа ауп. Ус акәзар, ари иҳамоу (2+3) – «аицҵатә» ауп. Ара иаҳҭахы иаҳҭахым ажәа «аицҵа» иацзар ауп афонема «тә», усҟан ауп ажәа иахәҭоу аҳасабратә ҵакы анышьҭнахуа. Аицҵатә иалахәу (2-и

3-и) «аицҵатәқәа» (слагаемые) роуп, аха урҭ рхатәы хьӡқәагьы рымоуп 2 – изцырҵо (изцыло), 3 – иацырҵо (иацло). Арҭ ажәақәа аҳасабратә ҵакы ииашаны иаадырҧшуеит, уи адагьы аҳасабра иамоу ихадоу аҧҟарақәа руак – аҭыԥеиҭакратәи (переместительный) аҧҟара аҵакы аҧсуа бызшәала аиҭаҳәара дырманшәалоит (убас ибзианы иаадырҧшуеит ари аҧҟара аҵакы, аҧсуа бызшәала ауп излашьақәгылаз уҳәартә).

Асаби иаҳауа ажәақәа рышьҭыбжьқәеи, рҵаққәеи, реицааишьеи рыла абызшәа аиҿартәышьа бзиаӡаны ишьҭикаауеит игәникылоит, ҧшьышықәса раҟара анихыҵуа иааҵьоушьартә ииашаны ацәажәара далагоит. Ус илшартә иҟазҵо ауаҩы ихшыҩ ҧҟарақәеи абызшәа ашьақәгылашьатә ҧҟарақәеи аҧсабара ҧҟарақәа иахьрықәшәауа ауп.

Аҵарауаа дуқәа ишахәҭоу ирызгәамҭацкәа иҟоу, абызшәа иамоу аиҿартәышьатә ҧҟарақәагьы ан лгарашәа иаланы асаби иаҳауеит азы, иан лбызшәа бзианы игәникылоит. Уи ала, иаҳҳәартә иҟоуп: ан лгарашәа еиҕьу, еиҳау рҵага шәҟы ыҟам ҳәа.

Ҳәарада, ҳбызшәа еиқәҳархар ҳҭахызар аҧсуа гарашәа аҧсуа иҩнаҭа иҩныҩуазар ауп, аха анаҩсгьы ажәақәа рҵаққәа ииашаны ахархәара рымазар ауп.

Абасҟак зхысҳәаауа, асаби абызшәа аиҿартәышьа шьҭызкааз, анаҩс зҵакы иашам ажәақәа «аицҵа» еиԥш иҟоу анидаагалалак, уи ихшыҩҧҟара иаҵанакӡом, усҟан ажәақәа рҵакы изеилкааӡом, ус баша игәникылоит.

Иахьа арҵага шәҟәқәа рҟны иахьабалак иаҳҧылоит абас еиԥш иҟоу ажәақәа реицааирақәа: «ахыҧхьаӡаратә ҧхьаӡара хыӡқәа», (ма … «хьӡқәа»), «аҧхьаӡара хьыӡқәа» ҳәа. Ара иугәамҧхауа иҟоузеи уҳәартә иҟоуп, аха иҭаҳҵаап ажәақәа – ахыҧхьаӡареи, аҧхьаӡареи.

Аматематика аҭоурых аҭҵааҩцәа изларҳәо ала, аҧхьаӡара злашьақәгылаз арахә шаҟа ыҟоу аилкаараалоуп. Шаҟа хы ыҟоу ашьақәыргыларатә ус амҩаҧгара – ахқәа* рыҧхьаӡара, иаазыркьаҿны → ахыҧхьаӡара (поголовный счет) ауп.

Аҧсуа бызшәаҿы «ахыҧхьаӡара» ҩ-ҵакык мҩаҧнагоит ҳәа иҧхьаӡоуп – количество, число.

Аха «аҳасабратә бызшәа» ҳбызшәа алагаларазы хаз-хазы иаазырҧшуа ажәақәа алагалазароуп.

Ахыҧхьаӡара ма аҧхьаӡара иазкны имҩаҧгоу аус, иарбан класс изтәызаалак, иаанарҧшуа шаҟа ыҟоу ауп. Уи шаҟа ыҟоу хаҭала акласстә категориа амаӡам, изхырҿиаау аҟазшьа аанарҧшӡом, азеиԥш ҟазшьа мҩаҧнагоит ҳәаақәҵагак ацымкәа ианыҟоу. Ус иҟоу акласстә категориа знымҧшуа, ҳбызшәа иалоу ажәақәа рахьынтә – ахҧхьаӡара (количество) ауп.

Еиқәыҧхьаӡоу еишьҭанеиуа ахҧхьаӡара аҟнытә иалкааны акы «число» захьӡу азгәаҭатәзар, уи ахҧхьаӡара ҳәа азаҳҳәартә иҟоуп. Усҟан «числа» – ахҧхьаӡарқәа ҳәа иҟалоит. Арҭ ажәақәа «ахҧхьаӡара» «ахҧхьаӡар» еилырганы ҳахьрышьцылам, акы акәушәа иҟоу агәаанагара ҳарҭоит, азнык азы иманшәаламшәа рхы аадырҧшуеит, аха аҧсуа бызшәа ашьақәгылашьатә ҧҟарақәа ирҿагыло иҟаӡам, ара ирыдаҳҵаз аҵакы шьҭырхыртә иҟоуп, ҳрышьцылар ирыхәҭоу аҭыҧқәа ныркылартәгьы иҟоуп.

Абасала, ҳрыхәаҧшыр ажәақәа «ахыҧхьаӡареи» «аҧхьаӡареи», усҟан иаабартә иҟоуп иаадырҧшуа имҩаҧгатәу, ма имҩаҧысуа аус аҵакы шакәу, аха

имԥаԥгоу аус иаанарԥшуа алҵшәа зҳәо ажәақәа – ахԥхьаӡара хьӡқәа роуп. Ихԥхьаӡара хьӡқәоуп: акы, ԥба, ..., жәаба, ..., жәохә, ..., шәкы, ..., уб.иҵ.

Ахԥхьаӡарақәа рԥышьеи (дыргала раарԥшышьеи) рышьақәгылашьеи (рышьаҭаҿы шаҟа хԥхьаӡара ахархәара рымоуи) рыла ахԥхьаӡартә система захьӡу шьақәгылоуп. Адунеиаҿ ирацәоуп абызшәақәа, аха ахԥхьаӡартә системақәас иҟоу жәабаҟа роуп (уигьы аԥсабара аԥҟарақәа ирымадоуп). Ахԥхьаӡартә система ашьаҭаҿ ианреиҵаӡоу еиԥшым ԥ-хԥхьаӡарак ыҟазар ауп. Ус иҟоу иԥбатәшьаҭоу ахԥхьаӡартә система ахьӡуп (иахьа акомпиутеркәа русура злашьақәгылоу). Ауаатәыԥса рыԥсҭазаараҿ еиҳараӡак (ацәажәара арманшәаларазы) ахархәара змоу ижәабатәшьаҭоуи иԥажәатәшьаҭоуи асистемақәа роуп.

Аԥсуа бызшәаҿы иԥажәатәшьаҭоу ахԥхьаӡартә система ауп ахархәара змоу, аха ахԥхьаӡара жәаба, ахԥхьаӡара ԥажәа ԥынтә инагӡаны ианышәоит аҟнынтә, урҭ асистемақәа «еинааланы иҟоуп, ибзианы еицныҟәоит». Иаҳҳәар алшоит, аԥажәатә система иагәылоуп ижәабатәшьаҭоу асистема ҳәа, аха ахԥхьаӡара хьӡқәа аҷыда знеишьа рымоуп. Ижәабатәшьаҭоу ахԥхьаӡаратә системаҿы жәба аҟнынӡа иҟоу иагьхԥхьаӡарқәоуп (числа) иагьхԥхьаӡара цырақәоуп (цифры).

[«Цифра» азы «арыцхә» ҳәагьы рҳәоит, аха рыуа иалхтәу, уи аҭҵаара аҭахуп].

Аԥсуа бызшәаҿы ахԥхьаӡартә система ашьагәыҭтә хьӡқәа (ԥажәа аҟнынӡа иҟоу) рыдагьы иҷыданы иалагалоуп ахьӡқәа: шәкы, зқьы, зқьнызқь (миллион). Арҭ рнаԥс иҟоу ашьагәыҭтә хԥхьаӡара хьӡқәа жәларбжьаратәи аиқәышаҳаҭрала иалагалоу асистема «СИ» излаҳәо ала ицоит.

Ахԥхьаӡара хьӡқәа злаҟоу ала, иаҳҳәар алшоит: аԥсуа бызшәаҿы хԥхьаӡарас иҟоу зегьы рыхьӡқәа ашьагәыҭтә хьӡқәеи урҭ ирхырҿиаауи рыла ишьақәгылоуп ҳәа. Урҭ ахԥхьаӡарқәа дыргақәас ирымоу, иахьа ҳҳы иаҳархәо, ижәабатәшьаҭоу асистема иамоу акы (1) инаркны жәба (9) аҟнынӡа иҟоу ахԥхьаӡара цырақәа рдыргақәеи, урҭ ҷыдала ирыцу (ихԥхьаӡарам, аха ахԥхьаӡарқәа ирхыԥхьаӡалоу) – акымзарак (ноль → нуль ҳәа иахьа ирыԥуа?) рыла ишьақәгылоуп.

[Ара иазгәаҭар сҭахуп, ажәытәан аԥсуа бызшәа, ишалаз ԥажәа аҟнынӡа ихаҭазаҵәыз ахԥхьаӡартә дыргақәа. Ус ишыҟаз мышкызны аҵарауаа ишаадырԥшуа, межьарада, агәра згоит].

Иахьа ахԥхьаӡара хьӡқәа рԥышьаԥҟара алагалоуп ашьҭыбжьқәа реилазаашьала: имариоу, еилоу, еилаҵоу ҳәа еихшаны. Аха еиҳа ииашахар ҟаларын ахԥхьаӡартә система злаҟоу ала азнеира ҟаҵазар. Уи ала, ихырҿиаау ахԥхьаӡара хьӡқәа шәкы аҟнынӡа иҟоу еицҵаны рыԥра еиқәышаҳаҭрала иалагалазар алшоит. Усҟан иааԥшуеит еиҭакрак, ажәақәа реимадара иадҳәалоу. Иаҳҳәап, ахԥхьаӡара 35. Ари ҵакыс иамоу – «ԥажәа (иацу) жәохә» ҳәа ауп. Арҭ ажәақәа еидыганы рыԥра «ԥажәеи жәохә» ҳәа иҟалоит, аха еицҵаны рыԥраан афонема «е» быжьшәоит – «ԥажәижәохә» ҳәа иҟалоит.

Даҽа згәаҭарак, ахԥхьаӡарқәа излоу аҷыда хьӡқәа аазырԥшуа: шәкы, зқьы... реиԥш иҟоу ахԥхьаӡарқәа ирыдганы иԥлатәуп.

Арҭ иаҳҳәаз рыла, ахԥхьаӡар 31275 аԥыра ҟалоит абас: ԥажәижәеиза нызқьи ԥышәи хынԥажәижәохә, ҳәа. Ари ахԥхьаӡара шьҭыбжьыла аихшара

аҩышьа пҟарала – ҩажәеи жәеиза нызқьи ҩышәи хынҩажәеи жәохә, ҳәа иҟалоит.

Арҭ рыла иаабартә иҟоуп, ахԥхьаӡартә система инақәыршәаны аҩышьа пҟрала: «шьаҭак иҭаӡо ахԥхьаӡара хьӡқәа еицԥаны иҩлатәуп» ҳәа ишыҟало.

Акьыԥхь аҟны иаҳԥылоит абас еиԥш иҟоу ажәеицааирақәа – «ахыԥхьаӡарақәа рыԥсабаратә цәаҳәа» ҳәа иҟоу.

Еишьҭанеиуа ахԥхьаӡарқәа еиҟароу зыбжакы иҟоу аԥсабара иаҿыгоуп, аԥсабара ашьақәгылашьала еиҿкааун ҳәа иԥхьаӡоуп. Убри ала «Naturel reing» ҳәа ирышьҭоуп – иԥсабаратәу ахԥхьаӡара рцәаҳәа, ма еишьҭанеиуа иԥсабаратәу ахԥхьаӡаркәа ҳәа рзаҳҳәар еиҳа ииашахоит.

Ахԥхьаӡарала аԥсабара аԥҟарақәа ҭырԥааусит, аха иара ахԥхьаӡара иабстракттә категориоуп азы имҩаԥнагаӡом иҭырԥаауа амаҭәашьар егьырҭ аҟазшьақәа. Ари ала иаабоит, ахԥхьаӡара ишамам «аԥсабара», ус, аллегориак аҳасабала иҳамҳәозар.

Аԥхьаӡаратә дыргақәеи аҳасабратә дыргақәеи рыла еидкылоу, иаҳҳәап, ашаратә ус шымҩаԥгатәу ҳзырбо, иамазар ауп аҳәашьагы (аԥхьашьагы). Иаҳҳәап, 1/5. Ари – акы ихәбатәхәҭатәтәу ауп, иааркьаҿны – акы ихәбатәу ҳәа азаҳҳәартә иҟоуп. Иара убас еиԥш иҟалоит, 1/10 акы ижәабатәу; 1/100 акы ишәкытәу; 15/10 жәохә ишәкытәу ҳәа. Ишыжәбо ала, ара аихшарала (ашарала) иарбоу ауп зыхьӡ ҳәоу, аха ашара мҩаԥгазар иҟало алԥшәагьы иамазар ауп ахьӡ. Иаҳҳәап, ашаха АВ иамоу аура 10-нтә ишатәуп. Уи АВ/10 ҳәа иҟоу иаанарԥшуа алԥшәа → АВ ажәабатәхәҭатәи ҳәа иҟалоит, иаазыркьаҿны →АВ ажәабатәи, ҳәа азаҳҳәар алшоит.

Аԥсуа бызшәа аграмматикатә категориақәа рыла аихшараҿ числительное – ахыԥхьаӡара ҳәа ишьақәыргылоуп. Ажәа ахыԥхьаӡара аҟны ашьҭыбжьқәа «х»-и «ы»-и реидгылара ашьҭыбжь «х'» акыр иазааигәоуп уҳәартә иҟоуп, аха урҭ ирзыԥсахӡом ирзаарԥшӡом уи иахәҭоу ашьҭыбжь.

Ари аусумҭаҟны ахыԥхьаӡаразы иҳәоу ала, числительное – ах'ԥхьаӡара ҳәа иҟалоит, аха ашьҭыбжь **х'** аазырԥшуа адырга ҳбызшәа иахьалам азы ахԥхьаӡара ҳәа иалагалоуп.

Ахԥхьаӡара – ахы змоу (зыԥсы ҭоу) рахь ухьанарԥшуеит, аха зыԥсы ҭамгьы аԥанакратә иҟоуп, убри ала, азеиԥш ҟазшьа еиҳа иаанарԥшуеит иахьа чилительное азы ҳҳы иаҳархәо – ахыԥхьаӡара ааста. Ахыԥхьаӡареи аԥхьаӡареи аҟаԥарбатә ҟазшьоуп иаадырԥшуа, ҳара иааҳарԥшырц иаҳҭаху ахьызҟатә ҟазшьоуп.

АԤСНЫ АШӘҞӘЫҨҨЦӘА РЕИДГЫЛЕИ АЖУРНАЛ «АЛАШАРЕИ» ИМҨАԤЫРГАЗ АЛИТЕРАТУРАТӘ ЕИԤЫЛАРАҞӘА

Аҿари ашәҟәыҩҩцәеи реиԥылара

Иаҳхысыз 2012 шықәса иацыз, ҳгәалашәараҿы инхаз аҳҭыс бзиақәа иреиуоуп Ашықәс ҿыц аламҭалазы Аԥснытәи аҳәынҭқарратә университет В. Анқәаб ихьӡ зху акабинет аҿы имҩаԥысыз аҿар рҩымҭақәа реизга «Ашацкыра» аҩбатәи аномер аӡыргара.

2009 шықәсазы иҭыҵыз раԥхьатәи ашәҟәы аҿар гәахәарыла ишрыдыркылаз атәы арҵабыргуеит уи анаҩсангьы аҩбатәи ашәҟәы аҭыҵра алыршахартә иахьыҟалаз.

Раԥхьаӡа иргыланы, уи зыбзоуроу еснагь аҿарацәа рырҿиара иашьклаԥшуа, урҭ реихьӡарақәа иреигәырҕьо, иеихарҳартәгьы аҭагылазаашьақәа рзаԥызҵо Аԥсны ашәҟәыҩҩцәа Реидгылоуп, ҳазлацәажәо аиԥыларагьы мҩаԥызгаз иароуп. Уи рхы аладырхәит ашәҟәыҩҩцәа Реидгыла ахантәаҩы А. Мықәба, аҭакзыԥхықәу амаӡаныҟәгаҩ В. Аԥҳазоу, апоетцәа Гь. Гәыблиа, Т. Ҷаниа, А. Лагәлаа, Гә. Сақаниаԥҳа, З. Ҭҳаиҵыкәԥҳа, ААУ афилологиатә факультет анапхгара, аҩра знапы алаку аҿар, астудентцәа.

Ашәҟәы аӡыргара иалахәыз зегьы иазгәарҭон, аҿар уаанӡа иркыыԥхьхьоу аҩымҭақәа ирҿырԥшны, ари аизга ианылаз рхаҭабзиара акыр ишыҳараку, авторцәагьы рхы иаҳа иацклаԥшуа, аус адыруло ишалагаз атәы.

Ишдыру еиԥш, алитературахь ашьаҿа ҿыцқәа ҟазҵо аҿарацәа рзы ажурнал «Алашара» адаҟьақәа рҿы иаарту арубрика «Аҿар рыбжьы» еиднакылоит жәаҩыла алитература знапы алаку аҿар, аха уи аҿы аангылара ҟамҵакәа, есааира азҿлымҳара рыҭахалоит.

«Ашацкыра» аҩбатәи ашәҟәы еиқәзыршәаз апоет Заира Ҭҳаиҵыкәаҧҳаи, уи ианылаз апоезиеи, апрозеи, акритикеи зылаҧши знапи ахызгаз аредколлегиа алахәылаҩцәеи ауаҩы игәаҟынӡа инаӡап ҳәа агәыӷра рызҭаз ҩымҭакгьы иаҩымсит, иныҳәа-ныҧхьаны амҩа иқәырҵеит аҧхьаҩ ишҟа.

Ашықәсан иалкаахаз апоет қәыҧш

2012 шықәса алагамҭазы Аҧсны Жәлар Реизара адепутат Беслан Быҭәба иаҧшьгареи ицхырааареи рыла иаҧҵан «Ашықәсан иреиӷьу апоет-ҿа »

захьӡу апремиа. Уи аиуразы аконкурс аихшьалақәа ҟаҵан Ашықәс ҿыц аламҭалазы.

Аԥра знап алаку аҿар рырҿиара иашьклаԥшны, шықәсык аԥныҵҟа ажурнал «Алашара» ианылаз урҭ рԥымҭақәа еилыршәшәаны, иреиӷьу апоет қәыԥш ҳәа далкаахеит Альбина Анқәабԥҳа.

Леихьӡарақәа лыдныҳәало, ԥхьаҟагьы ақәҿиарақәа лзеиӷьашьауа Беслан Быҭәба алауреат лнапаҿы илиркит апремиа. Иазгәеиҭеит аринахысгьы аԥсуа доуҳатә культура, лымкаала аҿар рырҿиара апроцесс азҿлымҳара шаиҭало, ацхыраарагьы шыҟаиҵало.

Анаԥс, Алитературатә клуб «Ажәа» анаԥхгаԥы Елеонора Коӡониаԥҳа иҭабуп ҳәа ралҳәеит апремиа аԥшьызгаз амалуаԥ Беслан Быҭәбеи, апоет Анатоли Лагәлааи ҳаамҭазтәи аԥсуа литература аӡыргараҿы иҟарҵо алагалазы.

Иазгәаҭатәуп, аклуб «Ажәа» ишеиднакыло, хыԥхьаӡарала имаҷымкәа, арҿиара знапы алаку аҿар. Ари ахеилак аԥҵареи анаԥстәи аусуреи зыбзоуроу, раԥхьаӡа иргыланы Б. Быҭәбеи, уи анаԥхгаԥы Елеонора Коӡониаԥҳаи, аклуб аусура ирлас-ырласны зхы алазырхәуа апоет Анатоли Лагәлааи роуп. Ахәылԥаз иалахәыз аклуб «Ажәа» алахәылаԥцәа урҭ иҭабуп ҳәа рарҳәеит.

Апародиа ахәылԥаз

Ашықәс ҿыц аламҭалазы Аԥснытәи аҳәынҭқарратә университет аҿы имԥаԥысит «Апародиа Ашықәсҿыцазтәи ахәылԥаз».

Ажурнал «Алашара» иеиҿнакааз аиҵылара хықәкыс иаман ААУ астудентцәеи арҵаԥцәеи, иара убас ҳауаажәларра зегьы даҽазныкгьы аныҳәатә гәалаҟазаара рзаԥҵара, аԥсҭазаара иацу ауадаԥрақәа рхазырштҭыша алаф ала рырлахҿыхра.

Ари ахәылԥҳаз рхы аладырхәит апоетцәа: Владимир Занҭариа, Анатоли Лагәлаа, Гәында Сақаниа, Гәында Кәыҵниа, иара убас апоетцәа ҿарацәа Дмитри Габелиеи Альбина Анқәабԥҳаи.

Аныҳәатә хәылԥҳазы аазыртыз, зегьы бзиа иеицырбо аестрадатә шәаҳәаҩы Анатоли Алҭеиба агәалаҟазаара бзиа рыманы ашәақәа ицырҳәон, аныҳәа зхы алазырхәыз азыӡырыҩцәа.

Апародиақәа рыԥхьарахь ииасаанӡа, апоет, ажурнал «Алашара» аредактор хада Ан. Лагәлаа ицәажәараҿы дазааҭгылеит алафи апародиеи ауаҩы иԥсҭазаара ахаҭабзиара иаҳа иеиӷьызтәуа, ашәыга лахҿыхқәа рыла ихзырҷо ак ракәны ишыҟоу атәы, насгьы уи иҳәеит апародиатә хәылԥҳазқәа ԥхьаҟагьы традициак аҳасабала рымҩаԥгара шеиҿкаалахо.

Аччара, ишырҳәо еиԥш, ауаҩы иԥсҭазаара иацнаҵозар, апоет Владимир Занҭариа ҳазлацәажәо аиԥылараҿы дзыԥхьаз апародиақәа изыӡырыҩцәа ҩынтәгьы рыԥсҭазаара иацнаҵар ҟалоит. Урҭ ипародиақәа реиҳарак Рауль Лашәриа иажәеинраалақәа ишрызкызгьы, апоет дырзааҭгылеит Р. Смыр, Ан. Лагәлаа, Гь. Аламиа, Гә. Сақаниа уҳәа ражәеинраалақәа ирылху апародиа шьахәқәа.

Апоетцәа Анатоли Лагәлааи Гәында Кәыҵниеи рықәгылара гәахәарас иҟаҵаны азыӡрыҩцәа рнапеинҟьарақәеи рыччабжьи еихсыӷьуамызт.

Ахәылԥҳаз иазырхиаз алаҳәараҿы иҳәан ААУ астудентцәеи арҵаҩцәеи рыбжьара агәаҳәара змоу зегьы алшара шрымазаауа рхатәы пародиақәа, мамзаргьы алафқәа рыԥхьара. Уи алшара рхы иархәаны, иеизаз рҿаԥхьа иқәгылеит аҵарауаҩ Адгәыр Какобеи, астудент, алафқәа рыҩраҟынгьы зхы ҧызшәо Адамыр Гәынбеи.

Акьыԥхь иазирхиеит Дмитри Габелиа.

ДМИТРИ ГАБЕЛИА

АЖУРНАЛ «САТИРИКОН» ИДЫРЫМ ДАҞЬАҚӘАК

Ҳаҭыр зқәу аӷхьаҩцәа! 20-тәи ашәышықәса алагамҭазы Урыстәыла аӷхьаҩцәа рыбзиабара здыз ажурналқәа ирхыӷхьаӡалан алафи асатиреи зныӷшуаз ажурнал «Сатирикон». Уаҟа икьыӷхьуан аҭоурыхтә хҭысқәа зхатәы гәаанагарала ирызнеиуаз алаф ажанр азҟазацәа. Уи алафи асатиреи рышәҟәы аӷхьаҩцәа гәахәарала ирыдыркылеит. Аха усҟан зегьы инагӡаны ирыздыруамызт «сатириконаа» ауаатәыҩса ҳҭоурых ахҭысқәа дара рлафала еицакны ишаадырӷшуаз.

Идыруп, «адунеи азеиӷш ҭоурых» аҿы аҭыӷ шрымаз еиуеиӷшым аепизодқәа. Урҭ, ишыҟаҵәҟьаз акәымкәа, инеиҭак-ааиҭакны, ирлафны ҳазлацәажәо ажурнал ианылон, анаҩс, абиӷарақәа ирбартә, ираҳартә амузеитә архивқәа рҿы ирҵәахуан.

1900-тәи ашықәсқәа рзы «сатириконаа» иреиуаз аӡәы ҳаӷсшьарҭатә қалақьк аҿы дааны дыҟазаарын. Уи ҳақалақь азҿлымҳара аимҭар, аирониа зцыз илаӷш иҵамшәар ҟалашьа амамызт. Ҳаамҭазтәи аӷхьаҩ еиликааратәы, иахьатәи амш аҟазшьа иақәшәартә аус адуланы, иҳаӡбеит ишәыдаагаларц шәышықәса инархыҳәҳәо изхыҵуа уи ианҵамҭақәа.

Амшын Еиқәа иаӷну ҳақалақь, егьырҭ ақалақь ԥшӡақәа реиӷш, аҭоурых ашьапы акуеит ажәытәра инаркны. Конкретла иаҳҳәозар, уи аҭоурых алагеит быжь-нызқь шықәса раӷхьа, ашыци, ахәаци, алакациеи иаркы-ирцә ҳәа ауаҩы данрылаз аамҭа инаркны.

Дук мырҵыкәа, даҽакала иуҳәозар ҩ-нызқь шықәса ааҵхьан еиӷш, ауаҩы имаха-ишьаха шәит, игәы ӡӡәахеит, абна дылҵны адәы ақәларагьы цәгьа имбо дааҟалеит. Аҟаҿыҳәа ицҳаша, мамзаргьы аҟылӷҳәа дылбааздаша, шьҭахьҟа абна дылазцалаша иеиӷш зеиӷшраз, иаҵкыс иеицәаз, мамзаргьы иеиӡьыз аӷстәы анимба, изхара амшын аҳауа анифа ара даӷшәыманы ихы иӷхьаӡо далагеит. Иаарласӡаны иааигәа-сигәа иҟаз аӷшӡара зегьы агәамсам ахирҵәеит, ихишьааит. Иахьагьы археологцәа рыӷшаарақәа рҿы ирӷылалоит ажәытәуаҩ еиӷхьытта икаиӷсоз акыцлыхқәа, ахаҳәлыхқәа, иахьахәлааӈӡа иҿыҵакны дныҟәоз абаҩқәа уҳәа, убас егьырҭ аихаҷа-маҷақәагьы. Усҟаноуп ахы анакыз ауаҩы иахьанӡа иааигаз ашьцылара бааӷс – инаҩс аҟьамсар ааныжьра.

Убас, ажәытә аурымқәа имаҷымкәа адунеи дырхәашеит рсаркьа ӷҽыхақәеи, рабҵьари, рӷара ҿырпи рыла. Имаҷымкәа агәамсам аанрыжьит аҭырқәа-мпыҵахалаҩцәагьы. Ара аӷшәмара аанкыланы итәан, аха иқәызгода рнаҩс иаанрыжьыз аҟәарҵмарҵ? Иаҳдыруеит иқәызго – археологцәа! Иаҳҳәап, зқьышықәса рышьҭахь ҳаамҭазтәи ауаҩы ихаҭара шьақәзыргылараны иҟоу археологцәа иахырҳәаари, ианырԥыхьашәак иахьа ачықьра илаҳажьуа «пепси-кола» абанкақәа? Ауааӷсыра, ижәдыруаз! Шәышьҭахь иааншәыжьуа агәамсам ӷхьаҟатәи археологцәа рзы иаарту шәҟәуп. Убри аҟнытә, уаҵәы шәхылҵ-ӷылҵ зцәыӷхамшьаша ахаҷа-маҷа ааншәыжьла. Иаҳҳәап, Мысра ауаажәлар иахьа ишацәыӷхамшьо еиӷш реиҳабацәа зны ирзаанрыжьыз, ишабалак, иахьабалак ирызгылоу апирамидақәа.

Ҳгьежьып амшын аҧшаҳәаҿы ишьҭоу ҳақалақь-ҧсшьарҭа ашҟа. Атрымтрымҳәа амца ахыҧареи, еиқәада ҟаҧҟаҧ шырҳәало еиҧш, аҽырбареи рыда, ажәытәуаҩ идыруан адольмен аргылашьа. Уадак змоу ари ахыбра аргылара зынӡа имариаӡоуп. Шәҟәаҟәа илыҟәҵан иаажәгоит ҧшь-хаҳә ҟьаҟьак, аҧшьыркца аҧшра аҭаны еидшәыргылоит, ахәбатәи ахаҳә ҟьаҟьа наганы хыбс иныҟәышәҵоит, нас ишәхамышҭроуп шәара иахьышәзыманшәылоу аҭыҧ аҿы акылҳара аҭара.

Адамраҟәа (адольменҟәа) рыҩныҵҟа аҵарауаа ирыҧшаахьоу аргылаҩцәа рыбаҩҟәа излархәо ала, ари ахыбра ианаамҭоу акылҵәара аҭара, нас уи зыргылаз ианаамҭоу рҭыжьра ажәытәуаа зны-зынла ирцәеилагалон.

Егьа ус иҟазаргьы, ҳазлацәажәо ахыбраҟәа маншәалан, ахарџьҟәа рацәаны иацмызт, насгьы уи аргыларазы аинстанциаҟәа – аҳаҧҟәа рҿы азин алхра аҭахымызт. Агәыҧ аиҳабы ихаҳә ала знык даҽа хаҳәк дныҟәсыр – уца, иргылала!

Абас ала, изгәаҧхоз, иахьигәаҧхоз, ихала, мамзаргьы абынуаагастарбаитерцәа рыцхыраарала ахаҳәҟәа еиқәҵаны ахан дыргылон, анаҩс уи адольмен ахьӡхон.

Ҳазлацәажәо ахыбраҟәа зызкыз, издыргылоз аганахьала иаку гәаанагарак ахьыҟам алшара ҳнаҭоит ҳхатәы гәаанагара ашьаҟәыргылара. Атуризми арекламеи ирызку ажәытә материалҟәа хәыц-хәыц иҭҵаазар, ишьаҟәырҕәҕәахон ҳаамҭазтәи атуристцәа рзы адамра шжәытә-ӡыргаратә хыброу. Иамаикыр ҟалоит иаҟәшаҳаҭым, аха уи хәыҷык аргамагьы ацуп.

Ажәытә хылҵшьҭраҟәа абнауаҩра рылыжжуан, ҵарадыррала ирыцҳан, иахьанӡагьы убас иаанхон абырзенцәа ракәымзар.

20-тәи ашәышықәса алагамҭазы «Сатириконаа» ишырыҩуаз ала, «абырзенцәа нхон Бырзентәыла, ицәажәон иҧсхьоу ажәытә бырзен бызшәала, убри аҟнытә ажәытә бырзенцәа ҳәа ирышьҭан. Бзиа ирбоз аусҟәа иреиуан анцәахәҟәеи афырхацәеи иҟам-иным рыхҳәаара». Акрызҵазкуа ари аус анаҩс, абырзенцәа ирылан ахәаахәҭра, џьарак амтәара, иахьахәлаанӡа аныҟәара. Еиуеиҧшым атәылаҟәа рҳауатә ҳәааҟәа еилаганы, ахәаахәҭразы изныкымкәан иаахьан ҳаҧшаҳәаахьгьы. Урҭ Бырзентәыла ацара-аара ргәы аныҧнаҵәа, араҟа иаадыртит, анаҩс «супермегамаркет» ҳәа адунеи иалаҵәаз ахәаахәҭырҭаҟәа.

Иазгәаҭатәуп, жәытәнатә аахыс Амшын Еиқәа аҧшаҳәа ишаднаҧхьалоз атуристцәеи аҧсшьаҩцәеи. Усҟан атуризм аҩаӡара рацәак иҳаракымызт аха, ахарџьҟәа рацәаны иацын. Апутиовкаҟәа зхы аҭәашьара зылшоз аҳцәеи ар рҧызацәеи ракәын. Урҭ шьцылараны ирыман атуристтә круизҟәа рымҩаҧгара. Амҩахь амыҟәшәатәҟәа ирыҟәымшәарц архәҭаҟәа рышьҭаҧало ирыцын. Акруизҟәа ирылахәыз рзы еиҿыркаауаз алахҿыхратә усмҩаҧгатәҟәа рҳәаа ҭшәацәан: аҟалаҟьҟәа рымпыҵахалара, абааҟәа реихсра, зыхкы еиуеиҧшым аибашьраҟәа. Аҳцәеи ар рҧызацәеи қьабзны ирыман иргәаҧхоз адгьылҟәа дара рыҧсшьарҭатә ҭыҧҟәа рхыҧхьаӡалара, аҭыҧантәи ауааҧсыра маҷк иргәамҧхозаргьы. Ҿырҧштәыс иааҳгозар, абырзенцәеи, Мрагылара ҷыдала иазыҟаз урҭ раҧхьагылаҩ Алыҟьсандр Филип-иҧа Македониатәи иргәаҧхон Џьамтәыла анеи-ааираҟәа. Дук хара имгакәа, аҳ, А. Ф. Македониатәи Џьамтәыла даныҟоу аҩны дыҟоушәа игәы иабаларц, маӡа-аргама уи адгьылҟәа итәитәуа далагеит.

Рыцҳарас иҟалаз, ацашьа, аашьа иақәымшәо мрагыларатәи атәылақәа иш-рыдхоз, абырзенцәа ирхаштит рыҧсадгьыл шыҟаз. Абырзенцәа џьамтәылатәи ауарҳалқәа ирылабылгьонатцы, аҳәсахәыҷқәа ирышьклаҧшуанатцы, аурымқәа имҳәаӡакәа Бырзентәылаҟа сасра инеит. Аурым легионқәеи, уртҭ рҧызацәеи Адриатикатәи амшын аҧшаҳәа ҧсшьартасгьы ишьтырхит. Аха, даҽа рыцҳарак. Бырзентәыла аоливкақәа ишрытцатәаз, аурымцәа ирызгәамтаӡеит ртәыла аварварцәа ишырцәыргаз атәы. Аварварцәа усҟан иқәыҧшын, игаӡан азы аурымқәа ргәы иаанагеит: «ирбааит, нас, аҿар ацивилизациа захьӡу, џьара акы днарҵап, ҳара ҳаилаханатцы ҳтәылагьы иахылаҧшып». Уртҭ даара агха рыхьит. Аҿар ахаангьы хылаҧшрада иааныжьлатәӡам. Аварварцәа еиқәдырҽаҽеақәаз рырҽеира аурымқәа хҧаҟа-шәышықәса иадхалеит. Ирацәахеит рмал иаиуз ацәыӡқәагьы. Изгада уртҭ? - аварварцәа раҿаҧҽера аӡәгьы илымшац иахьа-гьы.

Нҵәашьа зқәымыз атуристтә круизқәеи, архәтақәеи ахылтцшьтрақәеи аѡныҟа амѡа рацәҟьаларақәеи алкаа рызуа, иақәнагоу ахәшьара аҭауа, уртҭ аамтақәа аҵарауаа «Ажәларқәа реитатцра-Ду» ҳәа ахьӡыртцеит. Усҟантәи атуризм иацыз ахьысҳарақәа рҵәаахырц акәхап...

Ҳақалақь-ҧсшьарта аҭоурых ҳазыгьежьуа, иҳәатәуп, абырзенцәеи аурымцәеи ирышьтарххны ҳаҧшаҳәаҿы ишызхытцыз амонгола-татарцәеи, агенуезцәеи, византиааи рахь ҳџьанаҭ-қалақь аӡбахә замхаҳәаз - агуннқәа. Уртҭ раҧхьагьы ҳаҧшаҳәа шьахәла иргәаҧхахьан аҭырқәа-мпытцахалаѡцәа. Аҭырқәцәа шәышықәсала џьашьахәыс ишьтыхны ирыман аҭыҧантәи аҧсабара, ашәыр, аѡы, нас рҭырқәаблақәа тыгга, рҿқәа аартны иззыҧшуаз аҭыҧҳацәа.

Усҟан Тырқәтәыла амода аиндустриа иалан амегауадалықьқәа рныҟәгара. Уи инамаданы, иццакы-ццакуа ҳаҧшаҳәаахьы рхы дырхеит ақьаҕьариацәа рагенствақәа русзуѡцәа. Ҳазлацәажәо аамтазы аилахәаахәтра уадаѡамызт. Арҧызба аҟәара ишьапы шаақәиргылаз еиҧштцәҟьа ажәазатцәык иҳәон «иаазшә...». Уи иаанагон; «ишәымоу атауар ансышәмырба, зегьы шәааидкыланы қьаранџьцәас шәызгоит». Аҵак дуӡӡа змоу ари ажәа заҳаз анхацәа – ауарҳалқәа, ажәқәа, акәытқәа, уҳәа убас егьыртҭ атауарқәагьы рцәыргара иалагон, аха аҭырқәцәа зышьтаз иҧхашьаны, ишәаны ибналан ашьхаҟа зшьапы зҽазыргоз аҭыҧҳацәа ракәын.

Зхы зымаҧагьаз аҭырқәцәа, аҭыҧҳацәа реиҧш, имтцарсны ирго иалагеит рнапы иаамҧыхьашәоз зегьы – абна, агыгшәыгқәа, аргыларатә матәахәқәа, абылтәы, афымцатә цәаҳәақәа уҳәа убас егьыртгьы. Мыцхәы зхыҧхьаӡара рацәахаз аҭырқәцәа аҭыҧантәи ашьхарыуаа рконституциатә зинқәа еи-ларго иалагеит, еиҳараӡакгьы ртауар аҭира азин рымтакәа, дара амала иахьыргоз азы. Уи иахҟьаны иҟало иалагеит аҭыӡшәақәа, аиҿагыларақәа, аибапҟарақәа.

Усҟантәи адунеи ауаажәларреи, амассатә хархәагақәеи аҭырқәцәа ргәымхарақәа рнацәкьарақәа ирылҧшны иахьрыхәаҧшуаз иахҟьаны ҳаҧшаҳәаҿы хышә шықәса хынта-ѡынтаран.

Раҧхьаӡа рычҳара хыжжит аурысцәа. Уртҭ ааигәа инхон азы, ргәы ҧнатцәеит иахьахәлаанӡа Амшын Еиқәа аҧшаҳәаҟынтә ирызнеиуаз аҕьбыжькәеи, ацәҳаракәеи. Дара ирҭахыз даҽакын – ашьхарыуаагьы ҧытраамтак адунеи иааланыҟәарц.

Убас зны, аурысқәа аакылсын аҭырқәцәа рхацәа иқәсит, ашьхарыуаа ныҟәара идәықәырҵеит. Аҭырқәцәа гәааит, насгьы ицаны усҟан адунеи аҿы аҧҟарақәа рхәыцра иазҟазаз афранцызцәеи англызцәеи рҿы ацәгьа рҳәеит. Аҵыхәтәантәиқәа ирҭахымхеит ҭырқәцәақәак рзыҳәа аибатыҟра рхы алагалара, рыҩнашәқәеи рҧенџьырқәеи адыркын, аҩны ҳаҟаӡам рҳәеит. Аҭырқәцәа иаанкыланы ирымаз адгьыл ааныжьны ицар акәхеит.

Ари аҩыза аҭагылазаашьаҿы, атәым усқәа зхы рылажьра бзиа избо англызцәа иҭацәыз аҧшаҳәа цәгьа ирымбо иалагеит. Уимоу, ари адгьыл аанкыланы измаз аҭырқәцәеи ҳареи ҳаиуацәоуп ҳәа аҩнусбарҭа аҟынтәи апарламентбжьаратә ассамблеиа амҳәыр аарханы ашәҟәқәа цәырыргеит, аха англызцәа аӡәгьы рыгәра изымгеит, избанзар рҧынҵақәа аҭырқәҧынҵақәа иреиҧшмызт, рышәҟәқәаагьы ҧаршеины еиқәыршәан. Метракхҳәагьы англызцәа аӡәгьы дырзымжьеит.

Аҵыхәтәан, абарҭ аибархларақәа рҿы аиааира ргеит аҭыҧантәи ауааҧсыра. Рыдгьыл даҽазны аӡәгьы ирымаимкырц аҧшаҳәаҿы абаақәа дыргылеит, абзарбзанқәагьы рхәыцит.

Ашықәсқәа наскьон, аҭынчра аҽарҕәҕәон, аҧшаҳәа ҿион, ашьапы иқәгылон. Нап аркхеит ақалақьқәа реиҭашьақәыргылара, урҭ рҿы атуристтә базақәа рыргылара. Ауаатәыҩса арахь иаауан иҟоу-иану рбарцаз, рыҧсы ршьарцаз.

Абраҟа иҿахҵәоит Амшын Еиқәа аҧшаҳәа иазку ҳара иаҳҧыхьашәаз ажурнал «Сатирикон» идырым адаҟьақәа.

Ҳазлацәажәо амшын аҧшаҳәа ҳаамҭазтәи аҭоурых акәзар, уи ианул ишьахәу, аҧхьаҩцәа зегьы ирабжьаҳго, еиҳа ииашоу адаҟьақәа. Ари аҩымҭаҿы ҳамшын аҧшаҳәа аҭоурых маҷк «иаҳцәеилахәазаргьы», уи зыҟаҳцаз еиҳа ииашоу аҭоурых шәазхьаҧшырц азоуп. Усҟан ари аҩымҭагьы ахықәкы нанагӡоит...

АСАТИРЕИ АИУМОРИ

ПАВЕЛ АНҚӘАБ

УНАН, ИШӘҲӘОЗЕИ!..

Аӡәы иаҳаргьы хаҵашьа изаҭомызт Аниутеи Шьаадаҭи ачеиҵьыказы ибааԥсуп ҳәа. Ус иҟан дара аиашазгьы – рызбахә ҿеимкәа аӡәгьы имҳәацызт, рԥазаҵә ԥҳәыс дааганы рыҩны дныҩнеиҵаанӡа...

Шықәсыбжак аҟара ааҵхьан, (аҭацагьы ахшара лцәа далашәаахьан), ражәра рыхьӡоу, ма ахныҟәгараҿы рыԥсҭазаара иацлаз ахьанҭара рзеицәахоу, абыргцәа афатә-ажәтә уамашәа еиҷаҳауа иалагеит. Аиҳарак ирызхымгоз, рҭаца хәыҷы, крыфаншьҭахь зны-зынла ашькаф дынҭалан, шәсак аамхны ҵьара акы инадкылан днацҳауа данаадәылҵлак акәын. Амца аԥырҳәа инарыхҟьон хаҵеи-ԥҳәыси.
– Ашә аамхны шәырҵас лҽы инҭалҟәшәоит, ари нхара иатәым! – дыгәрымуан анхәа, ауҭра дахьҭаз.

– Ашәхақәа ак рыҭнумхыр, ауҭраҭых ак унамҭар ҳаамҭацәгьаз хныҟәгашьас иҟоуҵои? – лнаҩс аҟәардә иқәтәан аҳаскьын қәацәқәа иҵыркәыкәны иказԥсоз аҭаца лабхәагьы ибжьы ныҵакшәа даацәажәахуан. Аҭаца рышьҭыбжьқәа ллымҳа иҭасхьан, аха рацәак хьаас илымкуашәа дааиуан, ашьҭахь лхаҵа иалҳәеит.

– Ихоумҵозар унеины абна ауадаҿ унатәа маҷк, сара амаҵурҭахь снеиуеит, нас санаадәылҵуа ирҳәо закәу улымҳала иуаҳап! – лҳәаан аҭаца лхаҵа дааныжьны дындәылҵын, лассы рхәыҟаҵарҭа дныҩналеит. Аҿены уи лхылаԥшра абхәа иакәзаарын знапы ианыз, акрыфарҭа дшаадәылҵыз иаразнак даагәеиҭеит.

– Иҩнылхуазеи, уара, уа идәылҵыз, ашә дакьысма? – аҩнаварахьшәа лыбжьы аагеит анхәа.

– Ашәгьы лгеит, ачагьы сак амылхт!.. – аҭак налиҭеит аҭаҳмадагьы. Рыбжьы заҳаз рыҷкәын лассы рҩыҵьагьы ааиԥхьан, иларҭәаны уама рықәиҳәацәеит, уажәынахыс иарбан фатәызаалак аҩны индәылган аҭира шыҟамло деилиркааит. Ажәакала, иԥсхьазар еиҕьыршьо иҟаиҵеит...

Мышқәак ҵхьан, ргәылаҳәсақәак рзааин, аҭаца акаҳуа рызлыршуанаҵы, ланхәа ахаамыхаас иҵәахны илымаз зегь цәырган иааган раԥхьа иныҟәлыргылт. Уаанӡа дзеигӡалоз лышәха ԥшаахқәагьы руак даахан, исаны чанахк аазна ныҟалҵеит.

– Қьафура лымами абас анхәа ҳалал, анхәа гәыраз дызмоу аҭаца! – рҳәеит агәылаҳәсақәа еицҿакны Аниута дырҿехо.

– Унан, ишәҳәозеи, сыԥсы лфааит, дызхызбаауа ҳәа сыҩны иҩноузеи... Ирфааит, иржәааит, дара рзами адәы ҳзықәу! – лҳәаан, акаҳуанаҳара иаҿыз лҭаца лызқәа аалшьшьын, еиҳа иқәацәшәа ирылҳәаҳәо илбаз акаҳуа зҭаз кәрышькак аалыдкылан лгәыла ҳәсақәа рханы днатәеит Аниута.

ГАЗАРАК УАМХАМУААИТ, АМАРҴЬА!

Аԥсылман аурычра цәымзаркра аамҭа ааигәахоит ҳәа Мшәагә ианиаҳа, шьыжьымҭанк рнаҩс, наскьа амҩа аҿықәаан ишьҭаз рқьашана-ҭахкаақәа рахь дныимҩахыҵын, дынҭаԥшы-ааҭаԥшшәа, ԥыҭрак ус иӡарақәа кны иажәӡахьаз

аҳаҭгәынқәеи шықәсык аҧхьа здунеи зыҧсахыз иаб Шьапагә инышәынҭреи дрыхәаҧшуа дгылан. «Арҭ ажәытәқәа пашәӡа ррыцқьара сылшом уажәы, Саб рыцҳа ибаӷәқәа ахьамоу адгьыл хәыцык иаасырҿыцп!» – иҳәан, ақьашана аӷнуҵаӄахь узлаҭалоз агәашә хәыҷ иҿаз ааиртын: «Шьыжьбзиа, уара Шьапагә!» – иҳәан, иарҕьа шьап аҳаҭгәын аӷнуҵӄа инҭаиргылт. «Аа, Шьапагә, уара Шьапагә!.. ушҧаӄаӡоу умҳәои?..» – даалафит Мшәагә иара итәала... «Уааир иубап уҳәоу?.. Мамоу Шьапагә, мамоу, макьана уахь усмыҧхьан, суҳәоит... Умбои сгәыла Баҕыр рыцҳа, ус ҕәҕәак дақәшәаны дыӄоуп, ихала ус алҵшәа имоур ҳәа сшәоит, хәыҷык илымҳа иҭышьтәқәоу ыӄоуп... Мшәагә длаӄәын иаб игәы иқәиааз аҳаскьын қәацәқәа рыҵӄәшәаара дналагеит. – Дзықәшәеи уҳәоу? – игәы дҭацәажәон Мшәагә дахьтәаз... - Узырччои уҳәоу? Сзырччоу?» – иҧсы ҭоушәа игәылацәа рҿаҧхьа длеиӷеиуеит... –Ихьи уара Баҕыр? – дҵаауеит саб... Ихьзу.. уара, иара длацәӄәы-шьацәӄәуа амӷаду дыбжьалан џьара сынкацәажәап ҳәа ақыҭа агәахьы иҿанааихалак, лада ишьҭоу ахшьыра жәырҭ еимгәҳәа, ахьышәҭҳәа иҧшәмаҧҳәыс дахьышьҭоу акәаскьа мардуан дынхаҵәрылоит Ани – иаҳдыруа... Ииҭахузеи уҳәоу?.. Ахаҵа зхы пату ақәзымҵаз икәшамыкәша иӄоу агәылаҳәсахәҷқәа зегь рцәаҧшӡақәа иқьышәқәа рыдимкылои»... «Ус шакәу уара излоудырзеи? – уҵаахуеит... Издыруеит азоуми изысҳәо... Аа саб, иубо абри, ухагәҭа шыӄоу иавалан иӷеиуа изакәытә ҳаскьын бааҧсу... абри абыржә ашьаҭа ианкны иӷыҵсымхыр, аҽарҕәҕәаӡар, уаӷҧс дамаҭәахаран иӄоума!.. «Сара сыҵумхын уҳәоу?» – Уара уахьыӄоу уыӄаз уҽырбзианы, ҳара ҳахь ухьамҧшын»... Мшәагә дӷахан, здацқәа рҽырҕәҕәаӡаны иаб иҳаҭгәын авҵа зҽадҵан изызҳауаз амброзиа ҳаскьын бааҧс адац ианкны иааҵихит. Имашьхәылҵ иаб исахьа зныз абаӄа ианаахьишь, ацәажәара даалагазшәагәы ибеит. Убасӄан: – Иуеиҳәои уара, уа узҿаҧшны уцәажәо ауаӷ? – иҳәан, хаҵак амӷаду ахьтә ибжьы аагеит. Мшәагә уахь днаҧшит.

Уаанӡа зыӡбахә имаз Баҕыр ижәӷахырқәа наӄ-ааӄ ақьашана злаҭахкааз аанда ихшьны дихәаҧшуа дгылан.

– Исеиҳәоу? – Мшәагә ихы цәиккрак ааҭагьежьит.

– Исеиҳәоу рацәак уеигәырҕьаратә иӄам, Баҕыр... Баҕыр иӷны днаҧырҵны џьара наскьа ихы анирхалак, сас мишәанк иҽӡаны диҭаауеит иҳәеит... Иҳәеит, ҵыҧх ашьха уанцазгьы уахык шаанӡа уиарҭа дыхәмаруа дшылаиаз...

Баҕыр амсыр қьаад еиҧш дӄәашхеит, дҵыс-ҵысуа, ижәӷақәа зхарҧаз аанда аарла иаахигеит.

– Дыз...ус...ҭа...да... дабантәаауеи, имҳәаӡеи?

– Имҳәакәа, абаҳча шыӄоунтә дааует – иҳәеит.

– Аҧ...сра... са...ргьы... ла...ргьы... ӷаҧхьа данааиуа ҳәа акриҳәама, уара Мшәагә?..

– Иахьа уцараны уахьыӄоу ааигәоу хароу соуҳәар сиазҵаап.

– Саншьцәа рҿы ҧсрак ыӄоуп, сзашьҭоуи ҳәа даацәажәеит Мшәагә.

– Аа ииҳәаз – аҧсра ахьыӄоу иара иҿоуп, днагьажьыр ибла иабо ибап! – иҳәеит.

Уиакәхеит. Баҕыр ахьышәҭҳәа Мшәагә днаиҧырӄьан, амӷаду ианыршәлан ишьҭахьӄа дааццакит. Зжакьа иалаччо ишьклаҧшуа игылаз Мшәагә, ҧыҭрак днеихьан, – Баҕыр! – иҳәан, ибжьы наихьигӡеит, гаӡара дук уамхаӄамҵааит, амарџьа, гаӡарак! – иҳәеит.

ИОУШӘЫШЬҬ ИҬАКНЫ ИШӘЫМОУ ШӘҲӘЫҲӘҚӘА!..

Сара агәра ганы саҟоуп ҳаԥсуа поетцәа абжеиҳараҩык рыҩны имаҷымкәа апародиақәа ҩны ишырзышьҭоу. Аха еиуеиԥшым амзызқәа ирыхҟьаны урҭ рцәыргара рҭахым... Иҟоуп иаҕьцәоу, маҷк ашҳам злацәоу, ма ахыччареи, ауаҩы иларҟәареи злыжжуа... Урҭ ҳара ркьыԥхьрагьы ҳақәшаҳаҭым, рзыӡҩррагьы агәахәа ҳнаҭаӡом. Аха иҟоуп иҳалалу, иразу, иқьиоу, уагьзырхәыцуа, уагьзырччо, угәы ихааӡа иқәло... Усеиԥш иҟоу апародиақәеи ашаржқәеи ркьыԥхьра ҳара есымшагьы ҳарзыхиоуп. Иахьа урҭ рцәыргареи, рыԥхьареи, ркьыԥхьреи згәаҕьыз даарӡа иҭабуп ҳәа раҳҳәоит. Избанзар, иара усгьы гәырҩа згым ҳаамҭа хьанҭа, шәымҭак иадамзаргьы ччаԥшь лашак, ҳҩыза поетк ишиҳәало еиԥш, хәҵышаамҭак азҳархынҳәыр, убригь акыр иаԥсоуп ҳәа ҳгәы иаанагоит... Ҳҩызцәа, ҳақәлацәа, аиҳабыратә абиԥара еиуоу ҳпоетцәа, ицәырыжәга шәпародиақәа, иаашәырты урҭ ахьҭаҵәаху шәшәындыҟәрақәа, шәрызхәыц аччареи алаф хааи гәхьаазго шәаԥхьаҩцәа, шәзыӡырҩцәа... Шәара иахьа ишәыргәыргьаз, ишәырччаз, ишәырлахҿыхыз, згәы агәырҩа ҭышәцаз, уи хәшәыда дышәхәышәтәит ауп иаанаго!.. Ус анакәха, анасыԥ зцу ажәа, апоет иоуп аҳәарагьы, аҩрагьы қәашьс изауа зегь раԥхьа! Уи аҩыза алахьынҵа бзиа шәара Анцәа ианшәиҭа, аибашьра ашьҭахьтәи ашықәсқәа рзы абиԥарак иадамзаргьы ишәзыргәырҕьар, рхьаа шәзырхарштыр, лаф-хаак ргәы ишәызҭарԥхар, ԥсеивгарҭак шәызрыҭар, шәымҭак иадамзаргьы убри насыԥны изшьо рацәаҩхоит... Шәаарых, нас, ҳпоетцәа, шәпародиақәа, иоушәышьҭ иҭакны ишәымоу шәҳәыҳәқәа!..

Ан. Лагәлаа

А П А Р О Д И А Қ Ә А

ВЛАДИМИР ЗАНҬАРИА

АҞЫЗ АКӘАТА АХЫЛҴӠОМ...

Акәтаҕь арацәа агәылҵӡом,
Згәы ҭбаау дунеиԥас – дыӡӡом,
Идуӡӡоу ддуӡӡоуп – гәыла,
Дфырхаҵоуп уи – зегь рыла...

Рауль Лашәриа

* * *

Акәтаҕь арацәа агәылҵӡом,
Аҟыз акәата ахылҵӡом,
Аха саашәыргәамҵыр,
Иҟалоит жәеинраалак алҵыр...

Идуӡӡоу ддуӡӡоуп – гәыла,
Дфырхаҵоуп уи зегь рыла,
Дабашәҭаху ачычиа,
Ахәырҭлаҕь, адыҕаҷиа?..

Акәтаҕь арацәа агәылҵӡом,
Уи зынӡа ишаҟәазар,–

Аҟыз акәата ахылҵӡом,
Урҭ руак нашҧазар...

Машәыршәа ибрызар сажәа,
Нас акры сзырҽеима?
Шьҭа уаангыл ҳәа сашәаҳәар,–
Сашьҭалап ҽа темак...

Акәтаӷь арацәа агәылҵӡом,
Аҟыз акәата ахылҵӡом,–
Сышьҭнахт ус сшыгәаҭеиуаз,
Арифмақәа рыӡлеира...

АҦСҬАЗААРА ҴӘА-ҞАҦШЬЫМ...

Аҧсҭазаара – ҵәа-ҟаҧшьым, ма мандаринам...
Илфоз лымамызт Цветаева Марина.
Дигәаҧхозшәа дыҟан Борис Пастернак,
Ихааӡа иҟаиҵон лысаламҟәа рҭак...

Аха маатҟ лимырҧсахт иара игәаӷьны,
Ифилософиатә мшын ду дагон агәахьы...

Рауль Лашәриа

* * *

Аҧсҭазаара ҵәа-ҟаҧшьым, џьоук усшәа ижәбозаргь,
Шәҽеиқәышәк, шәысҭыхә уара, абзҳәацәа наҟ!
Амандаринеи Маринеи ирзеилои, ишәҳәозар?
Аҵәа-ҟаҧшь дзахибааи лара Пастернак?..

Нас мааҭкгьы лимырҧсахкәа, ихьи, аф исааит!
Абасҵәҟьа дкаҷбеины дышҧеишеи Анцәа?
Бзиа дибаанӡагьы, кыраамҭа дҭиҵааит,
Еилгамыз Марина насыҧда лгәаҵәа!

– О, шәара ациникцәа, бызла сзыхҭашәкзеи?..
Акы сарбарџьеизар, арифма сгәаҧхан...
Урҭ ацәгьа рыбжьысҳәоушәа, баша шәгәы изҭашәкзеи?
Мшәан, иарбан изсышәҭо амаҷаз гәыбӷан?..

Акы рзымгәаӷьӡо иниасит наҟ Пастернакраа...
Дысгәаҧхоит, изышәцәызӡои, Марина схаҭа!
Санмаҷыз дысҧылазҭгьы лымала Аҟәа,
Мандаринак сышҧеигӡоз ла лзын, ҳаӷеиҭа!

Аҧсҭазаара ҵәа-ҟаҧшьым, ма мандаринам,
О, ба бынцәахшоуп, са сызусҭа, Марина?..
Сара с-Лашәриоуп, иагьсыхьӡуп Раул!
Мшәан, дарбан иқәызхырц иашьҭоу скәыкәыл!..

АИМДАРА

Снацәкьарақәа бықәаҿ еимдоит.
Ирбаз ртәуп.
Ҳқьышәқәа неилаӷәо ипытуеит,
Ҳгәаӷаҿ ааҧнуп.

Амцеиҧш, уа бшоура сыхьшуп,
Ҳаит џьоушьт, сбылӡом.
Бқәыҧшра зегь ажәра саҿуп,
Бара бҭабаӡом...

Рушьбеи Смыр

* * *

Снацәкьарақәа бықәаҿ еимдоит,
Са исхарои? Са исазҵаауам урҭ...
Избоит сара шьҭа, сҭанархоит
Бара бцәаныррақәа рурҭ...

О, баргьы беимдала, беимдала,
Бахызбааран сыԥкам акы...
Исыжәҵала бымца, сбылла,
Ибдыруеи исылҵыр акы...

Бқәыҧшра зегь ажәра саҿуп,
Аҩыџьбареиҧш бқәыҧшра сашьӡеит.
Сгәаԥкуеит, ашоурамца скуп,
Бқьышәқәа зынӡа сырбылӡеит.

Снацәкьарақәа бықәаҿ еимдоит,
Ирҧыхьамшәеит уаҳа акы...
Баргьы беимдала, агәра згоит,
Ҳҩыџьагь ҳшазкылсуа мҩакы...

САРА СХЬАА

Леилаҟь – аҷныш гәышҧы шкәакәа,
Изызкызгьы ахашҭит.
Уа схәыҳә-ҧшӡақәа – лгәыҳәҧы-ҧшқақәа,
Снацәкьарақәа ирҿашәҭит...

Рушьбеи Смыр

* * *

Ҩ-ҳәынҵәрак ҧсыртлан, иаразнак
Иҧрит леилаҟь – аҷныш.
Лгәыҳәҧы-ҧшқақәа саарыдхалеит,
Сара аҩсҭаа, аџьныш!

Ирзызури, срыхәаҧшлома,
Шьҭа абас, ҿымҭ-ҧсымшьа?
Мамзаргь, ҧшьаала снархьыслома,
Уаҳа ак сҭахымшәа?

Сара схьаа еилызкааауада?..
Сгәы аҭра иҭыҧоит!
Аҷныш-шкәакәа зырхынҳәуада
Анкьатәи аҭыҧахь?..

АҨЦАРАҾЫ

Сашьит, аха сышҧашьи?!
Изжәит, аха ишҧазжә?
Ташьи, уара ташьи,
Имкәашо зегь шҧажә?..

Срыҟаныҳәо ауалырҟәа,
Ажьхәага сырҿехәеит.
Исацлабыз «абҟәылҟәа»,
«Руадыхәаҟәагь» аасырххеит...

Рушьбеи Смыр

* * *

Схы сазгәаан, ҿенак зны,
Сҿеасыршьӡеит сара.
«Пан или пропан!» ҳәа
Сныҩналеит ҳаҩцара.

Ихсыршәҭит ауалырҟәа,
Исыҵалеит аҩар!
Нас, снацҳан уаҟа ҷыркәак,
Сшьацәхыртәуеит абар!

Срыцкәашоит суалырҟәа
Сӡамҩаҟәагь ҟапҧшьуп.
Снацҳауеит уа сҷыркәа,
Срезина сыхәда ихшьуп...

Ус маҷ-маҷ сҕьазкызаап,
Уажә ҳаиаҳәа сҭаиоуп!
Иауеи, нас, ҿенак сашьызар?
Иҟоу, дад, уаҩроуп!

АБАБИРАҾ

Аҳа лызҿыхуа, алаҳа лызҿыхуа,
Иҿыхуа, иҿыхуа,
Сышнеиуаз ҧшьаала, дхыхуа, дхыхуа,
Сышнеиуаз дхыхуа,

Шьацк ҳнылаиеит, лыҧсы ҭыхуа,
Сыҧсы ҭыхуа.
Абҳәа-еимаҷаҷ еиҧш, ҳаузеидымхуа,
Ҳаузеидымхуа!..

Анатоли Лагәлаа

* * *

Уи дазхымхит, уи дазхымхит са сцьынцьыхәа,
Са сцьынцьыхәа!
Бахчак снытцалгалеит сыԥсы тыхуа,
Сыԥсы тыхуа!

Сеырбзамыҟәшәа, зны-зынлагьы
Дсырчыхәчыхәуан!
Егьа зундазгь, уи дазхымхит
Са сцьынцьыхәа!

Ла лзы иҿысхит нас аха, атцәа, абиа,
Илзысыҟәшәеит меигзарахда атцытцындра!
Нас мач-мач уи днылазгалеит абабира,
Изгәаҕьқәоузеи, хаи, Анцәа сишьында!

Абабираҿ такәаамтагьы хаибарбылгьон,
Амца хкымзи хҩыцьагь аԥыр-ԥырхәа!
Ех, уи аиьныш са сымшата лҟамчы схылҟьон,
Сара стцәыуон, ла дыччахуан акыр-кырхәа...

Уи дазхымхит са сцьынцьыхәа, сара сбиа,
Такәаамтагьы хаибарбылгьон абабираҿ!..
Игәхьаазгалоит иахьанзагьы абабира!.

АУТРАҾ

Атачкәым самыргакәа, атачкәым самыргакәа,
Исылсыртә хәычык сыбҕачы!
Бутреиԥш «быскәаакәар», бутреиԥш «быскәаакәар»,
Иалазам бқьышә анбырчы...

Анатоли Лагәлаа

* * *

Атачкәым самыргакәа, агәырҩа самыргакәа,
Смаҟәҿахәарстахь цьара сыбҕачы.
Бутреиԥш сыбкәаакәаакәар, сутреиԥш быскәаакәар,
Еицылахтцап нас аиьымшьы...

Атачкәым бамыргакәа, агәырҩа бамыргакәа,
Баргьы бсыбҕачып нас цьара.
Нас, уа аутраҿ зыԥшракгьы ҟамтцакәа,
Хнеилатцәап баргьы-саргь убра!

Ех, иҟалап нас убраҟа ҽаҩрак хәа,
Цәаныррак цәқәырԥоит уажә сгәаҿы!
Соуԥшәыл, бысмысын лабала аҟәаақ хәа,
Смаҟәҿахәарстахь цьара сыбҕачы!

ИБСЫРБАП, СБЫХЬӠАР

Уи дкәаҧ-кәаҧ, кәаҧ-кәаҧ, кәаҧ-кәаҧуа,
Уи дкәаҧ-кәаҧуа дцоит.
Уара шәишәиҵас уҽыргәаҧуа,
Умҵәыжәҩақәа ашҭа рҧссоит!

Анатоли Лагәлааа

* * *

Кәаҧ-кәаҧ сыҩуа слышьҭан хәлаанӡа,
Шәишәиҵас сыҽсырчлон.
Ашҭа аҵыхәан сналыхьӡаанӡа,
Дныҵашәкәа дцалон.

Сыҽсырбабон, сыҽсыргәаҧуан,
«Ибсырбап, сбыхьӡар!»
Аха сҿаҧхьа иаакәаҧ-кәаҧны,
Иныҵабон сцицар!

Сцәа сҭашьшьы сышлеишәарыцоз,
Сҿыббаӡа саанхеит.
Акгьы снамҭеит аҽыргәаҧра,
Баша саамҭа цеит.

Еидҽырбалоит рцынеи-рбаҕьи,
Ус ишоуп ҳдунеи.
Акымзарак сылымшаргьы,
Шәишәиҵас сыҽсырчуеит...

«АБГЫӠРА ҞАҦШЬЫ – РАҦХЬАТӘИ АГӘЫӠРА ...»

Схы инаркны сшьапаҟынӡа сеилысит.
Абгызра ҟаҧшь –
раҧхьатәи агәӡра...
Уқьышәқәа ирықәххыз
ааҧын схьысит,
сқьышәқәа ирықәыхәхәоз
раҧхьатәи агәӡра...
Схы инаркны сшьапаҟынӡа
сеилысит...
Ажәҩан, скәаба...

Гунда Сақаниаҧҳа

* * *

Уа ҳгәаҳҽанӡамкәа иаадыды-мацәысит,
Икыдхаҽан аҿаанахеит ақәа.
Схы инаркны сшьапаҟынӡаҵәҟьа сеилысит,
Ҳнамҵалт бгызрак,
азыҧсы ҳхьыкәкәа...

О, соуҧшәыл, усҟан уара ухала иудырит,
Са исымҳәаргьы – сызлахурҧашаз аҧсра!
Иҧсҿыхгоу ашьхардацеиҧш сцәа ианырит
Абгыӡра амҵан раҧхьатәи агәыӡра…

Агәыӡра ашьҭахь агьама збан абгыӡра,
Цқьа иҟамлацызт, абҳәасеиҧшҵәҟьа иҵәыҵәын.
Нас ҳҽаҳҭан игәыҟажагаз хәыцрак,
Ҳқьып-шәыпуа, амш еилгаанӡа ҳәа ҳаҧшын.

О, ахааназ хашҭра ақәума уи амшцәгьа,
Ақырбыҷ иаҩызаз раҧхьатәи агәыӡра!
О, ишҧацәгьаз уи абгыӡра – ҟамла ашьҭагь,
Саҿуп иахьанӡагь срыхьҭашьны аҧсра…

О, сыбгалаҵ! Абас лассы иухашҭма
Ҳқьышәқәа амаалықьцәа шырхьыкәкәаз?
О, ишҧасҭаху аамҭала схыларц ашьҭа
Ҳцәанырра ссирқәа раҧхьатәи рекстаз!..

Иааҳгәалашәоит ҳантәо «Пингвин» аҿаҧхьа,
Абгыӡра ҟаҧшьы – раҧхьатәи агәыӡра!
Уа Еротгьы илаҧш ҳхызар акәхап,
Уи снаихьыҧшлоит блаҵыхәала џьара…

ҦХЫӠЛА АҦЫРРА

Ашьха уарба,
Машәыршәа сылаҧш иҵашәаз,
Исгәаланаршәеит ахаан сара сышзымҧырхьаз…
Игор Хәарцкьиа

* * *

Ҧхыӡла са сҧырхьан акырынтә,
Жәындәрыҧшь, Хыҧсҭа сырхыҧраахьааз шаҟантә…
Сымҵәыжәҩа аасҟьар, снаӡон зны Очамчыра,
Хәарцкьиаа ҳҭәарҭа гәаҭаны схынҳәуан…

Аха абар аџьашьахәы,
Схара-хаҧшуа Аҟәа сшалаз,
Ҽнак ҟәараанк аҽыларҟәӡан иаасхалт…

Сцәа сааҭӡыӡеит,
Агәра згеит аамҭала,
Сааизар ҽнак сышзымҧырхьаз сара…

Схы сцәымыҕхеит сара,
Убри ашәымҭаз,
Аҟәараан ҟырлышажә
Исгәанарҧхеит аҧсра…

Сшазаарын сара аҧырразын ҧхыӡла,
Ацәа саалҵыр, сызҿыз ҳәазаран….

АНАТОЛИ ЛАГӘЛАА

УБЗ УАҞӘӠУЕИТ, УБЗ!..

Абас санаҳәеит ԥхыӡла лаҳәак:
– Иумҩыц макьана исгәаԥхаша цәаҳәак!
Рауль Лашәриа

* * *

Ахы ааҵәыҵнарҳәҳәан аарла еиҳәак,
Исымамкәа сшааиуаз хьӡыбааԥск, цраҳәак,
Абас санаҳәеит ԥхыӡла лаҳәак:
– Иумҩыц макьана исгәаԥхаша цәаҳәак!

– Ҳаи, алаҳәажә, башаӡа умшәааит,
Усшәирц сҭахым, аха ублаҟәа ҭышәшәааит!..
Изҩыз шузымдыруа, ухакәмаҷира мсааит,
Сҩымҭаҟәа ргәашьамх убап, акыр ҵааит!..

Еиҭах иааҟыжхит схахь ҿа лаҳәак,
Ахаҿы сзаҿамԥшуа иаԥыраршәуп ԥраҳәак:
– Апоезиа зырхәашьыз иҟәшәауеит сҳаҟ,
Ажьабааиԥш сеилаҳауеит ихьыршәыгәу цәаҳәак!..

...Ерцахә ахыцәҟәа зегь лаҳәала иҭаҳәҳәан,
Урҭ рахьтә ак амҵәыжәҩа цахаҟаԥшьла иҿаҳәан.
Ус ацәа саалҵит, арҵәааҳәа сыҳәҳәан:
– Убз уаҟәӡуеит, убз, иудыруа зегь умҳәан!..

ИҞАМИ, ЫҞАМИ!
(Н. Ҳашыг изкны)

Сара исҳәаз раҳазар, ыҟами,
Аиҳабырагь гәыкала сырзыҟами!
Аҟәра рацәа ныӡҵуа зыҟами?!
Ҳаԥсуара еиларгеит, хьӡыҟами,
Ҳаидиалогиагь ԥсыҽхеит, ыҟами!..
Сыдмыргәааит ҷьымхеит, ыҟами!

УҬАБААИТ!

Аԥхын ԥхы алашьцара рҿылак,
Ран ишаалыхшаз рҿеилыхӡаны,
Амшын аҟәара иааҟәгылт
Кәыркәа шоура зызхымгоз ҳәсаҟәак...
Владимир Занҭариа

* * *

Зынӡа сажәым, саагәаҭеишь баба,
Ибыҵхны исыршәуеит, бымпахьшь хәбаба.
Амра, акәтаҕьеиԥш бцәа быхнахит,
Са сажәызшәа акы ибнарбахит!..
Аарла иныҟәырҩр ԥсышәак бҳәахит,

Са сахьгылаз, сааилышшахит.
Зынҵьырҵас, бԥагьара саԥахит,
Гәанылa амшын ду ҭасырбахит!
Кәыбрык быцҳазшәа ибымбахит,
Дырзыӡрҩуан, Листи, Бахи!
Убригь аасгәамԥхазт зынӡа что-то,
Ҳаргьы дҳамоуп сҳәеит Тота!
Аха зынӡа кагь ҟамлаӡазшәа,
Кәыбрык лхыԥраан ганха ицазшәа!..
Баша сгылазшәа сҿырбаба,
Днылакәымпылт лымпахьшь хәбаба!
Угәырҩа зоуҳәода, сгәаҟит кырӡа,
Слымбацт уи анкьеиԥш сҟамфафылӡа!
Исылшоз уаҳа, амшын сазгәааит;
Иӡхуго зусҭцәада, уҭабааит!..

БЫҾХЫБЫМТЫН БАША…

Быҿхыбымтын баша,
Исызҭыхӡом бсахьа.
Сгәы ахьыҟоу, зынӡаск ҿаҵьароуп!..
Нугзар Логәуа

* * *

Быҿхыбымтын баша,
Бара абзеира збаша…
Сгәы зынӡа иҭагылом,
Снап аҟыцә ннакылом…
Схапыц еихарҕәҕәаан ԥахьа,
Цәгьала иҭысхуан бсахьа!
Баргьы уи зегь гәабҭон,
Аха маҷк сыбшаҭон…
Ицәгьами аҳәса рҭыхра,
Рыҵкы рышәҵара, ршәыхра!..
Арахь аҿҿаҳәа ублыхуа,
Арахь аԥҳәызба ухылхуа!..
Уцәанырра наҟ иԥхоуҵоит,
Ухшыҩ иаҳәауа хоуҵоит!..
Ҿырҭуеит, рыбжьы ныҵак; –
«Ичҳа, министр дуӡӡак!»
Исхарои, зхаҵкы сцаша,
Исхарои, зыххьа згаша!
Сзыҟәшәазоуп, сара гәаша,
Бҭысхып, цҟьа бҿыриаша!
Бҿызхыбтрызеи баша,
Бара абзеира збаша?!

СГӘЫ ӠМЫЖЬУП!..

Сыбзиабара кыдԥәаан иауеит!
Сгәы уҭалан уҿыкәаба
Знык!
Гунда Саҟаниаԥҳа

* * *

Сгәы ӡмыжьуп, аҵахь уагоит,
Уҭамлан, уҭамлан, уҭамлан!
Уеиқәа ҵыркәакәан уаалоит,
Аԥсыӡ укуашәа уныхтәалан!
Шаҟаҩ ахәаҽхьоу удыруоу уара,
Ианеибафо ааигәа умнеин!
Инахәлашәаз дыӡт, ҳаҕеиҭа,
Гәаҕла ианҭәу ипеипеиуа!
Уи ахаангьы сҳәатәы ханаҵом,
Зны илаапкуп, зныхгьы ижьаԥшқоуп!
Аха икажьны џьаргьы сызцаӡом,
Иаргьы ала ҭааӡа исызхьаԥшлоит?..
Сгәаҿ аӡсашьа зҵаз рацәаҩӡоуп,
Аӡәгьы ишьацәа хаххала дҭызгеит!
Аӡыԥсы ихьыкәкәа дбааӡаӡоуп,
Аха дрыцҳасшьан, убригь дымҩахызгеит!
Адәахь ажәҩан ааҟәымҵкәа илагоит,
Стәоуп саргьы сшьақәыҕәҕәаара халан!..
Сгәы ӡмыжьуп, аҵахь уагоит,
Аӡсашьа ззымдыруа уҭамлан!..

АШЬАБСҬА, ИУҬАХЫЗАР СЫГӘ ИАХӘО!..

Шьабсҭак шьамхнышлан,
Есышьыжь,
Аӡы ажәуеит,
Аӡыхьаҿ...

Гунда Сақаниаԥҳа

* * *

Ашьабсҭа, урыцҳасшьоит даара,
Аха иусымҭарц сылшом азҵаара,
Иумҵасыргылаз асаара,
Ҭаурцәызар, уаԥырҵыр ҟамлои?!.
Аӡазы ҳашгәаҟуа умбоушәа,
Аҟәа уаазгазеи, ушабоушәа,
Иаҳзынхаз ацәыкәбар –ҭаурбоушәа,
Уаагәарҭар, еибгала узлацои?!.
Ашьабсҭа, иуҭахызар сыгә иахәо,
Усызиацәажәа, ҳмер ду Лабахәуа,
Иаҳзааишьҭыр аӡы ахәхәаҳәа,
Ҳнаҵатәан, ҭынч иҳамжәлои!..
Ашьабсҭа, уаҟәыҵ уажәшьҭа агәаара,
Излоугәаҕьи шаанӡа сҭаара,
Дааҿыхар, схаҵа сыхаара,
Дысхыбаан аҭаҷкәым уаимыргои!!!

СГӘЫ-СԤАРԤАЛЫКЬ!

Сгәы тыԥрааит,
Уахьӡа аԥарԥалыкь,
Аԥхыӡ саҩызоуп...

Гунда Сақаниаԥҳа

* * *

Сгәы-сԥарԥалыкь, сгәы-сԥарԥалыкь,
Сарҿыхарц иаакәымҵӡакәа иасуеит абыкь!
Исцәаламшәакәа сызцандаз алыкь,
Аԥынҵа нахьысыр ҳәа сшәоит ацыблыкь!..
Сгәы-сԥарԥалыкь, сгәы-сԥарԥалыкь!..

Знык ианысцәыҵԥраа, Баҭым инаӡеит,
Кәтолҟа ухынҳәыроуп, зынӡа сыҳәҳәааӡеит!..
Ах, иныбзақьааит, сыбжьы амаҳаӡеит!..
Шықәсык инахыҳәҳәо, уа иаанхаӡеит,
Изурыз уаҳа, исҳәагәышьеит: «Уаамӡеит!»

Аԥснытәи апоезиа аҟарҟы зырхәыхәхьаз,
Мушьни Мқаииа ҳжьызегь зфахьаз,
Аҽуреиԥш сахыԥеит иара имацәаз,
Убасҟан игәеиҭан уи имч шицәынҵәаз,
«Схы злыдысшьылои, – иҳәеит, – сара инҵәаз!..»

Сгәы-сԥарԥалыкь, сгәы-сԥарԥалыкь,
Сурҿыхарц уаакәымҵӡакәа уасла абыкь!
Аԥынҵа аалмыҳәҳәо иажааит алыкь,
Аредақтор изҵаареиԥш, сацәшәаоит ацыблыкь,
Сгәы сԥарԥалыкь, сгәы сԥарԥалыкь!

АЗӘГЬЫ УЛЫСҬОМ УА УМШЬЫКӘА!

Скалҭ ухы нануԥан уцәеит.
Са сааԥсеит...
Ухахә сылаԥш ала исҳәеит,
Ублақәа сгәыӡит гәаныла.
Ҽаӡә лкалҭ ухы ананыла
Иудыруаз ушысшьуа...

Гәында Кәыԥниаԥҳа

* * *

Ҽаӡә лкалҭ ухы ананыла,
Ҽаӡәы уанлызхәыц гәаныла,
Наҟ иухысҟьоит иухаӡамкәа,
Ухы иухагылоу калаҭк иамкуа!..
Ушыцәоу скалҭаҿ уҭаҳәахаа,
Иуоур ҟалома аӡә лыхьӡ аҳәаха!..
Ҵкы зшәу уааигәаҵәҟьа дсымбароуп,
Ахсаԥыҭқәа, ихаҳхрыда ҳәа игәароуп!..

Аӡәгьы улызхәыцуам са сыԥсаанӡа,
Дныбзақьааит, ужәла лсыркаанӡа!
Ус дыԥшызар, лажәра дҭысуеит,
Уаб иҩы ҵәыҵәеиԥш, дыбжьысуеит!..
Илҭаххазар акәхап сгәы сырдап ҳәа,
Ҵәахаҳан улымҵаҳазшәа абаққәа!..
Ухахә лаԥшыла аҳәашьа схәыцит!.
Ублагә ҭымгәӡаакәа усмышьҭыцит!
Уҵәахуп, уҭаршәуп сара сыкәа,
Аӡәгьы улысҭом уа умшьыкәа!..

АӠӘ АЖӘХЬАРА ДСЫԤХЬЕИТ!..

Сгәы шәындыҟәрахеит уаха,
Избом иаазыртыша ацаԥха!

Альбина Анқәаб

Ақыҭахь сугарц уҭахуп,
Избо, ажәхьаҩ дуҭахуп!

Дмитри Габелиа

* * *

Исцәыӡит, исцәыӡит, сшәындыҟәра ацаԥха,
Сычҳарагь хыҵит, сызлацәари уаха?!
Иқәысҵеит, иқәысхт, исзазымуит ҳасаб,
Дарбан бгалаҵу, деимызҵәаз са саб?!

Аӡә ажәхьара дсыԥхьеит, ԥхыӡла иаха,
Ахаан исхьахьома, урҭ са Џьырхәа?!
Ҵоуп зны-зынла сеилаҳан ахш сахәалон,
Са исзыжәуаз абзеира схашҭуам сҳәалон!

Урҭ аԥшь-жәхьак исарҳәеит, абзеираз ҳҭыԥҳа,
Ԥшь-диалектк рбызшәала ҳнаука еизырҳа!
Убасҟан урҭ ажәа рысҭеит ҵаны,
Рыхшеиԥш, аԥшь-диалектк шеиқәсырхо ицқьаны!..

Нас ажәқәагь гаӡазма, рыгә иахәоз рмаҳаи,
Ақыҭа аӡәгьы ибцәигом, беиха, аҳаҳаи!
АбНИи апроспекти аредакциеи срыбжьоуп,
Ақыҭахь схынҳәыҵәҟьауа џьызшьуа джьоуп!..

АҞАЛҒЬЫ, АҞАЛҒЬЫ!..

Бнапы ԥшқа неиԥыхны,
Еиқәырха уи абҕьы.
Идыр, иагәылоуп иԥсы,
Абзагә Ҟалҕьы...

Абзагә Аҟалҕьба

* * *

Аԥшаӷы, иуршәшәар,
Ҭаӄа илеиуа абӷы,
Уи дацны лыкәа дҭашәар,
Абзагә Ӄалӷы?!

Рыуа инлыжьуада уа,
Рыуа илыршәуада арахь?!
Разӄ змамкәа ибылуа,
Ахаан дызнеишам ла лахь…

Аҵыхәа импыҵҵәраан ицеит,
Уи абӷы, уи абӷы…
Аԥшаӷы, дургаӡеит,
Аӄалӷы, Аӄалӷы!..

ГӘЫНДА КӘЫҴНИАԤХА

ШӘАХЬЫМААРА ШӘЦЕИТ!

Рымԥәыжәꚍақәа дуцәан, рыхшыꚍқәа ласцәан,
Рҭыԓ инхыԓраалеит иазымӡырꚍыкәа ран.

Зегьы зегь ирхысырц урҭ абнақәа, адәқәа,
Инеиуан рҿыԓсаӄьо, ирхьымӡаӡо ахқәа.
Рушьбеи Смыр

* * *

Сажәақәа дуцәан, сыхшыꚍгьы хьанҭан…
Са срымамзар сыжәлар рыцҳамзи, мшәан!
Сыхьӡ зегьы ирхыҵәарц абнақәа, адәқәа, –
Ус еиԓш ангәышьамзи са слахьынҵа.
Сыблақәа рыцҳа лабжышла иҭаҳәҳәо,
Суасақәа рызҿысҭуеит: – Иабыкәу шәахьцо?
Иахьшәарҭаз, ианшәарҭаз, ишшәарҭаз сымбоз,
Шәзызҵаада шәеижәылан Афонӄа шәанцоз?!
Акыраамҭа сшеимдоз агәаӄцәгьа, слаҳәит
Шәахьымаара шәцеит, – сҳәан, Приморскӄа схынҳәит.
Ишәабжьоз дабаӄаз, аꚍра санаҿыз,
Иарбан ишәзымхоз суасажәқәа ицәыцәыз?
Изꚍыз оумажәын, изꚍызгьы соуман,
Аха сеилызкаагәышьода, сан?!
Шәа шәакәын сыззаԓхьалоз, сыџьмақәа – рреит!
Аԓсшьацәа шәрышьҭалан Афонӄа шәсыцәцеит.
Аберҭыԓ, ауахәама, аҳәарԓсарра, аӡхыҽҽа –
Атуристцәа нага-ааго ишәымоуп убра.
Ирзеиҭашәҳәоит урҭ, рҳәеит, Афон аҭоурых,
Изаашәҭи шәыԓшәама ма ӄәрышьқәак аҭных.
Аџьашьахә сақәшәеит – Аԥсны жәлар рпоет!
Шәа шәзыҳәан ашедеврқәа баша исыꚍуеит.

Дыҟам споезиа ахә зшьауа,
Шәышықәса рахь знык ауп са сеиԥш даниуа!
Шәа шәакәын сзықәгәыӷуаз, сыԥсаса, иаҳауеи,
Шәара агаҿа аҟәыџьмақәа рымаҵ шәымуеи!

САНЫШӘМЫЖЬЫН, АХЫРКӘЫКӘҚӘА, СА СХАЛА!..

Сеихоит, сеихоит шьхацамҩала макьана,
Аха сызбода-сзаҳауада, ҽнак сыхәжәар?..
«Уԥсы ааиҭак!» - са сарҭаслымт нашанак,
Абар, сышәхымс иаахгылеит хынҩажәа...

Владимир Занҭариа

* * *

Сеихоит, сеихоит, аҭыԥҳацәа, макьана,
Макьана сшәеиҽырбоит, алафгы сҳәоит.
Шәа шәыргәыбзыӷра сылшоит, уа смаџьанам
Са сылаԥш – ԥхамшьа шәышьҭоуп, шәеимнадоит!
Шәахьцалак ишәыцуп, ишәхьынҳалан
Шәыҵкы ԥшӡақәа шәышәнахырц аҭахуп,
Саанышәмыжьын, ахыркәыкәқәа, са схала,
Анкьеиԥш ҳаицыхәмарлар сҭахуп.
Ҽнак сыхәжәар, сызбада - сзаҳауада?
Уԥсы ааиҭак ҳәа сазҳәаада сара,
Сынашана еиӷьу зыԥшаауада,
Иамырҭеислымуа дарбану иара!
Хынҩажәа ааины сышәхымс илагылоуп;
– Шьҭа иазхоуп, уарԥысым шьҭа уара.
Уаҩы иимбо амыч ҷыда сылоуп,
Ацәцәиккра сгәы азыҳәаахуеит еиҭа.

* * *

Сеихоит, сеихоит, мчылаҵәҟьа макьана,
Апоезиа абаҟоу, инҵәаахьеит,
Арифмақәа рзы исуҭои, уа смаџьанам,
Сцәаҳәақәа акәалаԥ иҭасыртәеит.
Ауасҭа диҩызоуп апоетгьы,
Еилфаҷа ипоемақәа иуасҭоит,
Ацәаҳәақәа ицәуеит, ишьалашьынуеит,
Ицырцыруа ажәақәа уҿаԥхоит
Хынтә ҩажәагьы схыҵит, шьҭа схәыҷума,
Иажәеинраалоу аромангьы зҩыр ауан,
Сахьпрофессионалу џьашьатәума, –
Адоктортә диссертациа са изыҩуан.

УАЖӘ ИҾХАЗААП АҾАДА!..

Аҧсҭазаара – гәыжьуп... Акьахь
Нақәҵа, ҳарҳәазароуп уахь.

Рауль Лашәриа

* * *

Сцәажәоит ҿымҭ – иахьеи уахеи,
– Схала ас сара сзынхеи?
Еицын еснагь – иаци иахьеи
Агәыжь рыцҳаи аҾадеи.
Ирықәын аҧсҭазаара акьахь,
Идырҳәазон анахь – арахь.
Аҧсны ибылгьон уаанӡа акәтаӷь,
Уажә дҳабжьалеит «ахәартлаӷь».
Уажә иҾхазаап аҾада,
– Аидара уара игала, –
Агәыжь иақәрыжьит зегьы,
Иалшагәышьои? – Акагьы!

АЦГӘЕИҞШ БНАСХЫСИТ СЫЦӘКӘЫКӘЫ!

Бхынҳәы, бхынҳәы, бхынҳәы, бхынҳәы,
Ишауа бымбаӡои асырҳәы?
Ианбҿаҳәы, ианбҿаҳәы, ианбҿаҳәы,
Ибааӡоит быхцәырҳәы, быхцәырҳәы.

Анатоли Лагәлаа

* * *

Бхынҳәы, бхынҳәы,
Бхынҳәы бхынҳәы,
Сарыхьҭышьуазшәа,
Са слаҳәны,
Сҵысуан исыхьшәа аларқача,
Бара быччон, быччон, бычча.
Бара бысхыччон бгәырӷьаҵәа,
Умшәан, – ҳәа сабҳәон, – агаӡа.
Сара сӡыҭуан, сӡыҭуан, сӡыҭуан, –
Адырган иандыршәлазшәа ашша,
Бдырган саныршәлан уажә сыбҵьуан,
Акәтаӷь бҵьуазшәааҵәҟьа ҧхьаӡа.
Аиарҭа илаҧсан быхцәқәа,
Быхцәқәа бааӡан, ба бцәызшәа ақәа,
Саргьы исықәнаҭәон аҧхӡы,
Ҳаилысхьан иаххьыкәкәа аӡыҧсы.
Сагьшәон, сагьыҧхашьон, сбылуан,
Арахь ба сбеилаҳан сыҧсуан.
Бара амӡышәа, ахыркәыкәы,
Ацгәеиҧш бнасхысит сыцәкәыкәы.
Исҳәон иныҵакшәа сыбжьы,
Бааҳәы, бнаҳәы, бааҳәы, бнаҳәы
Иҿых сыҧсы, иҿых сыҧсы,
Бласы абааҧсы, бласы, бласы!..

БЫШӘ СШАДХОЗ ИШЕИТ!

Бамеигӡан акгьы, бамеигӡан акгьы,
Бамеигӡан акгьы, сара сзыҳәан.
Бымнеиӡан уаҵәгьы, бымнеиӡан уаҵәгьы,
Бымнеиӡан уаҵәгьы, багьысмыҳәан.
Анатоли Лагәлаа

* * *

Бамеигӡан быхгьы, бамеигӡан быԥсгьы,
Бамеигӡан быгәгьы, бамеигӡан акгьы.
Са снеиуеит уаҵәгьы, са снеилоит мызкгьы,
Ианыцәоу зегьы – адугьы, ахәычгьы.
Бышә ывҵраан иааныжь,
Бышә ывҵраан иааныжь,
Ивҵраан иааныжь, – иаха сбыҳәеит.
– Урыԥсоуп зегь неиқәыжь,
Урыԥсоуп зегь неиқәыжь,
Урыԥсоуп зегь неиқәыжь, сара сзыҳәан.
Бышә сшадхоз ишеит, сшадхоз ишеит,
Сшадхоз ишеит, ишагәышьеит!
Амц сыбжьеит, уаха ҿаӡә дбырԥхеит,
Ҿаӡә дбырҭхаҵьт уаха, изугәышьои?!.
Са сеигӡом акгьы, са сеигӡом акгьы,
Исымоу ахәычгьы бара ибтәызааит.
Са сеигӡом снапгьы, са сеигӡом сшьапгьы,
Иахеиԥш уахагьы, ушьҭангьы, уажәгьы,
Ҵхабжьонгьы шьыжьгьы,
Наунагӡа ба сыбҭахызааит!..

ГУНДА САҚАНИАПҲА

СҬЕЛ АҾЫСХУЕИТ... ЗЕГЬЫ ИЖӘДЫРУАЗ...

Сҭал аҿысхуеит, зегьы ижәдыруаз,
Уажәашьҭа сгылоит насҭхашәа.
Хәыҷи-дуи ҳаилаҭырраҿ,
Са сааԥсаҵәҟьеит уамашәа...
Владимир Занҭариа

* * *

Сҭел аҿысхуеит,
Сҭел аҿаскуеит,
Ма исыԥсахуеит,
Ма еихаскуеит.
Сыбз ҿасҳәоит,
Сыбз ҭаскуеит,
Сажәа ԥхасҵоит,
Сҭел аҿаскуеит,
Сыԥсы еиҭаскуеит,
Сааԥсаӡазаап,

Сышпоетыз сгәалашәазаап,
Сажәеинраала
хьаԥшт са сышǩа,
Сыԥсы ҭазаап
снаԥшит хыхьǩа,
Сҭел аҿаскуеит.
Смуза бзыҳәа,
Сҭел аҿысхуеит
Зегьы шәзыҳәа
Сыбз ҿасҳәоит,
Сыбз ҭаскуеит,
Сҭел аҿысхуеит,
Сҭел аҿаскуеит.

СГӘИ СЫХШЫԤИ

Сгәи сыхшыԥи еиндаҭлоит,
Урҭ сааизар – иааибуам,
Схьаақәа хьаа ҿыц рыцлоит,
Саргьы шьҭа сыԥшқаӡам.

Владимир Занҭариа

* * *

Сгәи – сыхшыԥи,
Сгәи – сыхшыԥи,
Кәтолаа рқьақәеи,
Тамшьаа рҽеыԥи,
Урҭ еишьҭами,
Зны еивасуеит,
Зны еиԥхныԥлоит,
Зны иқәаскәасуеит,
Зны еинаалоит,
Нас еицкәаруеит,
Зынгьы башаӡа,
Ипарпаруеит,
Еибаргәаар,
Имақаруеит,
Иахьа хәлаанӡа
Икаркаруеит,
Сгәи – сыхшыԥи,
Сгәи – сыхшыԥи,
Кәтолаа рқьақәеи,
Тамшьаа рҽеыԥи.

ИԤЦӘАЗШӘА УЗХЬЫНҲАЛАЗ ШАХАК…

Инхаз уԥсҭазаара ацыԥцәаха
Унахәоит ҽенак – иǩәыншьаны…
Иԥцәазшәа узхьынҳалаз шахак,
Утәоуп уажә ҿымҭ, ухы ларǩәны…

Владимир Занҭариа

* * *

Инхаз сыԥҭсзаара ацыԥҵәаха,
Зегьы ишәысҭоит ишаны,
Смуза ибымаз сажәеинраала,
Бара сыбзиабара Анцәахәы,
Бысҭаала ԥшьаала бхала,
Икаԥсазаргьы схахәы,
Сыгәгьы ҷкәынхазаап уахала,
Сыԥсы ҭысхуеит бара бзы.
Сыгәгьы ҷкәыноуп ицҳафырует,
Иныҵакны шәак
снарҳәоит.
Бара ажәҵысеиԥш бҷырҷыруеит,
Зны сыҟәраанхазшәагь збоит.
Инхаз сыԥсҭазаара ацыԥҵәаха,
Ибымаз иалысхи, сара,
Шьҭа санажә исыбҭом
ҭаха,
Стәоуп уажә ҿымҭ,
ба бҿы абра.

ИАМЫСХИТ СЫБЛАСАРКЬА

Иамысхит сыбласаркьа,
Скьыԥхьгагьы аҿысхит!
Ашацкыранӡа стәаргьы,
Схәыцрақәа саԥысхьеит!

Владимир Занҭариа

* * *

Иамысхит сыбласаркьа,
Исгәалашәеит сшыҟаз анкьа,
Исгәалашәеит сқыҭа гәакьа,
Дысгәалашәеит Смуза ԥагьа,
Уахатәила сгәы раҳаҭуп,
Кыр сылшазар аҵх шаҳаҭуп,
Ҭынч исырцәап сажәеинраала,
Ацәашьы сыркьаҭеит ԥшьаала,
Смуза бналеит,
сыцәа рҟьала,
Саанхаӡеит сабацои
схала,
Иамысхгәышьеит сыбласаркьа,
Исгәалашәеит сшыҟаз анкьа,
Ингарасҵеит
сажәеинраала,
Ацәашьы сыркьаҭеит
ԥшьаала.

АНАТОЛИ ЛАГӘЛАА ИЗЫ АЕПИГРАММА

* * *

Аԥша азырс
Аҟәа азыруы,
Мцада ажәала
Аҟәаб зыршы,
Духазырштуа Абаҭаа,
Анатоли Лагәлаа,
Ҷлоунтә Аҟәанӡа
дааӡеит,
Баграт дуӡӡа
уи диааӡеит,
Пегас аҟәтәашьа иирҵеит,
Парнасынӡагь уи
днаӡеит,
Аду ахынҳәра иҭахӡам,
Ҷлоуҟа зиҭахым
маӡам,
Даваҽырбоит аҟәара,
Баграт иааигәа атәара,
Баграт дуӡӡа ҳа ҳ-Баграт,
Ушәшьыра ду ҳаргы иҳаҭ,
Нырцәгьы аарцәгьы
зегь Баграт,
Ҭыԥ змоуз ҳабацои ҳарҭ,
О, Баграт, ҳара ҳ-Баграт,
Баграт хәыҷҟәагь амҩа ҳаҭ!..

* * *

Саҿахеит, саҿа,
Саҿаха,
Сыбмырххан,
Сыбмырххан,
Нас уаха,
Исырххеит,
сцәаҳәа нымҵәа
сырххеит,
Аха, уи еиҳагьы
икәаадахеит,
Апоетра еиҭах
исҭаххеит,
Уи аус сара сзы
имариахеит,
Нас исылшои?
Акгьы
сыхәцәархxоит,
Сынҵәеит хәыҷы-хәыҷы
сыссахоит,
Аха ишԥазури
еиҭах бысҭаххоит,

Исылшои, акгьы,
сыхәцәырххоит,
Сыҩуазшәа бызжьоит
ес-уаха,
Саҿахеит, сыбмырххан
бгәацаԥха.

МУШЬНИ МИҚАИА ИЗЫ АЕПИГРАММА

* * *

Ӡыхьшәашәала
сҿы ӡәӡәаны,
Мпахьшьыцқьала
сҿы рбаны,
Сыстол гәытҭбаа
Снахатәоит,
Сышәҟәы абӷьыцқәа
еихсыршәшәоит,
Цәаҳәак сашьҭоуп
Амца зкыз,
Ацәа салҵаанӡа ихәаҽыз,
Аҩра сшаҿыз
Схы каԥсеит,
Ақьаад сшаҵаз,
Сыбӷа хәеит,
Иабасҭахыз афы сҿаст,
Сан, са сзыҳәа
Лхы даст,
Ус уҳәаргьы,
Сышԥаҟәыҵуеи
чмазароуп,
Даҽа ԥыҭрак
снеихалап,
Акы схәыцып.
Ҽакы сыӡбап,
Ани акритик ахыцәҳәы
Ибз иахандаз аҵәы,
Сгенихаӡом сумырххан
Шиҳәоз дмыцәеи шьыжьымҭан...

АНБАНҚӘА СРЫԤХУЕИТ

Сашьцылоуп, срыԥхуеит,
Анбанқәа срыԥхуеит...
Вахтанг Аԥҳазоу

* * *

Анбанқәа срыԥхуеит,
Анбанқәа скьыԥхьуеит,
Ажәақәа срыԥхьоит,

Ажәақәа сыԥхьоит,
Срыԥхьоит ҿырҳәала,
Исыхоит ҿырххала,
Сыҟоуп са схала,
Иҟоуп рхала,
Стәашам ҿырдагәа,
Сагәылҵуеит абагәа,
Снавалоит ага,
Ашьха сызцом,
Зыбз иафо рҿырԥагьа,
Срыԥхрақәа ирывсуеит,
Сынбанқәа ирушам,
Аҩныҟа исызгом
Иртаху здыруеит,
Сгәы мыжда ианыруеит,
Уаҟәыҵ ҳәа иҳәҳәаргьы,
Рыбжьы саҳаӡом.
Анбанқәа срыԥхуеит,
Ажәақәа скьыԥхьуеит,
Акызаҵәык здыруеит,
Аҩымҭа былӡом!..

«ЫҞАМИ» – БЗИА ИБОИТ АЖӘА!

Никәала Ҳашыг изкны

* * *

Ыҟами,
Сыҟами,
Ҳаҟами,
Шәыҟами,
Ыҟами,
Ҳзыҟами,
Ҳаныҟамгьы,
Ыҟами,
Ыҟами,
томк ыҟами,
Иҟамгьы,
Хә-томк,
Ыҟами,
Ыҟами,
Са сыҟами.

ҴЫС ХӘЫҶЫК АМҴӘЫЖӘҨЕИԤШ

Ҵыс хәыҷык амҵәыжәҩеиԥш
Хыхьынтә быҿшәаан,
Изура сзымдырт,
Сыкәа бҭашәаан.

Зураб Џьапуа

* * *

Аҵыс хәыҷ баҩызан,
Макьана быҧшқан,
Саргьы с-Зырҭыжәын,
Ба бзыҳәаҵәҟьа
сшан.
Бқьышәқәа акәицеиҧш,
Амца рыхҟьон,
Сыхшыҩ сахыҵын,
Саргьы сыблаҟьон,
Сықәхеит суалыуашо,
Ҟәбина аҧшаҳәа,
Аӡәгьы бимбарцаз
Сыкәа бҭаҳәҳәа,
Бымҵәыжәҩақәа
еизҳазар,
Нас бсыцәҧыруеит,
Сара сабацои
Зырҭыжә еиҧш сажәуеит.

АДГӘЫР КАКОБА

АӠАӠА БЫРЛАШҚӘА РЧАРА

Еимхәцҵас ашьацра ахәда иахьахаршәу,
Хьы-раӡнушәа аблақәа еикәаҧсоит.
Ажәҩан аҧстҳәа црышқәа ирҿаршәу,
Шьыжь сгылан сахьрыҵаҧшуа, исгәаҧхоит.

Ашара иаҧылаз аӡаӡа пҟышқәа ргәынхара,
Амра шәахәақәа ҩы-ҷьбараҵас еилашуеит,
Ашьацраҿ ирымаз аӡаӡа-бырлашқәа рчара
Ҿыц сыҧшқахазшәа иҷьашьо сырзыҧшуеит.

Сергеи Агындиа

Шьыжь сгылан ашьацра сылаҧшуа,
Сылаҧшҳәаа акырӡа инаскьоит.
Аӡаӡа бырлашқәа рчара ахьеилашуа,
Аҩыҵьбара ашәахқәа сҿаҧхоит.

Еимхәыцҵас аҵәцақәа рыҧхны,
Саҧхьа игылоушәа збоит.
Асасцәа ажәақәа рымхны,
Ацәхьақәа срыхан изжәуеит.

Сҩыза иитиз аҵәцақәа,
Сышҟа имааиц, избоит.
Зана леиҧш иҧшӡақәоу аҳәсақәа,
Сымаҵ руам – агәра згоит.

Абар, амра цаҳә-цаҳәуа инхашлеит,
Сысасцәагь ныҵаба ицеит.
Аӡаӡа- чара шзыҟамло схаштәма,
Шәсыцхраа абааҧс, схы еилагеит!

АЛЬБИНА АНҚӘАБПҲА

БЫСҼЫРҴИТ…

БысҼырҧит… бысцәыӡит… бысхәыцит…
Сгәырҩақәа брылҧәраан бысзааит.
Анатоли Лагәлаа

Бсызцәырҵит, бсызцәырҵит, бсызцәырҵит,
Ажәытәи аҿатәи еиқәбырхарц.
Бысхәыцит, бысхәыцит, бысхәыцит,
Есымша сқәыҧшны схы збаларц.

АБЗИАБАРА АҴЛА ҲАРШӘҬРЫН!..

Амш ҭалеит
Сымӡырха,
Суада иҩналеит
Еилыхха.

Сгәы сыцәҭыҧраан
Исцәыҧрит,
Бзиабаран
Аҧла шәҭит…
Гунда Сақаниаҧҳа

* * *

Амш иамнадандаз аҵх,
Аеҵәақәа ахьтәы хыза рӡахрын…
Амза лаҧшыхаала иаҳзыҧшрын,
Ишаанӡа абзиабара аҵла ҳаршәҭрын!..

АЕҴӘАҚӘА СРЫШЬҬАЛАН СҬАШӘОН!..

Абарҧантә аҳауа ахьҳараку,
Дықәгылан илыҧхьаӡон ишеибаку
Аеҧә ҳәынҧәрақәа ажәҩанаҿ иарку…
Абзагә Аҟалҕьба

* * *

Саргьы слывагыланы исыҧхьаӡозшәа збон,
Акакала ажәҩан аҳәынҵәрақәа ҿсыршәашәон,
Ахьхьа-хьхьаҳәа урҭ лыкәа иҭаҧсон,
Саргьы аеҵәақәа срышьҭалан сҭашәон,
Урҭ срыцны сӡыҭны сынкашәон!

ШӘЫСМЕИҼЫРБО ИҲӘАХИТ!..

Асаркьа сӡаапҧшылеит
иҟало збарцаз...
Дмитри Габелиа

* * *

Асаркьа дӡаапҧшылеит
Ианыло дибарцаз,
Деиҭаӡаапҧшылеит
Ихы агәра игарцаз!
Апҧсуа «мачо» иҳәахит,
Длацәҟәысуа дыҽхәахит...
Ихаиҵом, ихаиҵом
Абри сара соума?!
Дцоит дааиуеит
Деиҭаӡаапҧшылоит,
Апҧсуа «мачо» –
Шәысмеиҽырбо иҳәахит!

ИҞОУП АҲӘСАҚӘА

Иҟоуп аҳәсақәа амцабз еипҧшу,
Амҩан иаҳпҧыло, ҳназго пҧхьаҟа
Адунеиаҿ насыпҧла амҩасра зпҧеипҧшу,
Апҧҳәызба дызҩызоу иоуп дымцаха.
Дмитри Габелиа

* * *

Иҟоуп аҳәсақәа амцабз еипҧшу,
Рыгәҭаҵәҟьа уалашәар уеимгәаӡыҭ узго,
Иҟоуп аҳәсақәа амҩан иупҧыло,
Зныктәи лапҧшыла умчыдан уҟазҵо.

Ах, шьыри, дыспҧыландаз ус еипҧш иҟоу,
Егьа сцәыббылӡаргьы са дсычҳарын!
Адунеиаҿ насыпҧла амҩасра зпҧеипҧшхо,
Сараӡәк сакәны схы збарын.

ДМИТРИ ГАБЕЛИА

АЖӘХЬАҨ ДИҬАХУП!..

Аҵхқәа цоит, амшқәагь цоит,
Зегь неицылар ишықәасқәаахоит.
Аҵхқәеи амшқәеи нҵәаӡом,
Угәы аҿымҭра ипҧнаҵәаӡом.
Альбина Анқәабпҧҳа

* * *

Аҵхқәа цоит, амшқәагь цоит,
Уажәа сшазыпҧшу сынхоит.

Ақытахь сугарц уаҿуп,
Избо ажәхьаԥ дутахуп!..

Сара ажәқәа сгәы ндырхоит,
Иҵыгьыр сныга ҭадырхоит.
Аҳәарақәа ртәы сҳәаӡом,
Сыԥны срышьҭалар срыхьӡом.

Уажәшьҭа ухарштра сгәы иснаруам,
Уара ақытахь сумгаргьы ууам.
Иаха ҧхызла аныга шыскыз шеит,
Ужәхьа ахшаӡа агьама збеит!

ШЬЫРИ, АҞӘАТӘЫК СИТӘХАР!..

Сыҧхыӡ салоуп са сҧыруа,
Гәаныла сушьҭоуп сыҧшаауа.
Издыруада ҵьа снаухьыҧшыр,
Знызыҵәык ма снауҿаҧшыр.

Альбина Анқәабҧҳа

* * *

Џьырхәа ныжьны иааз сара,
Аҟәа салоуп сҧырҧыруа.
Издыруада ара сынхар,
Шьыри Аҟәатәык ситәхар!

Абар узбахә ахьсаҳауа,
Дбышьҭоуп, рҳәеит, аҭыҧҳа.
Агәырӷьара сеимнадоит,
Аҟәа ухьӡысҵар сҭаххоит.

АбИГИ ахь сцаӡом, исҭаху убароуп,
Иеибаҳҳәаша акырӡа ирацәаӡоуп.
Џьырхәа ахьыҟоу ҧшӡала инхааит,
Аҟәа сышушьҭоу аӡәгьы имаҳааит!..

АЖУРНАЛ «АЛАШАРА» АНКЕТА

Ҳаԥсуа литературеи ҳбызшәеи раҳаҭыр ашьҭыхра иазкуп ҳаԥсуа шәҟәыҩҩцәа зегьы ашьхыц еиԥш уахи-ҽени имыцәаӡакәа ирбо аџьабаа. Иабанӡаӡыргоу урҭ рҩымҭақәа, иабанӡардыруеи ҳаԥсуа қыҭақәеи ҳраионқәеи рҿы ҳашәҟәыҩҩцәа? Инеиуама ҳаԥсуа школқәа рҿы урҭ рышәҟәқәа? Ашколқәа рбиблиотекақәа рыҟны иаҳԥыхьашәома, ҩба-ҩба екземплиар ирыдамзаргьы, иахьа иҭыҵуа ҳаԥсуа шәҟәыҩҩцәа рҩымҭақәа? Иаҳҳәап, ҳашәҟәыҩҩцәа иреиӷьӡоу рҩымҭақәа аурысшәахь еиҭагоума? Иалкаан рӡыргара аҭахума ахәыҷқәа ирызкны иҭыҵуа ашәҟәқәа?

Абарҭ азҵаарақәа есымша «иҳацрыхоит», ҳдыргәаҭеиуеит ажурнал «Алашара» аредакциа аусзуҩцәа. Убри азы, урҭ рҭаккәа рыҟаҵараз шәааҳаԥхьоит, ҳдоуҳатә культура аизҳара иазҿлымҳау ҳашәҟәыҩҩцәеи, ҳакритикцәеи, ҳҵарауааи зегьы. Ҳарзыԥшуп, ажурнал «Алашара» адаҟьақәа рҿы абарҭ азҵаарақәа инарықәыршәаны шәара шәгәаанагарақәа!

1. Шәгәы ишԥаанаго, ҳаԥсуа литература ҳажәлар иахьынӡахәҭоу ыларԥәаразы ҳашәҟәыҩҩцәа рышәҟәқәа рҭыжьра мацара азхома? Иҟаԥатәуи?

2. Аԥснытәи Аҳәынтқарратә университет аҿы, мамзаргьы Д. И. Гәлиа ихьӡ зху Аԥсуатԥааратә институт аҿы еиҿкаатәӡами аԥсшәахьтә аурысшәахь асахьаркыратә ҩымҭақәа реиҭагаразы акафедра? Мамзаргьы, аҿар Москватәи алитературатә институт ахь ишьҭлазар еиӷьу?

3. Шәара шәақәшаҳаҭума, ҩышықәса рыҩнуԥҟа ахәыҷқәа ирызку иреиӷьӡоу аԥсышәала иҭыԥуа апоезиатә рҿиамҭақәа апоет Таиф Аџьба ихьӡ зху апремиа рзаԥԥара?

РАУЛЬ ЛАШӘРИА:

1. Ажурнал «Алашара» иҳаднагалеит, адәахьала уахьахәаԥшуа имариоушәа иубо, аха ҩнуҵҟатә гәаҭеирала иҭәу х-зҵаарак. Урҭ рҭаккәа ишахәҭаҵәҟьоу аҟаҵаразы, ҩаԥхьа цқьа иазхәыцтәуп ҳажәлар ржәытә-рҿатә, инаӡатәуп рҭоурых адац-ԥашә аҟынӡа, ҳгәаҵаҟынӡа инаганы ирызхәыцтәуп урҭ ахьынтәаауа, хырхарҭас ирымоу, иахьцо. Гәаныла акәзаргьы, ҳалаԥшҳәаа иҵгатәхоит ҳаԥсуа литература анхацыркха инаркны иахьауажәраанӡа иахьааихьо, ирызхәыцтәхоит уи аихьӡарақәеи иамоу хьысҳарақәаки.

Мшәан, 12 том рҟынӡа гәылзырҭәааиуа аԥсуа фольклор аматериалқәеи ԥшь-томк зымҽхазкуа ҳмилаҭтә литература аҭоурыхи ҳажәлар рдоуҳатә ԥсҭазаара иалаларын иҟазар, ҳабзарӡы зҳәо аҭҵаарадырратә ҟазшьа змоу аусумҭақәа акатаҳәа иҭыҵуазар, зеиуахк уҭаху ажәаркәа иԥшӡаҟәаҟәараӡа урҭ рыстолқәа ирықәлозар, нас избан, ҳхы зыҟәнаҳшьарызеи, мамзаргьы гәынамӡарала ҳазцәыҵаҟәындҟәындрызеи?

Сара срыдгылаҩым, срыдгыларангьы сыҟаӡам ҳаԥсуа литература маҵьанахеит, аӡәык-ҩыџьак рнапаҿы иаанхеит, иҳаҵагылашаз аҿар еиԥхьбеит ҳәа агәаанагара змоу џьоукы-џьоукы. Ҳаиҳабацәа рабиԥара иаҵанакуа ашәҟәыҩҩцәа рахьтә ҳара иҳамоуп Европеи уи анҭыҵи иҟоу апоетцәеи апрозаикцәеи рыҩаӡара аҟынӡа ихалахьоу, урҭ рыкапан зкапануа арҿиаҩцәа. Акызаҵәык иаҳмыхьша, иааигәаны иаҳбоит, ҳрылашьцылоуп ҳәа урҭ зыԥсоу ҳхаҳмыршҭыроуп. Аха ус сҳәеит ҳәагьы, аҟәараҿы ахаҳә збарц зҭахым итәы цәгьоуп. Игәадурами 80 шықәса ирҭысхьоу аха шьамхыла макьанагьы иғәғәоу ҳашәҟәыҩҩцәа рдоуҳатә шьхеибаркыра ихалартә иахьыҟоу. Ҳарҭ, абжьаратәи абиԥара иаҵанакуа, ҳзызхәыцша рацәоуп. Иҳашьҭагыланы иааиуа аҿар ракәзар, рыжәҩахырқәа ирықәло аидара еиҳагьы ихьанҭахоит.

Ажәакала, Дырмит Гәлиеи, Самсон Ҷанбеи, Иуа Коғониеи инадыркны урҭ ихацдыркыз аус меижьарада иназыгӡо иахьатәи ҳашәҟәыҩҩцәеи ирыбжьдоуп ԥҵәара зқәым ағба шаха. Абри ашаха архҳара иагьа ихьанҭазаргьы иҳампыҵҟьар ҟалом.

Хымԥада еиҭашьақәыргылатәуп анкьа зны иҳамаз аԥсуа литература аларҵәаразы абиуро, уажәтәи аҭагылазаашьаҿы Аԥсны Ашәҟәыҩҩцәа реидгылеи Ассоциациеи ирзеиԥшны иҟалароуп. Ҿыц еиҿкаамзар ада ԥсыхәа ыҟам Акьыԥхьеидгыла. Иҭыҵуа ашәҟәқәа ҳажәлар рҟынӡа изынаӡом, ашәҟәыҭирҭа дәқьанқәа рҿы аԥакәа рыҿхысны кәакьқәак ирыкҿаршәуп. Иазыхынҳәтәуп ҳәа сгәы иаанагоит Иван Николаи-иԥа Саӡба Аԥсны аҵара аминистрс даныҟаз нап зиркхьаз арҵага шәҟәқәа ԥсышәала еиҭаганы рҭыжьра.

2. Анкета аҩбатәи ахәҭаҿы иқәыргылоу азҵаара аҭак ҟасҵарц сҭахуп абас: ӡиаск ҩынтә узырсуам. Аԥсны Ашәҟәыҩҩцәа реидгыла амч-алшара ду анамаз Москваҟа идәықәҵан абаҩхатәра змаз, дaараӡа узықәгәыгшаз, иеиҭагаҩцәахараны иҟаз аҿар. Урҭ зегьы иахьа изыԥсоу рҭыԥқәа ааныркылоит, аха аиҭагара рҽазырымкит.

Зегьы иреиғьушәа збоит адәахьы аԥшра ҳаҟәыҵны ҳаҩнуҵҟа иҟоу амчалшарақәа реидкылларахь ҳаиасыр, дaараӡа ҳхьысҳауп ҳашәҟәыҩҩцәа рҩымҭақәа еиҭаганы урысшәала аҭыжьраҿы. Аԥсуаҭҵааратә институт аҿы акәымкәа, акафедра ахьеиҿкаатәу ҳауниверситет аҟны ауп. Убраҟа уаҩҵас еиҿкаахар зҭыԥ иузықәымҵо зҵаарак ҟалаӡом.

3. Таиф Шьаадаҭ-иԥа Аҵьба ихьӡ зху апремиа аԥҵаразы ицәырҵыз агәаанагара сара гәыҩбарыла сазыҟалар, сыԥсыргьы, џьанаҭ акәымкәа, џьаҳанымҟа сцоит. Уи иарлакҩакуа шыҟоу шыздыруагьы, ахәыҷқәа ирзаԥиҵаз аҩымҭа ҟаимаҭӡақәа рыла абри ахьӡ ҳарак аиура иҽаԥсеитәит. Аха аиҳабреи аиҵбреи ҳәа аԥсуаа ҳзышьҭоу ҳазхәыцуа ҳҿааҳхар, ивсшьа ҳамам Баграт Шьынқәба, высшьак амам иара игениатә ԥҵамҭа «Иаирума». Дaараӡа ауаҩы игәы еихьнашьыртә иҟоуп аԥсуа телехәаԥшрала ицо, ахәыҷқәа ирызку адырраҭарақәа рҿы иааҟәымҵзакәа хьӡык, ҩ-хьӡык рыда ахьумаҳауа, урҭ реиҿкааҩцәа цқьа иаанапыршьшьыр, аԥсуа литература амхырҭаҿы ирԥымларц залшом иатәарбаша, дара раҳаракыра аҟынӡа инаӡаша аҩымҭақәа.

ШОҬА САЛАҞАИА:

1. Сгәанала, ажурнал «Алашара» аусуҩцәа «зыргәаҭеиуа, есымша ирыцрыхо азҵаарақәа» – аԥсуа шәҟәи аԥсуа ԥхьаҩи реизыҟазаашьа, реимадара иазкны – ари гәыԥҩык ауаа рымацара (урҭ еига игәбылҩцәазаргьы) ирыгәҭыхамзароуп, уи аӡбара, арҿеира иалахәхароуп ауаажәларра зегьы инарҭбааны – Аԥсны Ахада инаиркны ахархь уаа рҟынӡа. Ирҳәоит, аҩымҭа бзиа ахала амҩа аԥшаауеит аԥхьаҩ иахь ҳәа. Ҳәарада, уи злаиашоу рацәоуп. Аха уи зынӡаскгьы иаанагаӡом аҩымҭа бзиагьы иманшәалоу аҭагылазаашьа аҭахӡам ҳәа аԥхьаҩ иҟынӡа еиҳа ирласны анеиразы. Зегьы ирҭахуп азҿлымҳара, агәцаракра, аӡыргара. Аӡыргара анаҳҳәа, уи иаанагом акьыԥхь иааҵыҵыз арҿиамҭақәа зегь, ицәгьа-ибзиа, неилымхрада, инаган аԥхьаҩ имҵаҵатәуп, «абри чыс хаак ауп, иф» ҳәа. Аԥхьаҩцәа рхаҭақәагьы, зегьыҵәҟьа ракәымзаргьы реиҳараҩык, усҵәҟьа ихәыдаӡам, иаарыдугалалак лбаардо еиԥш. Аҩымҭа ԥсыҽ аҽы нади иаҩызоуп. Уи иага уаҵгәааргьы, егьаҩ аҽыхацәа аваургыларгьы аҽырҩра адәаҿы лҵшәа шамоуа еиԥш ауп, аҩымҭа ԥсыҽгьы лҵшәас, лахьынҵас иаиуа. Аха убарҭ зегьы еилзыргаша, инавагыла-аавагыло акәымкәа, иҟоу ишыҟаҵәҟьоу зҳәаша, иаахтны аԥхьаҩцәа идзырбаша аспециалистцәа, акритикцәа, алитературадырҩцәа аҭахуп. Урҭ рыбжьы еснагь иҿацаӡа игозароуп, иагьымҩақәҵагазароуп. Уи аганахьала иҳагу шьарда ирацәоуп, ԥырхшьас иҟоу амҩақәагь цқьа ирызхәыцтәуп.

Иазгәааҭатәуп, хыхь зыӡбахә ҳҳәаз агха-ԥхақәа реиҳараӡак арҿиаратә ԥсҭазаара иадҳәалоу, егьырҭ ажәларқәагьы (зегь ракәымзаргьы жәпаҩык) еицырзеиԥшу цәырҵрақәоуп, аԥсуаа ҳамацара иаҳтәым. Иара убасгьы ҳара ҳамацара иаҳтәым, аха ҳара ҳҿгьы иаагәоуҭартә ахы аанарԥшит иҽеим даҽа цәырҵракгьы – аԥхьаҩи ашәҟәи реицәыхьшәаашәара, реицәыхарара, маҷмаҷ аиԥырҵра амҩахь рхы архара. Уи Анцәа иумҳәан, ус ҟалашьагь амам ашәҟәи аԥхьаҩи уаҳа изынеиҿамԥшуа наунагӡа еиԥырҵыртә еиԥш. Аха имҩашьо уаҩы ибарҭоуп аҵыхәтәантәи аамҭақәа рзы уи аҩыза атенденциа еиҳа-еиҳа аҽешышьақәнарӷәӷәо. Ҩажәа-ҩажәижәаба шықәса рышьҭахь хәыҷи-дуи ашәҟәы шыркыз, ашәҟәы ишаԥхьоз еиԥш иаԥхьом иахьа. Ауаа (зегьыҵәҟьа ракәымзаргьы) ринтересқәа даҽа хырхарҭак ылырхит. Уи ԥсыцқьала акәу, ԥсымыцқьала акәу аԥара, амалрҳара иадҳәалахеит, адоуҳатә ҭахрақәа ашьҭахьтәи аплан ахь ииагахеит. Убри аҿоуп ашәҟәыҭирҭақәагь, ашәҟәыԥхьарҭақәагь ирҭаауа, изгәыблырҭоу еиҳа-еиҳа имаҷхо изалагаз. Убри еиԥш иҟоу аҭагылазаашьа зыхҟьаз амзызқәа рацәоуп, убрахь, хымԥада, иахыԥхьаӡалатәуп ауаҩы мыцхәы ихы аџьабаа амырбакәа (ашәҟәыԥхьара – уи гәаахәара дууп, аха убри аамҭазгьы иагьџьабааауп) ииҭаху аинформациа изҭаша еиҳа имариоу амҩақәа рцәырҵра: ателехәаԥшра, акомпиутер, аинтернет уҳәа убас егьырҭ атехникатә хархәагақәа жәпакы. Аха ҳара ҳацәымҩашьо иаадыруазароуп урҭ атехникатә хархәагақәа ианакәызаалак инагӡаны ишырзымԥсахуа ауаҩы идәахьтәии иҩнуҵҟатәии идунеи инарҵауланы, инхарҭәааны иаазырԥшуа ашәҟәыҩҩы ҟаза исахьаркыратә ажәа амч. Убри аҟнытә уеизгьы-уеизгьы еиқәырхатәуп, ихьчатәуп ашәҟәи

аҧхьаҩи реимадара, реиҿцаара, рышьҭибахра. Уи азы иаҭаху зегьы ќаҵатәуп: ашәќәыҩҩы игәцаракра, уи инапкымҭа иахьахәҭоу, ианахәҭоу аӡыргара, ашәќәыҭира ақалақь аҿы, ақыҭаҿ, араионтә центрқәа рҿы ишахәҭоу реиҿкаара, абиблиотекақәа шәќәыла реиқәыршәара, ашәќәыҩҩцәеи аҧхьаҩцәеи (еиҳараӡакгьы ашколхәыҷқәа) реиҧыларақәа реиҿкаара уҳәа убас ирацәаны егьырҭ аусмҩаҧгатәқәагьы. Аха абарҭ зегьы ќалароуп уалбагас акәымкәа, ҩнуҵќалатәи гәҭахрала, ахдырра еиҳарак шьаҭас иаманы. Иаҳхаҳмырштыроуп, аҧсшәа аҿиаразы иахьа иамоу аҭагылазаашьа жәынгьы-ҿангьы шамахамзар ишамоуц. Ихьыҧшым ҳҳәынҭқарраҿ уиак ауп ихымҧадатәиу ҳәынҭқарратә бызшәас Аконституциа иарбоу. Ари ахала иаҳәоит зегьы. Иаҭаху – убри иаҳәоу аҧсҭазаараҿ анагӡароуп. Убрахь ҳкылызго амҩа хадақәа ируакуп аҧсуа литература, аҧсуа шәќәҩыра аиҵыҵра, аизҳазыҕьара, уи иааиҧмырќьаӡакәа аӡыргара амчра знапаҿы иќоу рганахьалагь, арҿиаратә ус знапы алаку рганахьалагь.

2. Ҳаҧсуа литература амилаҭтә ҳәаақәа ирҭаханы ианыќала, уи бҕеиҵыхра амоуит ауп иаанаго. Анцәа имчала аусқәа усҵәќьа ибааҧсны иќам. Дырмит Гәлиа инаиркны иахьатәи ҳашәќәыҩҩцәа ҿарацәа рќынӡа ркалам иааҵырххьоу зегьы еиҭагамзаргьы, иреиҕьу рырҿиамҭақәа маҷымкәа еиҭагоуп аурысшәахь, егьырҭ атәым бызшәақәа рахь. Иара убасгьы аҧсшәахь еиҭагоуп атәым бызшәақәа рахьтә адунеитә литература аклассикатәи ҳазну аамҭазтәи иреиҕьу аҧҵамҭақәа жәпакы. Аха уи иаанагом араќа акәаҧ ргылатәуп ҳәа. Ари аус ҧшьа ҧхьаќагьы иацҵатәуп, еихаҳатәуп. Абра иазгәаҭатәуп, асахьаркыратә еиҭагара – егьырҭ алитературатә жәлақәа (апоезиа, апроза, адраматургиа) реиҧш ахатә ҷыдарақәа шамоу. Атеориа аганахь ала убри иаҵаҵәаху амаӡақәа днаргәылаланы, иҭҵааны имазар, иусура даара иарманшәалоит дарбанзаалак аиҭагаҩ. Убри азоуп изаҭаху аиҭагаҩцәа разыќаҵарагьы иреиҳау аҵараиурҭақәа рҿы, мамзаргьы ҷыдала еиҿкаау арҿиаратә курсқәа рҿы. Сара сгәынала, еиҳа еиҕьуп ирацәацәамкәа, есышықәса акәымзаргьы ҩышықәса-хышықәса рахь зны убас еиҧш иќоу агәыҧ Аҧснытәи аҳәынҭқарратә университет аҿы, ма Аҧсуа институт аҿы, мамзаргьы ашәќәыҩҩцәа рырҿиаратә организациақәа рќны разыќаҵара мҩаҧгалазар. Ҳәарада, ус еиҧш иќоу азыќаҵарадагь, аиҭагаҩ бзиа ихала дцәырҵыргьы ќалоит (ҳа ҳаиҭагаҩцәа реиҳараҩык ус ауп ишааиз арҿиаратә усурахь), аха иҧсабаратә баҩхатәра инаҷыданы атеориатә профессионалтә зыќаҵара иоур акы изеиҕьымзар акыр иҧырхагахома аиҭагаҩ! Ажәакала, сгәы иаанагоит аиҭагаҩцәа разыќаҵара, хымҧада, иаҭахуп ҳәа, еиҳараӡакгьы ара ҳҳәынҭқарра аҩныҵќа, ианаҭаххо анҭыҵќагь уаҩы ишьҭыр ауеит (Москва, мамзаргьы Нхыҵ Кавказќа, лымкаалагь Маикопќа, Черкесскќа, Нальчикќа, Нхыҵтәи ҳашьцәа рбызшәа аҵарагьы хықәкыс иныќаҵаны).

3. Апремиа ҿыц аҧҵара цәгьоуп зҳәода! Уи хымҧада иаҭахуп, избанзар арҿиаратә усура арцыхцыхуеит, аҿар аднаҧхьалоит. Амала цқьа иазхәыцтәуп иара шеиҿкаатәу, насгьы ќазшьас иаиуа. Ишдыру еиҧш, иќоуп алитератураҿ Д. Гәлиа ихьӡ зху аҳәынҭқарратә премиа. Ахәыҷқәа ирызку арҿиамҭагь уи апремиа иаҧсахар уаҩы иҵьеишьаратә иќаӡам. Убри аќнытә ҷыдала ахәыҷқәа ирызку апремиагь убрахь иалаҵазар – уигь мҩакуп. Аха еиҳагьы еиҕьуп хазы ахәыҷтәы литература амацара иазку апремиа аҧҵазар, иара ахатәы ҧќареи, ахатәы ҿҳәарақәеи аманы. Иалшоит уи ҳәынҭқарратә премиахар, иалшо-

ит арҿиаратә организациақәа ма акьыԥхь органқәа (иаҳҳәап, «Амцабз») иртәхаргьы. Иара аԥҵара аналыршаха, егьырҭ аусқәа зегьы рызбара еиҳа имариахоит, зыхьӡ ахырҵоу арҿиаӡгьы убрахь дналаҵаны (сгәанала, уи иаԥсоу, изықәнагоу раԥхьа игылақәоу дыруаӡәкуп шәара зызбахә шәҳәаз залымдарала зыԥсҭазаара ҿахҵәаз ҳпоет гәлымҵәах Таиф Аџьба).

ВАХТАНГ АԤҲАЗОУ:

Аԥхьаӡа иргыланы ахәшьара бзиа зҭатәу акы акәны сахәаԥшуеит ажурнал «Алашара» аҵыхәтәантәи ашықәсқәа рзы ианыло, ианыԥшуа алитература ажанрқәа зегьы инарываргыланы инеизакны ҳмилаҭ рдоуҳа аиқәырхара, арҿиара иацхрааура еиуеиԥшым азҵаарақәа ахьцәырнаго, ахатә гәаанагарақәа реибыҳәаразы аҭагылазаашьа ахьырнаҭо уи згәы иҵхо, амаҵ азызуа, иазааԥсо згьы.

1. Ажәлар рыӡнуҵҟатәи рдунеи, рҷыдарақәа, зқьышықәсала имырӡкәа иаарго рхатәы бызшәа, рҵас-рқьабз, раԥсуара аазырԥшуа, милаҭк раҳасабала адунеи ацивилизациа аҿиара ишалахәу шьақәазырӷәӷәо ируакуп алитература. Ажәлар ирылиааует абаӡхатәра злоу, амилаҭ рдоуҳа ӡырызго, еихазҳауа. Убарҭ ирыбзоураны егьырҭ амилаҭқәа ирдырит аԥсуа жәлар. Аҭҵаарадырӡцәа, аҟазара амаҵ азызуа, алитература зырҿио, аспорт хкқәа рҟны акәҿиарақәа аазырԥшуа – абарҭ згьы Аԥсны Аҳәынҭқарра, аԥсуа жәлар адунеи атәылақәеи ажәларқәеи ирывадыргылоит, рыхьӡ-рыԥша шьҭырхуеит.

Џьыдала алитература ҳаналацәажәо еиуеиԥшым азҵаатәқәа реиԥш апроблемақәагьы цәырҵуеит. XXI ашәышықәсазы аԥсуа литература даара ауадаӡрақәа шахнагогьы, аҿиара амӡа иануп. Иаԥышькласыз иреиуоуп Асовет Еидгыла ахыбгалара, Аԥсны Аџьынџьтәылатә еибашьра (1992–1993), аибашьра ашьҭахь ҳтәыла аҿиарамӡаҿы изҭагылаз ахьанҭарақәа. Иахьа, макьанагьы урҭ рыхҟьа-ԥҟьақәа алитература ианыԥшуеит. Ега ус акәзаргьы, ҳмилаҭтә литература ҳажәлар рдоуҳа анарха иамоу аныԥшуеит. Ашәҟәыӡӡцәа ахныҟәгара аган ала имхәыцкәа, рхы-рыԥсы, рҭаацәарақәа ирыгырханы ҳазшаз ираҭәеишьаз, рнапы ианиҵаз аус хьанҭа иацәхьамҵит, ркалам аус шауц иауан. Убасоуп – иахьагьы. Абри рхаҿы иааганы, иазхәыцны Аԥсны Аиҳабыра, аԥсуа културa зырҿио егьырҭ ахкқәа реиԥш, алитература иахаҵгылоит, аҳәынҭқарра ашәҟәқәа ҭнажьуеит…

Идыруп, аԥсуа шәҟәқәа аԥхьаӡцәа рҟынӡа инеироуп. Аҵыхәтәантәи аамҭазы ашәҟәқәа рхаҭабзиара еиӷхо иалагеит, аԥхьаӡ даднаԥхьалартә еиқәнаршәоит аҭыжьырҭа. Ажәытә еиԥш, иахьагьы иҟоуп ақалақьқәа, араионқәа, ақыҭақәа рҟны аԥсуа шәҟәы иазҿлымҳау, иаԥхьалар зҭаху. Атәыла ахьынӡаназаазо ашәҟәы аларҵәара аганахьала иҟоу аҭагылазаашьа ижәдыруа ауп. Ҳеалаҳгаларым. Ҳәарада, аԥсуа шәҟәы аԥсуа ԥхьаӡы инапы иакыроуп. Ари аԥсуа бызшәа арҿиара аҳәынҭқарратә программа анагӡара иахәҭакуп ҳәа сгәы иаанагоит.

Аибашьра ашьҭахь Аԥсны аекономикатә ҭагылазаашьа ахьысҳара инамаданы ашәҟәи аԥхьаҩи еицәыхҟьеит. Ҩажәа шықәса раахыс абжьаратә школқәа ирылгахьоу абиԥарақәа рахьтә аӡәырҩы – иреиҳау аҵараиурҭақәа ирылгахьеит (Аԥсны анҭыҵ иреиҳау аҵара заузгьы налаҵаны). Изааӡарызеи, урҭ рахьтә аӡәырҩы аԥсуа журнал, агазеҭ, ашәҟәы (арҵага шәҟәы анаҩс) рымбаӡакәа ашколқәа ирылгеит… Ари аҭагылазаашьа рҿеитәуп. Ажәытә авторцәа руаӡәк иҳәахьеит: «иумбац бзиа иузбаӡом». Ҵабыргны, иумбаз, унапаҿы иумкыз, узмыԥхьаз агәыблра уоуӡом.

Шьҭа, аԥсҭазаара акыр ианеиҕьха, хымԥада, аԥсуа шәҟәы еиԥш, ажурнлақәагьы аԥхьаҩцәа рҟынӡа инеиуа, инарҭбааны рыларҵәаразы аҭагылазаашьа аԥҵатәуп. Қалақьцыԥхьаӡа иаартхароуп ҳәа сгәы иаанагоит «Аԥсуа шәҟәы адәқьан» ҿыцқәа, иара убас аԥсуа қыҭа дуқәа рҟны.

Иахьа XXI ашәышықәса ҳануп. Амилаҭ культура иаҵанакуа иарбанзаалак аҟны ԥхьаҟа ацара ҟамлар, аԥсҭазаара ԥхьаҟа ицаԥхьаӡа ҳара ҳшьақәханы ҳшыҟоу ҳаанхоит, еиҳагьы ҳаиҵахоит.

Ишԥаҟоу, нас, ашәҟәы аларҵәара аус егьырҭ атәылақәа рҟны. Еиҳа иҿиахьоу Европатәи атәылақәа рызбахә ҳҳәарым. Уа ишеиҿкаау ҳалацәажәо ҳалагар, алакә еиԥш издызкыло ҟаларгьы ауеит. Ҳазааҭгылап Урыстәыла ишахаҵгыло.

Ашәҟәыҭирҭақәа рнаҩсангьы ашәҟәы аларҵәара аус аҟны адунеи аҿы иаԥу аԥышәа рхы иадырхәоит. Аобластқәа, атәылаҿацәқәа уҳәа рҟны иаԥҵоу еиуеиԥшым ауаажәларратә хеидкылақәа, афондқәа, ацентрқәа аспонсорцәа ԥшааны, ашәҟәқәа аахәаны ақыҭақәа амалаҳәа ирыладырҵәоит. Аҳәынҭқарратә еиҿкаарақәа рганахьалагьы еиуеиԥшым аконкурсқәа рҟны агрантқәа зауа аԥара рзоурыжьуеит, ашәҟәқәа аахәаны ирыладырҵәоит. Ари ҿырԥшызаҵәык. Иҵегьы уззааҭгылаша рацәоуп… Аԥсны акәзар, иахьа уажәраанӡа ҳаамҭа иақәшәо аусура еиҿызкаауа аԥшьгарақәа убаӡом. Ашәҟәы аларҵәараҿы абиблиотекақәагьы иҟарҵаша, иаԥшьыргаша рацәоуп. Аԥснытәи амилаҭтә библиотека акәымзар, лабҿаба, шамахамзар ашәҟәы аӡыргара, иазхьаԥшуа ыҟамзар ҟалап.

Ҳазҭагылоу аамҭазы адунеи аҟны имҩаԥысуа апроцессқәа ҳрымадазароуп, иаадыруазароуп. Иахьа имаӡам ашәҟәы аԥхьара шхьысҳахаз. Аҿаргьы рацәак иазхьаԥшуам. Аинтернет уҳәан-сҳәан еибыҳәарҭас ауп макьаназы еиҳараӡак рхы ишадырхәо, мамзаргьы еиуеиԥшым рфотосахьақәа реибарбагас. Иахьатәи аамҭа ҿыц алаԥшхырԥагақәа рацәаны иацуп, аха урҭ ҳҿырцәыҳахьчалароуп. Ахатәы бызшәа агәцаракра, агәыблра ашьҭыхра иацхраауеит ҳәа сгәы иаанагоит Аинтернет аԥсышәала апрограмма шьақәыргылазар. Уажәнатәгьы иубарҭоуп «Одноклассники», мамзаргьы егьырҭ ахккәа рыла ахархәаҩцәа ашәҟәқәа анрыбжьысуа, аԥсышәалагьы ианеицәажәо, аԥсуа нбанқәа шанымаалогьы. Ари иаанаго – аԥсуаа иахьа ирҭахуп интернетлагьы рхатәы бызшәала еицәажәалар. Агәра згоит аԥсышәала ианеиҿкааха зхы иазырхәо шырацәаҩхо, аҿаргьы убрахь иналаҵаны. Акомпиутер аҟны аԥсуа программагьы еиҕьны ишьақәыргыламзар, иаларҵәамзар ауам. Уи аамҭа ахаҭа иҳаҵанаҳәоит. Абас ирацәоуп ахатәы бызшәа арҿиара иацхраауа амыругақәа, амҩагьы рыҭатәуп. Абызшәа аиқәырхара мацара акәымкәа, иҿиалароуп, амҿхак арҭбаалароуп. Ауаҩы ихаҭара иаҵанакуа рацәоуп. Убри аҟнытә,

ҿырԥштәыс иаагозар, аԥсуаа рхәыҷҟәа рхыԥхьаӡара ахьырацәоу иазхәыцны аԥсуа школ ҿыцҟәагьы аартлатәуп ҳәа сгәы иаанагоит.

2. Асахьаркыратә литература аиҭагаразы Асовет Еидгыла анаԥыз уи атәыла адунеи аҟны зегь рааста аиҭагара аус еиҕьны иахьеиҿкааз атәылақәа иру- акын. Аха, иахьа, Аԥсны мацара акәымкәа, ԥыхьатәи Асовет Еидгыла иалаз ареспубликақәа рҟынгьы аиҭагара аус каҳаит. Урыстәылангьы макьаназы еиԥахоит. Аха аԥыхәтәантәи аамҭазы агәцаракра иалагеит.

Ари азԥаатәы иазкны схаҭа апериодикатә кьыԥхь аҟны зныкымкәа, ҩынтәымкәа сыҟәгылахьеит, сгәаанагара сҳәахьеит (иаагозар, агазеҭ «Аԥсны» (2010 ш. №14-15), ажурнал «Алашара» (2012 ш. №6).

Асахьаркыратә литература аиҭагара (ианамуӡах – цәаҳәала аиҭагара), хымԥада, изызхьаԥштәу, изхаԥгылатәу, иӡбатәу зԥаароуп. Ҩажәа шықәса раа- хыс аԥсуа литература иалнаршаз, иалукааша аҩымҭақәа шамахамзар егьырҭ абызшәақәа рахь иӡыргаӡам. Ишдыру еиԥш, аурыс бызшәа ахь аиҭагаралоуп аԥсуа литература злардыруа, нас егьырҭ абызшәақәа рыла.

Аԥсны иаԥԥамзар ада ԥсыхәа ыҟам, аиҭагаҩцәа рхеидкыла (уаажәларратә еиҿкаарак аҳасабала). Анаҩсан уи алалар ауеит, аԥхьа иргыланы, Ихьԥшым Аҳәынҭқаррақәа Реимабзиара еиднакыло атәылақәа рыҩнуҵҟа иаԥцоу аиҭагаҩцәа Жәларбжьаратәи рхеидкыла. Абас, аиҭагаҩцәа еиуеиԥшым рхеидкылақәа аҿрымадарақәа рыла ауп ҳазҭагылоу аамҭа ҿыц азы амҩа шазылхтәу. Еиҭагоу аҩымҭа аҭыжьрагьы урҭ рыла еиҳа имариахоит, ахарџьқәа рыԥшаара убрахь иналаԥаны. Рыцҳарас иҟоу, ажәытә иаԥыз аԥҟарақәа иахьа акгьы аус руӡом. Иахьа зегьы аргама аҟәрышь азԥаатәы иахьԥшуп. Убри аҟнытә Жәларбжьаратәи уаажәларратә еиҿкаарак Аԥснытәи аиҭагаҩцәа рхеилак аламԥакәа еиҭагоу аҩымҭа ҟаларгьы анҭыԥ аҭыжьра амҩа азылхра еиҳа ауадаҩрақәа ацзааует.

Ҳәара аҭахума, раԥхьаӡа аиҭагаҩ дааӡатәуп. Ари аус хьанҭа иазктәу, ма зхатәгәаԥхарала зеазызкуа уи амҩа данылаанӡа ишьаҿа ишәароуп- изароуп, иԥсҭазаара зегьы шазикуа агәрагара имазароуп. Ус анакәымха, аҳәынҭқарра ахарџь ала астудентцәа аԥара дырԥаны, нас рҽыззыркыз аусԥшьа иацәхьаԥыр зегьы рзы – цәыӡуп. Ҳаԥхьаҟазы ус иҟамлароуп. Аԥснытәи аҳәынҭқарратә университет афилологиатә факультет аҟны аиҭагара азанааҭ ала аҿар аурыжьуа аҭагылазаашьа ҟалар даара аус иахәон. Москваҟа, А.М. Горки ихьӡ зху Алитературатә институт ахь аиҭагаҩцәа ргәыԥ еиҿкааны рышьҭразы аҿар, астудентцәа рыҩнуҵҟа акырынтә аицәажәарақәа ҳаухьеит Аԥсны ашҟәыҩҩцәа Реидгыла аҟны, аха макьаназы «сара исылшоит, исҭахуп, сцаԥәҟьоит» зҳәауа даабом. Аринахысгьы аԥшаарақәа ирыцаҳԥарц гәҭакыс иҳамоуп. Амала, иазгәааҭатәуп, хшыҩзышьҭра зҭатәу зԥаарак. Москватәи Али- нститут ахь Аԥснынтә ицо рзы аԥара ахә ахшәаатәуп. Зны – ицо ҟалар, нас – Аԥсны Аиҳабыра акрызԥазкуа ари азԥаатәы ишахаԥгыло азы гәыҩбара ҳазцәырԥуам. Амилаҭтә литература аҿиара аԥеиԥш бзиа амазарц ҳҭахызар, аиҭагара аус еиҿкаатәуп. Ажәакала, аҿар роуп уи аԥеиԥшгьы зхьыԥшу.

3. Зегьы еицырдыруеит ҳаамҭазтәи аԥсуа литература ажанрқәа зе- гьы еицеиԥшны реицааира шуадаҩу. Иаагозар, амилаҭтә драматургиа ахьысҳара аныԥшуеижьҭеи акыр ԥуеит. Ахәыҷтәы литература аҿиарагьы уахыҽхәартә иҟам. Ахәыҷтәы литература зырҿио, уи мацара знапы алаку, иааиԥмырҟьаӡакәагьы аҩымҭақәа аԥызԥо ашәҟәыҩҩы, апоет иахьа иԥшаара

уадаҩуп. Абарҭқәа уанрызхәыцуа, ахәыҷтәы литература, инеизакны аҧсуа литература аҳаҭыр, ахьӡ-аҧша ашьҭыхра иацхраауеит, хымҧада, ажурнал «Алашара» аредакциа ахәыҷтәы литература ахьтә иреиӷьу аҩымҭақәа ралкаараӡы апремиа ҷыда аҧҵара азҵаатәы ахьықәнаргыло, егьаҭахуп. Амала, ари иаразнак даҽа зҵаатәык уазнархәыцуеит. Уи иахьа зегьы ҳгәы иҵхо ахәыҷтәы поезиа, ахәыҷтәы проза аҿиара даара иахьхьысҳау ауп. Сгәы иаанагоит, еиуеиҧшым аилацәажәаракәа, астол гьежькәа уҳәа рымҩаҧгара аҭахуп ҳәа, ахәыҷтәы литература аҭагылазаашьа иазкны. Ахәыҷтәы ҩымҭақәа раҧҵара зылшо иаҳаҭыр шьҭыхтәуп. Игәы азҭаҵатәуп еиуеиҧшым аконкурсқәа рымҩаҧгарала иалкаахо аҧара зцу агрантқәа уҳәа рыла. Адунеи алитературақәа рырҿиара иацу аформақәа, аҟазшьақәа ахы иархәатәуп. Аҧеиҧш бзиа змоу аҧсуа литература арҿиаразы, иҩуа ргәы азҭаҵаразы иаҭахуп аҧшьгара ҿыцқәа. Хаҭала исҭахуп, еиҵагыло аҿар иҵегьы агәыцыхцыхра аадырҧшлар, раҧшьгара ҿыцқәа цәырыргалар. Уи азы иаҭахуп алаҧшҳәаа арҭбаара, ҳаамҭа иақәшәо адырреи азнеишьа ҿыцқәеи, ирацәаны аҧхьара, ҳаамҭазтәи ауаажәларра аҿиара аҽалархәра, ҧхьаҟа аҧшра. Амилаҭ литература акультура амаҵ азызуа, иӡырызго аҵагылалааит, агәацҧыҳәарагьы рыцзааит.

ВАЛЕНТИН КӘАҔӘАНИА:

1. Адунеи аҟны имҩаԥысуа атехникатә еизҳазыҕьаракәа, ауаҩытәыҩса ихшыҩ иаԥнаҵаз амаругатә лшара ҿыцқәа – акомпиутер, аинтернет уҳәа – убасҟак рымҽхак ҭбаахеит, ҳаԥсҭазаара аганқәа зегьы, ҳусура аԥхьа инаргыланы, ирыхәҭакны иҟалеит; рыда ԥсыхәа ҳмоуа аҟынӡа ҳааҭагылт. Ҳара иаҳҭахыиаҳҭахым, агәадыҳәа ԥхьаҟа ацара иаҿу аамҭа иара атәы ҟанаҵоит, ахатә ԥҟаракәа ҳаднагалоит, урҭ ирыццәырҵуа аинтернет лшаракәагь назлоу.

Иаахтны иаҳҳәарами, ҳаамҭазы ауаа, еиҳарак аҿар иреиуоу, шәҟәыс ишьҭырхыз, ихҭакны ирымоу, иагьҵабыргны рҵараус аҟны цәгьа изырманшәало аинтернет акәхеит. Ари аҭагылазаашьа ҳанышәеит, нымшәашьасгьы иамои! Аха уи иацуп илабҿабахаз абзеира дуқәа реиԥш, игәкажьгоу ахҟьа-ԥҟьа бааԥсқәагьы. Игәыгәҭажьхеит ақәра ду змоу, иҵараҵаганы, иааӡаганы иҟоу акьыԥхь (агазеҭ, ажурнал, ашәҟәы уҳәа) аҳаҭыр. Аамҭа ҿыц ицәырнагаз «ахәынгарақәа» ҳәа иахцәажәо иалагеит аинтернет. Ус зырҳәогьы еилкааупю. Ирацәахеит уаҟа иҭубаауа аҳәашгашра цәа зхоу «аблахкыгақәа». Ҳәарас иаҭахи, урҭ аблахкыгақәа аԥсуа сахьаркыратә литература алшарақәа «дырхьысҳауеит».

Аҿыц технологиа зегь реиҳа ааханы изауа акомпиутер аԥсы зхамлаз, компиутерла макьана изымцәажәаз абызшәақәа роуп, аԥсшәагь убрахь иналаҵаны. Абри амзыз акәхоит хадарала аԥсуа шәҟәыҩҩцәа рҩымҭақәа иахьынӡахәҭоу аԥхьаҩцәа ирылаҵәаны изыҟам. Ус анакәха, иалыршатәуп акомпиутертә техника, аинтернет хархәагақәа аԥсышәала рырцәажәара.

Уи инаҷыданы, иҳәатәуп, даҽа аамҭанык еиԥшымкәа ҳаамҭазы ашәҟәҭыжьра амҩақәа шырацәаахаз. Ари иахҟьаны, аԥхьаҩцәа иргәыдҳалеит

«баагьы, бзагьы, зыԥсы злоугьы, изламгьы». Ишырҳәо еиԥш, «аҩеи аӡеи еилызхуа» акритика ҿаца аныҟам аамҭазы, аԥхьаҩ ишьҭихра изымдыруа, дкәанызануа дыҟәхеит. Ус анакәха, иҟаҵатәузеи ҳәа азҵаара ыҟәыргылатәым, иҟаҵатәу еилкаауп – алитературатә критика ҟәнагала амҩа аҭатәуп, ахьышьҭрахь иргьежьтәуп. Аԥхьаҩ дымҩаҟәҵатәуп, иӡыргатәуп иреиӷьу асахьаркыратә ҩымҭаҟәа. Уи инаҹыданы, иҵегь ирцыхцыхтәуп ҳашәҟәыҩҩцәеи аԥхьаҩцәеи реиԥыларакәа, еиҳарак аҵараиурҭаҟәа рҿы.

Ашәҟәыҩҩцәа рҩымҭаҟәа рӡыргара аус аҟны ирылдыршаша даара ирацәоуп атеатр, ателехәаԥшра, арадио. Аамҭа аҿахәы зҳәо, иреиӷьу ҳаԥсуа литературатә рҿиамҭаҟәа рышьаҭала иаԥҵахароуп аспектаклькәа, асахьаркыратә фильмҟәа, ателефильмҟәа, амультфильмҟәа.

2. Ажәларҟәа еизааигәазтәуа, еилазырҵәо аҟазара хкҟәа иреиуоуп асахьаркыратә литература. Иагьа аамҭа царгьы, набыцра рыҟәымкәа иаанхоит ҳажәлар идырҿиаз аҿаԥыцтә рҿиамҭаҟәеи (Нарҭаа рҳәамҭаҟәа, Абрыскьыл изку аепос, алакәҟәа уҳәа) ҳашәҟәыҩҩцәа ркалам иҵрыжьыз иреиӷьу асахьаркыратә ҩымҭаҟәеи. Урҭ аԥсуаа ҳзын мацара акәым, амилаҭҟәа зегьы рзы малра руа иҟоуп, аринахысгьы адунеизегьтәи адоуҳатә культура иахәҭакны иҟаҵатәуп. Абри амҩаҿы, еилкаау усуп, арҿиамҭаҟәа реиҭагара азҵаара зегьы ирыцкуп. Аиҭагара анысҳәаах, аԥсуа сахьаркыратә ҩымҭаҟәа атәым бызшәаҟәа рахь реиҭагара мацара акәым – адунеизегьтәи аклассикатә рҿиамҭаҟәа аԥсышәала рырцәажәарагь уахь иаҵанакуеит. Арҭҟәа алзыршо иҹыдоу азыҟаҵара змоу алитератор иоуп, егьыс дарбанзаалак (дышәҟәыҩҩзааит аҭахызаргьы) инапы алаикӡаргьы, алҵшәа бзиа зыҟалом. Убри аҟнытә, ҳаарас иаҭахи аиҭагаҩцәа (иаҳҳәап, аԥсшәа аҟынтәи аурысшәахь, аурысшәа аҟынтәи аԥсшәахь аиҭагара зылшара) азыҟаҵатәуп. Иабазыҟаҵатәу ҳәа азҵаара ыҟәгылозар, иаҳа еиӷьуп, иаҳагьы ихырҳагахоит Аԥсны иазыҟаҵазар ус еиԥш иҟалаша аспециалистцәа, еиҳарак аԥсшәахь аиҭагаҩцәа.

3. Ашәҟәыҩҩцәа ахәыҷҟәа рҿаԥхьа ауал шҳадыц иҳадуп. Ахәыҷҟәа ргәы иаҟәшәо, иргәаԥханы ишьҭырхша асахьаркыратә ҩымҭаҟәа макьана имаҷӡаноуп ишрыдаагало. Ажурнал «Амцабзи» Аԥсуа бызшәа аҿиара аҳәынҭҟарратә фонди русура ԥкым, иаарылшо зегь ҟарҵоит асахьаркыратә ҩымҭаҟәа ҵакылагьы сахьалагьы ихеибарҭәаауа аԥхьаҩцәа ҿарацәа рызнагараҿы, аха урҭгьы зыруадаҩуа – иркьыԥхьша, иҭрыжьыртә иҟоу, ианамуӡах абжьаратә ҩаӡара иахыҳәҳәо ажәеинраалаҟәа, алакәҟәа, ажәабжьҟәа уҳәа рнапы иакым еснагь.

Хьарҳәшьас иамоузеи ари аҭагылазаашьа?

Еснагь иҟан, иахьагьы иҟалароуп арҿиаҩцәа астимулра рзызуа еиуеиԥшым алитературатә конкурсҟәа, апремиаҟәа рзаԥҵара. Иреиӷьӡоу ахәыҷтәы рҿиамҭаҟәа ирзыԥҵәахозар Т. Аҷьба ихьӡ зху апремиа – ари аусгьы иахәон, ҳҳәынҭҟарразгьы ихьӡын.

ԤЛИАԤХА МАДОННА:

1. Аԥсуа сахьаркыратә литература ҿиаларц, еизҳаларц азы сгәанала ашәҟә ҿыцқәа рҭыжьра мацара азхо иҟам. Азҵаара ҿыцқәа рышьҭыхра мацарагь ҳлитература аҿиара изацхраауам. Аус злоу, ицәырҵуа ауадаҩрақәа ииашаны рыӡбароуп.

Иахьа даара угәы унархьуеит ҳашәҟәыҩҩцәа рҩымҭақәа ирыԥхьо аҿар рхыԥхьаӡара ахьмаҷхаз. Ҳсахьаркыратә литература ԥхьаҟатәи аԥеиԥш гәык-ԥсыкала иазыҟо зегьы рзы ари проблема дууп.

Сгәаанагарала ҳсахьаркыратә литература ҿиаларц азы, аԥхьаҩцәа қәыԥшцәа рхыԥхьаӡара есааира еизҳаларц азы иаҭахуп ахәыҷы иқәра шмаҷу инаркны алитература абзиабара илааӡара. Ахәыҷқәа рыбжьара еиҿкаалатәуп иреиԤьу ажәеинраалақәеи ажәабжьқәеи аԥызҵо рзы еиуеиԥшым аконкурсқәа. Сгәанала, ас еиԥш иҟоу аконкурсқәа рымҩаԥгара иабзоураны иалыршахоит изызҳауа аҿар рыҩныҵҟа алитература абзиабара дыркра. Лассы-лассы акьыԥхь ахь инагалатәуп ааӡаратә ҵакы зныԥшуа ахәыҷқәа ирызку ашәҟәқәа, иара убас сахьа ԥшӡала иҩычоу алакә ссирқәа уҳәа. Иахәҭоуп ҳәа азысыԥхьаӡоит ԥсабарала абаҩхатәра бзиа зманы иҩуа аҿар иреиԤьу рҩымҭақәа лассы-лассы хазы еизганы рҭыжьра.

Аԥсны ақыҭақәеи ақалақьқәеи рышколқәа рҿы имҩаԥгалатәуп ҳашәҟәыҩҩцәа злахәу апоезиа ахәылԥазқәа, еиҿкаалатәуп алитературатә кружоккәа. Ҿыц аҩра иалагаз рзыҳәан иаԥҵатәуп ҳашәҟәыҩҩцәеи дареи лассы-лассы реиқәшәарақәа. Агәра ганы сыҟоуп, убасҟан ҳлитература абзиабаҩцәа рхыԥхьаӡара шеизҳауа, ҳашәҟәыҩҩцәа рҩымҭақәа знылоашәҟәы ҿыцқәа хыԥхьаӡаралагьы ишеиҳахо.

2. Иахьа адунеитә литератураҿы ицәырҵуа азҵаара хадақәа ируакуп аиҭагара аус иадҳәалоу апроблемақәа. Ишдыру еиԥш, аиҭагара абзоурала еинырыуеит адунеи иқәынхо ажәларқәа рлитературақәа. Ҳәарада, ибзианы еиҭагоу аҩымҭақәа ирныԥшуеит уи зтәу амилаҭқәа рыхдырра, ркультура аҩаӡара.

Иахьа, аԥсуаа ҳҿы хыԥхьаӡарала имаҷым аиҭагара знапы алаку аҟазацәа, аха химԥада иааӡалатәуп ԥхьаҟа урҭ рус иацызҵаша аҿаргьы. Иахәҭоуп ҳәа азысыԥхьаӡоит Аԥснытәи аҳәынҭқарратә университет афилологиатә факультет аҿы асахьаркыратә ҩымҭақәа реиҭагаразы акафедра аиҿкаара.

Ҳауниверситет аҩныҵҟа ас еиԥш иҟоу акафедра еиҿкаахар, хыԥхьаӡарала ирацәаҩхоит аиҭагара азанааҭ знапы алазкырц зҭаххо аҿар. Ҳәарада, иахьа имаҷӡам иеиуеиԥшым абызшәақәа рахь еиҭагоу ҳаԥсуа шәҟәыҩҩцәа рҩымҭақәа. Аха иҵегьы ирацәоуп зеиҭагара аԥсоу, зеиҭагара химԥада иаҭаху аҩымҭа ссирқәа.

Иаҳҳәап, аиҭагара ыҟамызҭгьы иахьа аԥсышәала изцәажәомызт адунеитә литература аклассикцәа, апоетцәа – Пушкин, Гиоте уҳәа раԥҵамҭа ссирқәа.

Даҽазныкгьы иазгәасҭоит, ҳауниверситет аҿы хымԥада иаҭахуп ҳәа асахьаркыратә ҩымҭақәа реиҭагаразы акафедра аиҿкаара.

3. Ахәыҷқәа ирызкны аҩымҭақәа раԥҵара ари имариам усуп. Зыхшыҩ мшәыц, иҩеидасуа аҿар рзы иҭыҵуа аҩымҭақәа ацклаԥшра бзиа еснагь ирҭахуп. Иахьа иаԥҵалатәуп хыԥхьаӡара рацәала ааӡаратә ҵакы змоу ажәеинраалақәа, ажәабжьқәа уҳәа. Ахәыҷқәа рзы иаԥҵоу аҩымҭақәа, раԥхьа инаргыланы, ирныԥшыр ауп аԥсадгьыли ахатәы бызшәеи рыбзиабара.

Сгәанала ииашоуп ҳәа азысыԥхьаӡоит ахәыҷқәа ирызкны иреиҕьу апоезиатә ҩымҭақәа аԥызҵо Таиф Аџьба ихьӡ зху апремиа ранашьара.

АШӘҞӘ ҾЫЦҚӘА

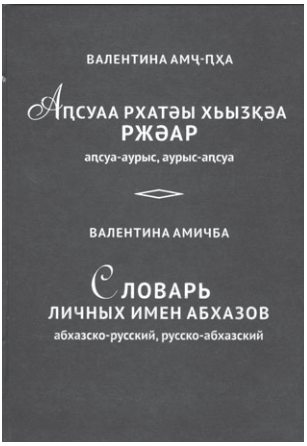

- ***Валентина Амчԥха***
Аԥсуаа рхатәы хьызқәа ржәар
аԥсуа-аурыс, аурыс-аԥсуа
Словарь личных имен абхазов
абхазско-русский, русско-абхазский
Аԥснытәи аҳәынтқарратә университет
Иреиҳау аҵараирутақәа рзы арҵагатә литература
иазку атҵаара-методикатә ҟәша
Аҟәа, 2012. – 600 д. – 500 екз.

«Аԥхьаҩ ишидырууа еиԥш, ауаҩытәыҩса ихатәыхьӡ аҵакы дууп, – ҳаԥхьоит аннотациаҿ, – иаднахало азҵаарақәа рацәоуп. Автор убарҭ азҵаарақәа, иахьынӡалылшоз иҭҵааны, лнапала еизылгаз афакт матәахәы ацҵаны аԥхьаҩ иҟынӡа иналгеит...»

«Ажәар шьақәгылоуп ҩ-бызшәак рыла. «Ирыцҵаркуа рацәаӡоуп антропонимқәа абызшәа аҭоурых аҭҵааразы. Ахьӡқәеи ажәлақәеи рҟны иаанхоит иӡхьоу ажәақәа рышьҭамҭақәа. Урҭ реиҭашьақәыргылара, реилкаара, шамахамзар антропонимқәа рыда уаҩы изырхынҳәуам», ҳаԥхьоит аԥхьажәаҿы.

Ажәар ҩнаҭацыԥхьаӡа инеир иҟаларын аҭаацәарақәа аҵеи данилакь атәым хьӡы ихьднымырҳалар.

Мҩамш, ҩнаҭацыԥхьаӡа!

Аредактор С.А. Амчԥха.

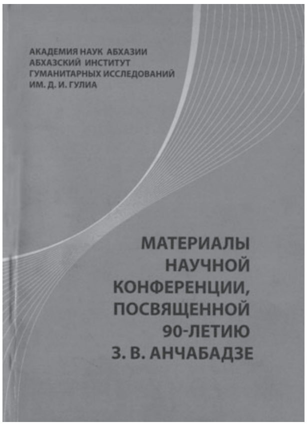

Академия наук Абхазии
Абхазский институт гуманитарных исследований им. Д.И. Гулиа
Материалы научной конференции, посвященной 90-летию З.В. Анчабадзе
Сухум, АБИГИ, 2012. – 184 стр., – 500 екз.

Иеицырдыруа аҵарауаҩ З.В. Анчабаӡе (1920–1984) иԥшьынҩажәижәабатәи шықәсхыҵра азгәаҭо имҩаԥган аиубилеитә конференциа Аԥсуаҭҵааратә институт аҟны лаҵарамза 27.28.2010 шықәсазы. Аконференциаҿы иқәгылеит аҵарауаа: Аҩӡба В.Ш., Добаев И.П. , Кәыԥраа А.Е., Ачыгәба Т.А, Салаҟаиа Ш.Хь. Ишәыдаагало аизга иагәылалеит аконференциа аҟынтәи ақәгыларақәа.

Аредактор Ԥачлиа Л.С.

- ***Хәарцкиа Ҳ.И. Џьонуа Б.Гь.***

Аурыс-аҧсуа, аҧсуа-аурыс акомпиутертә терминқәа ржәар
Русско-абхазский, абхазско-русский словарь компьютерных терминов
Абхазский Государственный университет
Центр информационных технологий
Абхазский институт гуманитарных исследований им. Д.И. Гулиа
Сухум. 2012.–456, –500 екз.

Акомпиутертә терминқәа ржәар иагәылалеит 5000 ажәеи ажәеицааиракәеи, урҭ еишьҭаргылоуп алфавитла, ирманшәалоуп ахархәаразы.

- ***Анатоли Лагәлаа***

Ардәына
Ахәыҷқәа ирызку ажәабжьқәа
Аҟәа, 2010.-40 д. -500 екз.
Аҧсуа бызшәа аҿиара аҳәынҭқарратә фонд

Еилаарцыруа шәыга рацәала ирхиоу ишәыдаагало ахәыҷқәа ирызку ашәҟәы иагәылалеит ажәабжьқәа: «Алиқә», «Ардәына», «Арбагь ҟаҧшь», «Ҵис аҿы аӡәӡәоит».

Ахәыҷқәагьы аҭаацәа рзгьы иҳамҭа бзиоуп ари аҭыжьымҭа.

Асахьаҭыхҩы Гьаргь Агрба.

Аредактор Г. Сақаниаҧҳа.

Мҩамш, ахәыҷқәа шәаштахь!

- ***Лакашьиа Н.Т.***

Апедагогика
Арҵагатә цхыраагӡа
Ҩ-шәҟәыкны
Аҩбатәи ашәҟәы

Аҟәа. Аҧснытәи аҳәынҭқарратә университет, 2011. -190 д., -500 екз.

«Апедагогика» аҩбатәи ашәҟәы шьақәгылоуп ҩ-ҟәшак рыла: Ааӡара атеориа. Ашкол анапхгараҭара.

Арҵагатә цхыраагӡа рызкуп ирeиҳау аҵараиурҭақәа рҟны аҵара зҵо астудентцәа.

Ашәҟәы аҭыжьразы афинанстә цхыраара ҟаиҵеит Аҧсны Аҳәынҭқарра Ахада.

Аредактор А. Ажьиҧҳа.

• ***Аҵыхәтәантәи ажәа***

Аҟәа, 2012. -44 д.,-500 екз.

«Ашәҟәы еиднакылоит иаалырҟьаны зыԥсҭазаара иалҵыз апоет, аҵарауаҩ Борис Гәыргәлиа аҵыхәтәантәи иусумҭеи уи зызкыз ашәҟәыҩҩы Никәала Ҳашыг иҩыза гәакьа Борис Алмасхан-иԥа изкны ииҩыз игәалашәарақәеи.

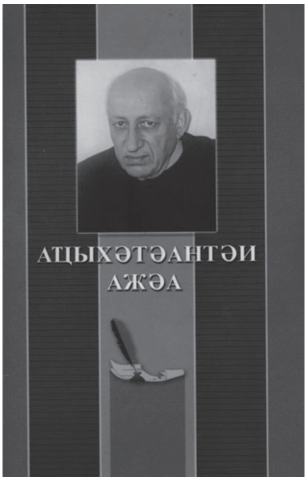

Араҟа иҟоуп Борис Гәыргәлиа аҵыхәтәантәи имҩахь инаскьагара иазкыз аҵьабаратә митинг аҿы апоет, академик Мушьни Лашәриа иихәаз ажәагьы», ҳаԥхьоит аннотациаҿы.

Аредактор Е. Ажьиба.

• ***Сергей Чакветадзе***

Орден за донос

Кадыр, Басят, Сталин и другие…

Сухум, 2012. -408 стр.-500 екз.

Сергеи Чакветаӡе, СССР КГБ аподполковник, дрылахәуп Аԥсны ашәҟәыҩҩцәеи ажурналистцәеи Реидгыла. «Орден за донос», ҭоурыхтә романуп, иҩуп урысшәала, ианыԥшуеит иаҳхысыз ашәышықәса 30-тәи ашықәс еиқәаҵәақәа рзы Аԥсны аҭыԥ змаз аҵәгьаҳәарақәа ирыхҟьаны арепрессиа иахәлабгаз ауаа рлахьынҵақәа.

Ашәҟәы ианууп аповест «Кадыри, Басиаҭи, Сталини егьырҭи…» иара убас аофициалтә ҟазшьа змоу адокументқәа, арепрессиақәа ирықәшәаз рсиа, иагәылоуп афотосахьақәа.

Асахьаҭыхҩы Беслан Арӡынба.

• ***Энергия его жизни***

Апсуара

Воспоминания

Аҟәа, 2012 ш.–120 д.–200 екз.

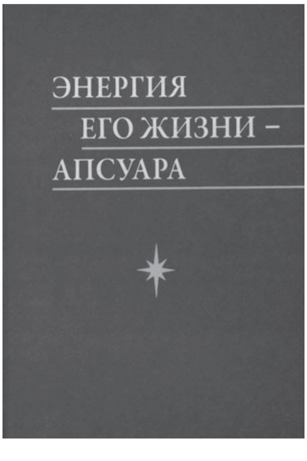

Агәалашәара лашақәа згәылалаз ари ашәҟәы изкуп аԥсуа хаҵа, зхи зыԥси зегьы зыжәлар ирзызкыз, зтәыла аԥеиԥш лашаз изылшоз зегьы ҟазҵоз, зегьы еицырдырыуаз, бзиа еицырбоз ауаҩы лаша Ашьхараа Григори Чагә-иԥа.

Ашәҟәы иагәылалеит Григори Ашьхараа изыркхьаз еиуеиԥшым астататиақәа заанаҭла еиԥшым ауаа: Н. Ешба, Р. Џьапуа, К. Озган, Н. Ҳашыг, А. Ҭариа, Е. Аџьынџьал, А. Маан, А. Гыц-иԥа…

Ашәҟәы еиқәлыршәеит Аида Григори-иԥҳа Ашь-

хараа. Григори Чагә-иҵа Ашьхараа ишәышьықәсахыҵра ахьӡала. Агәалашәара лашақәа згәылалаз ашәҟәы, аԥхьаҩ иугәаԥхар, уаштә иҭалоит!

• ***Светлана Ладариаԥҳа***
Ҵхагәанынӡа шьаҿак...
Аԥҳәынҭшәҟәҭыжьырҭа, Аҟәа, 2012. –172 д., –300 екз.

Апоезиа абзиабаҩцәа, ишәыдаагалоит Светлана Ладариаԥҳа лажәеинраалақәа еидызкылаз ашәҟә ҿыц «Ҵхагәанынӡа шьаҿак...» Ашәҟәы иагәылоуп ахәыҷқәа ирызку ажәеинраалақәагьы.

Аразреи, аҳалалреи, алашареи, аԥхарреи рылыжжуеит автор лцәаҳәақәа:

Амши аҵхи еиԥгало,
Адунеи ду саҭоуп сшәахәаны,
Аҿамҭеи аҭәымҭеи еиқәҳәало
Аԥсҭазаара сазыҟоуп санны (С.Л.)

Илыдаҳныҳәалоит С. Ладариаԥҳа, лажәақәа рыла иуҳәозар, «нап беиала зхьышәахәа зҟьо», лышәҟәы аҭыҵра ахьалыршахаз. Илыгымхааит агәабзиара, агәыҳалалра. Ан иналыгӡо Анцәа илаҭәеишьаз анасыԥ нагӡахааит!

Аредактор Ф. Быҭәба.

Акьыԥхь иазлырхиеит Маиа Кәыҵниаԥҳа