Лабораторная работа 7. Настройка пользовательского интерфейса

Цель: приобретение умений настройки индивидуальных интерфейсов.

Если сейчас посмотреть на интерфейс разделов, то мы увидим, что он довольно хаотичен, и много места в нем занимают команды для открытия списков и создания новых элементов справочников. Поскольку работать со справочниками в той или иной мере нужно всем пользователям, то логично все справочники перенести в подсистему Предприятие, доступ к которой мы предоставили всем ролям на предыдущем занятии. Конечно, не все пользователи смогут изменять эти справочники (например, Директор), но удобно, когда вся нормативно-справочная информация находится в одном месте. А интерфейс остальных разделов будет разгружен за счет этой перестановки.

Итак, откроем поочередно окно редактирования каждого справочника и на закладке Подсистемы отметим единственную подсистему Предприятие

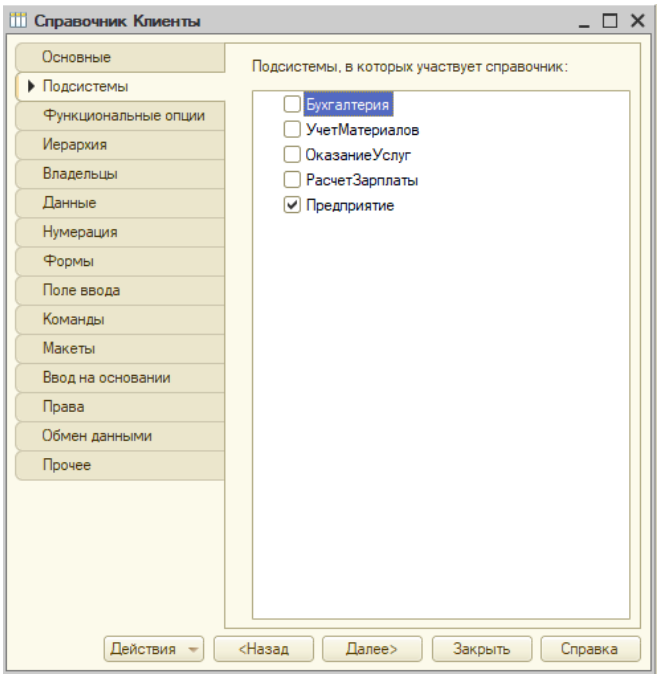

Рисунок 1

Это изменение относится также и к тем справочникам, для которых раньше не было установлено ни одной подсистемы (например, ВариантыНоменклатуры, Субконто и т.п.).

Также зададим подсистему Предприятие для регистра сведений ЗначенияСвойствНоменклатуры, который содержит соответствие характеристик номенклатуры и их значений.

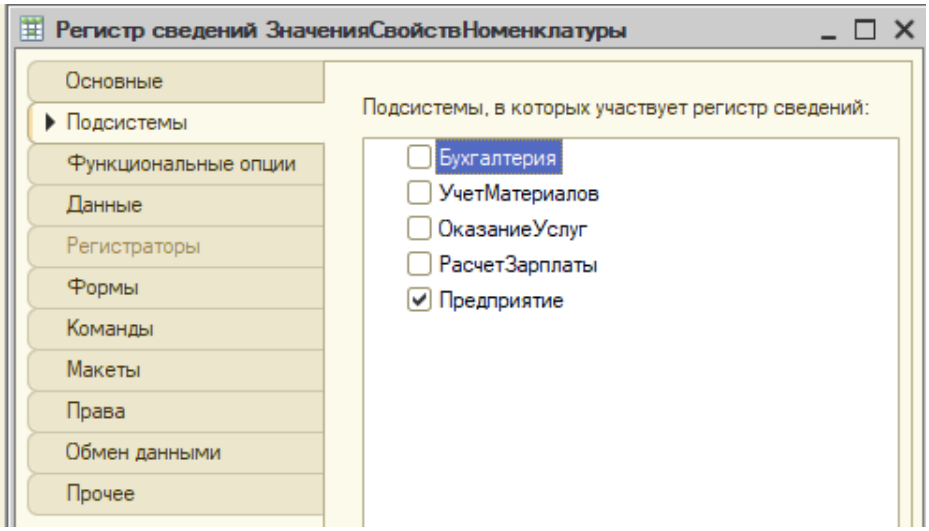

Рисунок 2

Раскроем ветвь Подсистемы, выделим подсистему УчетМатериалов и вызовем из контекстного меню команду Открыть командный интерфейс. На подсистему УчетМатериалов имеют права пользователи с ролями Администратор, Директор, Мастер.

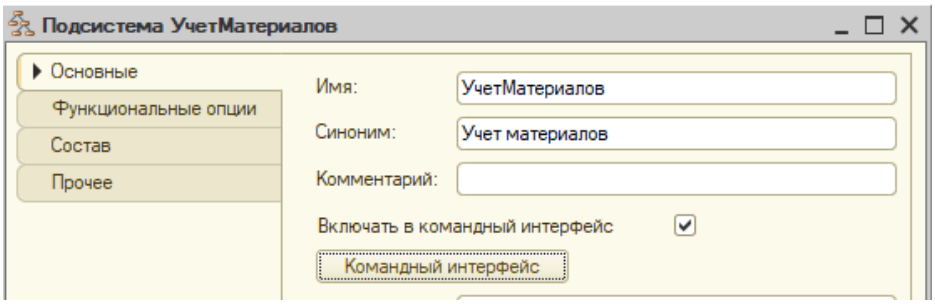

Рисунок 3

Зададим расположение и общую видимость команд подсистемы следующим образом:

С помощью мыши переместим команду Приходные накладные из группы Панель навигации.Обычное в группу команд Панель навигации.Важное. Это обусловлено тем, что в разделе Учет материалов наиболее часто пользователю может понадобиться создавать приходные накладные и просматривать их список. Команды из группы Важное будут выделены жирным шрифтом в панели команд раздела.

В группе Панель действий.Создать включим видимость команды Цена:создать и зададим следующий порядок расположения этих команд:

Приходная накладная: создать, Цена:создать.

Следующие группы команд оставим без изменения:

Группа Панель навигации.Обычное: Цены на Номенклатуру.

Группа Панель навигации.См. также: Остатки материалов, Стоимость материалов, Продажи.

Группа Панель действий.Отчеты:

Материалы,

Остатки материалов по свойствам.

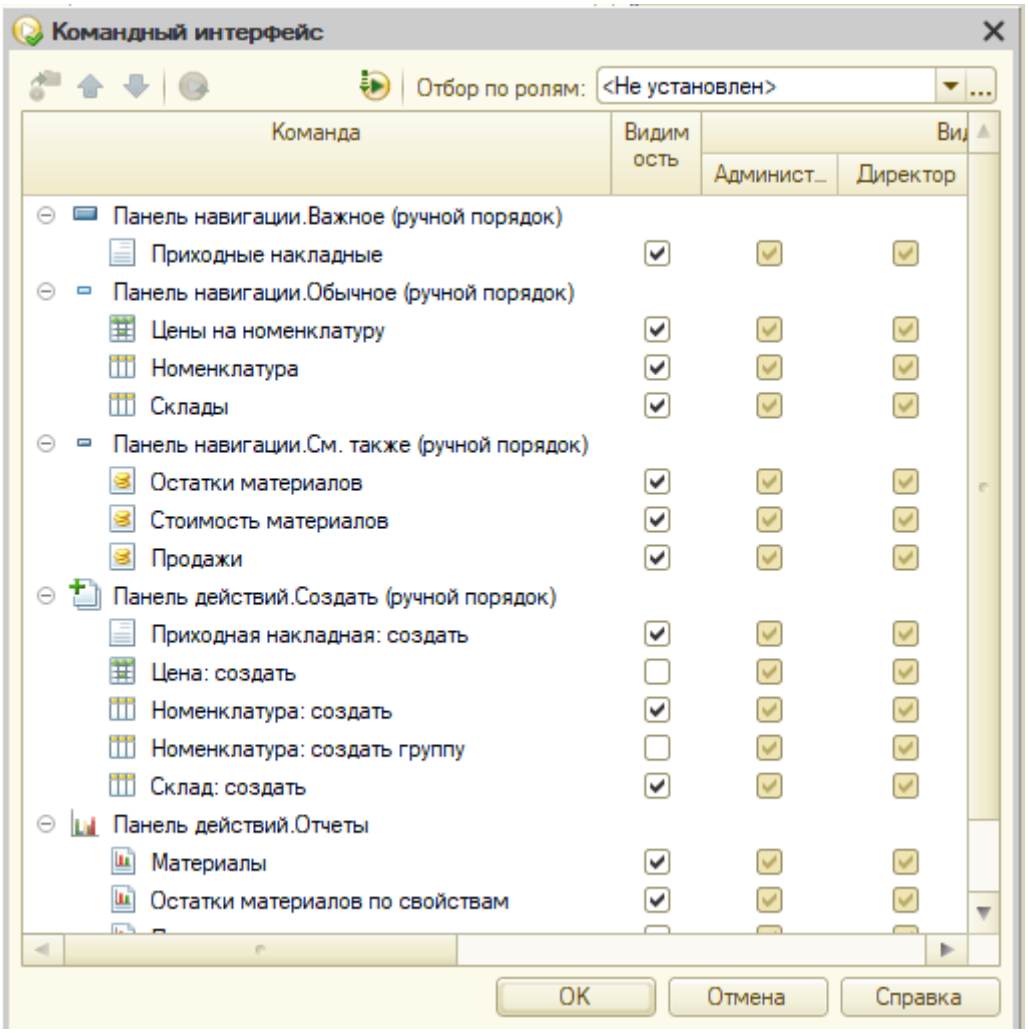

Рисунок 4

Теперь настроим видимость команд по ролям, исходя из следующих соображений:

Просматривать полностью все движения в регистрах накопления (из группы Панель навигации.См. также) может понадобиться только Администратору, поэтому отключим видимость этих команд для Директора и Мастера.

Команды создания приходной накладной и новой цены (из группы Панель навигации.Создать) нужны только Мастеру. Директор вообще может только просматривать документы, а Администратор не занимается массовым вводом

данных, при необходимости он может создать новые документы через их списки. Поэтому скроем эти команды для Администратора и Директора.

В результате командный интерфейс подсистемы примет вид

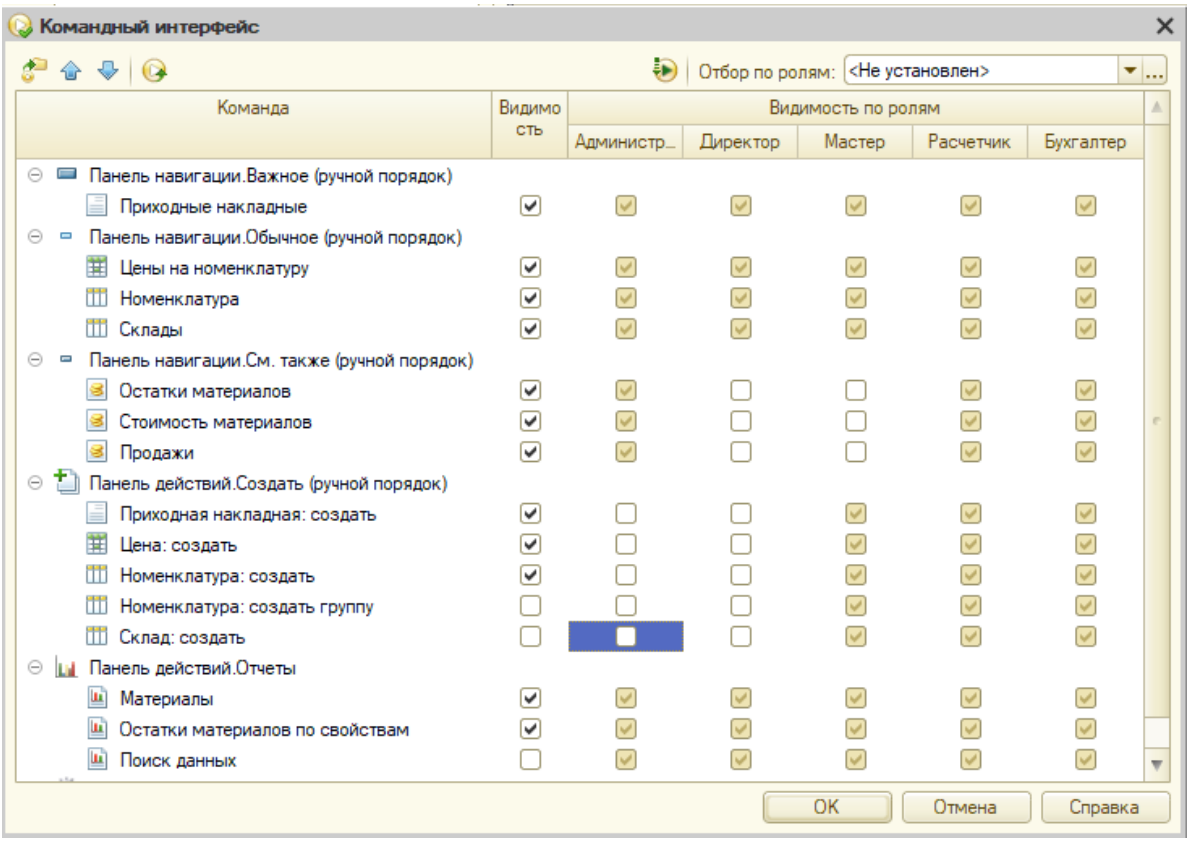

Рисунок 5

Руководствуясь подобными соображениями, отредактируем командный интерфейс остальных подсистем. На подсистему ОказаниеУслуг имеют права пользователи с ролями Администратор, Директор, Мастер. Зададим расположение и общую видимость команд подсистемы следующим образом:

Группа Панель навигации.Важное: Оказание услуг.

Группа Панель навигации.Обычное: Цены на Номенклатуру.

Группа Панель навигации.См. также: Остатки материалов, Стоимость материалов, Продажи.

Группа Панель действий.Создать: Оказание услуги: создать, Цена:создать.

Группа Панель действий.Отчеты: Материалы, Реестр документов Оказание услуги, Рейтинг услуг, Выручка мастеров, Перечень услуг, Рейтинг клиентов, Универсальный.

Просматривать полностью все движения в регистрах накопления (из группы Панель навигации.См. также) может понадобиться только Администратору, поэтому отключим видимость этих команд для Директора и Мастера.

Команды создания документов Оказание услуги и новой цены (из группы Панель навигации.Создать) нужны только Мастеру. Директор вообще может только просматривать документы, а Администратор не занимается массовым вводом данных, при необходимости он может создать новые документы через их списки. Поэтому скроем эти команды для Администратора и Директора.

В результате командный интерфейс подсистемы примет вид

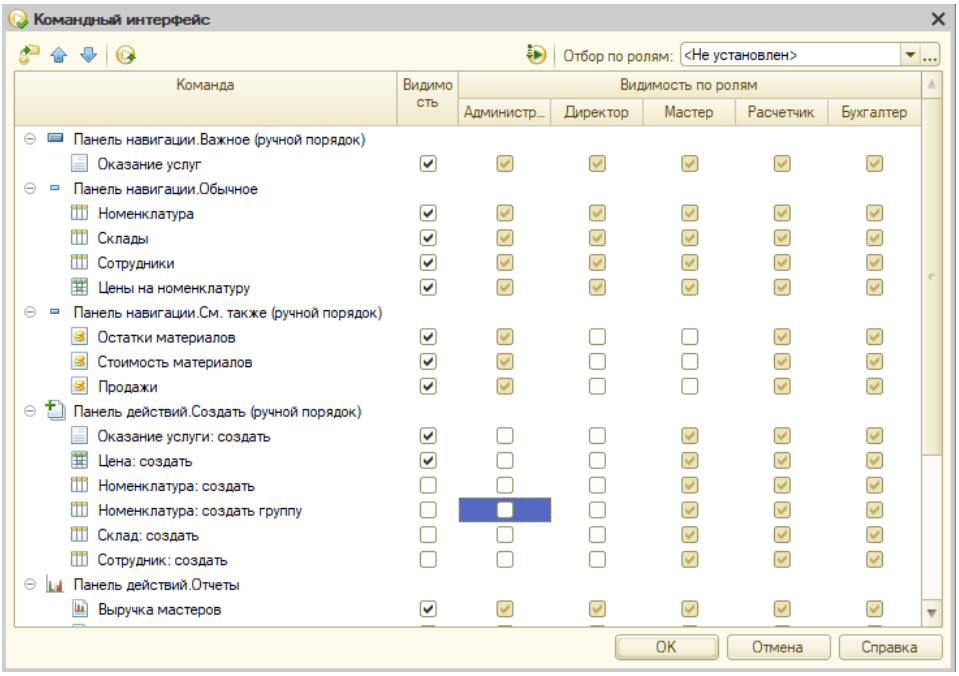

Рисунок 6

На подсистему Бухгалтерия имеют права пользователи с ролями Администратор, Директор, Бухгалтер. Зададим расположение и общую видимость команд подсистемы следующим образом:

Группа Панель навигации.Важное: Управленческий, Основной план счетов, Ввод начальных остатков номенклатуры.

Группа Панель навигации.Обычное: Приходные накладные, Оказание услуг, Цены на Номенклатуру.

Группа Панель навигации.См. также: Виды субконто, Остатки материалов, Стоимость материалов, Продажи.

Группа Панель действий.Создать: сделаем все команды невидимыми, так как в этом разделе не предполагается массового создания объектов.

Группа Панель действий.Отчеты: Оборотно-сальдовая ведомость, Начисления сотрудникам, Материалы, Рейтинг услуг, Перечень услуг, Рейтинг клиентов, Остатки материалов по свойствам.

Настроим видимость команд по ролям, исходя из следующих соображений:

Просматривать полностью все движения в регистрах накопления (из группы Панель навигации.См. также) может понадобиться только Администратору, поэтому отключим видимость этих команд для Директора и Бухгалтера.

Команда для просмотра видов субконто (из группы Панель навигации.См. также) не понадобится Директору, так как это чисто бухгалтерская специфика. Отключим видимость этой команды для Директора.

В результате командный интерфейс подсистемы примет вид.

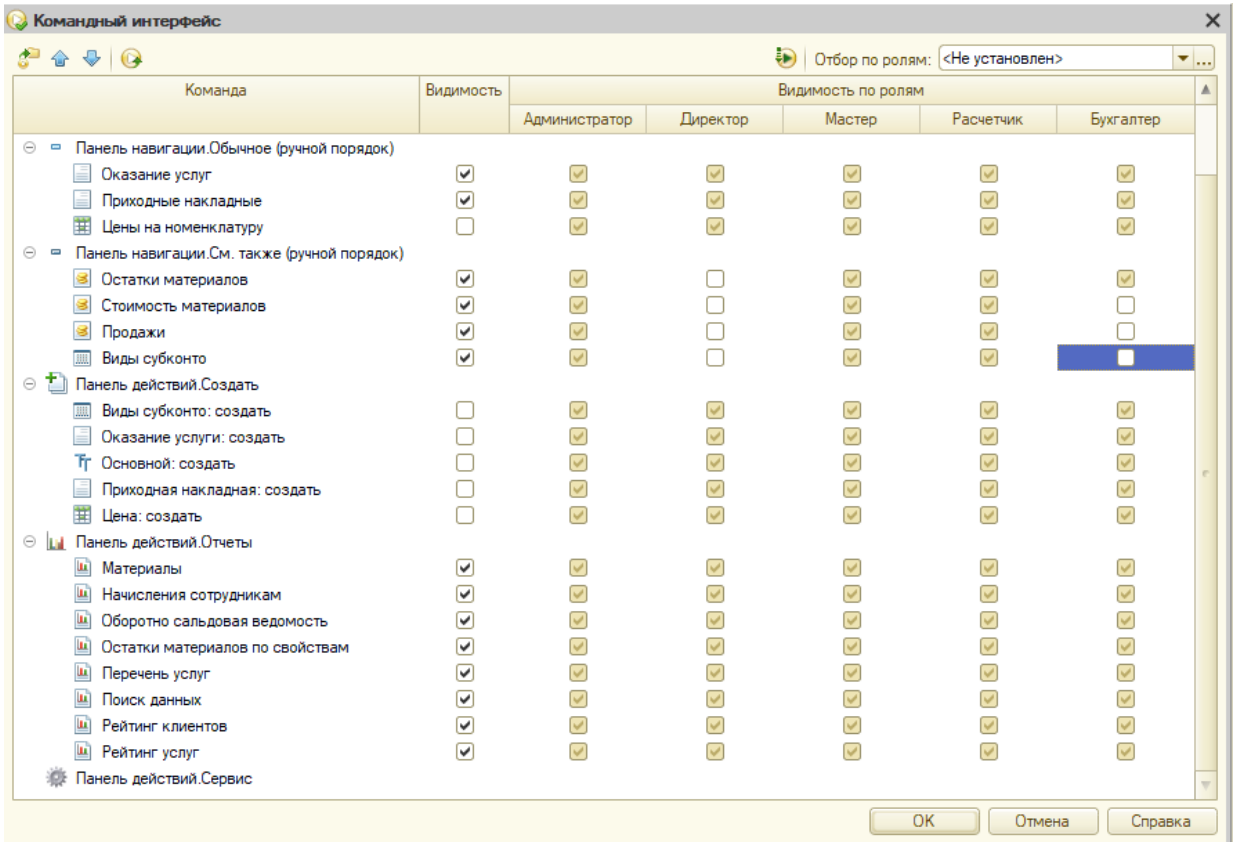

Рисунок 7

На подсистему РасчетЗарплаты имеют права пользователи с ролями Администратор, Директор, Расчетчик. Зададим расположение и общую видимость команд подсистемы следующим образом:

Группа Панель навигации.Важное: Начисления сотрудникам, Графики работы.

Группа Панель навигации.Обычное: Виды расчетов, Начисления.

Группа Панель действий.Создать: Начисления сотрудникам: создать.

Группа Панель действий.Отчеты: Начисления сотрудникам, Диаграмма начислений, Выручка мастеров.

Настроим видимость команд по ролям, исходя из следующих соображений:

Команда для просмотра плана видов расчетов (из группы Панель навигации.Обычное) не понадобится Директору. Скроем эту команду для Директора.

Команда для анализа движений в регистре Начисления (из группы Панель навигации.Обычное) может понадобиться только Администратору. Поэтому скроем эту команду для Директора и Расчетчика.

Команда для создания документов Начисления сотрудникам (из группы Панель навигации.Создать) нужна только Расчетчику. Поэтому отключим видимость этой команды для Директора и Администратора. А для команд создания графиков работы и видов расчетов (ОсновныеНачисления) мы отключили общую видимость, так как массового ввода этих данных не предполагается.

Для отчета Перерасчет отключим общую видимость, так как это чисто технический отчет, который мы использовали в 18-м занятии.

В результате командный интерфейс подсистемы примет вид

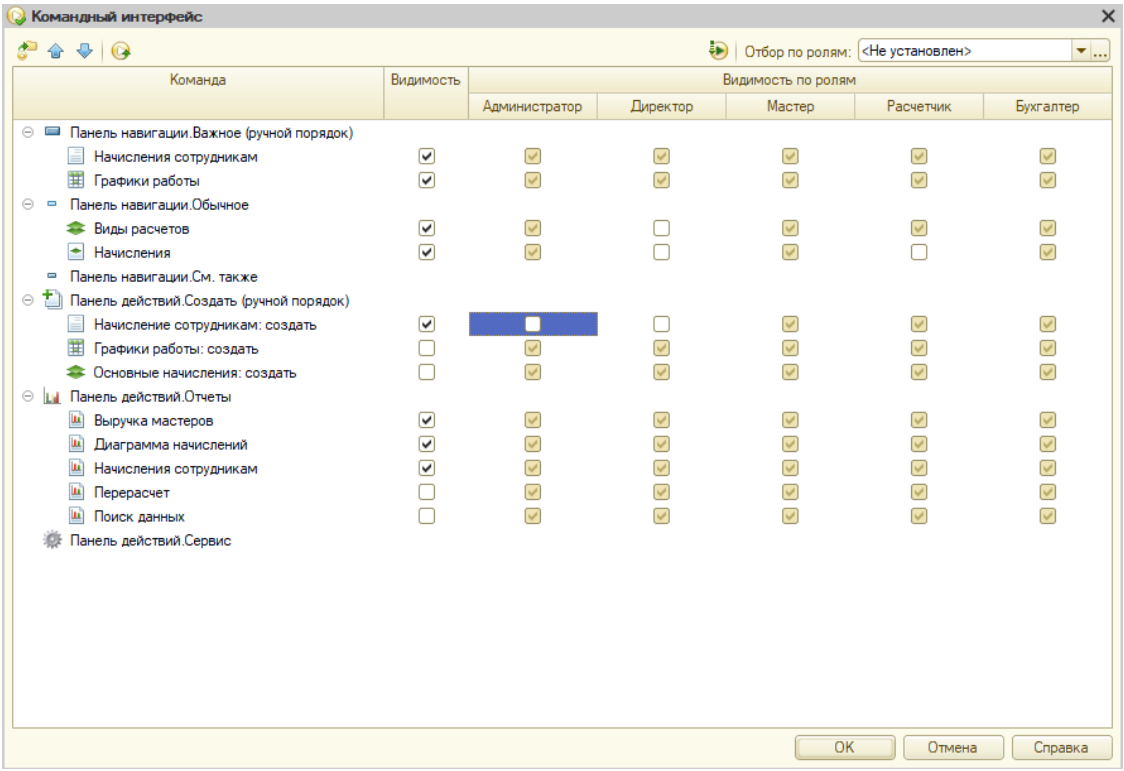

Рисунок 8

На подсистему Предприятие имеют права все пользователи. В данном разделе будет отображаться нормативно справочная информация. Команды для открытия

списков справочников расположим в порядке их приоритета и частоты использования, а для команд создания элементов справочников отключим общую видимость. Дело в том, что массового ввода этих данных не предполагается, а там, где возникает необходимость создания таких новых объектов, их удобно создавать прямо из выпадающего списка в поле ввода.

В результате командный интерфейс подсистемы будет выглядеть следующим образом:

Группа Панель навигации.Важное: Номенклатура, Клиенты, Сотрудники, Склады.

Группа Панель навигации.Обычное: Варианты номенклатуры, Дополнительные свойства номенклатуры, Субконто, Виды графиков работы, Состав варианта номенклатуры.

Для Директора отключим видимость команд для просмотра списков справочников из группы Панель навигации.Обычное, так как это несущественные «подробности» для пользователя с этой ролью.

В результате командный интерфейс подсистемы примет вид

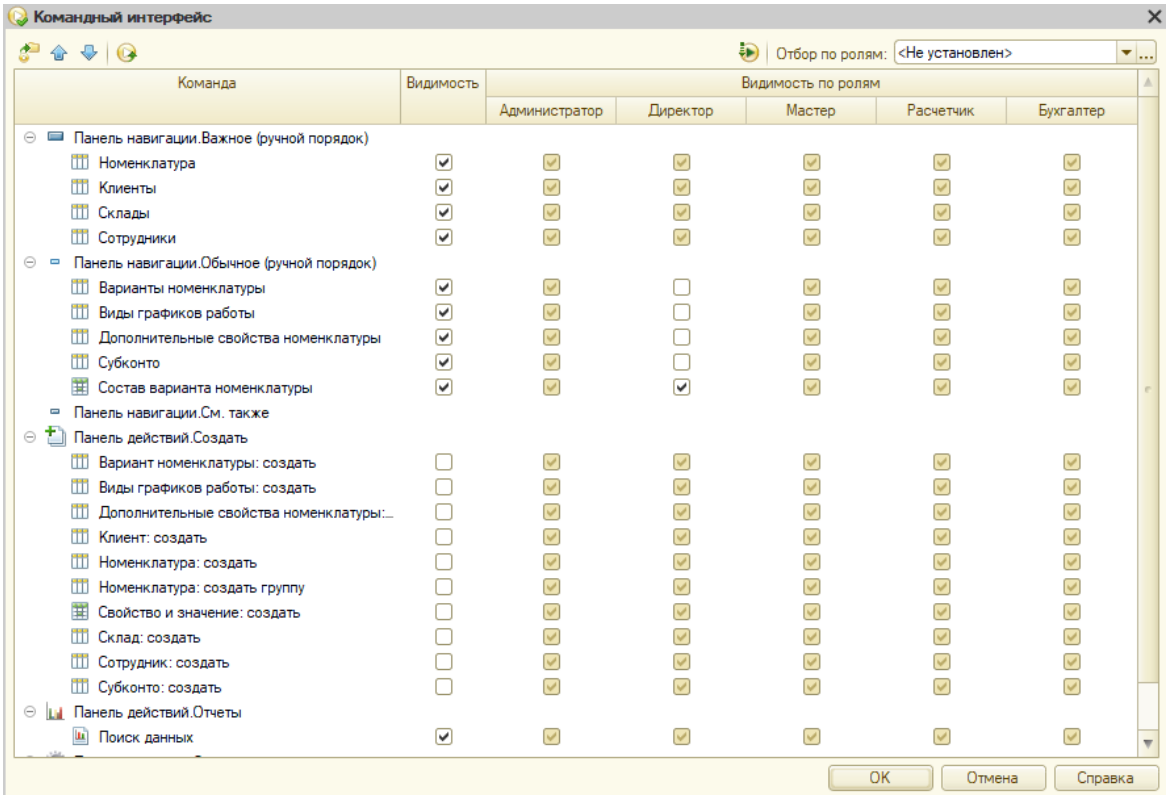

Рисунок 9

В режиме «1С:Предприятие»

Запустим «1С:Предприятие» в режиме отладки. Поскольку мы создали пользователей нашей конфигурации и присвоили им роли, то теперь перед запуском приложения нужно указать пользователя.

Выберем пользователя Администратор, пароль для пользователей указывать не нужно, так как мы его не задавали.

Если же вы уже вошли в конфигуратор под ролью Администратор, то при запуске «1С:Предприятия» из конфигуратора пользователя указывать не потребуется.

Посмотрим, как структурировано и лаконично выглядит теперь интерфейс приложения, например, в разделе Расчет зарплаты

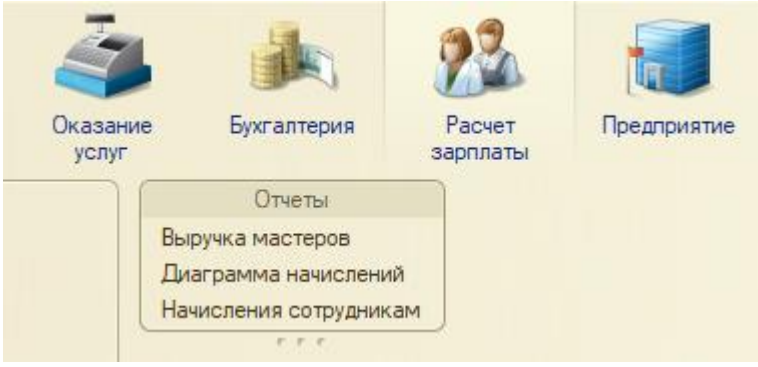

Рисунок 10

Однако если у пользователя – другие предпочтения, то в режиме 1С:Предприятие он может настраивать командный интерфейс по своему усмотрению. Для этого нужно вызвать меню функций раздела из панели инструментов приложения (или дважды щелкнуть мышью на названии раздела и выполнить команду Настройка навигации или Настройка действий.

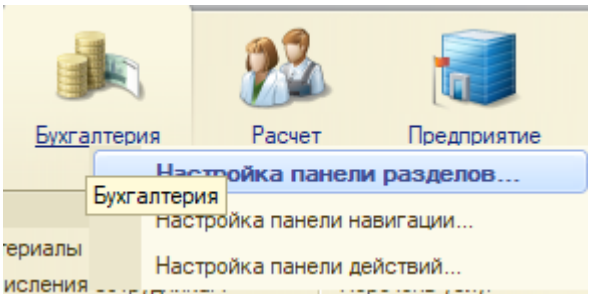

Рисунок 11

Конфигуратор

Выделим корень дерева объектов конфигурации ПособиеДляНачинающих, вызовем его контекстное меню и выберем пункт Открыть командный интерфейс основного раздела.

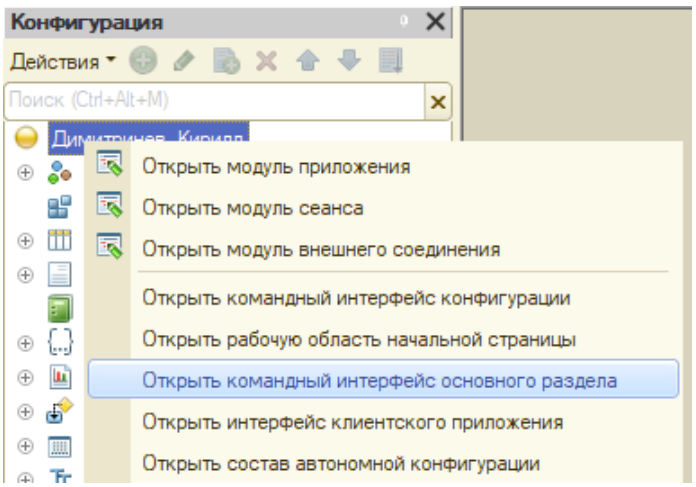

Рисунок 12

В открывшемся окне слева расположены все созданные нами объекты конфигурации, сгруппированные по видам объектов, и команды для работы с ними. Двойным щелчком мыши будем переносить их направо, заполняя командный интерфейс основного раздела и устанавливая видимость для каждой роли.

Для команд создания документов установим общую видимость и скроем эти команды для всех ролей, кроме Мастера. Для команд открытия отчетов снимем видимость для всех ролей, кроме Мастера и Директора.

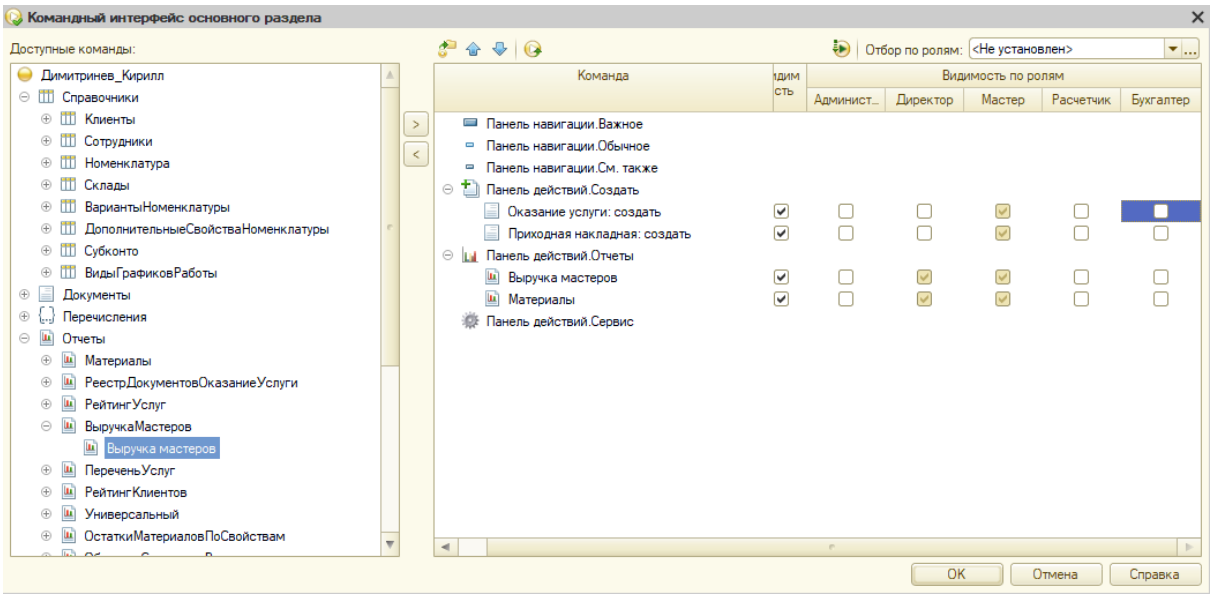

Рисунок 13

Для роли Расчетчик приоритетными командами являются команды для создания документа Начисление сотрудникам и просмотра отчета Начисления сотрудникам. Для команды создания документа установим общую видимость и скроем эту команду для всех ролей, кроме Расчетчика. Для команды открытия отчета оставим видимость только для Расчетчика и Директора.

Для роли Бухгалтер вынесем в панель команд основного раздела команды для создания документа Ввод начальных остатков номенклатуры и просмотра отчета Оборотно-сальдовая ведомость. Для команды создания документа установим общую видимость и скроем эту команду для всех ролей, кроме Бухгалтера. Для команды открытия отчета оставим видимость только для Бухгалтера и Директора.

Для роли Директор приоритетными являются команды для просмотра самых важных отчетов: Материалы, Выручка мастеров, Начисления сотрудникам, Оборотно-сальдовая ведомость. Эти команды мы уже добавили в панель команд основного раздела и сделали их видимыми для Директора.

Для Администратора панель команд основного раздела остается пока пустой, а позднее мы поместим туда команды управления обменом данными.

В результате окно настройки командного интерфейса основного раздела примет следующий вид

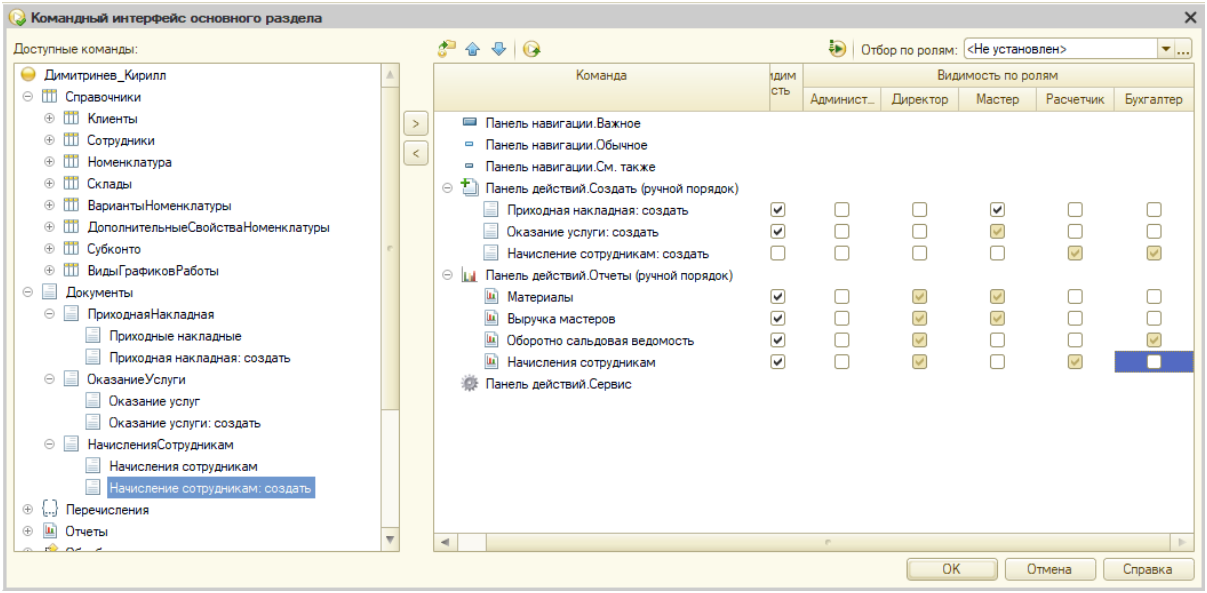

Рисунок 14

Выделим корень дерева объектов конфигурации ПособиеДляНачинающих, вызовем его контекстное меню и выберем пункт Открыть рабочую область начальной страницы.

Откроется окно настройки начальной страницы. Сначала вверху окна выберем шаблон рабочего стола Две колонки разной ширины.

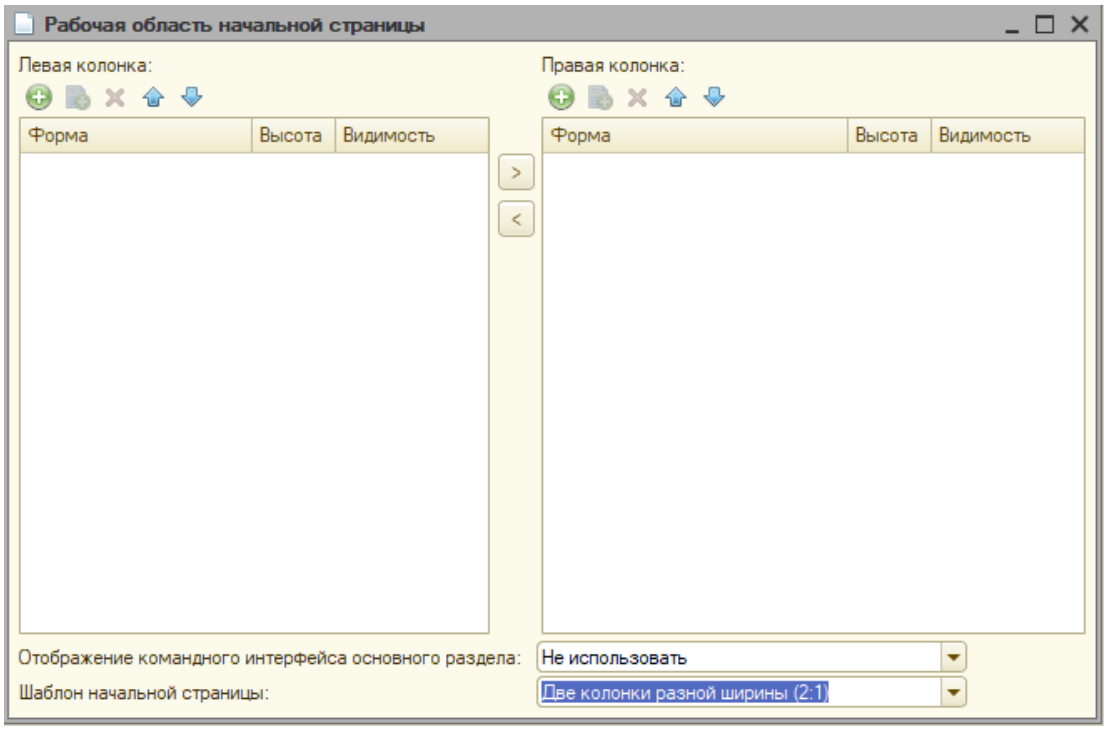

Рисунок 15

формы списка отсутствуют в конфигурации, поэтому создадим формы списка для объектов конфигурации:

документ ПриходнаяНакладная,

документ ОказаниеУслуги.

По умолчанию в форме списка документов присутствуют только колонки Дата и Номер. Добавим вручную в форму списка документа ПриходнаяНакладная колонку Склад.

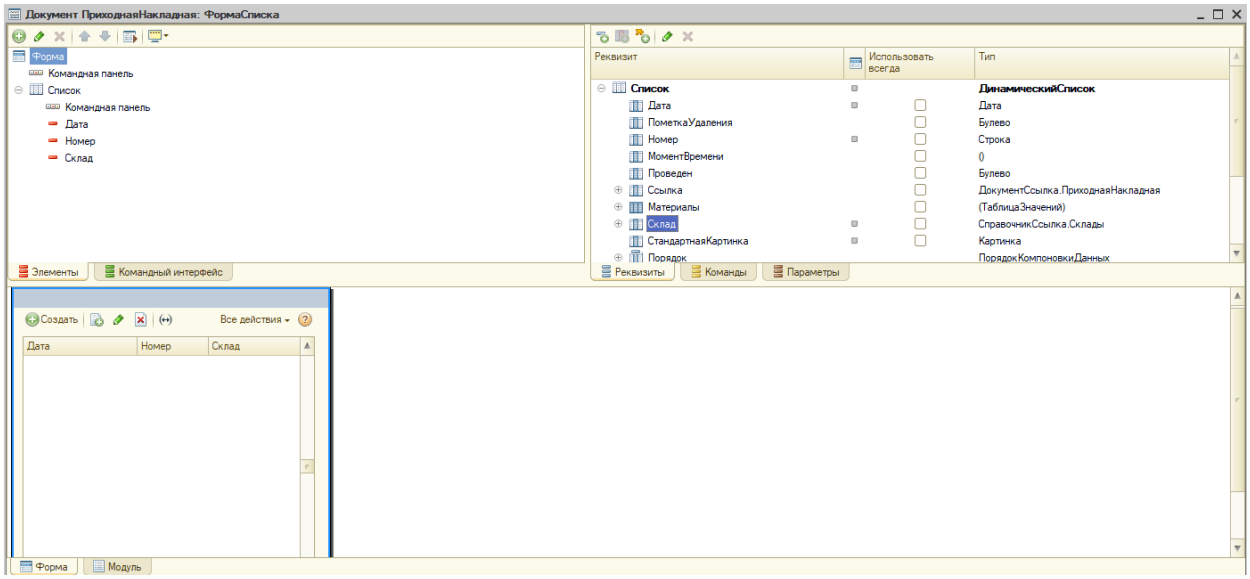

Рисунок 16

Выберем форму списка документа ОказаниеУслуги

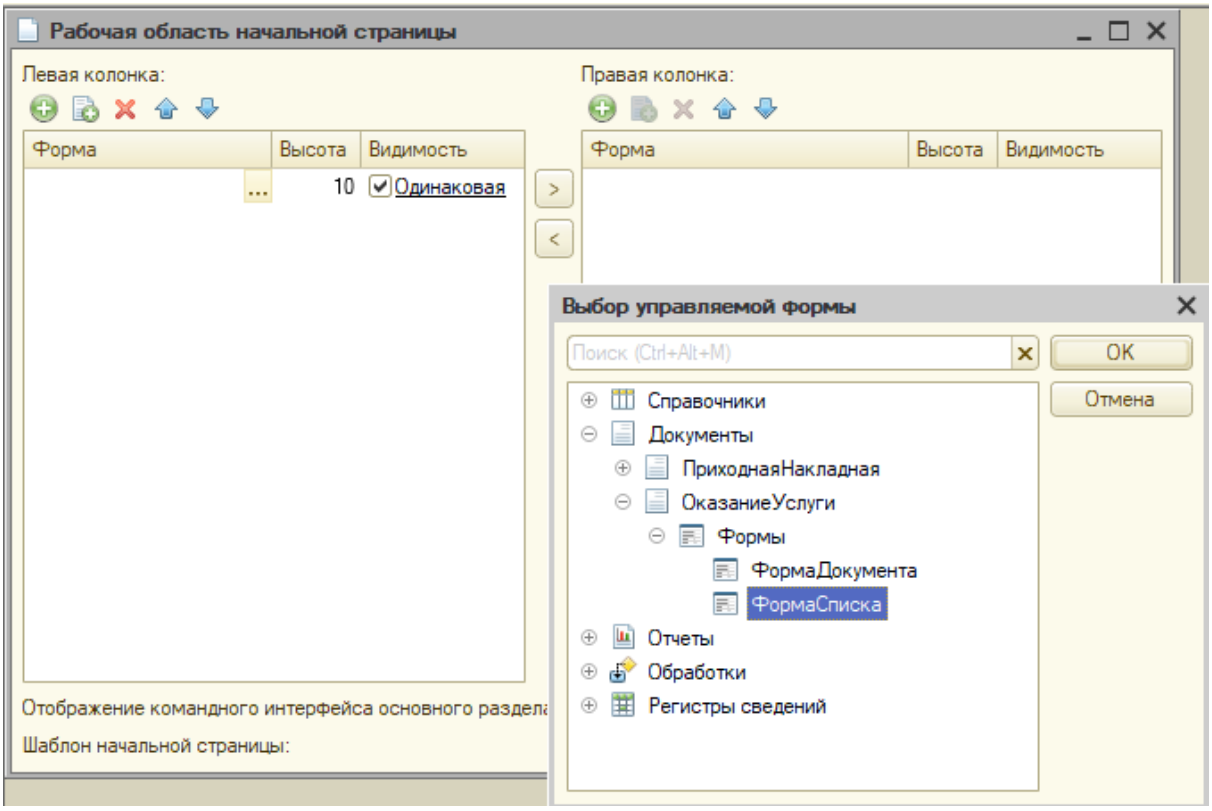

Рисунок 17

Теперь для каждой из форм нажмем ссылку в колонке Видимость и установим видимость этих форм только для роли Мастер

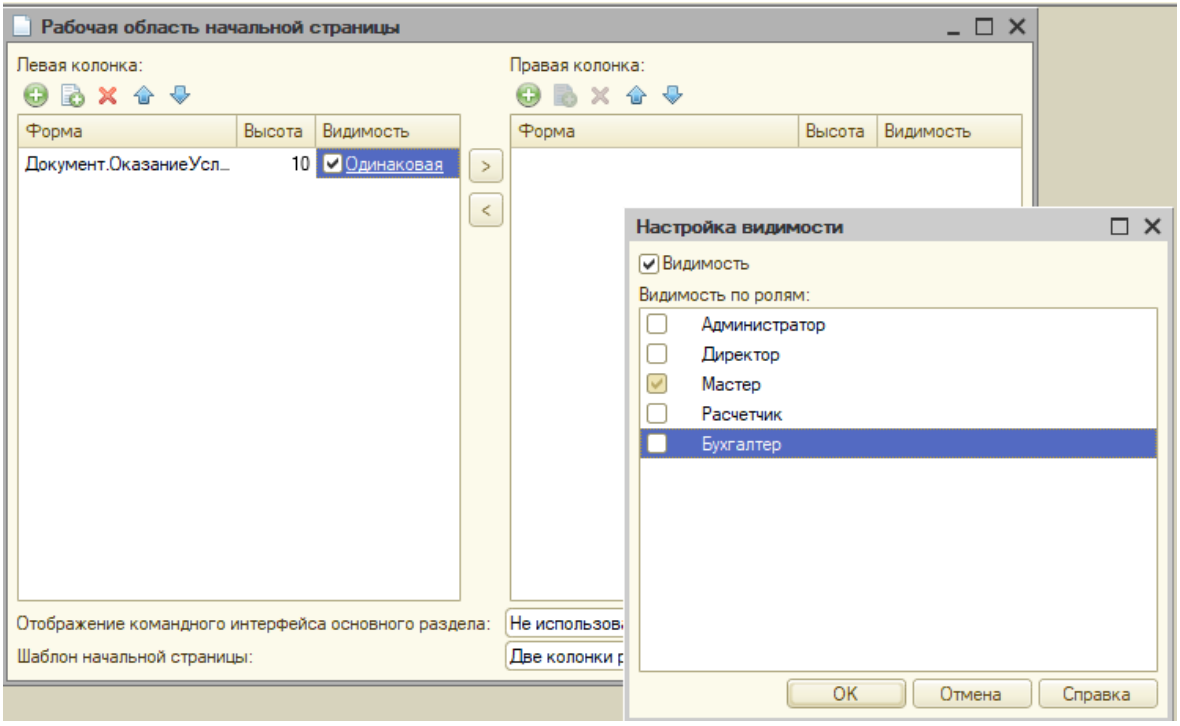

Рисунок 18

Теперь настроим начальную страницу для роли Бухгалтер. Предположим, бухгалтер наиболее часто будет пользоваться оборотно-сальдовой ведомостью. Расположим этот отчет в левой колонке начальной страницы, а правую оставим пустой.

Создадим форму отчета для отчета ОборотноСальдоваяВедомость. Затем перейдем в окно настройки начальной страницы, добавим эту форму в левую колонку и установим видимость этой формы только для роли Бухгалтер. Затем настроим начальную страницу для роли Расчетчик. По роду деятельности расчетчик в основном пользуется документами и отчетами о начислениях сотрудникам.

Расположим список документов о начислениях сотрудникам в правой колонке начальной страницы. А отчет о начислениях сотрудникам расчетчик всегда может открыть из панели команд раздела Главное.

Создадим форму списка документа НачислениеСотрудникам. Перейдем в окно настройки начальной страницы, добавим форму списка в правую колонку и установим видимость этой формы только для роли Расчетчик.

Затем настроим начальную страницу для роли Директор. Мы предполагаем, что эта роль будет назначена пользователю, осуществляющему руководящие функции. Ему не нужно вводить никаких документов, да у него и нет на это прав. Но ему понадобится регулярно просматривать отчеты о деятельности фирмы, чтобы принимать руководящие решения. Команды для открытия наиболее важных для директора отчетов будут находиться в панели команд раздела Главное. На его начальной странице расположим один отчет Выручка мастеров.

Создадим форму этого отчета, затем перейдем в окно настройки начальной страницы, добавим эту форму в левую колонку и установим видимость этой формы только для роли Директор.

Для роли Администратор начальная страница останется пока пустой, а позднее мы расположим на ней формы для управления обменом данными. В результате окно настройки начальной страницы должно принять следующий вид

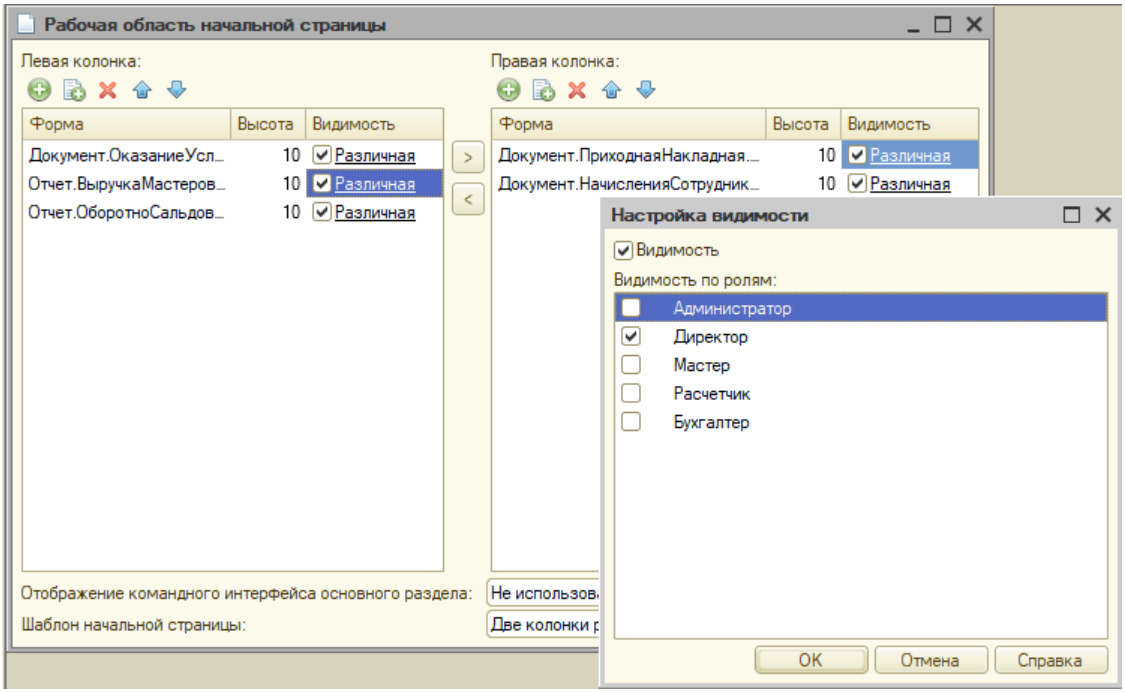

Рисунок 19

Теперь, если мы зайдем в систему в режиме 1С:Предприятие, указав пользователя Назарова (с ролями Бухгалтер и Расчетчик), мы увидим такую начальную страницу

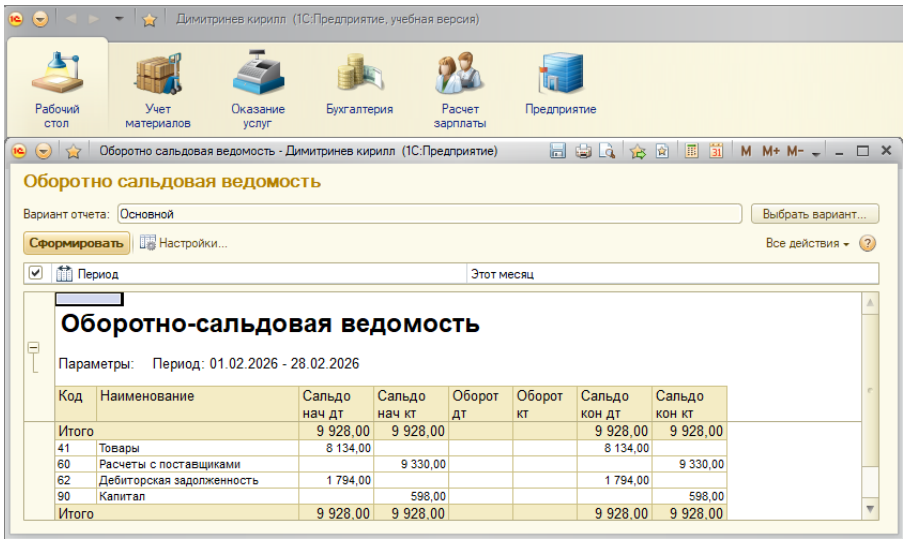

Рисунок 20

А для пользователя Деловой (с ролью Директор) начальная страница будет выглядеть следующим образом

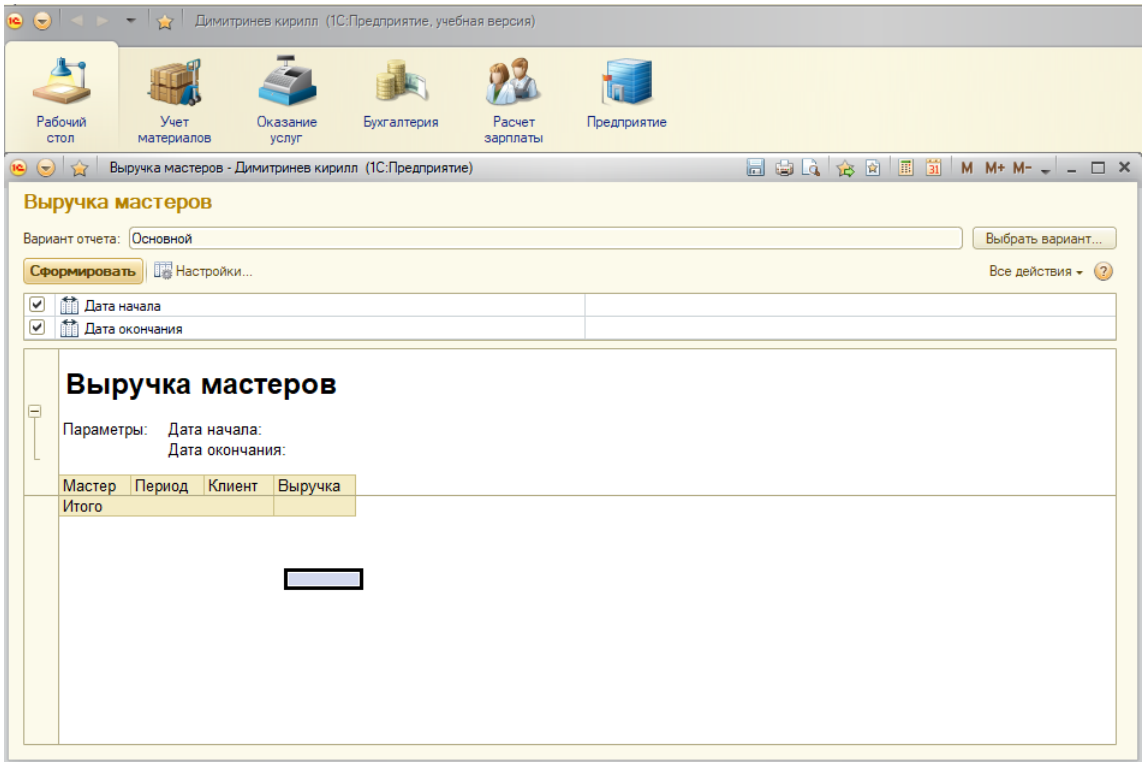

Рисунок 21

Для пользователя Гусаков (с ролью Мастер) начальная страница будет выглядеть следующим образом

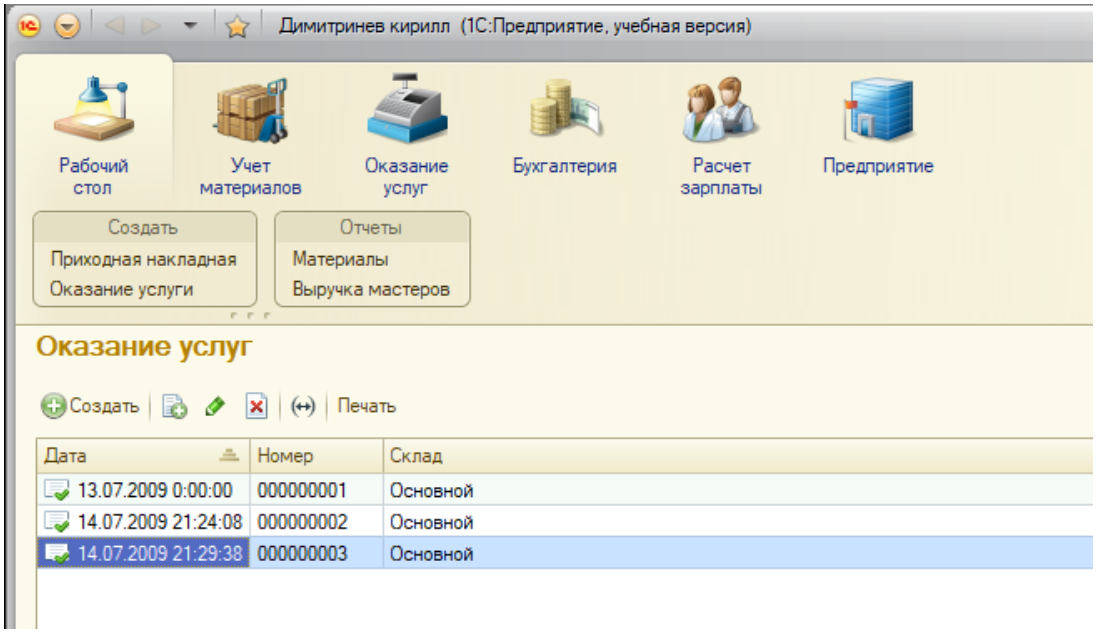

Рисунок 22

Если теперь мастер откроет какой-то из документов, то слева от заголовка документа будет доступна кнопка Начальная страница (с иконкой домика) для перехода на начальную страницу

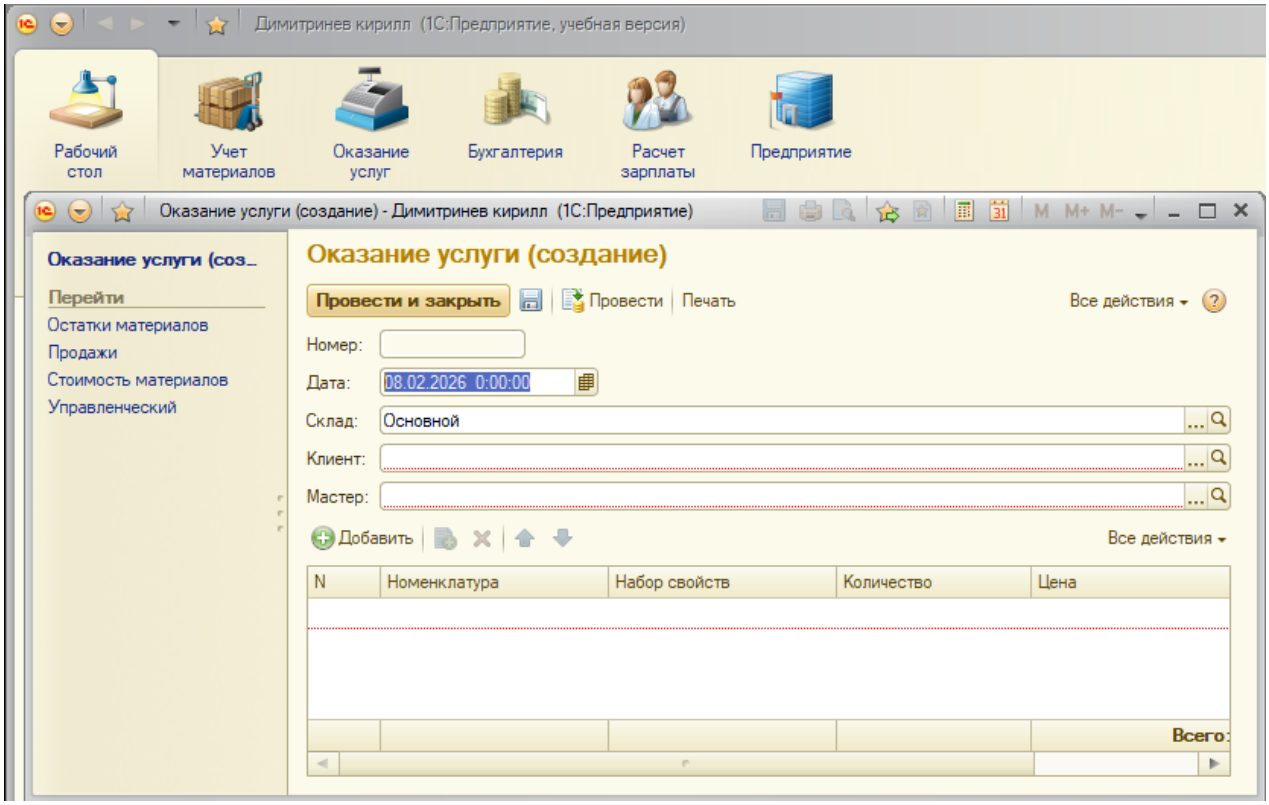

Рисунок 23

Если же какой-то пользователь решит минимизировать командный интерфейс и тем самым расширить рабочее пространство, то он может скрыть все панели прикладного решения, кроме панели инструментов, по команде главного меню Вид } Скрыть все панели.

Контрольные вопросы:

1. Как настроить командный интерфейс разделов приложения?

Командный интерфейс разделов (панель разделов и команды внутри них) настраивается в конфигураторе через Редактор командного интерфейса конфигурации (правой кнопкой на корне конфигурации → Открыть командный интерфейс конфигурации). Там можно:

- менять порядок разделов (подсистем) в панели разделов;
- включать/выключать видимость целых разделов для конкретных ролей.

Для настройки команд уже внутри конкретного раздела (навигация и действия) используется Редактор командного интерфейса подсистемы (открывается из свойств нужной подсистемы). Пользователь в режиме 1С:Предприятие может самостоятельно настраивать панель разделов через меню Вид → Настройка панели разделов.

2. Что такое раздел «Главное»?

Раздел «Главное» — это специальный, всегда первый раздел в панели разделов. Он присутствует практически во всех конфигурациях по умолчанию. Предназначен для размещения самых часто используемых объектов: документов, отчетов, справочников, обработок, ссылок, которые нужны почти всем пользователям ежедневно. Обычно именно в нём располагается начальная страница и основные быстрые команды. Раздел «Главное» настраивается отдельно через Редактор командного интерфейса основного раздела.

3. Как настроить командный интерфейс основного раздела?

В конфигураторе: правой кнопкой мыши на корне конфигурации → Открыть командный интерфейс основного раздела (или через свойства конфигурации → ссылка «Командный интерфейс основного раздела»). В открывшемся окне настраиваются:

- состав команд в Панели навигации (чаще всего слева);
- состав команд в Панели действий («Создать», «Важное» и т.п.);
- порядок элементов;
- видимость команд по ролям (есть колонка общей видимости + отдельные колонки по каждой роли). После изменения нужно обновить конфигурацию базы.

4. Что такое начальная страница?

Начальная страница — это специальная область (обычно открывается при запуске программы), которая отображается в разделе «Главное». Она состоит из одной или нескольких колонок с формами:

- списки документов;
- отчеты;
- мониторы;
- календари;
- произвольные формы и т.д. Это персональная «рабочая панель» пользователя, которая позволяет сразу начать работу без лишних кликов. Пользователь может сам настраивать её состав, расположение блоков и колонки.

5. Как настроить начальную страницу для различных пользователей?

Разработчик в конфигураторе настраивает рабочую область начальной страницы (в свойствах конфигурации → ссылка «Начальная страница» или «Рабочая область начальной страницы»). Там задаётся:

- состав форм;
- количество колонок;
- высота каждой формы;
- видимость форм по ролям (аналогично командному интерфейсу — общая видимость + по ролям). Пользователь в режиме Предприятие настраивает свою начальную страницу самостоятельно: Сервис и настройки → Настройки → Настройка начальной страницы (в новых релизах) или через кнопку «Настройка» в правом верхнем углу самой начальной страницы. Настройки пользователя имеют приоритет над настройками разработчика (если пользователь что-то поменял — его вариант сохраняется в его персональных настройках).

6. Как настроить видимость команд по ролям?

Видимость команд по ролям настраивается в соответствующих редакторах командного интерфейса:

- для панели разделов — в Редакторе командного интерфейса конфигурации;
- для команд внутри раздела — в Редакторе командного интерфейса подсистемы;
- для раздела «Главное» — в Редакторе командного интерфейса основного раздела;
- для начальной страницы — в редакторе рабочей области начальной страницы.

В каждом из этих редакторов есть:

- колонка Видимость (общая);
- отдельные колонки для каждой роли. Значения в колонках ролей:
- флажок стоит — команда видна роли всегда;
- флажок снят — команда скрыта для роли;
- квадратик (промежуточное состояние) — наследуется от общей видимости. Важно: команда показывается, если хотя бы одна из ролей пользователя

разрешает её видимость. После настройки обязательно обновить конфигурацию базы данных.

7. Что такое рабочий стол? Это начальная страница в разделе «Главное» — панель с блоками (списки документов, отчёты, календари), открывается при запуске.

8. Как настроить рабочий стол для разных пользователей?

- В конфигураторе: свойства конфигурации → Начальная страница → Рабочая область → добавить формы, колонки, видимость по ролям.
- Пользователь сам: в программе → кнопка «Настройка» на начальной странице → меняет под себя. Его настройки перекрывают общие.

9. Как настроить видимость команд по ролям? В конфигураторе в редакторах:

- Панель разделов → Командный интерфейс конфигурации
- Команды раздела → Командный интерфейс подсистемы
- Главное → Командный интерфейс основного раздела
- Начальная страница → Рабочая область начальной страницы