03 — Manual do Usuário Final da DRE

> *Audiência: gerentes, diretores, sócios e demais leitores do relatório. Pré-requisito: ter a permission* `dre.view` *(qualquer role exceto USER por padrão). Para configurar a DRE, veja 02 — Manual do administrador. Para conceitos, veja 04 — Glossário.*

Sumário

1. O que é a DRE Gerencial
2. Como acessar
3. Anatomia da matriz
4. Filtros disponíveis
5. Como ler os valores
6. Drill — investigar uma célula
7. As três visões: Mensal, Anual, Gráficos
8. Exportar para XLSX e PDF
9. Perguntas frequentes

---

1. O que é a DRE Gerencial

A **DRE (Demonstração de Resultados do Exercício) Gerencial** é o relatório que mostra **quanto a empresa ganhou e gastou em cada mês**, organizado em linhas que vão da **Receita Bruta** até o **Lucro Líquido**.

A versão "Gerencial" se diferencia da DRE contábil porque:

- **Foi desenhada para decisão**, não para fisco. As linhas são as que a diretoria quer ver, não as que o CFC obriga.
- Mostra **realizado e orçado lado a lado** — você vê o que aconteceu e o que era planejado.
- Permite **filtrar por loja, rede ou consolidado** — o mesmo relatório serve para o gerente da loja Z421 e para a diretoria.
- Permite **clicar numa célula e ver os lançamentos que formaram aquele número** (drill).

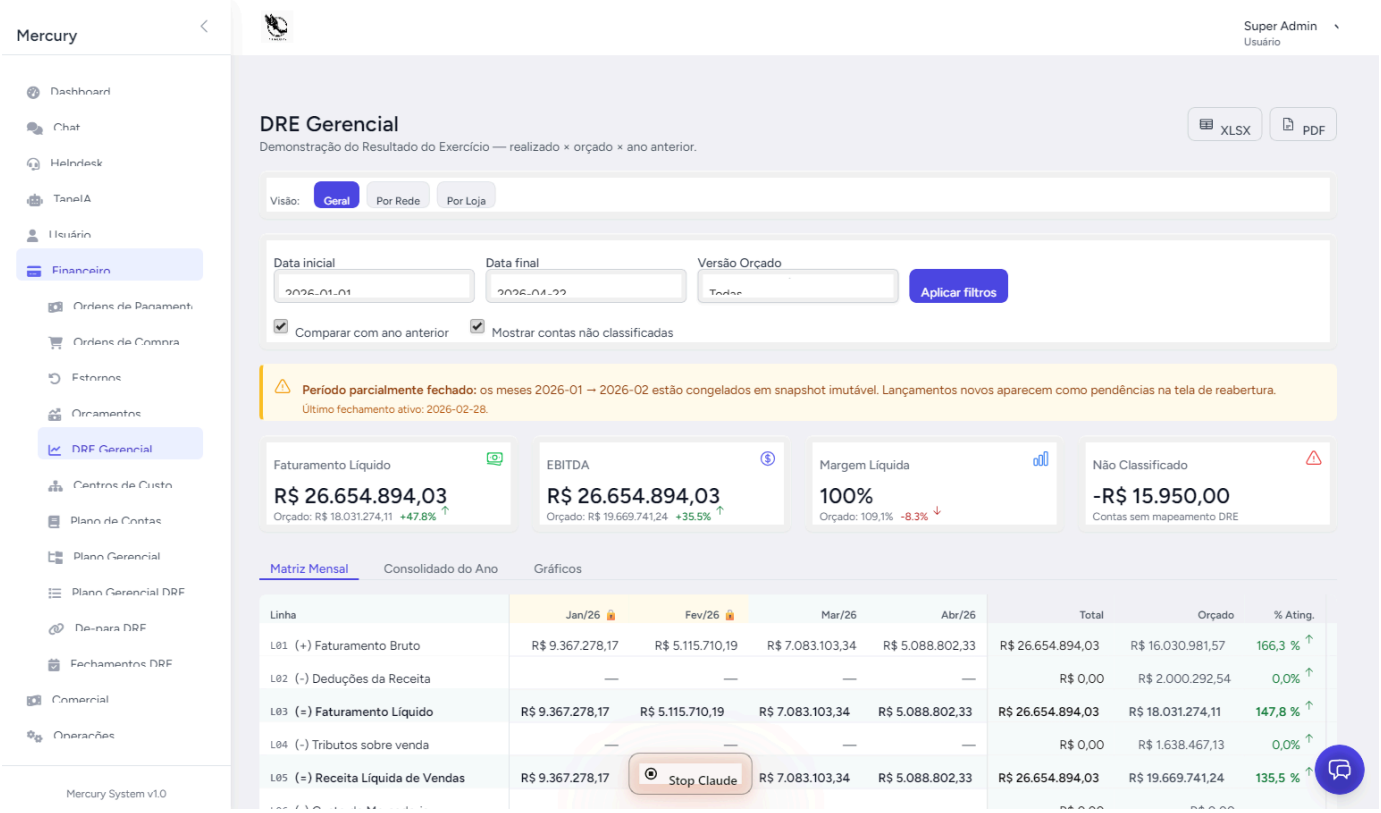

---

2. Como acessar

1. Faça login em `https://[seu-tenant].mercury.com`
2. No menu lateral, clique em **Financeiro** → **DRE Gerencial**
3. Ou acesse direto: `/dre/matrix`

A primeira abertura do dia pode demorar 2-3 segundos (sistema está carregando os dados); a partir da segunda, é instantânea.

---

3. Anatomia da matriz

A matriz tem **linhas** (categorias do resultado) e **colunas** (períodos).

Linhas

Existem **20 linhas executivas**, do tipo:

Tipo	Exemplo	Como aparece
Linha de detalhe	"Receita Bruta", "Despesas Administrativas"	Linha normal, fonte regular
Subtotal	"Receita Líquida", "Lucro Bruto", "EBITDA", "Lucro Líquido"	**Negrito**, fundo cinza claro
Linha vermelha	"Não Classificado" (L99)	**Fonte vermelha**, só aparece se houver pendência

> *A linha **"Não Classificado"** sinaliza que existem despesas/receitas que ainda não foram categorizadas. Se aparecer com valor, **avise o contador**. Para você, leitor, é informação: aquele valor existe mas não está alocado em nenhuma categoria.*

Colunas

Dependem da **visão escolhida** (ver §7):

- **Visão Mensal**: 1 coluna por mês (até 12 meses do ano corrente)
- **Visão Anual**: 1 coluna com o total do ano
- Cada célula mostra **Realizado** e (quando há orçamento ativo) **Orçado** e **Variação** (R$ e %)

---

4. Filtros disponíveis

No topo da matriz, encontre os filtros:

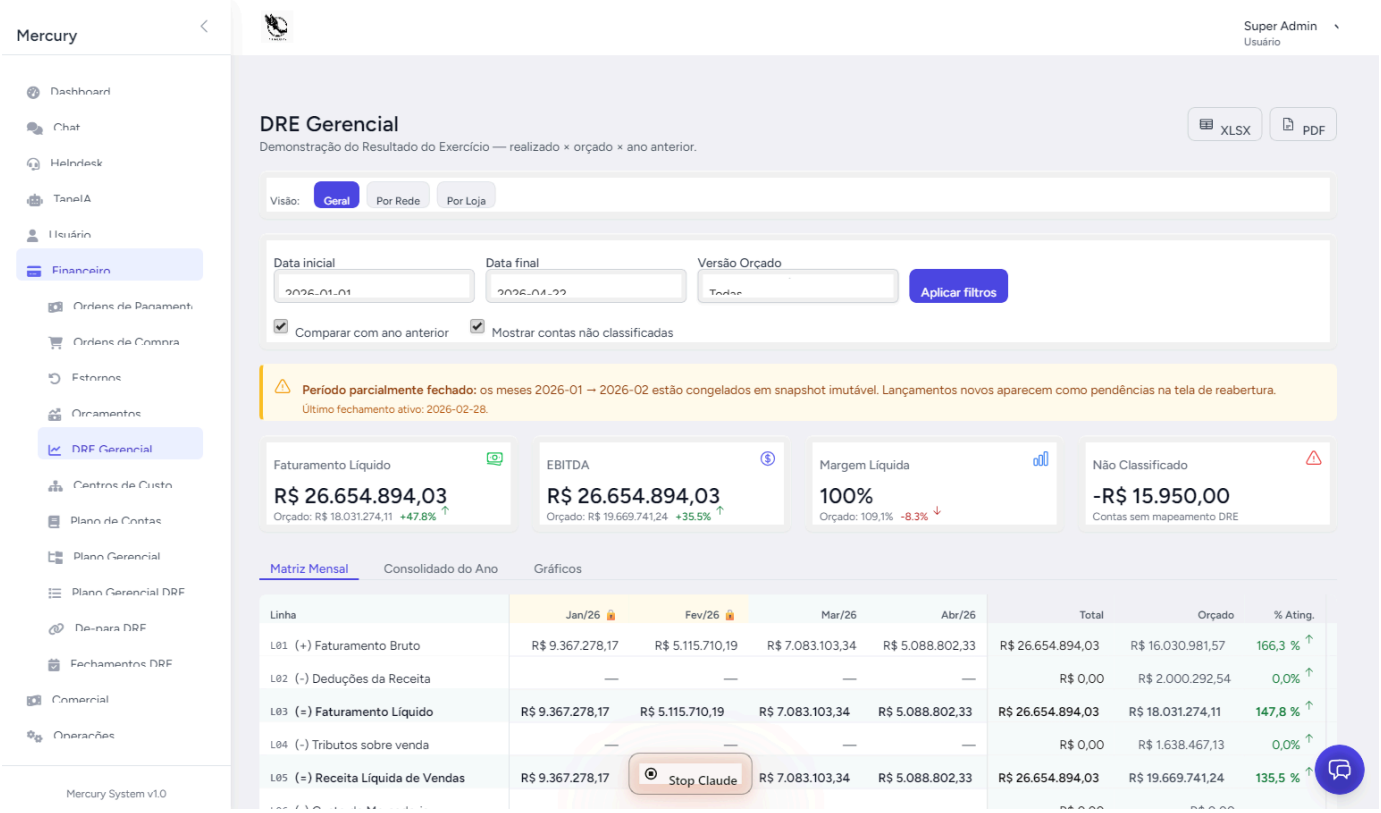

Período

- **Ano**: selecione o ano (padrão: ano corrente)
- **De / Até**: limite o range de meses (padrão: janeiro a mês atual)

Escopo

Define **o que** está sendo somado:

- **Geral**: consolidado da empresa toda (todas as redes, todas as lojas)
- **Rede**: filtra por rede (ex: "Comercial", "E-commerce")
- **Loja**: filtra por uma loja específica (ex: `Z421`, `Z425`)

> *Útil: para ver a comparação entre lojas, abra o relatório uma vez para cada loja em abas separadas do navegador.*

Versão de orçamento

Lista as versões de orçamento ativas. Padrão: a **versão ativa do escopo selecionado**. Se houver várias versões em paralelo (ex: `2026.v1` e `2026.v2`), você pode trocar para comparar.

> *Se o filtro de versão mostrar **"Sem orçado"**, é porque o módulo de Orçamentos não tem versão ativa para o escopo. A coluna de orçado fica vazia, mas a coluna de realizado continua funcionando.*

Aplicar / Limpar

- Clique **"Aplicar"** após mudar qualquer filtro (não atualiza automaticamente para evitar reload pesado)
- Clique **"Limpar"** para voltar aos defaults

---

5. Como ler os valores

Sinais

A matriz exibe **valores com sinal**, no padrão DRE clássica:

- **Receitas**: positivos (sem sinal)
- **Despesas e custos**: negativos (com sinal `-` ou entre parênteses)
- **Subtotais e lucros**: podem ser positivos (lucro) ou negativos (prejuízo)

Cores

Cor	Significado
Preto / cinza escuro	Valor neutro
Verde	Variação positiva favorável (receita acima do orçado, despesa abaixo do orçado)
Vermelho	Variação negativa desfavorável (receita abaixo, despesa acima)
Cinza claro	Linha de subtotal

Variação

Ao lado de cada célula com orçado, aparece a variação:

- **R$**: diferença em reais entre realizado e orçado
- **%**: percentual da diferença

Exemplo:

```
Despesas Administrativas
Realizado: 18.500,00
Orçado:    16.000,00
Variação:  (2.500,00)  +15,6%
```

A variação `+15,6%` em **vermelho** indica que gastou mais que o orçado (desfavorável para despesa).

---

6. Drill — investigar uma célula

A "drill" é o recurso mais útil para **entender de onde vem um número**.

Como usar

1. **Clique numa célula da matriz** (qualquer linha que não seja subtotal)
2. Abre um modal listando **cada lançamento** que formou aquele valor:
    - Data
    - Loja
    - Conta contábil
    - Centro de custo
    - Valor
    - Documento (NF, recibo)
    - Origem (Venda CIGAM, Despesa OP, Importação manual)
    - Descrição

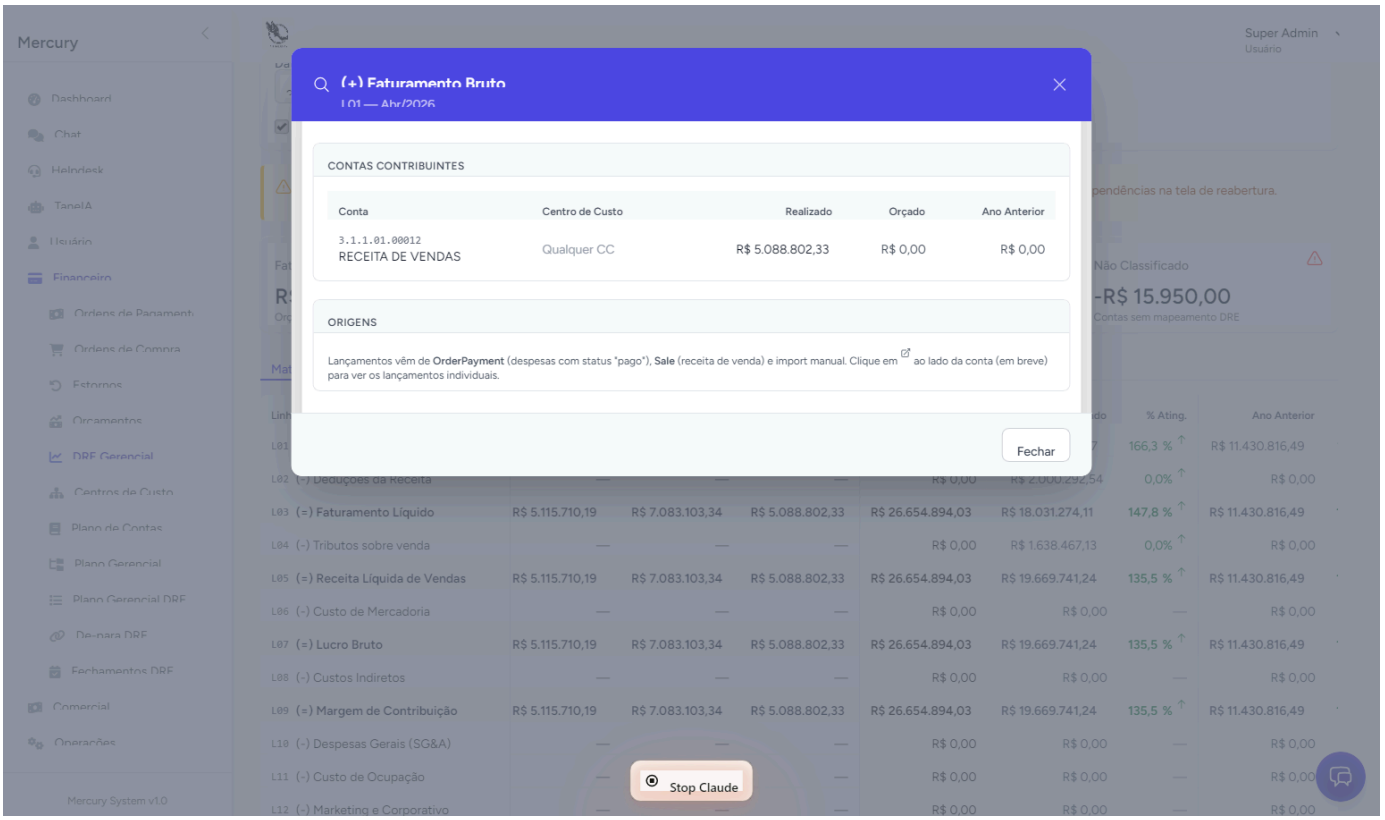

Ações no drill

- **Ordenar** clicando em qualquer cabeçalho de coluna
- **Filtrar** por busca livre no campo do topo
- **Exportar** os lançamentos visíveis em XLSX (botão no canto)

Linhas de subtotal não fazem drill

Subtotais (Lucro Bruto, EBITDA, Lucro Líquido) são **calculados** a partir de outras linhas — não há lançamento "diretamente" neles. Para investigar um subtotal, abra as linhas que o compõem.

---

7. As três visões: Mensal, Anual, Gráficos

A matriz tem **três abas** no topo, lado a lado:

Aba "Mensal"

Padrão. Mostra **uma coluna por mês** dentro do range selecionado. Útil para ver tendência ao longo do ano.

Aba "Anual"

Consolida tudo em **uma coluna só** com o total do ano. Útil para apresentar em reunião de fechamento anual ou para comparar contra o orçado anual.

Aba "Gráficos"

Mostra:

- **Gráfico de barras**: Receita × Despesa × Lucro Líquido por mês
- **Gráfico de linha**: evolução do EBITDA mês a mês
- **Gráfico de pizza**: composição de despesas (top 5 categorias)
- **Indicadores**: Margem Bruta %, Margem EBITDA %, Margem Líquida %

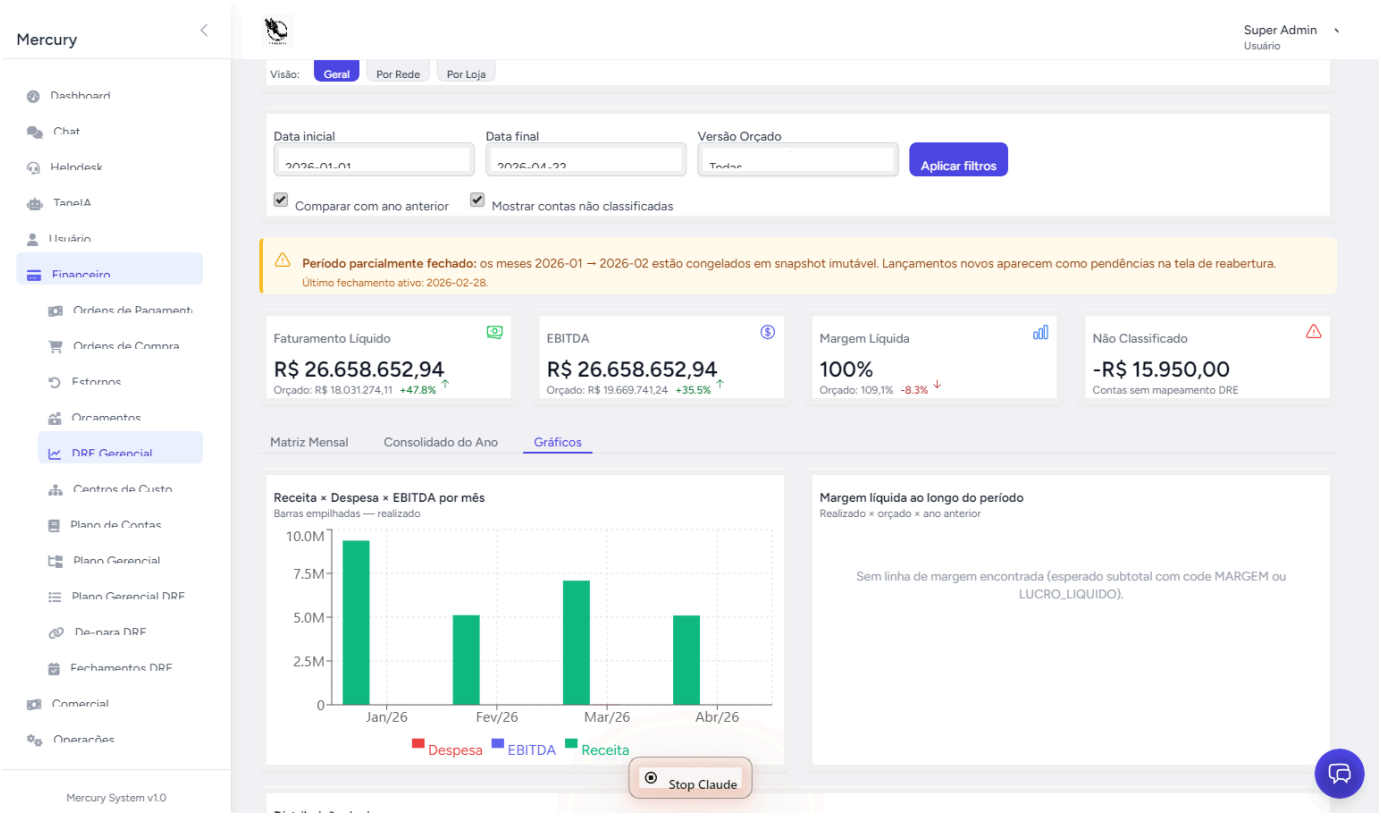

Os gráficos respondem aos mesmos filtros — mude período/escopo e os gráficos acompanham.

---

8. Exportar para XLSX e PDF

XLSX

1. Clique em **"Exportar XLSX"** no topo direito
2. O download começa imediatamente
3. O arquivo tem **3 abas**:
   - **Mensal**: matriz com 12 meses + totais
   - **Anual**: visão consolidada
   - **Detalhamento**: todos os lançamentos do período (útil para auditoria)

> *Permission necessária:* `dre.export` *. Se o botão não aparece, peça ao administrador.*

PDF

1. Clique em **"Exportar PDF"** no topo direito
2. Gera um PDF formatado para impressão A4 paisagem
3. Inclui filtros aplicados no cabeçalho (data, escopo, versão de orçamento)

> *Use o PDF para anexar em ata, enviar por email a sócios ou imprimir para reunião física.* ***Não edite o PDF*** *— se precisar alterar números, volte ao sistema, edite os lançamentos na origem (OP, Sale, etc.) e exporte de novo.*

---

9. Perguntas frequentes

"Os valores estão diferentes do que eu esperava. O que faço?"

1. **Confira os filtros**: escopo certo? Período certo? Versão de orçamento correta?
2. **Faça drill** na célula suspeita — verifique se os lançamentos batem com sua expectativa
3. Se algum lançamento parece errado, **vá à origem dele** (OP, Sale, importação) e corrija lá. A DRE atualiza automaticamente em até 10 minutos.
4. Se persistir, fale com o contador (administrador).

"Por que a coluna de Orçado está vazia?"

Significa que **não há orçamento ativo para o escopo + ano + versão** selecionados. O administrador precisa subir uma versão pelo módulo **Orçamentos** (`/budgets`) e ativá-la. Veja Manual de Orçamentos.

"A linha 'Não Classificado' tem valor. Devo me preocupar?"

Para a leitura do relatório, sim — significa que parte das despesas/receitas não está alocada. **Avise o contador** — ele precisa criar mappings para essas contas em `/dre/mappings/unmapped`. Após mapear, o valor sai de "Não Classificado" e vai para a linha correta automaticamente.

"Posso ver dados de meses anteriores ao ano corrente?"

Sim. Use o filtro **Ano** no topo. Histórico está disponível desde o início da operação no Mercury (não há limite de retenção).

"Por que o lucro do mês está diferente do que vi semana passada?"

Possíveis razões legítimas:

- Lançamentos retroativos (OP de fornecedor lançada após você ter visto)
- Sincronização CIGAM trouxe vendas adicionais (ajuste de invoice)
- Importação manual de ajuste contábil (depreciação, IRPJ)

Se o mês está **fechado** (período encerrado pelo contador), o valor não muda mais — o relatório mostra o snapshot daquela data. Se o mês ainda está aberto, oscila com novos lançamentos.

"Posso editar valores diretamente na matriz?"

Não. A matriz é **somente leitura**. Para mudar um valor, vá à origem do lançamento:

- **Vendas**: ajuste no CIGAM (sincronização traz o ajuste)
- **Despesas**: edite a OP em `/order-payments`
- **Orçamentos**: edite no módulo `/budgets`
- **Ajustes manuais**: edite em `/dre/imports/actuals` (acesso restrito)

"O que significa cada linha?"

Veja a tabela completa em 04 — Glossário, seção "Linhas da DRE".

"Posso compartilhar uma URL específica da matriz?"

Sim. Os filtros vão na URL. Copie a URL atual e quem tiver permissão de acesso vai ver a mesma visão.

"Como sei se uma versão de orçamento está ativa?"

No módulo **Orçamentos** (`/budgets`), versões ativas têm um badge verde **"ATIVO"**. Na matriz, só aparecem no dropdown de filtro versões que estão ativas para o escopo selecionado.

Atalhos úteis

Atalho	Ação
Clique na célula	Abre drill
`Ctrl + clique` em filtro	Aplica filtro mantendo demais filtros
`Esc` no modal de drill	Fecha drill

> ***Última atualização:*** *2026-04-22*