Marcelo Fernandes de Oliveira Junior
Gustavo Oliveira dos Santos
Christian Lima Santana

Desenvolvimento de Sistema Telemétrico de Hidrômetros Analógicos com Pipeline ETL.

São Paulo
2026

Marcelo Fernandes de Oliveira Junior
Gustavo Oliveira dos Santos
Christian Lima Santana

Desenvolvimento de Sistema Telemétrico de Hidrômetros Analógicos com Pipeline ETL.

Proposta de Trabalho de Conclusão de Curso apresentado ao SENAC Santo Amaro como requisito parcial para aprovação na disciplina de TCC1 do curso de Bacharelado em Ciência da Computação.

SENAC – Serviço Nacional de Aprendizagem Comercial
Unidade Santo Amaro
Curso de Bacharelado em Ciência da Computação

Orientador: Prof. Nome do Orientador

São Paulo
2026

Resumo

Este documento apresenta a proposta inicial do Trabalho de Conclusão de Curso (TCC1) desenvolvido no SENAC Santo Amaro. O objetivo deste trabalho é [descrever brevemente o objetivo principal do TCC]. A justificativa para este estudo baseia-se em [descrever brevemente a justificativa]. A revisão bibliográfica abrange [mencionar os principais tópicos]. Como solução proposta, pretende-se [descrever brevemente a solução]. Este trabalho está organizado em três capítulos que apresentam a introdução ao tema, a revisão bibliográfica que fundamenta a pesquisa, o desenvolvimento com a solução proposta e o cronograma de trabalho, seguidos das referências bibliográficas.

Palavras-chave: Telemetria. ESP32. LoRaWan. Regressão. OCR. ETL.

Sumário

1 INTRODUÇÃO . . . 4
1.1 Contexto . . . 4
1.2 Justificativa . . . 5
1.3 Objetivo . . . 6
1.3.1 Objetivo principal . . . 6
1.3.2 Objetivos secundários . . . 6

2 REVISÃO BIBLIOGRÁFICA . . . 7
2.1 Referencial teórico . . . 7
2.2 Hardware de baixo consumo e Eficiência em IoT . . . 7
2.2.1 Microcontroladores e a Plataforma ESP32 . . . 7
2.2.2 Estratégias de Gerenciamento de Energia . . . 7
2.3 Metodologia da pesquisa bibliográfica . . . 8
2.4 Fundamentos . . . 8
2.5 Trabalhos relacionados . . . 9
2.5.1 Trabalho 1: Solução IoT para Digitalização de Medidores de Consumo por Visao Computacional e MicroML . . . 9
2.5.2 Trabalho 2: Sistema de Gerenciamento Inteligente de Água Utilizando Sensores Baseados em IoT . . . 10
2.5.3 Trabalho 3: Gerenciamento Inteligente de Água Utilizando Gêmeos Digitais Inteligentes . . . 10

3 DESENVOLVIMENTO . . . 12
3.1 Solução proposta . . . 12
3.2 Cronograma de trabalho . . . 12

REFERÊNCIAS . . . 14

1 Introdução

A gestão eficiente de recursos hídricos tornou-se um dos pilares da sustentabilidade urbana moderna. Diante de cenários de escassez, a digitalização da medição de consumo surge como uma ferramenta estratégica para identificar desperdícios e padrões de uso. No entanto, a implementação de sistemas de telemetria enfrenta desafios técnicos significativos, como a necessidade de alta confiabilidade em transmissões de longo alcance, baixo custo de implantação e, sobretudo, a maximização da autonomia energética em dispositivos com recursos computacionais limitados.

Este trabalho propõe o desenvolvimento de um sistema telemétrico para hidrômetros analógicos, integrando hardware de baixo consumo com um pipeline de extração, transformação e carga (ETL), focado no atendimento de áreas privadas de pequeno e médio porte.

1.1 Contexto

O cenário brasileiro de saneamento aponta perdas na distribuição de água potável que variam entre 35% e 40% [Citar Fonte]. Em áreas privadas, a ausência de monitoramento em tempo real impossibilita a detecção precoce de vazamentos e anomalias.

No campo da Ciência da Computação, a relevância do tema reside na orquestração de sistemas ponta-a-ponta (edge-to-cloud). Enquanto a literatura frequentemente foca em alta performance de processamento, este projeto explora o paradigma de sistemas restritos, onde o algoritmo deve ser otimizado para o menor consumo de energia possível (utilizando protocolos como LoRaWAN). Além disso, busca-se preencher a lacuna de análise de dados em pequena escala, aplicando conceitos de ciência de dados para gerar insights acionáveis ao consumidor final.

Orientação sobre citações (ABNT NBR 10520:2023)

O aluno deve **priorizar citações indiretas** (paráfrases), nas quais a ideia do autor é reescrita com as próprias palavras. Citações diretas (transcrições literais) **não são recomendadas**, exceto quando o texto original for insubstituível — por exemplo, definições consagradas, leis, normas técnicas ou trechos cuja reformulação alteraria o sentido.

Citação indireta (recomendada) — o autor interpreta e reescreve a ideia:

Exemplo 1 — sistema autor-data entre parênteses:
A definição clara do problema é considerada um fator determinante para o sucesso de qualquer pesquisa na área de Computação (WAZLAWICK, 2020).

Exemplo 2 — autor como parte do texto:
Para Pressman e Maxim (2016), a escolha de uma metodologia adequada impacta diretamente na qualidade dos resultados obtidos em projetos de software.

Citação direta curta (até 3 linhas, apenas quando indispensável) — entre aspas, com indicação de página:

Segundo Wazlawick (2020, p. 42), "a formulação do problema deve ser expressa de forma clara, objetiva e delimitada, evitando ambiguidades que possam comprometer o escopo da pesquisa".

Citação direta longa (mais de 3 linhas, apenas quando indispensável) — recuo de 4 cm, fonte menor, sem aspas:

> A revisão bibliográfica não consiste em simplesmente listar os trabalhos encontrados, mas em analisá-los criticamente, identificando convergências, divergências e lacunas que justifiquem a realização de uma nova pesquisa (WAZLAWICK, 2020, p. 87).

Resumo: use citações indiretas como regra. Reserve a citação direta para casos excepcionais em que a transcrição literal seja realmente necessária.

1.2 Justificativa

A digitalização de medidores analógicos existentes (retrofitting) apresenta-se como uma solução de baixo custo frente à substituição completa por medidores inteligentes (smart meters). A relevância social deste projeto está na democratização do acesso à informação de consumo, permitindo o controle financeiro e a mitigação do desperdício.

Academicamente, o trabalho justifica-se pelo estudo prático de protocolos de comunicação de baixo consumo e pela implementação de um fluxo de dados que garanta a integridade da informação desde o sensor até a visualização final. A integração entre o hardware (Sistemas Embarcados) e o software (Pipeline ETL) oferece um estudo de caso completo sobre a viabilidade técnica de redes IoT de baixo custo em ambientes urbanos.

1.3 Objetivo

1.3.1 Objetivo principal

Desenvolver um sistema telemétrico para hidrômetros analógicos convencionais, digitalizando-os utilizando microprocessadores ESP32 com um firmware otimizado para realizar transmissão de imagens via rede LoRaWan, visando a otimização de custos e a eficiência energética, utilizando um nó central coletar informações utilizando algoritmo de OCR, e então processar os dados coletados gerando alertas ao detectar anomalias e calculando previsões de consumo, e posteriormente apresentando os dados coletados em um dashboard atualizado em tempo real.

1.3.2 Objetivos secundários

Os objetivos secundários são desdobramentos do objetivo principal. Eles descrevem as etapas ou ações necessárias para atingir o objetivo principal. Devem ser mensuráveis e verificáveis.

1. Digitalizar Hidrômetros utilizando microprocessadores ESP32, e enviando imagens via rede sem fio;

2. Implementação de Rede LoRaWan conectando os nós da rede e configurando-a com o objetivo de reduzir ao máximo o consumo energético;

3. Implementar um pipeline ETL no nó central da rede, com o objetivo de estruturar os dados para serem apresentados em dashboards;

4. Aplicar modelos de análise de dados sobre histórico coletado para gerar previsões de demanda e alertas automáticos de irregularidades no fluxo(como vazamentos ou fraudes);

2 Revisão Bibliográfica

2.1 Referencial teórico

2.2 Hardware de baixo consumo e Eficiência em IoT

2.2.1 Microcontroladores e a Plataforma ESP32

O desenvolvimento de nós de sensoriamento para cidades inteligentes exige hardware que equilibre poder de processamento e autonomia energética. O ESP32 destaca-se nesse cenário como uma plataforma robusta de baixo custo, integrando conectividade sem fio e múltiplos modos de operação (SARI et al., 2022). Diferente de arquiteturas mais simples, o ESP32 permite a execução de tarefas complexas e segurança criptográfica sem comprometer severamente o ciclo de vida da bateria, desde que devidamente configurado (AHMAD et al., 2021).

2.2.2 Estratégias de Gerenciamento de Energia

A viabilidade de dispositivos IoT em campo, como medidores de água residenciais, depende da minimização do consumo em estado de repouso (*deep sleep*). Segundo Ferreira e Cavalcante (2020), a vida útil da bateria é influenciada criticamente não apenas pelo hardware, mas pela eficiência das rotinas de escrita em periféricos e pela otimização do firmware.

A escolha da tecnologia de rede também desempenha papel fundamental no balanço energético. Comparativos demonstram que, embora o Wi-Fi ofereça maior taxa de transferência, a tecnologia LoRa apresenta uma eficiência superior para transmissões de longo alcance e baixo volume de dados, sendo mais adequada para dispositivos alimentados por bateria que operam em locais isolados (MARTINE et al., 2023).

Apresente os principais conceitos, teorias e definições que fundamentam o trabalho. O referencial teórico deve fornecer ao leitor a base necessária para compreender o problema e a solução proposta.

Organize esta seção por temas ou conceitos, não por autor. Cada subseção deve abordar um conceito relevante, explicando-o e relacionando-o ao contexto do trabalho.

Por exemplo: se o trabalho envolve desenvolvimento web, aborde conceitos como arquitetura cliente-servidor, APIs REST, padrões de projeto, etc. Se envolve inteligência artificial, explique os algoritmos e técnicas que serão utilizados.

Utilize citações para fundamentar cada conceito apresentado. Segundo Wazlawick (2020), o referencial teórico deve demonstrar que o autor domina os fundamentos necessários

para conduzir a pesquisa.

2.3 Metodologia da pesquisa bibliográfica

Descreva como a pesquisa bibliográfica foi conduzida, incluindo:

- **Bases de dados consultadas**: Google Scholar, IEEE Xplore, ACM Digital Library, SciELO, Periódicos CAPES, entre outras;
- **Palavras-chave utilizadas**: liste os termos de busca em português e inglês;
- **Critérios de inclusão e exclusão**: quais critérios foram usados para selecionar ou descartar trabalhos (período, idioma, relevância, tipo de publicação);
- **Período de abrangência**: intervalo de anos das publicações consultadas.

Exemplo de descrição:
A pesquisa bibliográfica foi realizada nas bases Google Scholar, IEEE Xplore e ACM Digital Library, utilizando as palavras-chave "LoRaWan", "ESP32" e "Monitoramento". Foram selecionados artigos publicados entre 2021 e 2026, em português e inglês, que abordassem diretamente técnicas de desenvolvimento de sistemas de telemetria.

2.4 Fundamentos

Tabela 1 – Especificações dos componentes de hardware utilizados.

Componente	**Função Principal**	**Característica Chave para o Projeto**
ESP32-CAM	Captura e processamento	Baixo custo e suporte a redes Wi-Fi.
SMW-SX1262M0	Transmissão de Longo Alcance	Alta sensibilidade (-148 dBm) e baixo consumo.
Interface Serial	Programação/Debug	Ponte USB-TTL para gravação de código.

Aprofunde os conceitos técnicos que serão utilizados na solução proposta. Diferentemente do referencial teórico (que apresenta conceitos gerais), os fundamentos devem detalhar as tecnologias, algoritmos, frameworks ou metodologias específicas que serão empregados no desenvolvimento.

Por exemplo:

- Se o trabalho utiliza aprendizado de máquina, explique os algoritmos escolhidos (árvores de decisão, redes neurais, SVM, etc.);
- Se o trabalho envolve desenvolvimento de software, descreva as tecnologias (linguagens, frameworks, bancos de dados);
- Se envolve análise de dados, explique as métricas e técnicas estatísticas que serão aplicadas.

Utilize figuras, diagramas e tabelas para ilustrar conceitos quando apropriado.

2.5 Trabalhos relacionados

2.5.1 Trabalho 1: Solução IoT para Digitalização de Medidores de Consumo por Visao Computacional e MicroML

Vilela (2021) abordou o tema de Soluções IOT para Medidores de Consumo. Para resolvê-lo, o autor propôs desenvolver um sistema utilizando microprocessadores ESP32, baseado no método de Edge-Computing (Computação em Borda), o autor desenvolveu um software próprio, otimizado para microprocessadores, focado em reconhecimento óptico de caracteres (OCR), extraindo os dados e armazenando-os localmente, posteriormente, os dados são informados em um simples dashboard apresentando o consumo extraído pelo sistema até o momento.

A metodologia utilizada foi a pesquisa experimental, onde houve o desenvolvimento de um sistema que supri a necessidade de extração de dados de maneira digital.

Os resultados mostraram que o desenvolvimento deste tipo de ferramenta é totalmente viável, e em suma, o experimento foi bem sucedido. No entanto, a solução apresenta limitações, uma delas é a utlização de edge-computing aplicado a um hardware que possui recursos severamente limitados, impactando diretamente na utlização de recursos energéticos, em um sistema que urge o foco em baixo consumo de energia e memória, outro ponto a ser abordado é a limitação da câmera na captura de imagens, necessitando de uma adaptação em lente para a captura de imagens em curtas distâncias.

O presente trabalho diferencia-se por aplicar conceitos de Fog-Computing (implementando camadas de processamento pré-cloud), e um ponto que atacamos mais profundamente é o desenvolvimento de uma rede LoRaWan confiável para tráfego de dados e o aprofundamento dos insight's gerados na etapa de apresentação dos dados.

2.5.2 Trabalho 2: Sistema de Gerenciamento Inteligente de Água Utilizando Sensores Baseados em IoT

Tedjojuwono e Jahja (2024) abordou o tema de sistemas inteligentes para o manejo de recursos hídricos em áreas residenciais. Para resolvê-lo, os autores propuseram o desenvolvimento de um framework que substitui medidores mecânicos por sensores de fluxo eletrônicos integrados a uma arquitetura IoT. O sistema utiliza prototipagem com Arduino Uno e sensores de efeito Hall (YF-S201) para coletar dados de vazão em tempo real, enviando as informações via módulo 3G/GPRS para um servidor de banco de dados centralizado. Os dados processados alimentam uma aplicação web que permite o monitoramento do consumo, faturamento automatizado e a detecção precoce de anomalias na distribuição.

A metodologia utilizada seguiu os princípios do Design Thinking, incluindo uma fase qualitativa de coleta de requisitos através de entrevistas com usuários e a criação de mapas de empatia, seguida pelo desenvolvimento do protótipo e avaliação de usabilidade através da escala SUS (System Usability Scale).

Os resultados mostraram que a solução é viável e intuitiva, obtendo uma pontuação média de 72 na escala SUS, o que indica uma boa aceitação pelos usuários. No entanto, o trabalho aponta limitações na abrangência dos dados, focando primariamente na taxa de fluxo, e destaca a necessidade de integrar mais tipos de sensores (como pressão e qualidade da água) para análises de Big Data mais robustas. Além disso, a precisão total do sistema de previsão depende de um volume maior de dados históricos que ainda precisam ser coletados.

O presente trabalho diferencia-se por focar na infraestrutura de comunicação LoRaWAN, visando uma maior eficiência energética e alcance em comparação ao GPRS/3G utilizado pelos autores, além de explorar a integração direta com medidores analógicos já existentes através de telemetria, em vez da substituição completa do hardware de medição.

2.5.3 Trabalho 3: Gerenciamento Inteligente de Água Utilizando Gêmeos Digitais Inteligentes

Zekri, Jabeur e Gharrad (2022) abordou o tema da otimização e uso eficiente de água doce através de tecnologias emergentes. Para resolvê-lo, os autores propuseram o uso de Gêmeos Digitais (Digital Twins), criando uma réplica virtual de sistemas físicos de água para monitoramento e simulação em tempo real. A solução foca na integração de sensores IoT com inteligência artificial para prever demandas, detectar vazamentos e otimizar a distribuição de maneira justa e eficiente para grandes comunidades.

A metodologia utilizada baseou-se em uma revisão técnica e proposição de arquitetura de sistema, explorando como a sincronização entre o mundo físico e o digital permite uma gestão proativa dos recursos hídricos. Os autores detalharam a necessidade de

processamento de grandes volumes de dados para alimentar modelos de aprendizado de máquina que dão suporte à tomada de decisão.

Os resultados indicaram que a adoção de Gêmeos Digitais oferece uma visão holística e preditiva da infraestrutura hídrica, permitindo reduzir o desperdício e melhorar a resiliência do sistema diante de variações ambientais. No entanto, o trabalho destaca desafios significativos na implementação, como o alto custo computacional, a necessidade de conectividade constante e a complexidade de integrar dados de sensores heterogêneos em uma única plataforma digital confiável.

O presente trabalho diferencia-se por focar em uma solução de baixo custo e alta autonomia energética através do protocolo LoRaWAN, enquanto a abordagem de Gêmeos Digitais exige uma infraestrutura de dados massiva e constante. Além disso, priorizamos a extração de dados diretamente de hidrômetros analógicos existentes, oferecendo uma alternativa de transição tecnológica mais acessível para a realidade local em comparação ao modelo de virtualização completa proposto pelos autores.

Uma tabela comparativa ajuda a sintetizar as diferenças entre os trabalhos:

Tabela 2 – Comparação entre trabalhos relacionados

Critério	**Trabalho 1**	**Trabalho 2**	**Trabalho 3**	**Este trabalho**
Objetivo	[resumo]	[resumo]	[resumo]	[resumo]
Tecnologia	[tecn.]	[tecn.]	[tecn.]	[tecn.]
Validação	[método]	[método]	[método]	[método]
Limitação	[limit.]	[limit.]	[limit.]	—

Fonte: Elaborado pelo autor (2025)

3 Desenvolvimento

Neste capítulo, apresenta-se a solução proposta para o problema identificado, bem como o cronograma de trabalho previsto para o desenvolvimento completo do projeto no TCC2.

3.1 Solução proposta

Descreva detalhadamente a solução que será desenvolvida para resolver o problema apresentado na introdução. A descrição deve incluir:

- **Visão geral da solução**: o que será desenvolvido (sistema, aplicativo, modelo, ferramenta, etc.);
- **Arquitetura**: como os componentes da solução se organizam e interagem;
- **Tecnologias e ferramentas**: quais linguagens, frameworks, bibliotecas, bancos de dados e ambientes serão utilizados, e por que foram escolhidos;
- **Funcionalidades principais**: o que a solução fará para atender aos objetivos;
- **Metodologia de desenvolvimento**: qual abordagem será utilizada (ágil, cascata, prototipação, etc.);
- **Critérios de validação**: como será medido o sucesso da solução (métricas, testes, avaliação com usuários, etc.).

Utilize diagramas, fluxogramas ou mockups para ilustrar a solução. Exemplo de descrição de arquitetura:

A solução proposta consiste em uma aplicação web composta por três camadas: front-end desenvolvido em React.js, back-end em Node.js com Express, e banco de dados PostgreSQL. A comunicação entre front-end e back-end será feita por meio de uma API REST.

3.2 Cronograma de trabalho

O cronograma a seguir apresenta, no formato de diagrama de Gantt, as atividades previstas para o desenvolvimento do TCC2, distribuídas ao longo das semanas do semestre.

Instruções para personalização do cronograma:

- Ajuste o número de semanas conforme o calendário acadêmico do semestre;
- Modifique as atividades de acordo com as etapas do seu projeto;

Figura 1 – Cronograma de atividades – Diagrama de Gantt

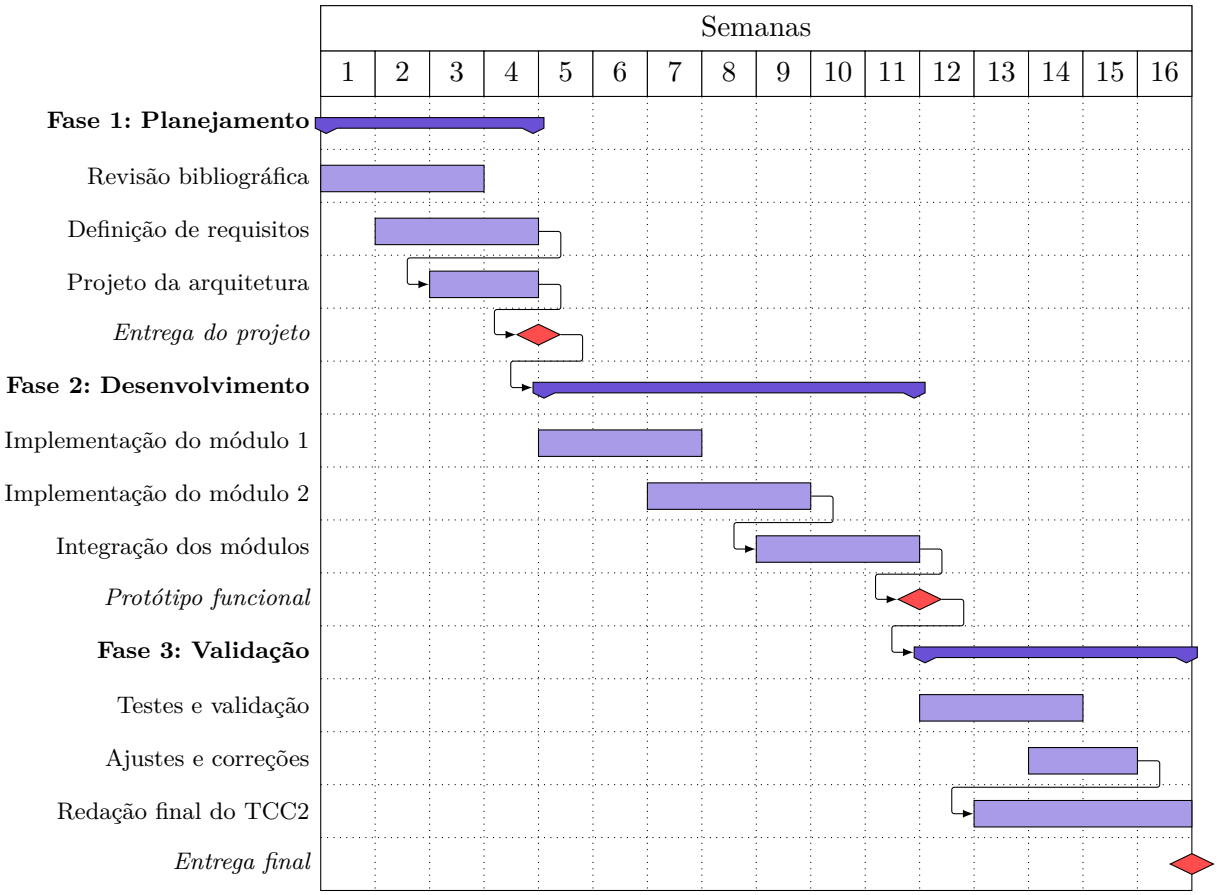

Fonte: Elaborado pelo autor (2025)

- Os marcos (*milestones*) indicam entregas importantes — adapte-os às datas de avaliação;
- As setas entre atividades indicam dependências — uma atividade só inicia após a conclusão da anterior;
- Utilize o diagrama como ferramenta de acompanhamento: atualize-o a cada reunião com o orientador.

Referências

AHMAD, S. et al. Comparative analysis and practical implementation of the esp32 microcontroller module for the internet of things. In: *2021 International Conference on Computing, Electronic and Electrical Engineering (ICE Cube)*. [S.l.: s.n.], 2021. p. 1–6. 7

FERREIRA, A.; CAVALCANTE, A. L. de C. Iot on an esp32: Optimization methods regarding battery life and write speed to an sd-card. *Journal of Software Engineering and Applications*, v. 13, n. 9, 2020. 7

MARTINE, J. et al. Wifi and lora energy consumption comparison in iot esp32/sx1278 devices. *International Journal of Advanced Computer Science and Applications*, v. 14, n. 1, 2023. 7

PRESSMAN, R. S.; MAXIM, B. R. *Engenharia de Software: uma abordagem profissional*. 8. ed. Porto Alegre: McGraw-Hill, 2016. 5

SARI, M. E. et al. Design and implementation of esp32-based iot devices. *Sinkron: Jurnal dan Penelitian Teknik Informatika*, v. 7, n. 1, 2022. 7

TEDJOJUWONO, S. M.; JAHJA, J. D. Smart water management system using IOT based sensors. In: *Proceedings of the 7th International Conference on Eco Engineering Development 2023 (ICEED 2023)*. [S.l.]: IOP Publishing, 2024. (IOP Conference Series: Earth and Environmental Science, 012106), p. 1–9. 10

VILELA, R. da S. Solucao iot para digitalizacao de medidores de consumo por visao computacional e microml. *Universidade Federal de Campina Grande*, 2021. 9

WAZLAWICK, R. S. *Metodologia de Pesquisa para Ciência da Computação*. 3. ed. Rio de Janeiro: Elsevier, 2020. 5, 7

ZEKRI, S.; JABEUR, N.; GHARRAD, H. Smart water management using intelligent digital twins. *Computing and Informatics*, v. 41, n. 1, p. 135–153, 2022. 10