“QUEM É VOCÊ, BICHO?”

Autores: Suzianne Raquel Valadares Sales Sousa[1]; Roselis Ribeiro Machado[1].

E-mail para correspondência: rvs.suzi@gmail.com

Instituições: [1]Universidade Estadual do Piauí/ *Campus* Poeta Torquato Neto/ Laboratório de Biologia Vegetal/ Teresina/ PI.

Palavras-chave: animais; características gerais; classificação.

1 Introdução

Segundo Machado e Sasseron (2012), Alfabetização Científica (AC) significa ampliar as oportunidades de os estudantes aprenderem ciências para além dos conceitos científicos, envolvendo a forma de funcionamento das ciências, os procedimentos utilizados no desenvolvimento da ciência, a natureza do conhecimento científico e as relações entre ciência, tecnologia, sociedade e ambiente. Os autores salientam que para engajar os indivíduos na Alfabetização Científica é necessária uma abordagem sobre os temas das ciências que permita aos alunos realizarem aquilo que é próprio das ciências: investigar situações problemáticas.

E quando se fala em AC, não estamos nos referindo apenas ao fazer científico em aulas práticas em laboratórios, por exemplo, mas sim em um olhar mais apurado, investigativo, perante a situações problemas diversos.

Machado e Sasseron (2012):

> A investigação, pode ocorrer em aulas de laboratório, em aulas de leitura, de escrita, ou mesmo, em aulas de exposição. O mais importante não é o material em uso, mas as estratégias que o professor lança mão para que os alunos possam efetivamente investigar um tema em questão.

Nessa perspectiva é muito importante o educador lançar mão de situações problemas instigantes para iniciar o processo de aquisição de conhecimentos e informações, isso motiva os discentes e agrega mais sentido ao que se vai aprender.

Na concepção de Sousa e Dourado (2015 apud Barrows,1986), a ABP (Aprendizagem Baseada em Problemas) representa um método de aprendizagem que tem por base a utilização de problemas como ponto de partida para a aquisição e integração de novos conhecimentos. Em essência, promove uma aprendizagem centrada no aluno, sendo os professores meros facilitadores do processo de produção do conhecimento. Nesse processo, segundo o autor, os problemas são um estímulo para a aprendizagem e para o desenvolvimento das habilidades de resolução.Outro aspecto a ser considerado quando se pretende otimizar o processo de aprendizagem é utilizar discussões em equipes. A argumentação e a análise de diversos pontos de vista antes de se chegar a determinadas conclusões, são de extrema importância para um resultado o mais acertado possível. Além de levar à aquisição de habilidades sociais de interação e resolução de conflitos.

Para Albuquerque, Caldato e Botelho (2021):

> A Aprendizagem Baseada em Equipes (ABE) tem se mostrado uma ferramenta pedagógica promissora nas mais diversas realidades ao redor do mundo, estimulando o autoaprendizado do aluno e potencializando a habilidade de trabalhar em equipe.

Ainda segundo Albuquerque, Caldato e Botelho (2021), essa metodologia favorece o trabalho em turmas numerosas, o autor afirma que quando a turma é grande, tornar o processo de aprendizagem mais dinâmico e significativo torna-se um desafio maior. Nesse contexto a ABE pode ser aplicada com uma proporção que chega a 200 alunos para 1 professor, mas também em turmas menores de até 25 alunos.

Sobre outras metodologias que favorecem o aprendizado, podemos citar o uso de jogos didáticos, tanto aqueles que envolvem tecnologias, quanto os que não as utilizam. Eles atraem a atenção dos discentes e no contexto da competitividade, aprender se torna necessário e interessante, além da importância na questão socioemocional. Nesse contexto, afirma Huizinga (2000 p.1): "Segundo uma teoria, o jogo constitui uma preparação do jovem para as tarefas sérias que mais tarde a vida dele exigirá, segundo outra, trata-se de um exercício de autocontrole indispensável ao indivíduo".

Para Goldbach, Pereira, Silva, Okuda e Souza (2013 p.1566), "os jogos didáticos (JD) podem ser elaborados e utilizados como uma das múltiplas estratégias didáticas facilitadoras da aprendizagem, desenvolvendo habilidades como cognição, socialização e criatividade". Pode-se então concluir que a aplicação de jogos em sala de aula representa uma oportunidade de propiciar o desenvolvimento de diversas habilidades nos discentes.

Aqui, então, citamos apenas algumas metodologias que podem e devem ser utilizadas para favorecer o aprendizado fugindo do modelo mais tradicional conhecido como "educação bancária", termo cunhado por Paulo Freire no livro Pedagogia do Oprimido, onde o professor seria o detentor do conhecimento e o aluno apenas um receptor, onde seria "depositado" esse saber. Sabemos que dessa forma o aprendizado muitas vezes não é efetivo.

Utilizando metodologias ativas em que o estudante é o centro e ele é o responsável mais direto por seu aprendizado, normalmente o que se aprende é internalizado, faz mais sentido, e normalmente é generalizado para utilização desse saber em diferentes contextos.

Dessa forma trazemos aqui neste trabalho uma proposta de sequência didática a ser trabalhada com alunos de primeira série de ensino médio, envolvendo o tema de Biologia: classificação e características morfofisiológicas dos diversos filos animais.

Propõe-se uma problematização inicial, subsequente pesquisa e discussões em equipes, oportunidade de sistematização dos aprendizados em apresentações sob supervisão do docente, além de fixação do aprendizado com uso de jogo didático.

Com essa atividade pretende-se trabalhar o tema de uma forma mais dinâmica e prazerosa, e tornar o aprendizado do mesmo, que muitas vezes é maçante e simplesmente decorativo, em algo mais leve e com participação ativa dos discentes.

2 Objetivos

- Reconhecer a importância da classificação dos filos para a compreensão da diversidade biológica;
- Identificar os principais filos do Reino Animal;
- Desenvolver habilidades de pesquisa, comunicação e trabalho colaborativo através de atividades interativas;
- Aplicar conceitos de biologia para resolver problemas práticos relacionados à diversidade animal;
- Reconhecer as principais características que diferenciam morfofisiologicamente animais de diferentes filos.

3 Temas abordados

- Filos Animais: Diversidade e Características morfofisiológicas

4 Público-alvo

- Alunos da 1ª série do Ensino Médio.

5 Duração (em aulas)

- 3 aulas de 60 min.

6 Materiais

- Imagens impressas de vários exemplares de seres vivos dos filos animais a serem estudados;
- Computadores ou celulares com acesso à internet;
- Quadro e marcadores;
- Cartas de jogo didático.

7 Desenvolvimento

7.1 Quadro Síntese

Etapa	Aula	Tema/Conceito	Descrição da Atividade
1	1	Classificação biológica e sua importância	Os discentes, em grupos, deverão classificar animais disponíveis em imagens usando critérios por eles estabelecidos. (20 min)
2	1	Características morfofisiológicas dos filos animais	Pesquisar de acordo com a classificação hoje aceita, os animais (disponíveis nas imagens) que pertencem ao filo determinado à sua equipe e preenchimento de tabela com as principais características (30 min)

3	2	Características morfofisiológicas dos filos animais	Apresentação das pesquisas de cada grupo e preenchimento compartilhado, no quadro de acrílico, de tabela geral dos filos animais. (50 min)
4	3	Características morfofisiológicas dos filos animais	Jogo de cartas com características dos animais onde as equipes devem tentar identificar cada animal pelas características lidas pelo professor mediador. (50 min)

7.2 Descrição das etapas

Uma observação inicial a ser feita é que cada hora-aula na rede estadual de ensino do Piauí corresponde a 60 min, mas como normalmente em um primeiro momento o professor necessita organizar a turma e registrar a frequência, consideramos 50 min de efetivo trabalho nas atividades descritas a seguir.

Etapa 1- Resolução de problema

O docente deve organizar os alunos em 9 grupos. Cada grupo receberá um pacote com várias figuras de animais e seus respectivos nomes.

Os discentes deverão resolver o seguinte problema que poderá ser escrito no quadro: *"Imagine que você é um pesquisador e foi enviado a uma floresta desconhecida. Seu objetivo é classificar os animais que você encontrar, organize-os de acordo com algum critério, para melhor estudá-los. Como você faria essa classificação?"*

A partir de então os mesmos devem separar as figuras dos animais sobre a mesa, segundo algum critério por eles elaborado, e assim fazer uma classificação. Neste momento os discentes terão a oportunidade de observar, problematizar, formular hipóteses, fazerem discussões entre si, analisarem se essas soluções são viáveis ou não.

Em seguida fazer o registro fotográfico e discussão oral rápida. O professor deve indagar e discutir com a turma sobre a importância da classificação biológica. Pretende-se realizar essa etapa em 20 min da aula 1.

Etapa 2- Pesquisa

Ainda na aula 1, nos últimos 30 min, cada grupo receberá uma tabela xerocopiada. Na mesma, deve conter algumas características morfofisiológicas e os nomes dos 9 filos animais atualmente estudados a nível de ensino médio, para se fazer um comparativo.

Cada grupo, então, ficará responsável por um dos filos de animais e através de pesquisa bibliográfica na web deverá investigar e encontrar dentre as imagens quais as que são de representantes de tal filo, em seguida preencher a parte da tabela com informações das características apenas deste filo determinado para a sua equipe.

Se o tempo previsto não for suficiente para a conclusão, os alunos poderão terminar o preenchimento em casa. E para otimizar o tempo na aula seguinte pode-se solicitar que os mesmos tragam essas informações em pedaços de folhas de papel sulfite. Seria interessante

padronizar o tamanho, podendo ser uma folha dividida em três partes.

Etapa 3- Apresentação

Já na aula 2, cada equipe deverá expor informações da pesquisa realizada e socializar resumidamente. No quadro de acrílico, o professor deve fazer o esquema da tabela comparativa e os alunos deverão preencher sua parte determinada, escrevendo ou colando os papéis com as informações no local correto.

Nesse momento o professor pode comentar, acrescentar, corrigir informações e os alunos das outras equipes devem anotar em suas tabelas as informações ali apresentadas. Também deve-se discutir a diferença dos critérios antes estabelecidos por eles e a forma como os animais estão classificados nesta tabela, a dificuldade de encontrar bons critérios e informar que hoje já existem outros padrões de classificação levando em consideração questões evolutivas e genéticas. Aqui é importante falar um pouco sobre as relações filogenéticas entre esses filos e principais sinapomorfias. Esse momento deve ocorrer durante 50 min desta aula.

Etapa 4- Jogo didático: Quem é você, bicho?

A turma deve ser dividida em 3 equipes e cada uma receberá uma ficha para anotar seus palpites. O professor terá cartas confeccionadas previamente. Cada carta terá um exemplo de animal e seu respectivo filo. Em cada carta terá três níveis de dicas: 1-difícil, 2-intermediária, 3- fácil. Esses niveis de dificuldade se relacionam ao fato de a caracteristica apresentada ser mais geral do filo (podendo ser comum a outros) ou mais específica daquele animal.

Em cada rodada uma carta será sorteada e o professor lerá a primeira dica, cada grupo anota seu palpite na ficha e levantam ao mesmo tempo quanto o professor perguntar: Quem é você, bicho? Se não acertarem será lida a dica 2 e depois a 3 seguida por palpites dos grupos.

No quadro branco deverá haver um placar em que a equipe que acertar na primeira dica ganha 3 pontos, na segunda 2 e na terceira 1. Ao final, a equipe com mais pontos deverá ser premiada.

8 Proposta de Avaliação

A avaliação deverá ser contínua através da observação da participação, interação e argumentação dos estudantes durante o desenvolvimento das atividades propostas, na apresentação da pesquisa e desempenho ao longo do jogo didático.

9 Considerações Finais

O desenvolvimento da atividade proposta permite aos discentes a oportunidade de construir o conhecimento de uma forma lúdica e envolvente, desenvolver habilidades relacionadas à resolução de problema, pesquisa e trabalho em equipe, além de despertar a motivação em relação ao tema abordado.

Orientar e levar o discente a entender a diversidade animal é um desafio, tanto pela complexidade das relações filogenéticas, quanto pela extensão do conteúdo. Na proposta aqui apresentada tentamos explorar esse tema de uma forma mais leve e que instigue a curiosidade dos alunos, amplificando assim as possibilidades de descobertas e aprendizado.

10 Referências Bibliográficas

ALBUQUERQUE, Mário Roberto Tavares Cardoso de; CALDATO, Milena Coelho Fernandes; BOTELHO, Nara Macedo. **Aprendizagem baseada em equipes: do planejamento à avaliação** [livro eletrônico]. 1. ed. Belém, PA: Universidade do Estado do Pará, 2021.

GOLDBACH, T.; PEREIRA, A. P.; SILVA, B. A. F. S.; OKUDA, L. V. O. e SOUZA, N. R. **Diversificando estratégias pedagógicas com jogos didáticos voltados para o ensino de Biologia: ênfase em genética e temas correlatos**. In: IX Congresso Internacional sobre Investigación en Didáctica de Las Ciencias. Girona: 1566-1572., 2013.

HUIZINGA, J. (2000). **Homo Ludens: o jogo como elemento da cultura**. 4. ed. São Paulo: Editora Perspectiva, 2000.

MACHADO, Vitor Fabrício; SASSERON, Lucia Helena. **As perguntas em aulas investigativas de Ciências: a construção teórica de categorias**. Revista Brasileira de Pesquisa em Educação em Ciências, v. 12, n. 2, 2012. ISSN 1806-5104 / e-ISSN 1984-2486.

SOUZA, S. C.; DOURADO, L. **Aprendizagem baseada em problemas (ABP): um método de aprendizagem inovador para o ensino educativo**. *Holos*, Instituto Federal de Educação, Ciência e Tecnologia do Rio Grande do Norte - IFRN; Universidade do Minho (Portugal), 2015. DOI: 10.15628/holos.2015.2880.

12. Apêndices

12.1 – Imagens dos animais para impressão

(Imprimir 9 cópias)

Iguana

Serpente

Salamandra

Sapo

Leão

Baleia

Arara

Tucano

Peixe-palhaço

Camarão

Caranguejo

Libélula

Pepino do mar

Ouriço do mar

Estrela do mar

Abelha

Aranha

Escorpião

Nereis

Sanguessuga

Minhoca

Ostras

Lula

Polvo

Lesma

Caracol

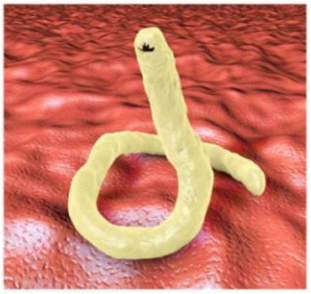

Ancilóstomo

Lombriga

Esquistossomo

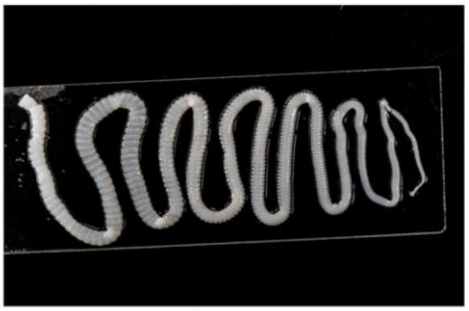

Tênia

Corais

Caravela

Anêmonas

Esponjas do mar

Planária

Água-viva

12.2- Quadro comparativo (Imprimir 9 cópias)

QUADRO COMPARATIVO - ANIMAIS

	PORÍFEROS	CNIDÁRIOS	PLATELMINTOS	NEMATELMINTOS	MOLUSCOS	ANELIDEOS	ARTRÓPODES	EQUINODERMOS	CORDADOS
TECIDOS EMBRIONÁRIOS									
CELOMA									
ORIGEM DA BOCA/ÂNUS									
SIMETRIA									
S. NERVOSO									
S. DIGESTÓRIO									
S. CIRCULATÓRIO									
S. EXCRETOR									
S.RESPIRATÓRIO									
CARACTERÍSTICAS MARCANTES									
EXEMPLOS									

12.3- Placas do jogo – Quem é Você Bicho?

(Imprimir frente e verso e plastificar 3 cópias)

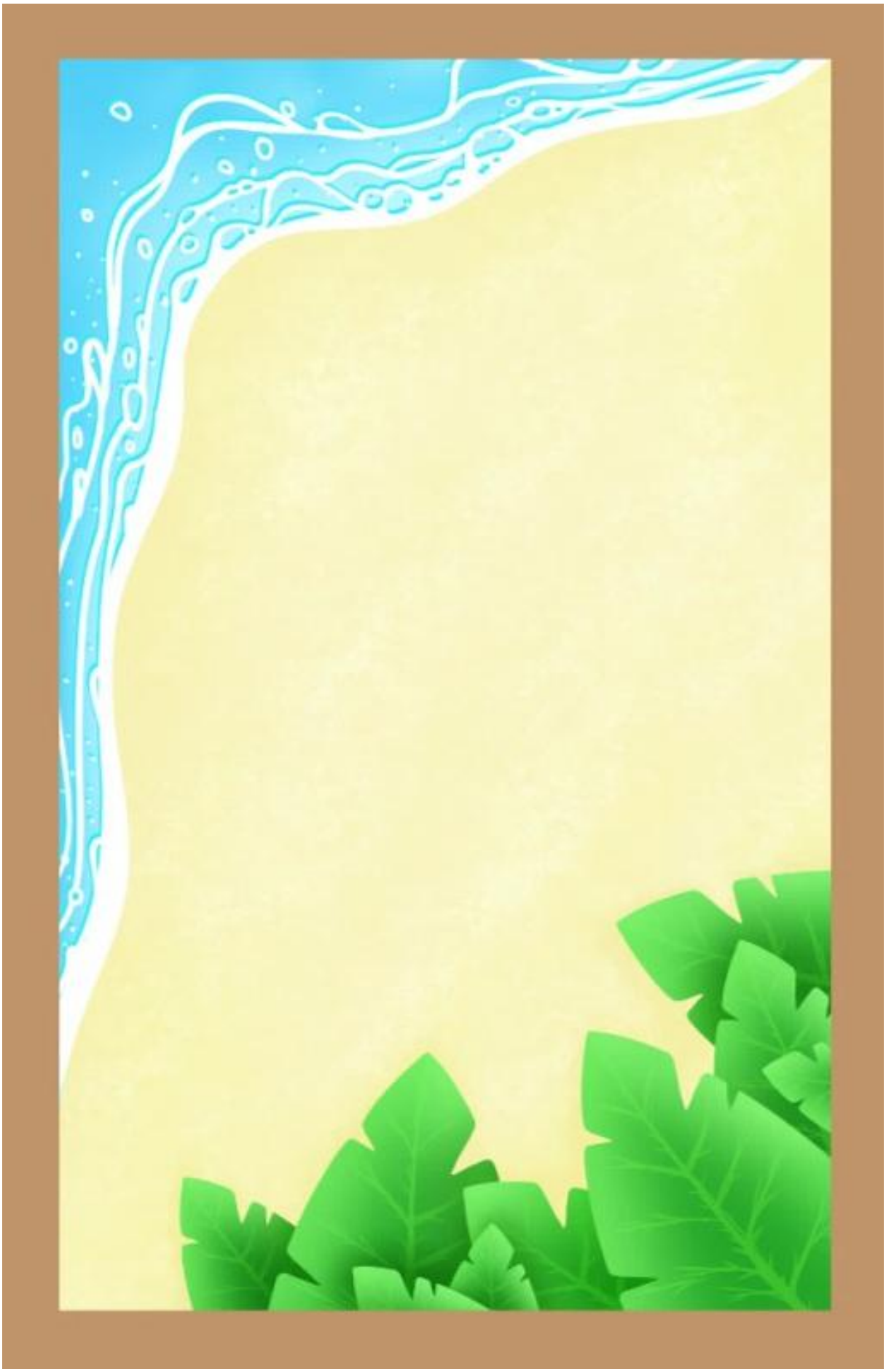

Quem é você
BICHO
@br_drawing_n1

12.4- Cartas do jogo – Quem é Você Bicho?

(Imprimir uma de cada, sendo a ultima a ser impressa no verso de todas as paginas das cartas. Plastificar e recortar as mesmas)

Sapo
(Cordado/Anfíbio)

Dica 1 - Triblástico, celomado, deuterostômio.

Dica 2 - Sistema digestório completo, digestão, extracelular, presença de notocorda/coluna vertebral.

Dica 3 - Parte da vida na água e outra na terra, respiração branquial em uma fase da vida e quando adultos cutânea e pulmonar, pele enrugada e fria.

Tucano
(Cordado/Ave)

Dica 1 - Triblástico, celomado, deuterostômio.

Dica 2 - Sistema digestório completo, digestão, extracelular, presença de notocorda/coluna vertebral.

Dica 3 - Respiração pulmonar, possui penas, bico entre 46cm e 66cm, colorido e borda serreada.

Serpente
(Cordado/Réptil)

Dica 1 - Triblástico, celomado, deuterostômio.

Dica 2 - Sistema digestório completo, digestão, extracelular, presença de notocorda/coluna vertebral.

Dica 3 - Respiração pulmonar, rastejam, ausência de membros, maioria ovíparos, língua bífida.

Tênia (Platelminto)

Dica 1 - Triblástico e tem simetria bilateral

Dica 2 - Sistema nervoso ganglionar e excreção por protonefrídeos.

Dica 3 - Verme de corpo achatado, formado por vários proglótides. Parasitam o ser humano, porco, boi.

Sanguessuga
(Anelideo)

Dica 1 - É Triblástico, celomado e protostômio.

Dica 2 - Digestão extracelular, sistema circulatório fechado e tem corpo segmentado(anéis).

Dica 3 - Maioria aquática mas tem representantes terrestres e se alimentam de sangue de vertebrados.

Salamandra
(Cordado/Anfíbio)

Dica 1 - Triblástico, celomado, deuterostômio.

Dica 2 - Sistema digestório completo, digestão, extracelular, presença de notocorda/coluna vertebral.

Dica 3 - Pele lisa, sem escamas, têm corpo alongado e cauda, assim como sapos, passam por metamorfose.

Polvo (Molusco)

Dica 1 - É celomado e protostômio

Dica 2 - Tem excreção por nefrídios e respiração branquial.

Dica 3 - Tem corpo mole, é marinho e tem oito braços com ventosas.

Planária
(Platelminto)

Dica 1 - São triblásticos e tem simetria bilateral.

Dica 2 - Sistema nervoso ganglionar e sistema digestório incompleto

Dica 3 - São vermes de corpo achatado e vivem em água de córregos ou lagoas.

Minhoca (Anelideo)

Dica 1 - É Triblástico, celomado e protostômio.

Dica 2 - Digestão extracelular e sistema circulatório fechado

Dica 3 - Corpo segmentado (anéis), são terrestres e são importantes para a fertilidade do solo.

Lula (Molusco)

Dica 1 - É celomado e protostômio

Dica 2 - Tem excreção por nefrídios e respiração branquial.

Dica 3 - Tem corpo mole, é marinho e tem oito braços e mais dois tentáculos maiores para agarrar presas.

Leão
(Cordado/Mamifero)

Dica 1 - Triblástico, celomado, deuterostômio.

Dica 2 - Sistema digestório completo, digestão, extracelular, presença de notocorda/coluna vertebral.

Dica 3 - Mamam quando pequenos, respiração pulmonar, corpo coberto por pêlos amarelo-dourados, encontrados na África.

Iguana
(Cordado/Réptil)

Dica 1 - Triblástico, celomado, deuterostômio.

Dica 2 - Sistema digestório completo, digestão, extracelular, presença de notocorda/coluna vertebral.

Dica 3 - respiração pulmonar, rastejam, tem 4 membros, cauda longa, cor esverdeada podendo variar para tons de marrom e cinza.

Libélula
(Artrópode/Inseto)

Dica 1 - Triblástico, celomado, protostômio.

Dica 2 - Simetria bilateral, sistema digestório completo, circulatório aberto.

Dica 3 - Tem três pares de patas, dois pares de asas, um par de antenas.

Lesma (Molusco)

Dica 1 - É celomado e protostômio

Dica 2 - Tem simetria bilateral e excreção por nefrídios e respiração

Dica 3 - Tem corpo mole, não possui concha e é terrestre.

Lombriga
(Nematelminto)

Dica 1 - É triblástico e protostômio

Dica 2 - Tem sistema digestório completo e é pseudocelomado

Dica 3 - verme parasita de corpo cilíndrico com aproximadamente 40 cm, causador da ascaridíase.

Estrela do mar
(Equinodermo)

Dica 1 - Triblástico, celomado, deuterostômio.

Dica 2 - Sistema digestório completo, digestão extracelular, projetam seu estômago para o meio externo.

Dica 3 - Simetria radial, respiração branquial, corpo cheio de espinhos, tem o formato de um astro celeste.

Esponjas do mar
(Porífero)

Dica 1 - Possui digestão intracelular

Dica 2 - São assimétricos

Dica 3 - Corpo formado por muitos poros.

Esquistossomo
(Platelminto)

Dica 1 - Triblástico e tem simetria bilateral

Dica 2 - Sistema nervoso ganglionar e excreção por protonefrídeos.

Dica 3 - Verme de corpo achatado, causador da doença conhecida como barriga d'água.

Corais (Cnidário)

Dica 1 - Tem boca mas não tem ânus

Dica 2 - Sistema nervoso difuso

Dica 3 - Possuem cnidócitos, vivem fixos, são da mesma classe das anêmonas e podem formar recifes.

Escorpião
(Artrópode/Aracnídeo)

Dica 1 - Triblástico, celomado, protostômio.

Dica 2 - Simetria bilateral, sistema digestório completo, circulatório aberto.

Dica 3 - Tem quatro patas, um par de quelíceras e de pedipalpos, tem uma cauda com ferrão que libera peçonha.

Caravela (Cnidário)

Dica 1 - Tem sistema digestório incompleto

Dica 2 - Tem cnidócitos

Dica 3 - Tem vida livre e possuem uma vesícula (bolha) com gás, para flutuação.

Caranguejo
(Artrópode/Crustáceo)

Dica 1 - Celomados, protostômios, simetria bilateral.

Dica 2 - Celomados, protostômios, simetria bilateral.

Dica 3 - Excreção por glândulas antenas, respiração branquial, dois pares de antenas, cinco pares de patas, sendo um em forma de garras ou pinças.

Caracol (Molusco)

Dica 1 - É celomado e protostômio

Dica 2 - Tem simetria bilateral e excreção por nefrídios

Dica 3 - Tem corpo mole, possui uma concha e é terrestre.

Camarão
(Artrópode/Crustáceo)

Dica 1 - Triblástico, celomado, protostômio.

Dica 2 - Simetria bilateral, sistema digestório completo, circulatório aberto.

Dica 3 - Excreção por glândulas antenas, vários pares de pernas e dois pares de antenas, cefalotórax e abdome.

Pepino do mar
(Equinodermo)

Dica 1 - Triblástico, celomado, deuterostômio.

Dica 2 - Sistema digestório completo, digestão extracelular.

Dica 3 - Corpo macio alongado, alguns têm espinhos no corpo e outros têm papilas ou tubérculos, usam a evisceração como forma de defesa.

Baleia
(Cordado/Mamifero)

Dica 1 - Triblástico, celomado, deuterostômio.

Dica 2 - Sistema digestório completo, digestão, extracelular, presença de notocorda/coluna vertebral.

Dica 3 - Mamam quando pequenos, respiração pulmonar, são aquáticos, pesam entre 8 e 9 toneladas.

Peixe-palhaço
(Cordado/Peixe)

Dica 1 - Triblástico, celomado, deuterostômio.

Dica 2 - Sistema digestório completo, digestão, extracelular, presença de notocorda/coluna vertebral.

Dica 3 - Respiração branquial, presença de rins, tem escamas.
Dica extra:
"bicho engraçado"

Arara
(Cordado/Ave)

Dica 1 - Triblástico, celomado, deuterostômio.

Dica 2 - Sistema digestório completo, digestão, extracelular, presença de notocorda/coluna vertebral.

Dica 3 - Respiração pulmonar, penas com colorido vibrante, bico curto, mesma família dos papagaios

Ouriço do mar
(Equinodermo)

Dica 1 - Triblástico, celomado, deuterostômio.

Dica 2 - Sistema digestório completo, digestão extracelular.

Dica 3 - Simetria radial, respiração branquial, formato do corpo geralmente esférico e cheio de espinhos.

Ostra (Molusco)

Dica 1 - São triblásticos, celomados e protostômios.

Dica 2 - Tem excreção por nefrídios e respiração branquial.

Dica 3 - Tem corpo mole, é aquático e tem concha com duas valvas. Formam pérolas como estratégia de defesa.

Nereis (Anelídeo)

Dica 1 - É Triblástico, celomado e protostômio.

Dica 2 - Digestão extracelular, sistema circulatório fechado e tem corpo segmentado(anéis).

Dica 3 - Cada segmento tem parápodes com algumas cerdas, são marinhos.

Aranha
(Artrópode/Aracnídeo)

Dica 1 - Celomados, protostômios, simetria bilateral.

Dica 2 - Digestão extracelular, sistema circulatório aberto e patas articuladas.

Dica 3 - Digestão extracorpórea, possui quatro pares de patas

Anêmona (Cnidário)

Dica 1 - Tem digestão intra e extracelular

Dica 2 - Tem cnidócitos

Dica 3 - Vivem fixos e pertencem à mesma classe dos corais (Anthozoa).

Ancilóstomo (Nematelminto)

Dica 1 - É triblástico e protostômio

Dica 2 - Tem sistema digestório completo e é pseudocelomado

Dica 3 - verme parasita de corpo cilíndrico que alimenta-se do sangue do hospedeiro causando lesões intestinais.

Água-viva (Cnidário)

Dica 1 - Tem digestão extra e intracelular

Dica 2 - Possui simetria radial

Dica 3 - Tem cnidócitos e é de vida livre (natante)

Abelha (Artrópode/inseto)

Dica 1 - Celomados, protostômios, simetria bilateral.

Dica 2 - Digestão extracelular, sistema circulatório aberto e patas articuladas.

Dica 3 - Possui três pares de patas e vive em sociedade.

QUEM É VOCÊ
BICHO
@br_drawing_n1

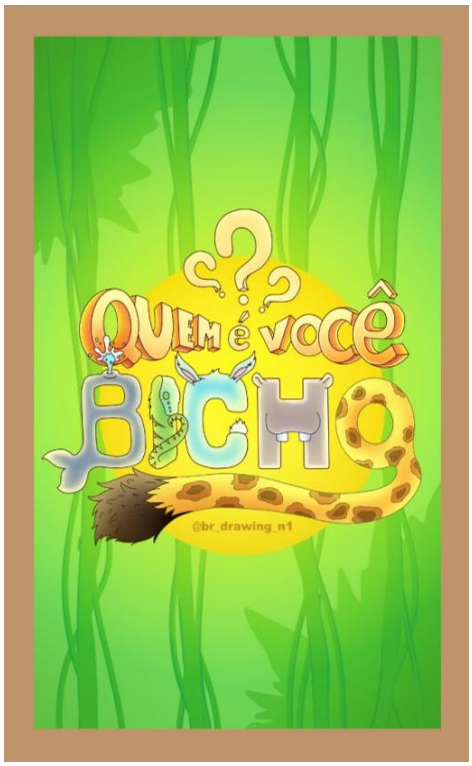
QUEM É VOCÊ
BICHO
@br_drawing_n1

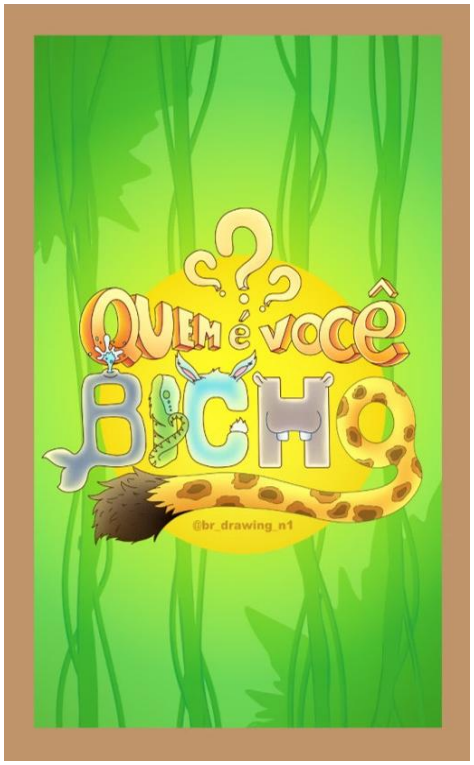
QUEM É VOCÊ
BICHO
@br_drawing_n1

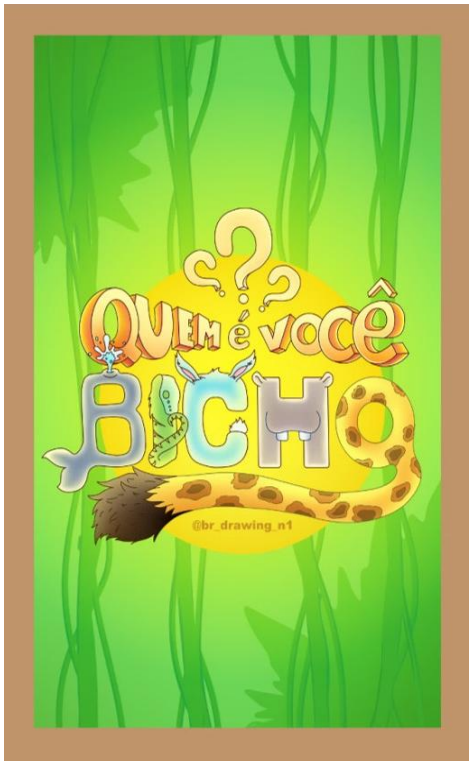
QUEM É VOCÊ
BICHO
@br_drawing_n1