ଫକୀରମୋହନ ସେନାପତିଙ୍କ

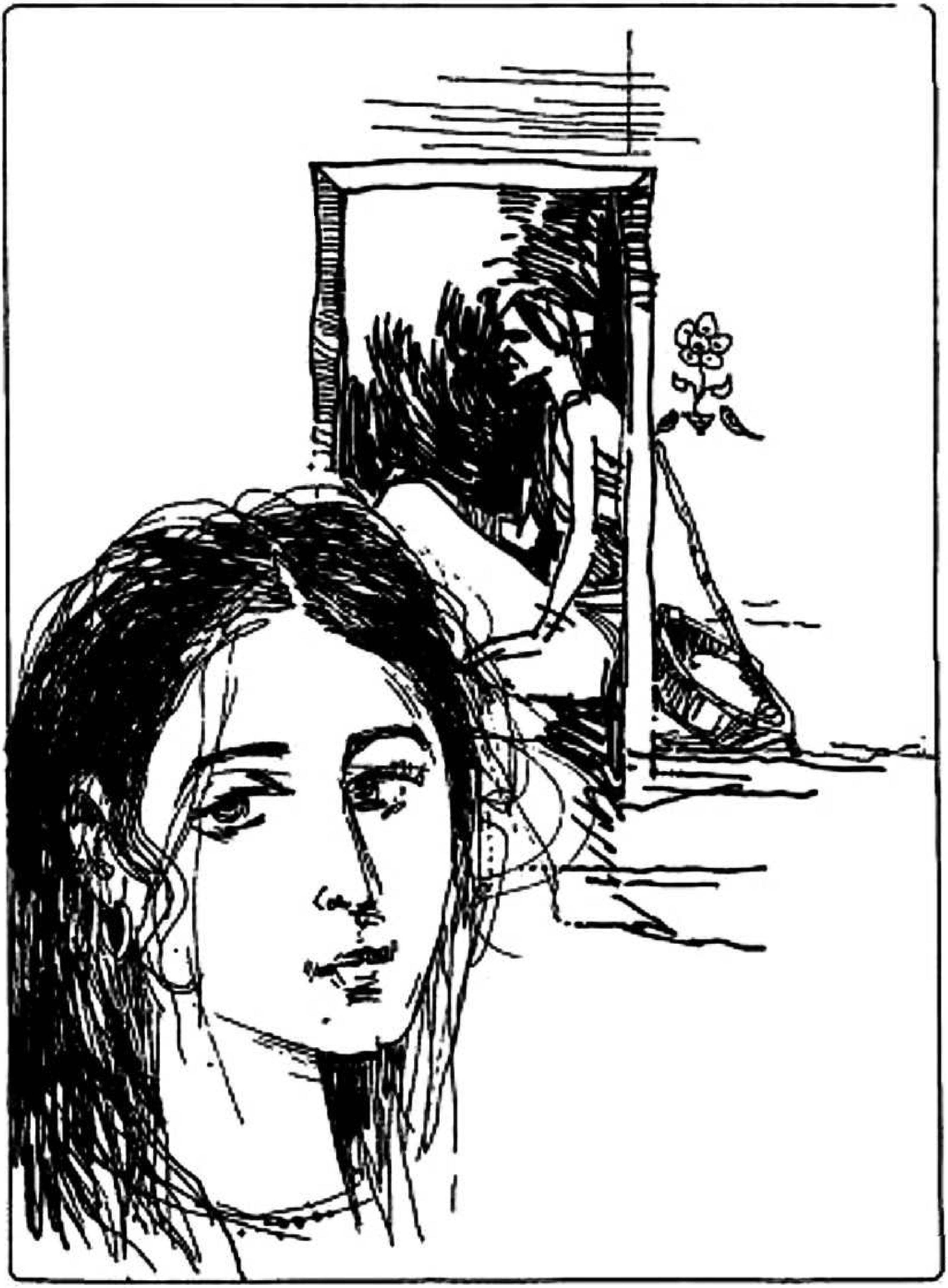

ରେବତୀ

“ଲୋ ରେବ୍‌ତୀ-ଲୋ କିଆଁ, ଲୋ ଚୁଲୀ ।”-

କଟକ ଜିଲାର ହରିହରପୁର ପ୍ରଗନା ମଧରେ ଗୋଟିଏ ମଫସଲ ଗ୍ରାମ, ନାମ ପାଟପୁର । ଗ୍ରାମ ମୁଣ୍ଡାମୁଣ୍ଡିରେ ଗୋଟିଏ ଘର । ଆଗିଲି ପିଛିଲି ଚାରି ବଖରା; ଖଞ୍ଜା ଫଟାରୀଚାରିଆରେ ଢେଙ୍କିଶାଳ, ଅଗଣା ମଧରେ କୂଅ, ଆଗକୁ ଦାଣ୍ଡ ଦୁଆର, ପଛକୁ ବାଡ଼ି ଦୁଆର, ଦାଣ୍ଡ ଦୁଆର ମେଲାଘରେ ଦାଣ୍ଡଲୋକେ ବସା ଉଠା କରନ୍ତି, ପ୍ରଜାମାନେ ଖଜଣା ଦେବାକୁ ଆସି ଏହିଠାରେ ବସନ୍ତି । ଶ୍ୟାମବନ୍ଧୁ ମହାନ୍ତି ଜମିଦାର ତରଫରୁ ଗ୍ରାମର କରଣ, ମାସକୁ ଦରମା ଦୁଇଟଙ୍କା, ଦରମା ଛାଡ଼ି ପାଉତି ବିଶୋଧନୀ ତାହ ଲହଣା ଇତ୍ୟାଦିରୁ ଦୁଇପଇସା ହାତପୈଠ ହୁଏ । ସବୁ ମିଶାଇଲେ ମାସକୁ ଚାରିଟଙ୍କାରୁ ଊଣା ହେବ ନାହିଁ, ସଂସାର ଏକରକମ ଚଳେ, ଏକରକମ କିଆଁ ? ବୋଇଲେ ଭଲ ଚଳେ । ଏଟା ହେଲା ନାହିଁ, ସେଟା ଘରେ ନାହିଁ, ଏପରି କଥା ଘରର କାହାରି ମୁହଁରେ ଶୁଣା ଯାଏ ନାହିଁ । ବାଡ଼ିରେ ଶାଗମାଗ ଛାଡ଼ି ସଜନା ଦୁଇଗଛ । ଘରେ ଲଗାପଡ଼ିଆ ବରଷବିଆଣୀ ଗାଈ ଦୁଇଟା ବନ୍ଧା; ଦୁଧ ଟିକିଏ, ଘୋଳ ମହାଏ ହାଣ୍ଡିତଳେ ଲାଗିଥାଏ । ବୁଢ଼ୀ ଚଷୁ ମିଶାଇ ଘୁଷି ତାଡ଼ିଦିଏ, କାଠ କିଣା ବାଧେ ନାହିଁ । ଜମିଦାର ସାଢ଼େ ତିନିମାଣ ଜମି ଚଷିବାକୁ ଦେଇଅଛନ୍ତି, ଧାନ ବଳେ ନାହିଁ କି କମେ ନାହିଁ । ଶ୍ୟାମବନ୍ଧୁଟି ବଡ ସିଧା ସଳଖ ଲୋକ, ପ୍ରଜାମାନେ ମାନନ୍ତି, ସୁଖ ପାଆନ୍ତି । ବାପରେ ଧନରେ କହି ଦୁଆର ଦୁଆର ବୁଲି ଖଜଣା ଅସୁଲ କରେ, କାହାରିଠାରୁ ଅନ୍ୟାୟରେ ପଇସାଟିଏ ନିଏ ନାହିଁ । ପ୍ରଜାମାନେ ଖଜଣା ଦେଇ ପାଉତି ମାଗନ୍ତି ନାହିଁ, ସେ ଚାରିଆଙ୍ଗୁଳି ତାଳପତ୍ରରେ ଖଣ୍ଡେ ପାଉତି ଲେଖି ବଳେ ବଳେ ତାଙ୍କଠେ ଗୁଞ୍ଜି ଦେଇ ଯାଏ । ଜମିଦାର ପିଆଦା ଆସିଲେ ଗାଁକୁ ଛାଡ଼େ ନାହିଁ, ଆପେ ହାତ ଓଠ ଧରି ଧୂଆଁଖିଆ ଦୁଇପଇସା ଦେଇ ବିଦା କରେ । ଶ୍ୟାମବନ୍ଧୁ ଘରେ ଖାଇବାକୁ କୁଟୁମ୍ବ ଚାରିଜଣ । ଆପେ ଦୁଇପରାଣି, ମା ବୁଢ଼ୀ, ଦଶ ବରଷର

ଗୋଟିଏ ଝିଅ । ଝିଅଟିର ନାମ ରେବତୀ । ଶ୍ୟାମବନ୍ଧୁ ସଞ୍ଜବେଳେ ପିଣ୍ଡାରେ ବସି 'କୃପାସିନ୍ଧୁ ବଦନ' ଗାଏ, ଆଉ ଆଉ ଭଜନ ଗାଏ, କେବେ କେବେ କାଠ ଦୀପରୁଖାଟି ଉପରେ ବଇଠାଟିଏ ଥୋଇ ଭାଗବତ ପଢେ, ରେବତୀ ପାଖରେ ବସି ଶୁଣୁଥାଏ । ସେ ମୁହେଁ ମୁହେଁ ଢେର ଭଜନ ଶିଖିଗଲାଣି । ତା ପିଲାମୁହଁକୁ ଭଜନଗୁଡିକ ଖୁବ୍ ମାନେ । ସଞ୍ଜବେଳେ ବାପା ପାଖରେ ବସି ଭଜନ ଗାଇଲେ ଗାଁର କୌଣ .. । କୌଣସି ଲୋକ ଆସି ଶୁଣନ୍ତି । ରେବତୀ ବାପା ପାଖରୁ ଗୋଟିଏ ଭଜନ ଶିଖିଥିଲା, ସେଇଟି ଗାଇଲେ ଶ୍ୟାମବନ୍ଧୁ ବଡ ଖୁସି ହୁଏ । ପ୍ରତିଦିନ ଝିଅକୁ ଗାଇବାକୁ କହେ, ରେବତୀ ଗାଏ-

କାହାରେ କରିବି ଗୁହାରି ।

ତୁମ୍ଭେ ନ ଚାହିଁଲେ ନାଥ ଗରିବ ଯିବ ମରି ।

କର ବା ନ କର ତ୍ରାଣ ପାଦେ ସମର୍ପିଛି ପ୍ରାଣ

ହୃଦେ ଅଛି ତବ ନାମ ଧରି ।

ତୁମ୍ଭ ବିନା ତ୍ରିଜଗତ ଶୂନ୍ୟ ହେ ହରି ।

ଶୀତଳ କର ଜୀବନ ପ୍ରେମାମୃତ ଦାନ କରି ।

ଦୁଇବରଷ ତଳେ ସ୍କୁଲ ଡେପୁଟୀ ଇନ୍‌ସ୍ପେକ୍ଟର ମଫସଲ ଗସ୍ତକୁ ଯିବା ସମୟରେ ପାଟପୁରରେ ରାତିଏ ରହି ଯାଇଥିଲେ । ଗ୍ରାମର ମୁଖିଆ ମୁଖିଆ ଚାରି ପାଞ୍ଚଜଣ ଲୋକ କୁହାପୋଛା କରିବାରୁ ଡେପୁଟୀ ବାବୁ ଓଡ଼ିଶା ବିଭାଗର ଇନ୍‌ସ୍ପେକ୍ଟରଙ୍କଠାକୁ ରିପୋର୍ଟ କରି ଗୋଟିଏ ଅପରପ୍ରାଇମେରୀ ସ୍କୁଲ ବସାଇ ଦେଇଅଛନ୍ତି । ଶିକ୍ଷକ ବେତନ ମାସକୁ ଚାରିଟଙ୍କା, ଏହି ଚାରିଟଙ୍କା ସରକାରରୁ ମିଳେ । ଏହାଛଡା ପ୍ରତି ପିଲା ମାସକୁ ଅଣାଏ ଲେଖାଏଁ ଦିଅନ୍ତି । ଶିକ୍ଷକଟି କଟକ ନର୍ମାଲସ୍କୁଲର ଅବଧାନ ବିଭାଗର ଉତ୍ତୀର୍ଣ୍ଣଛାତ୍ର- ନାମ ବାସୁଦେବ । ନାମଟି ଯେପରି ବାସୁଦେବ, ମନୁଷ୍ୟଟା ମଧ୍ୟ ସେହିପରି ବାସୁଦେବ । ଟୋକାଟାର ଭିତର ବାହାର ସବୁ ସୁନ୍ଦର, ଗାଁ ମଝିରେ ଚାଲି ଯିବା ବେଳେ ମୁଣ୍ଡ ଟେକି କାହାକୁ ଚାହେଁ ନାହିଁ । ବୟସ ଅନ୍ଦାଜ କୋଡିଏ । ସୁନ୍ଦର ରୂପ ଯେମିତ ଗୋଟିଏ ଚାଉଳରେ ଗଢା । ପିଲାଦିନେ ପିହୁଡା ରୋଗ ହୋଇଥିଲା, ତା ମା ମୁଣ୍ଡରେ ତତଲା ବୋତଲ ମୁହଁ ଚିହ୍ନ ଦେଇଥିଲା, ସେ ଚିହ୍ନ ଆଜି ଯାଏ ଅଛି, ବରଂ ସେ ଚିହ୍ନ ତାକୁ ମାନେ । ବାସୁଦେବ ପିଲାଦିନରୁ ମା ବାପ ଛେଉଣ୍ଡ, ମାମୁଁଘରେ ରହି ମଣିଷ ହୋଇଅଛି । ବାସୁଦେବ ଜାତିରେ କରଣ, ଶ୍ୟାମବନ୍ଧୁ ମଧ୍ୟ କରଣ । କେବେ ପୂନେଇ ଗୁରୁବାରରେ,ଘରେ ପିଠାଟା ପଣାଟା ହେଲେ ଶ୍ୟାମବନ୍ଧୁ ପାଠଶାଳାକୁ ଯାଇ କହି ଆସେ— ବାପା ବାସୁ ସଞ୍ଜବେଳେ ଟିକିଏ ଆମଘରକୁ ଯିବ, ତୁମ୍ଭ ମାଉସୀ ଡାକିଅଛନ୍ତି । ଏହିପରି ଯିବା ଆସିବାରେ ସେମାନଙ୍କ

ମଧ୍ୟରେ ମାୟା ଲାଗିଗଲାଣି । ରେବତୀ ମା' ବାସୁଙ୍କୁ ଦେଖିଲେ କହେ, ଆହା ମା' ଛେଉଣ୍ଡଟି, କଣ ଖାଏ କିଏ ତା ଖାଇବା ଦେଖୁଛି । ବାସୁ ପ୍ରତିଦିନ ସଞ୍ଜବେଳେ ଯାଇ ଶ୍ୟାମବନ୍ଧୁ ପାଖରେ ଘଣ୍ଟାଏ ଘଣ୍ଟାଏ ବସି ଆସେ । ବାସୁଙ୍କୁ ଦୂରରୁ ଦେଖିଲେ ବାସୁଭାଇ ଆଇଲେ ବାସୁଭାଇ ଆଇଲେ ବୋଲି ରେବତୀ ପାଟି କରି ବାପକୁ କହେ । ରେବତୀ ସଞ୍ଜ ବେଳେ ବାପ ପାଖରେ ବସି ପ୍ରତିଦିନ ପଠିତ ପୁରୁଣା ଭଜନଗୁଡିକ ବାସୁଙ୍କୁ ଶୁଣାଏ । ବାସୁଙ୍କୁ ସେହି ଗୀତ ନୂଆ ନୂଆ ପରି ଲାଗେ । ଦିନେ ଏ କଥା ସେ କଥା ପଡୁ ପଡୁ ଶ୍ୟାମବନ୍ଧୁ ଶୁଣିଲେ କଟକରେ ଗୋଟିଏ ଝିଅ ସ୍କୁଲ ଅଛି, ସେଠାରେ ଝିଅମାନେ ପଢନ୍ତି, ଲେଖା ସିଖି ଶିଖନ୍ତି । ସେହି ଦିନଠାରୁ ରେବତୀକୁ ପାଠ ପଢାଇବାକୁ ଶ୍ୟାମବନ୍ଧୁର ମନ ହେଲା ଏବଂ ଆପଣା ମନର କଥା ବାସୁଦେବଙ୍କୁ କହିଲା । ବାସୁ ଶ୍ୟାମବନ୍ଧୁଙ୍କୁ ପିତୃତୁଲ୍ୟ ମାନେ, କହିଲା — ଆଜ୍ଞା ମୁଁ ସେହି କଥାଟା କହିବି କହିବି ବୋଲି ହେଉଥିଲି । ଦୁଇଜଣଙ୍କ ପରାମର୍ଶରେ ରେବତୀକୁ ପାଠ ପଢାଇବାର ସ୍ଥିର ହେଲା । ରେବତୀ ପାଖରେ ବସି ଶୁଣୁଥିଲା, ଦୁଇ ଡିଆଁରେ ଘର ଭିତରକୁ ଯାଇ ମା'କୁ ଆଉ ଜେଜୀକୁ, ମୁଁ ପାଠ ପଢିବି, ମୁଁ ପାଠ ପଢିବି ଖବର ଦେଲା । ମା କହିଲେ ହଉ ହଉ ପଢିବୁ । ଜେଜୀ କହିଲେ ପାଠ କଣ ଲୋ, ମାଇକିନିଆ ଝିଅଟା ପାଠ କଣ ? ରନ୍ଧାବଢା ଶିଖ, ପିଠାପଣା କରିବା ଶିଖ, ଝୋଟିଦିଆ ଶିଖ, ଦହିମୁହାଁ ଶିଖ, ପାଠ କଣ ?

ରାତିରେ ଶ୍ୟାମବନ୍ଧୁ ପିଣ୍ଡାରେ ଖଣ୍ଡେ ଆମ୍ବକାଠ ପୀଢା ଉପରେ ବସି ଭାତ ଖାଉଅଛନ୍ତି, ରେବତୀ ସାଙ୍ଗରେ ବସି ଭାତ ଖାଉଅଛି । ବୁଢୀ ଆଗରେ ବସି- ଭାତପୁଞ୍ଜାଏ ଆଣ, ଡାଲିପାଣି ଟିକିଏ ପକେଇ ଯା, ଲୁଣ ଟିକିଏ ଦେ, ଇତ୍ୟାଦି କଥା ବୋହୂ ପ୍ରତି ଆଦେଶ କରୁଅଛନ୍ତି । କଥାରେ କଥାରେ ବୁଢୀ କହିବସିଲେ, ହଁରେ-ଶ୍ୟାମ- ରେବୀ ପାଠ ପଢିବ- ପାଠ କଣ ରେ, ତିରିଲାଝିଅର ପାଠପଢା କଣ ? ଶ୍ୟାମବନ୍ଧୁ କହିଲେ, ହେଉ- କହୁଛି ତ ପଢୁ । ଝଙ୍କଡ ପଟ୍ଟନାୟକ ଘର ଝିଅମାନେ ସେ ଭାଗବତ ବୋଲି ପାରନ୍ତି, ବୈଦେହୀଶବିଳାସ ଛାନ୍ଦ ଗାଆନ୍ତି । ରେବତୀ ଭାରି ଖପା ହୋଇ ଯାଇ ଜେଜୀକୁ ଗାଳି ଦେଇ କହିଲା, ଯା'ଲୋ ବୁଢୀ ଢୁଗୁରିଟା । ତାହା ବାଦ ଅଳିକରି ବାପାକୁ କହିଲା, ନା ବାପା- ନା ବାପା ମୁଁ ପାଠ ପଢିବି । ଶ୍ୟାମବନ୍ଧୁ କହିଲେ, ହଁ- ହଁ-ତୁ ପଢିବୁ । ସେଦିନ କଥା ଏତିକି ।

ତହିଁ ଆରଦିନ ଓପରଓଳି ବାସୁଦେବ ସୀତାନାଥବାବୁଙ୍କ ପ୍ରଥମପାଠ ଖଣ୍ଡିଏ ନେଇ ରେବତୀକୁ ଦେବାରୁ ସେ ବଡ ଖୁସି ହୋଇ ବାପାପାଖରେ ବସି କିତାପର ମୂଳ ପୃଷ୍ଠାଠାରୁ ଶେଷ ପୃଷ୍ଠା ଯାଏ ଓଲଟାଇ ଓଲଟାଇ ଦେଖିଲା । ସେଥିରେ ହାତୀ ଘୋଡା ଗୋରୁ ଇତ୍ୟାଦିର ଛବି ଦେଖି ଭାରି ଖୁସି ହୋଇଗଲା । ରାଜାମାନେ ହାତୀ ଘୋଡା ବାନ୍ଧି ଖୁସି ହୁଅନ୍ତି, କେହି ହାତୀ ଘୋଡା ଚଢି ଖୁସି ହୁଏ, ଆମ ରେବତୀ ଛବିଟା ଦେଖି ଖୁସି । ରେବୀ

ଧାଇଁଯାଇ ମା'କୁ କିତାପର ଛବି ଦେଖେଇଲା, ତାହାବାଦ ବୁଢ଼ୀଙ୍କୁ ଦେଖାଇଲା । ବୁଢ଼ୀ କିଞ୍ଚିତ ବିରକ୍ତ ହୋଇ କହିଲା, ହଁ-ଯା-ଯା- । ରେବତୀ ତାହାକୁ ଦୂରଦୂର ଗାଳିଦେଇ ଫେରି ଆସିଲା ।

ଆଜି ଦିନଟି ଭଲ– ଶ୍ରୀପଞ୍ଚମୀ । ରେବତୀ ସକାଳୁ ବୁଡପାରି ଗାଧୋଇ ନୂଆଲୁଗା ଖଣ୍ଡିଏ ପିନ୍ଧି ଘର ବାହାର ହେଉଅଛି, ବାସୁଦେଇ ଆସିଲେ କିତାପ ପଢାଇ ଦେବେ । ବୁଢୀ ଭୟରେ ବିଦ୍ୟାରମ୍ଭର ଆୟୋଜନ କିଛି ହୋଇନାହିଁ । ବେଳ ଛ'ଘଡି ସମୟରେ ବାସୁ ଯାଇ ପଢେଇ ଦେଲା, ସ୍ୱରେ-ଅ, ସ୍ୱରେ-ଆ, ହ୍ରସ୍ୱ-ଇ, ଦୀର୍ଘ-ଈ, ହ୍ରସ୍ୱ-ଉ, ଦୀର୍ଘ-ଊ, ଇତ୍ୟାଦି । ପ୍ରତିଦିନ ପଢା ଚାଲିଲା, ପ୍ରତିଦିନ ସନ୍ଧ୍ୟା ସମୟରେ ବାସୁ ଯାଇ ପଢେଇ ଦିଏ । ଦୁଇ ବରଷ ମଧ୍ୟରେ ରେବତୀ ଢେର ପଢିଗଲାଣି । ମଧୁ ରାଓଙ୍କ ଛାନ୍ଦମାଳା ପଢିଯିବା ବେଳେ ମୁହଁରେ ବାଦୁଳି ବାଜେ ନାହିଁ ।

ଦିନେ ରାତିରେ ଶ୍ୟାମବନ୍ଧୁ ବସି ଭାତ ଖାଇବା ବେଳେ ମା-ପୁଅ ଦୁଇଜଣ କଥାବାର୍ତ୍ତା ହେଲେ । ପୂର୍ବେ ବୋଧ କରୁଁ କିଛି କଥା ହୋଇଥିଲା, ଆଜି ସେହି କଥାର ଉପସଂହାର ।

ଶ୍ୟାମବନ୍ଧୁ — କି ମା, ଭଲ ହେବ ନାହିଁ କି ?

ବୁଢୀ — ହଁ ଭଲ ତ ହେବ, ଜାତି କଥାଟା ବୁଝିଛୁ ନା ?

ଶ୍ୟାମବନ୍ଧୁ — ମୁଁ ଆଜିଯାଏ ଆଉ କଣ ବୁଝୁଥିଲି ? ଭଲ କରଣ, ଗରିବପୁଅ ହେଲେ କଣ ହେବ, ଜାତି ଭଲ ।

ବୁଢୀ — ଧନ ଦଉଲତ ନାହିଁ ବିଚାର ।
ଜାତିକଥାଟା ଆଗେ ପଚାର ।
ଘରେ ରହିବ ତ ?

ଶ୍ୟାମବନ୍ଧୁ — ଘରେ ନ ରହି ଆଉ କୁଆଡେ ଯିବ ? ହଜାର ହେଲେ ମାମୁ ମାଇଁ ନା ଆଉ କଣ ?

ରେବତୀ ପାଖରେ ବସି ଭାତ ଖାଉଥିଲା, ଏହି କଥାର ଅର୍ଥ ସେ କଣ ବୁଝିଲା ସେ ଜାଣେ, ମାତ୍ର ସେହି ଦିନଠାରୁ ତାହାର ଭାବ ଅନ୍ୟରକମ ଦେଖୁଅଛୁଁ । ବାପା ଆଗରେ ବାସୁଭାଇ ପଢାଇ ଦେଲେ କିପରି ତାକୁ ଗୋଟାଏ ଲାଜ ମାଡେ, ମୁଣ୍ଡ ତଳକୁ ପୋତି ଦେଇ ଦୁଇଓଠ ବୁଜି ହସ ଲୁଚାଏ । ଏଣିକି ବାସୁ ପଢେଇ ଦେଲେ କେତେବେଳେ ତୁନି ତୁନି ପଢେ, କେତେବେଳେ ହୁଁ ହୁଁ କରେ, ପଢା ସାରିଲେ ପାଟି ବୁଜି ହସି ହସି ଘରକୁ ପଳେଇଯାଏ । ପ୍ରତିଦିନ ସଞ୍ଜବେଳେ ଦାଣ୍ଡଦୁଆର କବାଟକୁ ଧରି କାହାକୁ ଚାହିଁଥାଏ, ବାସୁ ଆସିଲେ ଘରକୁ ପଳାଏ, ପାଞ୍ଚ ଡାକରେ ବାହାରେ ନାହିଁ । ଏଣିକି ରେବତୀ ଦାଣ୍ଡକୁ ବାହାରିଲେ ବୁଢୀ ଖପା ହୁଏ ।

ଦେଖୁ ଦେଖୁ ପଞ୍ଚମୀକୁ ପଞ୍ଚମୀ ଦୁଇବରଷ ହୋଇ ଗଲାଣି । ବିଧାତାଙ୍କର ବିଧାନ, କାହାରି ଦିନ ସମାନ ଭାବରେ ଯିବ ନାହିଁ । ଫଗୁଣମାସିଆ ଦିନ, କାହିଁ କିଛି ନାହିଁ, ଅଚାନକ କାହୁଁ ମାଡ଼ିଆସିଲା- ସଖାଳେ ଗ୍ରାମରେ ଶୁଣାଗଲା ଗୁମାସ୍ତା ଶ୍ୟାମବନ୍ଧୁ ମହାନ୍ତିଙ୍କୁ ବୁଢ଼ୀ ଧରିଅଛି । ମଫସଲ ଗାଁରେ ବାଡ଼ି ପଡ଼ିଲେ ତାଟି କବାଟ ପଡ଼ିଯାଏ । ବାଡ଼ିବୁଢ଼ୀ ଯେମନ୍ତ ଟୋକେଇଟିଏ କାଖେଇ ଡାଙ୍ଗରେ ମନୁଷ୍ୟ ଗୋଟାଉଅଛି । ଏହିପରି ସମସ୍ତେ ଜ୍ଞାନ କରନ୍ତି । ଦୁଆରକୁ କାହାରି ଆସିବାର ନାହିଁ । ମାଇକିନିଆ ଦୁଇଟା କଣ କରିବେ ? ପିଲାଟା ଡକା ପକାଇ ଘର ବାହାର ହେଉଅଛି । ବାସୁଦେବ ଶୁଣି ସ୍କୁଲ ଛାଡ଼ି ଧାଇଁଲା । ଡର ନାହିଁ, ଭୟ ନାହିଁ, ଆପଣା ଶରୀରପ୍ରତି ଭାବନା ନାହିଁ, ଶ୍ୟାମବନ୍ଧୁ ପାଖରେ ବସି ଗୋଡ଼ରେ ହାତ ବୁଲାଉଥାଏ, ପାଣି ଟୋପାଏ ଟୋପାଏ ମୁହଁରେ ଦେଉଥାଏ । ବେଳ ତିନିପ୍ରହର ସମୟରେ ଶ୍ୟାମବନ୍ଧୁ ବାସୁ ମୁହଁକୁ ଚାହିଁ ଖନେଇ ଖନେଇ କହିଲା, ବାଁସୁଁ - ଏଁ - ବଁ ଆଁ-ଗିଁଲା । ବାସୁ ଭୋ ଭୋ କରି ଡକା ପାଡ଼ିଲା, ଘରେ ଚହଳ ପଡ଼ିଗଲା । ରେବତୀ ଭୂଇଁରେ ପଡ଼ି ଗଡ଼ୁଥାଏ, ଗ୍ରାମର ଲୋକ ଶୁଣି କହିଲେ, ହୋଇଗଲା ପରା,- ଦେଖ-ଦେଖ-ଦେଖ, ସଞ୍ଜବେଳକୁ କିଛି ନାହିଁ । କଣ କରିବେ-ବାସୁଦେବଟା କାଲିକା ପିଲା, ଆଉ ଦୁଇଟା ଭୁଆସୁଣୀ । ଗ୍ରାମର ବନା ସେଠି ଧୋବା ଜଣେ ଜାଣିବା ଶୁଣିବା ଲୋକ, ତା' ଦିହକରେ ପଞ୍ଚାଶ କି ଷାଠିଏ ପାର ହଲାଣି । କାଲି ହେଲେ ଯିବାକୁ ହେବ, ଆଜି ହେଲେ ଯିବାକୁ ହେବ । ଲୁଗାପଟା ଦିଖଣ୍ଡ ମଧ୍ୟ ମିଳିବାର ଭରସା । ଗାମୁଛାଟାଏ ଅଣ୍ଟାରେ ଭିଡ଼ିଦେଇ କୁରାଢ଼ୀଟାଏ କାନ୍ଧରେ ପକାଇ ହାଜର ହୋଇଗଲା । ଗ୍ରାମରେ କରଣ ସେହି ଘରକ । ଶାଶୂ ବୋହୂ, ବାସୁଦେବ, ତିନିଜଣ ଧରାଧରି କରି କର୍ମ ଚଳାଇଲେ । ସେ ସମୟର କଥାଗୁଡ଼ାକ ଲେଖିବାକୁ ଆମ୍ଭେମାନେ ନିତାନ୍ତ ଅକ୍ଷମ । ଶ୍ମଶାନରୁ ଫେରି ଆସିବାକୁ କୁଆଁତରା ଉଇଁଲାଣି । ଘରେ ପଶିବା ମାତ୍ରକେ ରେବତୀ ମା ପୋଖରୀପାଣି ଗଲା । ଦେଖୁ ଦେଖୁ, ଦିନ ଦିପ୍ରହର ବେଳେ ଗ୍ରାମରେ ହାଟ ହେଲା, ରେବତୀ ମା ନାହିଁ ।

ଦିନ ଚାଲିଯାଏ, କାହାରି ଲାଗି ଦିନ ବସି ରହେ ନାହିଁ । କାହାରି ପାଲିଙ୍କି ଉପରେ ପାଟଛତା, କାହାରି ବେଡ଼ି ଉପରେ କୋରଡ଼ା । ମାତ୍ର ଦିନ ଯାଉଅଛି ସମସ୍ତଙ୍କର, ଯିବ ସମସ୍ତଙ୍କର । ଦେଖୁଁ ଦେଖୁଁ ତିନିମାସ କଟିଗଲାଣି, ଶ୍ୟାମବନ୍ଧୁ ଘରେ ଦୁଇଗୋଟି ଗାଈଥିଲେ, ତହବିଲ ବାକୀ ଟଙ୍କା ସକାଶେ ଜମିଦାରଘର ଲୋକେ ଆସି ବାନ୍ଧି ଘେନି ଗଲେ । ଆମ୍ଭେମାନେ ଜାଣୁ, ଜମିଦାରଘର ଟଙ୍କାକୁ ଶ୍ୟାମବନ୍ଧୁ ଶିବନିର୍ମାଲ୍ୟ ପରି ଜ୍ଞାନ କରେ, ଟଙ୍କାଟିଏ ଅସୁଲ ହେଲେ ଜମିଦାର କଚେରୀରେ ପୈଠ ନ କରିବାଯାଏ ତାହାର ନିଦ ଥାଏ ନାହିଁ । ମାତ୍ର ତାହା ଉପରେ ଟଙ୍କା ଥାଉ ବା ନଥାଉ, ଗାଈ ଦିଓଟି ବଡ଼ ଦୁଧିଆଳୀ, ଏକଥା ପୂର୍ବରୁ ଜମିଦାରଙ୍କୁ ଜଣା ଥିଲା । ଏହାଛଡ଼ା ଜମିଦାର ଚଷିବାକୁ ଯେ ତିନିମାଣ ଜମି ଦେଇଥିଲେ, ତାହା ଛଡ଼େଇନେଲେଣି, ହଳିଆଟା ବା ଘରେ ଆଉ କିଆଁ ରହିବ ?

ଦୋଳପୂର୍ଣ୍ଣିମା ଦିନ ସେ ଛାଡିଗଲା । ବଳଦ ଦୁଇଟା ସାଢେ ସତଗଣ୍ଡାଙ୍କାରେ ବିକା ଯାଇଥିଲା, ଦୁଇଜଣଙ୍କ କ୍ରିୟାରେ ଖରଚ ଯାଇ ଯାହା ବଳିଥିଲା ସଟାବଟା କରି ମାସେ ଚଳିଗଲା । ଆଜି ଡାଳଟା, କାଲି ପିତଳଟା ବିକ୍ରିବଟା ବନ୍ଧାଛନ୍ଦାରେ ଆଉ ମାସେ ଗଲା ।

ବାସୁ ଦୁଇଓଳି ଦୁଆରକୁ ଆସେ, ରାତି ଘଡିଏ ଯାଏ ଥାଏ, ଆଉ ନାତୁଣୀ ଶୋଇବାକୁ ଗଲେ ବସାକୁ ଯାଏ । ବାସୁ କିଛି ଟଙ୍କା ପଇସା ଦେଲେ ଆଈ ବା ନାତୁଣୀ କେହି ନିଅନ୍ତି ନାହିଁ । ବଳେଇ ବଳେଇ କିଛି ଦେଲେ ତାହା ଠଣାରେ ପଡିଥାଏ, ବାସୁ ଜାଣିପାରି ଆଉ କିଛି ଦିଏ ନାହିଁ । ବୁଢୀ ପାଖରୁ ଗୋଟାଏ ଦୁଇଟା ପଇସା ନେଇ ସଉଦା କିଣିଦିଏ, ସେହି ଦୁଇପଇସାର ସଉଦାରେ ଆଠ ଦଶଦିନ ଚଳିଯାଏ । ଘରର ଚାଳ ଭଡିଗଲାଣି, ଛାଉଣି ଦରକାର, ବାସୁ ଦୁଇଟଙ୍କାର ନଡା କିଣି ବାଡିରେ ଗଦେଇଅଛି, ଶରଣ ହେବାରୁ ଛପରବନ୍ଦି ହୋଇ ପାରି ନାହିଁ ।

ବୁଢୀ ଏବେ ଆଉ ଦିନରାତି ବସି କାନ୍ଦେ ନାହିଁ । କେବଳ ସଞ୍ଜହେଲେ ବସି କାନ୍ଦେ । କାନ୍ଦି କାନ୍ଦି ତଳେ ପଡିଯାଏ, ସେହିପାରେ ରାତି କାଟେ, ରେବତୀ ଧକେଇ ଧକେଇ ପାଖରେ ପଡିଯାଏ । ବୁଢୀ ଆଖିକି ଏବେ ଭଲ ହୋଇ ଦିଶୁନାହିଁ, ବାୟାଣୀ ପରି ହୋଇଗଲାଣି, ଏବେ ସେ କାନ୍ଦିବାର ଭଣା କରି ରେବତୀକୁ ଗାଳି ଦେବାକୁ ଆରମ୍ଭ କରିଅଛି । ଏତେ ଯେ ଦୁଃଖ, ଏତେ ଯେ ଦୁର୍ଦ୍ଦଶା, ସବୁର ମୂଳକାରଣ ରେବତୀ, ଏହା ସେ ମନମଧ୍ୟରେ ସ୍ଥିରସିଦ୍ଧାନ୍ତ କରି ସାରିଲାଣି । ରେବତୀ ପାଠ ପଢିବାରୁ ପୁଅ ମଲା, ବୋହୂ ମଲା, ହଳିଆ ଛାଡିଗଲା, ବଳଦ ବିକା ଗଲା, ଜମିଦାରଘର ଗାଈ ବାନ୍ଧି ଘେନିଗଲା । ରେବତୀ କୁଲକ୍ଷଣୀ, ରେବତୀ କୁଢଙ୍ଗୀ, ରେବତୀ ଲକ୍ଷ୍ମୀଛାଡୀ । ବୁଢୀ ଆଖିକୁ ଯେ ଦିଶୁ ନାହିଁ, ତାହାର କାରଣ ରେବତୀର ପାଠପଢା । ବୁଢୀ ଗାଳି ଦେବାବେଳେ ରେବତୀ ଆଖିରୁ ଦୁଇଧାରା ବହି ଯାଉଥାଏ, ଡରେ ବୁଢୀ ପାଖରେ ଛିଡା ହୋଇ ପାରେନାହିଁ । ବାଡିଦୁଆରେ ନୋହିଲେ ଘରକଣରେ ମୁହଁ ଘୋଡାଇ କାଠଟି ପରି ବସିଥାଏ । ବାସୁ ମଧ୍ୟ ଦୋଷୀ, କାରଣ ରେବତୀ ତ ଏତେ ଦିନ ଯାଏ ପଢୁ ନ ଥିଲା, ସେହି ଆସି ସିନା ପଢାଇ ଦେଲା ! ମାତ୍ର ବୁଢୀ ବାସୁକୁ କିଛି କହି ପାରେ ନାହିଁ, ବାସୁ ନ ହେଲେ ଘର ଦଣ୍ଡେ ଅଚଳ, ପୁଣି ଜମିଦାରଘର ଲଟ ଛିଡି ନାହିଁ । ଜମିଦାରଲୋକ ଆସି ଆଜି ଏ ହିସାବଟା, କାଲି ସେ ହିସାବଟା ମାରେ, ବାସୁ ନ ହେଲେ ପାଞ୍ଜିବିଡାରୁ ପଢି ପତର କାଢି ଦେବ କିଏ ? ତଥାପି ବାସୁ ନ ଥିବାବେଳେ ସେ ସନ୍ଦେହ କଥାରେ କେବେ କେବେ ଆପଣା ମନ୍ତବ୍ୟ ପ୍ରକାଶ କରିଥାଏ ।

ରେବତୀ ଆଉ ଏଣିକି ପିଲା ନୁହେଁ, ତାହା ପାଟି ଆଉ କେହି ଶୁଣି ନାହିଁ, ବାପା ମା ଗଲା ଦିନୁ ତାକୁ ଦାଣ୍ଡଦୁଆରେ ଆଉ କେହି ଦେଖିନାହିଁ । କେତେ-ଦିନ ଯାଏ ଭୋ ଭୋ କରି ଡକା ପାଡୁଥିଲା, ଏବେ ଆଉ ପାଟି କରି କାନ୍ଦେ ନାହିଁ, ମାତ୍ର ଦିବାରାତ୍ର ଆଉ ଆଖିରୁ ପାଣି ଶୁଖିବାକୁ ନାହିଁ । ତାହାର କ୍ଷୁଦ୍ରପ୍ରାଣ — ଚହିଁରୁ ଅତିକ୍ଷୁଦ୍ର ମନଟି ଏକାବେଳକେ ଭାଙ୍ଗି

ଯାଉଅଛି । ତା ପକ୍ଷରେ ବର୍ତ୍ତମାନ ଦିନରାତି ସମାନ । ସୂର୍ଯ୍ୟରେ ଆଲୁଅ ନାହିଁ, ରାତିରେ ଅନ୍ଧାର ନାହିଁ, ସମସ୍ତ ଜଗତ୍ ଶୂନ୍ୟ । କେବଳ ପିତାମାତାଙ୍କ ମୂର୍ତ୍ତି ହୃଦୟ ପୂର୍ଣ୍ଣ କରିଅଛି । ମା ଏହିଠାରେ ବସିଅଛନ୍ତି, ବାପା ଚାଲି ଯାଉଅଛନ୍ତି, ତାହା ଆଖିରେ କେବଳ ଏହି ଦୁଇଟା ଦିଶୁଅଛି । ବାପା ମା ମରି ଯାଇଅଛନ୍ତି, ଆଉ ସେମାନେ ଆସିବେ ନାହିଁ, ଏ କଥା ସେ ବିଶ୍ୱାସ କରି ପାରୁ ନାହିଁ । ପେଟରେ ଭୋକ ନାହିଁ, ଆଖିରେ ନିଦ ନାହିଁ, ଦିବାନିଶି ଅନୁକ୍ଷଣ ପିତା ମାତା ଧ୍ୟାନ । ଜେଜୀମା ଉପରେ ଖାଇବାକୁ ବସେ । ଭୂଇଁରୁ ପ୍ରାୟ ଉଠେ ନାହିଁ । ଦେହରେ ହାଡ ଚମ ଦୁଇଖଣ୍ଡ ଅଛି; କେବଳ ବାସୁଦେବ ଘରକୁ ଆସିଲେ ଉଠି ବସେ, ବଡ ବଡ ଆଖି ଦୁଇଟାରେ ଜଳ ଜଳ କରି ବାସୁକୁ ଚାହିଁଥାଏ, ବାସୁ ଅନାଇଲେ ମ୍ଳାନ ନିଃଶ୍ୱାସଟାଏ ପକାଇ ମୁଣ୍ଡ ପୋତିଦିଏ । ବାସୁ ପାଖରେ ଥିବାଯାଏ ତାହାକୁ ଚାହିଁ ରହିଥାଏ । ସେତେବେଳେ ତାହାର ଆଉ କିଛି ଜ୍ଞାନ ନଥାଏ- ଆଖିରେ ବାସୁଦେବ, ଚିନ୍ତା ବାସୁଦେବ, ସମସ୍ତ ହୃଦୟଟା ବାସୁଦେବମୟ । ଶ୍ୟାମବନ୍ଧୁ ମରିବାର ଆଜିକୁ ହାତ ଗଣତିରେ ପାଞ୍ଚ ମାସ, ଜ୍ୟେଷ୍ଠମାସିଆ ଦିନ, ଠିକ ଦିନ ଦୁଇପ୍ରହର ବେଳେ ବାସୁ ଦୁଆରେ ଡାକିଲା । ଏତେବେଳେ ସେ କୌଣସି ଦିନ ଆସେନାହିଁ, ବୁଢୀ କୁଣ୍ଢେଇ କୁଣ୍ଢେଇ ଯାଇ ଦୁଆର ଫିଟାଇ ଦେଲା । ବାସୁ କହିଲା- ଜେଜୀମା (ବାସୁ ବୁଢୀକୁ ଜେଜୀମା ବୋଲି ବରାବର ଡାକେ) ଡିପୋଟି ଇନ୍‌ସ୍ପେକ୍ଟର ହରିହରପୁର ଥାନାରେ ବସି ପାଠଶାଳା ପିଲାମାନଙ୍କୁ ପାଠ ପଚାରିବେ, ସବୁ ସ୍କୁଲର ପିଲାମାନେ ଯିବେ, ମୋ ପାଖକୁ ଚିଠି ଆସିଅଛି, ମୁଁ ପିଲାମାନଙ୍କୁ ନେଇ କାଲି ସକାଳେ ଯିବି, ପାଞ୍ଚଦିନ ଲାଗିବ । ରେବତୀ କବାଟକଣରେ ଛିଡା ହୋଇ ଶୁଣୁଥିଲା, ଲଠ କରି ବସି ପଡିଲା, ଭାଗ୍ୟେ କବାଟ ଧରିଥିଲା, ନଚେତ୍ ବୋଧହୁଏ ପଡି ଯାଇଥାନ୍ତା । ବାସୁ ପାଞ୍ଚଦିନ ସକାଶେ ଚାଉଳ ଲୁଣ ତେଲ ବାଇଗଣ କିଣି ଆଣି ଅଗଣାରେ ଥୋଇ ଦେଇ ବୁଢୀକୁ ଜୁହାରଟାଏ ହୋଇ ଶନିବାର ମୁହଁସଞ୍ଜବେଳେ ବାହାରିଲା । ବୁଢୀ କହିଲା – ବାପା, ଖରାରେ ବୁଲିବୁ ନାହିଁ, ଦେହପାକୁ ଚାହିଁବୁ, ବେଳରେ ଦିଟା ମୁହଁରେ ଦେବୁ; ଏହା କହି ନିଶ୍ୱାସଟାଏ ପକାଇଲା ।

ରେବତୀ ଏକ ଧ୍ୟାନରେ ବାସୁକୁ ଚାହିଁଥାଏ, ଆଜିକା ଚାହାଣି ଅନ୍ୟ ରକମ । ଆଗେ ବାସୁ ଚାହିଁଲେ ମୁଣ୍ଡ ତଳକୁ ପୋତି ଦେଉଥିଲା, ଆଜି ସେ ଭାବ ନାହିଁ, ଏକ ଧ୍ୟାନରେ ବାସୁକୁ ଚାହିଁ ରହିଅଛି । ବାସୁର ମଧ୍ୟ ଆଜି ଆଗକା ଚାହାଣି ନୁହେଁ । ଆଗେ ବାସୁର ଯେମନ୍ତ ଖୁବ ଇଚ୍ଛା ରେବତୀକୁ ଭଲ କରି ଦେଖିବ, କିନ୍ତୁ ଅନାଇ ପାରେ ନାହିଁ । ଆଜି ଚାରି ଚକ୍ଷୁର ମିଳନ, ଆଖି ଫେରାଇବାକୁ କାହାରି ଆୟତ୍ତ ନାହିଁ ।

ବାସୁ ଚାଲି ଗଲାଣି, ଆଉ ଦିନ ନାହିଁ, ଘର ବାହାର ଅନ୍ଧାର ପୂରି ଗଲାଣି, ରେବତୀ ଯେପରି ଚାହିଁଥିଲା ସେହିପରି ଚାହିଁଅଛି । ବୁଢୀ ଡାକିବାରୁ ତାହାର ଚେତନା ହେଲା, ଘର ବାହାର ସମସ୍ତ ଅନ୍ଧକାରମୟ ।

ରେବତୀ ବସି ଦିନ ଗଣୁଅଛି, ଆଜି ଛ'ଦିନ । ବାପ ମ୍ନା ଗଲାଦିନୁ ଦାଣ୍ଡଦୁଆର ଦେଖି ନ ଥିଲା, ଆଜି ସକାଳୁ ଦାଣ୍ଡଦୁଆରେ ଦୁଇଥର ମୁହଁ ମାରି ଗଲାଣି । ବେଳ ଅନ୍ଦାଜ ଛ'ଘଡି, ହରିହରପୁରରୁ ସ୍କୁଲ ପିଲାମାନେ ଫେରି ଆସିବା ମାତ୍ରେ ଗାଁଲୋକେ ବୋଲାବୋଲି ହେଲେ, ହରିହରପୁରରୁ ଫେରି ଆସିବା ସମୟରେ ଗୋପାଳପୁରର ବରଗଛ ମୂଳରେ ପଣ୍ଡିତଙ୍କୁ ବାଡି ଧଇଲା, ଚାରିଥର ପୋଖରୀପାଣି ହେଲା, ଅଧରାତି ବେଳେ ଚାଲିଗଲେ । ଗ୍ରାମଲୋକମାନେ ହାୟ ହାୟ କଲେ, ପୁଅଝିଅମା ମାଇକିନିଆମାନେ ପାଟି କରି କାନ୍ଦି ପକାଇଲେ- କେହି କହିଲା ଆହା କି ରୂପ ରେ, କେହି କହିଲା- କି ଧୀର ରେ, କେହି କହିଲା- ଦାଣ୍ଡରେ ଚାଲିଯାଉଥିବ ଯେ ମାଛିଟିକି ମର କହିବ ନାହିଁ ।

ରେବତୀ ଶୁଣିଲା, ବୁଢୀ ଶୁଣିଲା । ବୁଢୀ କାନ୍ଦି କାନ୍ଦି ତାହା କଣ୍ଠ ରୁନ୍ଧି ହୋଇଗଲା, ଆଉ କାନ୍ଦି ପାରିଲା ନାହିଁ । ଶେଷରେ — ଆହା ବାପ, ବିଦେଶକୁ ଆସି ଆପଣା ବୁଦ୍ଧିରେ ପ୍ରାଣ ହରେଇଲୁରେ । ଅର୍ଥାତ ସେ ଦୁର୍ବୁଦ୍ଧି କରି ରେବତୀକୁ ପାଠ ପଢେଇବାରୁ ମରିଗଲା, ନଚେତ୍ କେବେ ମରି ନଥାନ୍ତା । ଶୁଣିଲାବେଳୁ ରେବତୀ ଘରେ ଯାଇ ପଡିଅଛି- ସୋର ଶବ୍ଦ ନାହିଁ । ସେଦିନଟା ଗଲା, ତହିଁ ଆରଦିନ ସକାଳେ ବୁଢୀ ରେବତୀକୁ ପାଖରେ ନ ଦେଖି ପାଟିକରି ଡାକିଲା — ଲୋ ରେବ୍ତୀ, ଲୋ ରେବୀ, ଲୋ ନିଆଁ, ଲୋ ଚୁଲୀ । ବୁଢୀ ବାୟାଣୀପରି ହୋଇଗଲାଣି, କାନ୍ଦ ବୋବାଳି ନାହିଁ, କେବଳ ରାଗରେ ଦିନରାତି ରେବତୀକୁ ଗାଳି । ପଡିଶାଲୋକେ ଦାଣ୍ଡଗଲାଲୋକେ ଯେତେବେଳେ ଇଚ୍ଛା ସେତେବେଳେ ଶୁଣୁଅଛନ୍ତି ''ଲୋ ରେବ୍ତୀ, ଲୋ ରେବୀ, ଲୋ ନିଆଁ, ଲୋ ଚୁଲୀ ।'' ବୁଢୀ ଆଖିକି ଦିଶୁ ନାହିଁ, ଅଣ୍ଡାଳି ଅଣ୍ଡାଳି ଯାଇ ରେବତୀକୁ ପାଇଲା, ଡାକିଲା, ଜବାବ ନ ପାଇ ତା ଦେହରେ ହାତ ବୁଲାଇ ଦେଖିଲା, ଭାରି ଜ୍ୱର, ଦେହରୁ ନିଆଁ ବାହାରୁଅଛି, ଜ୍ଞାନ ନାହିଁ । ବୁଢୀ ଢେର ବେଳଯାଏ ବସି କଣ ପାଞ୍ଚିଲା । କଣ କରିବ, କାହାକୁ ଡାକିବ, ମନ ମଧ୍ୟରେ ଜଗତ୍ ସଂସାର ଖୋଜିଲା, ପାଖରେ କାହାକୁ ଦେଖିଲା ନାହିଁ । କିଛି ସ୍ଥିର କରି ନପାରି ଝପା ହୋଇ କହିଲା, ''ଯାହା ଆପଣା କିଆ, ତହିଁକି ଇଲାଜ୍ କିଆ'' ଅର୍ଥାତ୍ ତୁ ପାଠ ପଢିବାରୁ ଜ୍ୱର ହେଲା, ମୁଁ କଣ କରିବି ?

ଦିନେ ଗଲା, ଦୁଇଦିନ ଗଲା, ତିନିଦିନ ଗଲା, ଚାରିଦିନ ଗଲା, ପାଞ୍ଚଦିନ ଗଲା, ରେବତୀ ମାଟିରେ ଲାଗିଯାଇ ପଡିଅଛି, ଆଖି ଫିଟାଉ ନାହିଁ, ଡାକିଲେ ଉତ୍ତର ନାହିଁ, ଛଁହୁଁ ହେବାକୁ ମଧ୍ୟ ନାହିଁ । ଆଜି ଛ'ଦିନ, ରେବତୀ ସକାଳୁ ଦୁଇଚାରିଥର ପାଟି କଲାଣି, ବୁଢୀ ପାଟି ଶୁଣି ପାଖକୁ ଗଲା, ଦେହରେ ହାତ ବୁଲାଇ ଦେଖିଲା ଗୋଡ ହାତ ଶୀତଳ, ଡାକିଲେ ହୁଁ ହୁଁ ଜବାବ ଦେଲା । କଟମଟ କରି ମୁହଁକୁ ଚାହୁଁଅଛି, କିଛି ନ ପଚାରିଲେ ମଧ୍ୟ କେତେ କଥା କହି ପକାଉଅଛି । କୌଣସି କବିରାଜ ଦେଖିଲେ ''ଦୃଷ୍ଣା ଦାହଶ୍ଚ ପ୍ରଳାପଶ୍ଚ-'' ଇତ୍ୟାଦି ଶ୍ଳୋକ ପଢି କହନ୍ତେ, ''ସନ୍ନିପାତସ୍ୟ ଲକ୍ଷଣଂ ।'' ମାତ୍ର ବୁଢୀ କିଛି ଖୁସି ହେଲା; ଦେହରେ

ଭାତି ନାହିଁ, କଥା କହୁ ନ ଥିଲା, ପାଟି ଫିଟାଉଥିଲାଣି, ଚାହୁଁ ନଥିଲା ଆଖି ଫିଟିଲାଣି, ପାଣି ପିଇବାକୁ ମାଗିଲାଣି, ଛ'ଦିନ ହେଲା ଭିତରେ ପାଣିଟୋପାଏ ବାଜି ନାହିଁ, ଚାରିଟା ପଥି ପେଟରେ ପଡିଲେ ଝିଅଟା ଉଠି ବସିବ । ତୁ ଶୋଇଥା, ମୁଁ ଚାରିଟା ପଥି ରାନ୍ଧି ଆଣେ, ଏହା କହି ବୁଢୀ ବାହାରକୁ ବାହାରି ଆସିଲା । ପଥି ରାନ୍ଧିବ କଣ ? ଘରେ ପାଛିଆ କୁଣ୍ଡୋଇ, ହାଣ୍ଡି ଆଟିକା, ସବୁ ଖୋଜିଲା, ମୁଠାଏ ଚାଉଳ ନାହିଁ । ନିଃଶ୍ୱାସଟାଏ ପକେଇ ଘଡିଏ ବସିଲା । ବାପୁ ପାଞ୍ଚଦିନକୁ ଚାଉଳ ଡାଲି କିଣିଦେଇ ଯାଇଥିଲା, ସେଥିରେ ଦଶଦିନ କିଆଁ ଚଳିଗଲା, ବୁଢୀର ଦୃଷ୍ଟିଶକ୍ତି ଥିଲେ ବୁଝି ପାରିଥାଆନ୍ତା । ବସି ବିଚାର କଲେ ବୁଦ୍ଧି ଦିଶେ । ଘରେ କଂସାବାସନ କିଛି ନାହିଁ, ହାତରେ ଗୋଟାଏ କଣା ଡାଲ ପଡିଲା, ସେହିଟା ଧରି ହରିସା ଦୋକାନକୁ ବାହାରିଲା । ହରିସା ଘର ଗ୍ରାମ ମଝିରେ, ତାହାର ରୀତିମତ ଦୋକାନ ନାହିଁ, ଚାଉଳ ଡାଲି ଲୁଣ ତେଲ ରଖିଥାଏ, କୌଣସିଦିନ ବିଦେଶୀ ଲୋକ ପହଞ୍ଚିଗଲେ କିଣନ୍ତି- କେବେ ହେଲେ ଗ୍ରାମଲୋକଙ୍କର କିଛି ଦରକାର ହେଲେ କିଣନ୍ତି । ବୁଢୀ ଡାଲଟା ଧରି ହରିସା ଦୁଆରେ ପହଞ୍ଚିଲା । ହରିସା ବୁଢୀ ହାତରେ ଡାଲଟି ଦେଖି ଅର୍ଥଟା ବେଶ ବୁଝିଗଲା । ବୁଢୀ ଆପଣାର ଅଭିପ୍ରାୟ ଜଣାଇବାରୁ ହରି ଡାଲଟା ହାତରେ ଧରି ଚାରିପାଖ ଦେଖି କହିଲା – ନାହିଁ ନାହିଁ, ମୋ ଘରେ ଚାଉଳ ନାହିଁ, ଆଉ ଏହି କଣାଡାଲଟା ରଖି କିଏ ଚାଉଳ ଦେବ ? ହରି ଘରେ ଯେ ଚାଉଳ ନ ଥିଲା ତାହା ନୁହେଁ, ଦେବାକୁ ମଧ ଇଚ୍ଛା, ତେବେ ଶସ୍ତାରେ ନେବାର କଥା । ଚାଉଳ ନ ଥିବାର ଶୁଣି ବୁଢୀ ମୁଣ୍ଡରେ ତ ବଜ୍ର ପଡିଲା । କଣ କରିବ, ଝିଅଟା ଜ୍ୱରରୁ ଉଠିଛି, ତା ମୁହଁରେ କଣ ଦେବ ? ଘଡିଏ ବସିଗଲା, ବେଳ ବୁଡି ଆସିଲାଣି । ଯାଏଁ, ଝିଅଟା କଣ କରୁଛି ଦେଖେଁ, ଡାଲଟି ଧରି ଉଠୁଛି, ହରି କହିଲା, ଦିଅ ଦିଅ ଡାଲଟା ଦିଅ, ଦେଖେଁ ଘରେ କଣ ଅଛି । ହରି ଡାଲଟା ରଖି ଚାରିମାଣ ଚାଉଳ ଅଧମାଣେ ଡାଲି, କିଛି ଲୁଣ ଦେଲା । ବୁଢୀ ଚାରି ଛ' ଜାଗାରେ ବସି ଉଠି ଘରେ ଆସି ପହଞ୍ଚିଲା । ଏ ପର୍ଯ୍ୟନ୍ତ ବୁଢୀ ଦାନ୍ତରେ ଦାନ୍ତକାଠି ବାଜି ନାହିଁ, ଦେହ ମନର କଷ୍ଟକଥା କଣ କହିବୁଁ ? ଘରେ ପହଞ୍ଚି ରେବତୀକୁ ଡାକିଲା, ତାହାର ବିଶ୍ୱାସ ରେବତୀ ଭଲ ହୋଇଗଲାଣି, ପାଣି କାଢି ଦେବ, ସେ ଭାତ ରାନ୍ଧିବ । ରେବତୀ ଜବାବ ନ ଦେବାରୁ ସେ ଭାରି ଖପା ହୋଇ ଡାକିଲା, ଲୋ ରେବ୍‌ତୀ, ଲୋ ରେବୀ, ଲୋ ନିଆଁ, ଲୋ ତୁଳୀ ! ଜବାବ ନାହିଁ ।

ଏଣେ ରେବତୀର ସନ୍ନିପାତ ରୋଗ କ୍ରମଶଃ ବଢୁଅଛି, ଭୟାନକ ଯନ୍ତ୍ରଣା, ଦେହରୁ ନିଆଁ ବାହାରୁଅଛି, ଜିଭ ଶୁଖି ଗଲାଣି, ଭୟଙ୍କର ପିପାସା, ଛାତିଟା ଯେମନ୍ତ ଭିତରକୁ ଟାଣି ଯାଉଅଛି । ଥଣ୍ଡା ଜାଗାକୁ ଯିବାର ଇଚ୍ଛା, ଘରଯାକ ଗଡି ଗଡି ବାହାରକୁ ଆସିଲା, ସୁଖ ଲାଗିଲା ନାହିଁ । ବାଡିଦୁଆରକୁ ଯାଇ ପିଣ୍ଡାରେ ବସିଲା । ଦିନ ଶେଷ ହୋଇଆସିଲାଣି, ଖୁବ୍ ପବନ ବହୁଅଛି, ବାଡକୁ ଆଉଜି ବସିଲା । ବାଡିଯାକ ଅନାଇଲା, ଏହି ବାପା ଗଲା ବରଷ କଦଳୀ ଲଗାଇଥିଲେ, ଭଣ୍ଡା ବାହାରିଲାଣି, ଦୁଇବରଷ ତଳେ ମା' ଗୋଟିଏ

ପିଚୁଡ଼ିଗଛ ବାଡ଼ିରେ ରୋଇଥିଲେ, ରେବତୀ ଧାଇଁ ଧାଇଁ କୂଅଟୁଁ ଡାକେ ପାଣି ନେଇ ସେ ଗଛରେ ଦେଉଥିଲା, ସେ ଗଛ କେଡ଼େଟିଏ ହେଲାଣି, ଫୁଲ ଧରିଲାଣି । ସେ ଗଛ ଦେଖି ମା' ମନରେ ପଡ଼ିଲେ, ବୁଦ୍ଧି ସ୍ଥିର ନାହିଁ, ମନ ଚଞ୍ଚଳ, ଲଗାଲଗି କିଛି କଥା ମନେ ପଡ଼ୁନାହିଁ; ମାତ୍ର ମାତାର ଆନନ୍ଦମୟୀ ମୂର୍ତ୍ତି ଆଉ ମନକୁ ଛାଡ଼ୁ ନାହିଁ । ସଞ୍ଜ ଗଡ଼ିଗଲାଣି, ଗଛ ମୂଳରୁ ଡାଳ ଉଡ଼ାଙ୍କର୍ ଅନ୍ଧକାରଗୁଡ଼ାକ ବାହାରି ବାଡ଼ି ପୂରି ଗଲାଣି, ଆଉ କିଛି ଦିଶୁ ନାହିଁ । ଆକାଶକୁ ଚାହିଁଲା, ପହରିକିଆ ତାରାଟିରୁ ଧକଧକ ହୋଇ କିରଣ ବାହାରୁଅଛି । ଏକଧ୍ୟାନରେ ରେବତୀ ସେହି ତାରାକୁ ଚାହିଁଅଛି, ଆଖିରେ ଆଉ ପଲକ ପଡ଼ୁ ନାହିଁ, ତାରାର ଆକାର କ୍ରମଶଃ ବଢ଼ି ଯାଉଅଛି, ଚକ୍ର ପରି ଆକାର ହୋଇ ଗଲାଣି, ଆହୁରି ବୃଦ୍ଧି, କ୍ରମଶଃ ବୃଦ୍ଧି, କ୍ରମଶଃ ଉଜ୍ଜ୍ୱଳ । ଆହା ! ଏ କି ମୂର୍ତ୍ତି ତାରା ମଧ୍ୟରେ ? ଶାନ୍ତିଦାୟିନୀ ପ୍ରେମମୟୀ ଆନନ୍ଦମୟୀ ମାତାଙ୍କର ଅଭୟା ମୂର୍ତ୍ତି ବସି ସ୍ନେହରେ କୋଳକୁ ନେବା ସକାଶେ ଡାକୁଅଛନ୍ତି । ମା' ଦୁଇଗୋଟି କିରଣ-ହସ୍ତ ବଢ଼ାଇ ଦେଲେ, ସେହି କିରଣ ଦିଓଟି ଆସି ଚକ୍ଷୁ ସ୍ପର୍ଶ କରି ହୃଦୟରେ ପ୍ରବେଶ କଲା । ସେହି ଅନ୍ଧକାର ମଧ୍ୟରେ ଆଉ କୌଣସି ଶବ୍ଦ ନାହିଁ, କେବଳ ନିଃଶ୍ୱାସ ଶବ୍ଦ, ସେ ଶବ୍ଦ କ୍ରମଶଃ ପ୍ରବଳ —— ଖୁବ୍ ଦୀର୍ଘଶ୍ୱାସ —— ଶେଷରେ ମା-ମା- ଦୁଇଥର ଅସ୍ପଷ୍ଟ ଶବ୍ଦ ଶୁଭିଲା । ବାଡ଼ି ନିସ୍ତବ୍ଧ, ନିରବ ।

ଏଣେ ବୁଢ଼ୀ ଘୁଷୁରି ଘୁଷୁରି ଯାଇ ରେବତୀ ଶୋଇବା ଜାଗା ଦେଖିଲା, କେହି ନାହିଁ । ଘରଯାକ, ବାହାର ଅଗଣା, ଢେଙ୍କିଘର, ଢେଙ୍କିଶାଳି, କାହିଁ ନାହିଁ । ମନେ କଲା ଝିଅ ଭଲ ହୋଇ ଗଲାଣି, ବାଡ଼ିରେ ବୁଲୁଅଛି । ସେହି ଡାକ – ଲୋ ରେବ୍ତୀ, ଲୋ ରେବୀ, ଲୋ ନିଆଁ, ଲୋ ଚୂଲୀ ? ବାଡ଼ିଦୁଆରକୁ ଗଲା ଅଣ୍ଡାଳି ଅଣ୍ଡାଳି ପିଣ୍ଡାକୁ ଉଠିଲା, ପିଣ୍ଡାଟା ଭୂମିଠାରୁ ଦୁଇହାତ ଉଚ୍ଚ, ହାତେ ଚଉଡ଼ା ।

ମଲା, ତୁ ଏଇଠି ବସିଛୁ ? ଦେହରେ ହାତ ଦେଇ ବୁଢ଼ୀ ପ୍ରଥମେ ଚମକି ପଡ଼ିଲା, ଆଉ ଥରେ ଭଲ କରି ଗୋଡ଼ଠାରୁ ମୁଣ୍ଡଯାଏ ହାତ ବୁଲାଇଲା, ନାକରେ ହାତ ଦେଇ ଗୋଟାଏ ଉତ୍କଟ ଶବ୍ଦ କଲା, ସାଙ୍ଗେ ସାଙ୍ଗେ ପିଣ୍ଡା ତଳେ ଦୁଲ୍‌ଦାଲ୍ ଶବ୍ଦ ।-

ଶ୍ୟାମଚନ୍ଦ୍ର ମହାନ୍ତି ଘରର କୌଣସି ପ୍ରାଣୀକୁ ଜଗତରେ ଆଉ କେହି ଦେଖି ନାହାନ୍ତି । ପଡ଼ୋଶୀମାନେ ରାତି ପହରକ ସମୟରେ ଶେଷ ଶବ୍ଦ ଶୁଣିଥିଲେ —

''ଲୋ ରେବ୍ତୀ, ଲୋ ରେବୀ, ଲୋ ନିଆଁ, ଲୋ ଚୂଲୀ'' ।

— ଶ୍ରୀ ଧୂର୍ଜ୍ଜଟି