ଓଡ଼ିଶା ରଙ୍ଗମଞ୍ଚର ବିକାଶ ଧାରା

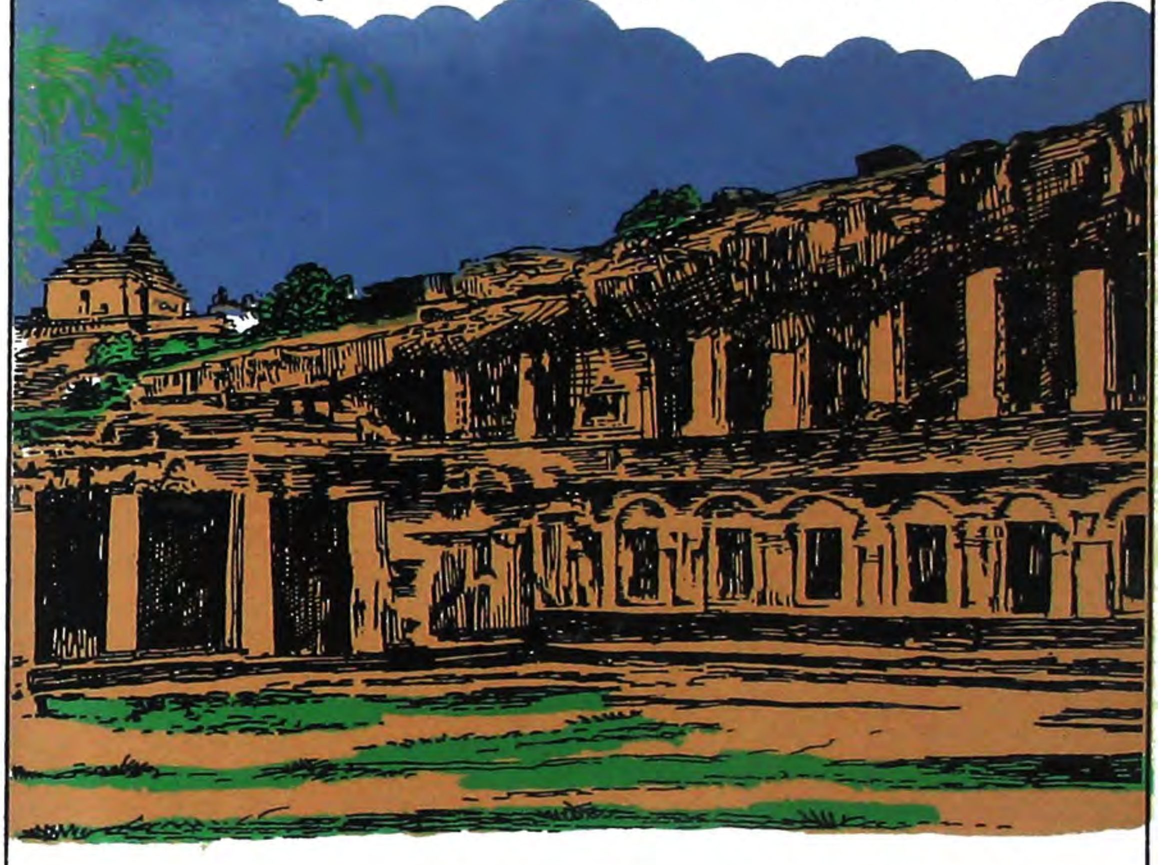

ଡଃ ହେମନ୍ତ କୁମାର ଦାସ

ଓଡ଼ିଶା ସଂଗୀତ ନାଟକ ଏକାଡେମୀ

Digitized by srujanika@gmail.com

'ସ୍ୱାଧୀନତାର ସୁବର୍ଣ୍ଣ ଜୟନ୍ତୀ' ଉପଲକ୍ଷେ ଓଡ଼ିଶା ସଂଗୀତ ନାଟକ ଏକାଡେମୀର ନିବେଦନ

ଓଡ଼ିଶା ରଙ୍ଗମଞ୍ଚର ବିକାଶ ଧାରା

ଡଃ ହେମନ୍ତ କୁମାର ଦାସ

ଓଡ଼ିଶା ସଂଗୀତ ନାଟକ ଏକାଡେମୀ,
ସଂସ୍କୃତି ଭବନ, ଭୁବନେଶ୍ୱର-୭୫୧୦୧୪

Digitized by srujanika@gmail.com

ଓଡ଼ିଶା ରଙ୍ଗମଞ୍ଚର ବିକାଶ ଧାରା

ରଚନା	ଡଃ ହେମନ୍ତ କୁମାର ଦାସ

ପ୍ରକାଶିକା	ଡଃ (ଶ୍ରୀମତୀ) ସୁଧା ମିଶ୍ର, ସଚିବ
ଓଡ଼ିଶା ସଂଗୀତ ନାଟକ ଏକାଡେମୀ,
ସଂସ୍କୃତି ଭବନ, ଭୁବନେଶ୍ୱର-୭୫୧୦୧୪

ପ୍ରଥମ ପ୍ରକାଶ : ୧୯୯୭

ମୁଦ୍ରଣ	ଶ୍ରୀ ମା ପ୍ରିଣ୍ଟର୍ସ,
ବିଜେବି ନଗର, ଭୁବନେଶ୍ୱର-୧୪
ଫୋନ - ୪୩୦୮୪୧

ମୂଲ୍ୟ	ଟ ୭୮.୦୦ ଙ୍କା

ORISSA RANGAMANCHARA BIKASA DHARA,

Written by :
Dr. Hemanta Kumar Das

Published by :
Dr. (Smt.) Sudha Mishra,

Secretary,
Orissa Sangeeta Natak Akademi,
Sanskruti Bhavan,
Bhubaneswar-751014

First Edition - 1997.

Printed at :
ShreeMaa Printers,
B.J.B.Nagar, Bhubaneswar-14, Ph. : 430841

Price : Rs. 78.00

Digitized by srujanika@gmail.com

ଭୁପିନ୍ଦର ସିଂହ,

ସଭାପତି

ଓଡ଼ିଶା ସଂଗୀତ ନାଟକ ଏକାଡେମୀ

ଭୁବନେଶ୍ୱର-୧୪

ଯେଉଁ ଦେଶର ରଂଗମଂଚ ଯେତେ ସମୃଦ୍ଧ ତାର ସଭ୍ୟତା ସେତେ ରୁଚିମନ୍ତ । କଳାର ଦେଶ ଉତ୍କଳ ତାର କଳାତ୍ମକ ବୈଭବ ପାଇଁ ବିଶ୍ୱରେ ପ୍ରତିଷ୍ଠିତ । ମହାମେଘବାହାନ ଐରଖାରବେଳଙ୍କ ଶିଳାଲେଖରୁ ସ୍ପଷ୍ଟ ଯେ, ଏ ଐତିହାସିକ ଉତ୍କଳଖଣ୍ଡ ଯଥାର୍ଥରେ ଏକ ପବିତ୍ର ରଂଗଭୂମି । ଅଗଣିତ ନଟନଟୀଙ୍କର ପଟୁଆରରେ ଓଡିଶାର ରଂଗମଂଚରେ ଜୀବନାୟନ ଯୁଗଯୁଗଧରି ଅନୁରଣିତ । ଏହି ରଂଗମଂଚଗୁଡ଼ିକର ରୈଖିକ ବିକାଶ ସଂପର୍କରେ ନାଟ୍ୟପ୍ରେମୀ ଉତ୍ତର ଦାୟଦଙ୍କ ଅନୁଶୀଳନ ପାଇଁ ଅଦ୍ୟାବଧି କୌଣସି ମାର୍ଗଦର୍ଶନ ହୋଇ ପାରିନଥିବା ପରିତାପର ବିଷୟ, ବିଳମ୍ବରେ ହେଲେ ମଧ ସ୍ୱାଧୀନତାର ସୁବର୍ଣ୍ଣ ଜୟନ୍ତୀ ସମ୍ବସର ଅବସରରେ ଓଡିଶା ସଂଗୀତ ନାଟକ ଏକାଡେମୀ ନାଟ୍ୟ ଗବେଷକ ଡଃ ହେମନ୍ତ କୁମାର ଦାସଙ୍କ ରଚିତ '' ଓଡିଶା ରଂଗମଂଚରେ ବିକାଶ ଧାରା'' ପୁସ୍ତକ ପ୍ରକାଶ କରି ଧନ୍ୟବାଦର ପାତ୍ର । ଆଶା ପାଠକ ବର୍ଗରେ ଏହା ଆଦୃତ ହୋଇପାରିଲେ ଶ୍ରମ ସାର୍ଥକ ହେବ ।

ସ୍ୱା/ -

ଭୁପିନ୍ଦର ସିଂହ ସଭାପତି,

ଓଡିଶା ସଂଗୀତ ନାଟକ ଏକାଡେମୀ

ଭୁବନେଶ୍ୱର - ୧୪

Digitized by srujanika@gmail.com

ଗ୍ରନ୍ଥ ପ୍ରବେଶ ;

ଉତ୍କଳୀୟ ରଙ୍ଗମଞ୍ଚର ଏକ ସୁଦୀର୍ଘ ପରମ୍ପରା ରହିଛି । ଖାରବେଳଙ୍କ ସମୟରୁ ଏଠାରେ ମୁକ୍ତ ଆବଦ୍ଧ - ଦୁଇ ଶ୍ରେଣୀର ମଞ୍ଚ ରହିଥିବାର ସୂଚନା ମିଳୁଛି । ଏକମୁଖୀ ମଞ୍ଚର ପ୍ରଚଳନ ହୋଇଛି ଗତ ଶତକର ସପ୍ତମ ଦଶକରେ । ରଙ୍ଗମଞ୍ଚ ହେଉଛି ଗୋଟିଏ ସଂସ୍କୃତିବନ୍ତ ଜାତିର ପରିଚୟ । ମହାକବି ସାରଳା ଦାସ ମଧ ଏହାର ଗୁରୁତ୍ୱ ସ୍ୱୀକାର କରି ଲେଖିଛନ୍ତି

ଆହେ ବିରାଟ , ଯେ ଦେଶେ ରଙ୍ଗ ସଭା ନାହିଁ ,
ଯାତ୍ରା ଉତ୍ସବ ଯେବଣ ଦେଶେ ନ ହୁଅଇ,
ଯେବଣ ଦେଶରେ ପୁଣି ନାହିଁ ଯାଗ ଯଜ୍ଞ,
ଜାଣିବ ସେ ଦେଶ ନିଶ୍ଚେ ଅସୁରଙ୍କ ଭୋଗ୍ୟ । (ବିରାଟ ପର୍ବ)

ଓଡିଶାରେ ଏକମୁଖୀ ମଞ୍ଚର ଆତ୍ମପ୍ରକାଶ ଘଟିଥିଲା ୧୮୭୨ ମସିହାରେ ଗତି ମଧ୍ୟରେ ଶତାଧିକ ବର୍ଷ ବିତି ଯାଇଥିଲେ ମଧ୍ୟ ତାହାର ଉନ୍ମେଷ ଏବଂ ଉତ୍ତରଣର କୌଣସି ବିଧିବଦ୍ଧ ଇତିହାସ ଏପର୍ଯ୍ୟନ୍ତ ସଂକଳିତ ହୋଇନାହିଁ । ବିଶେଷ କରି ଏଠାର ଅସଂଖ୍ୟ ଗ୍ରୁପ୍ ଥିଏଟର - ଯେଉଁମାନଙ୍କ ହାତରେ ବର୍ତ୍ତମାନ ନାଟକର ସମ୍ପୂର୍ଣ୍ଣ ଦାୟିତ୍ୱ ନ୍ୟସ୍ତ ଅଛି ସେମାନଙ୍କ ସମ୍ପର୍କରେ ମଧ କୌଣସି ତଥ୍ୟ ଉପଲବ୍ଧ ହେଉନାହିଁ । ଏହି ସବୁ କଥାକୁ ବିଚାର କରି ଓଡିଶା ସଙ୍ଗୀତ ନାଟକ ଏକାଡେମୀ ଓଡିଶା ରଙ୍ଗମଞ୍ଚର ଇତିହାସ ସମ୍ପର୍କରେ ଏକ ପ୍ରାମାଣିକ ପୁସ୍ତକ ପ୍ରକାଶ କରିବା ପାଇଁ ସ୍ଥିର କରିଥିଲା । ଏଥି ପାଇଁ ଓଡିଶାର ପ୍ରଖ୍ୟାତ ନାଟ୍ୟକାର , ଅଭିନେତା ଏବଂ ନାଟ୍ୟ ସମାଲୋଚକଙ୍କୁ ନେଇ ଗୋଟିଏ କମିଟୀ ଗଢ଼ା ଯାଇଥିଲା । ସଭ୍ୟମାନଙ୍କ ଅନୁରୋଧରେ ଓଡିଶାର ସୁପରିଚିତ ନାଟ୍ୟସମାଲୋଚକ ଓ ନାଟ୍ୟକାର ଡକ୍ଟର ହେମନ୍ତ କୁମାର ଦାସ ଏହି ଦାୟିତ୍ୱ ଗ୍ରହଣ କରି ପୁସ୍ତକର ରୂପରେଖ ସମ୍ପର୍କରେ ଏକ ଲିଖିତ ବିବରଣୀ ଉପସ୍ଥାପନ କରିଥିଲେ । ତାହା ଆଲୋଚିତ ହୋଇ ଗୃହୀତ ହେଲାପରେ ସେଇ ଅନୁସାରେ ପ୍ରସ୍ତୁତ ପୁସ୍ତକଟି ରଚିତ ହୋଇଛି । ଡଃ ଦାସ ଙ୍କର ଏଇ ଆୟାସ ସାଧ୍ୟ ସାଧୁ ଉଦ୍ୟମ ନିମନ୍ତେ ଏକାଡେମୀ ପକ୍ଷରୁ ତାଙ୍କୁ ସାଧୁ ବାଦ ଜଣାଉଛି । ପାଣ୍ଡୁଲିପିର ସମୀକ୍ଷା କରିଛନ୍ତି ଲବ୍ଧ ପ୍ରତିଷ୍ଠ ସାହିତିକ ଶ୍ରୀ ପଠାଣି ପଟ୍ଟନାୟକ ତାଙ୍କୁ ମଧ ଏଇ ଅବସରରେ କୃତଜ୍ଞତା ଜ୍ଞାପନ କରୁଛି ।

ମୋର ଦୃଢ଼ ବିଶ୍ୱାସ ଏଇ ଗ୍ରନ୍ଥ ଓଡିଆ ନାଟ୍ୟ ସାହିତ୍ୟ କ୍ଷେତ୍ରର ଏକ ଦୀର୍ଘ ଦିନର ଅଭାବ ପୂରଣ କରିବ ଏବଂ ଗବେଷକ , ଛାତ୍ର ଏବଂ ନାଟ୍ୟ - ପ୍ରେମୀ ପାଠକ ମାନଙ୍କ ଦ୍ୱାରା ଆଦୃତ ହେବ

ସ୍ୱା : ଡ଼ଃ (ଶ୍ରୀମତୀ ସୁଧା ମିଶ୍ର)

ସଚିବ, ଓଡ଼ିଶା ସଂଗୀତ ନାଟକ ଏକାଡ଼େମୀ

Digitized by srujanika@gmail.com

କହିବାକୁ ତ ନିଶ୍ଚୟ ହେବ : -

ଓଡିଶା ରଙ୍ଗମଞ୍ଚର ବିକାଶଧାରା, ଆଧୁନିକ ଓଡିଶା ଏକମୁଖୀ ମଂଚର ଐତିହାସିକ ବିବରଣୀ। ଓଡିଶା - ରଙ୍ଗମଞ୍ଚ ସମ୍ପର୍କରେ ଏପର୍ଯ୍ୟନ୍ତ କୌଣସି ପୂର୍ଣ୍ଣାଙ୍ଗ ପୁସ୍ତକ ରଚିତ ହୋଇ ନାହିଁ । ନାଟ୍ୟକାର ସ୍ୱର୍ଗତ କାର୍ତ୍ତିକ ଘୋଷ ଓ ସ୍ୱର୍ଗତଃ ସାରଦାପ୍ରସାଦ ଦଳବେହେରା ଏ ଦିଗରେ ପ୍ରାଥମିକ ଉଦ୍ୟମ ମାତ୍ର କରିଛନ୍ତି। ଉଭୟେ ସେ ଯୁଗର ରଙ୍ଗମଞ୍ଚ ସହିତ ସମ୍ପୃକ୍ତଥିବାରୁ ସେମାନଙ୍କ ନିଜ ଦୃଷ୍ଟିକୋଣ ହିଁ ଆଲୋଚନାରେ ପ୍ରତିଫଳିତ ହେବା ସ୍ୱାଭାବିକ। ଏଥିପାଇଁ ଉପଲବ୍ଧ ତଥ୍ୟ ଗୁଡିକୁ ଏକତ୍ର ମିଳାଇ ସେ ଗୁଡିକର ପୁନଃ ବିଶ୍ଲେଷଣ ଆବଶ୍ୟକ ହେଉଥିଲା ପ୍ରସ୍ତୁତ ଗ୍ରନ୍ଥରେ ସେଇ କାର୍ଯ୍ୟଟିକୁ ହିଁ କରାଯାଇଛି ।ଦଳବେହେରା ଏବଂ ଘୋଷ - ଉଭୟେ ଯେଉଁ ତଥ୍ୟ ସବୁ ସଂଗ୍ରହ କରିଛନ୍ତି ସେଥିପାଇଁ ଏ ଜାତି ସେମାନଙ୍କ ପାଖରେ କୃତଜ୍ଞ ରହିବା ଉଚିତ । କାରଣ ବର୍ତ୍ତମାନ ଓଡିଶାର ଏକମୁଖୀ ମଞ୍ଚର ଇତିହାସ ଲେଖିବା ପାଇଁ ଏ ଉଭୟଙ୍କ ପ୍ରଦତ୍ତ ବିବରଣୀ ବ୍ୟତୀତ ଅନ୍ୟ ବିବରଣୀ ଉପଲବ୍ଧ ନୁହେଁ । କବିଚନ୍ଦ୍ର କାଳୀ ଚରଣ ମାତୃଭୂମିରେ ଓଡିଶା ରଙ୍ଗମଞ୍ଚର ଇତିହାସ ଲେଖିବାକୁ ଆରମ୍ଭ କରିଥିଲେ ଏବଂ ତାହା ଧାରାବାହିକ ଭାବେ ପ୍ରକାଶ ପାଉଥିଲା । ଇତିମଧ୍ୟରେ ଦଳବେହେରାଙ୍କ ପୁସ୍ତକଟି ପ୍ରକାଶ ପାଇଯିବାରୁ କାଳୀଚରଣ ଆଉ ଲେଖିଲେ ନାହିଁ । ତେବେ କାଳୀଚରଣଙ୍କ ପ୍ରକାଶିତ ବିବରଣୀ ସହ ଦଳବେହେରାଙ୍କ ବିବରଣୀର ସାମଞ୍ଜସ୍ୟ ଲକ୍ଷ୍ୟଣୀୟ।

ଅନ୍ୟମାନଙ୍କ ଭଳି ମୁଁ ମଧ୍ୟ ଓଡିଶା ରଙ୍ଗମଞ୍ଚର ଏକ ପ୍ରାମାଣିକ ଇତିହାସର ଅଭାବ ଅନୁଭବ କରୁଥିଲି ଏବଂ ଦୀର୍ଘକାଳରୁ ଏଥିପାଇଁ ବିଭିନ୍ନ କ୍ଷେତ୍ରରୁ ଉପାଦାନ ଏକତ୍ରିତ କରୁଥିଲି । ଭାବୁଥିଲି ଏ ମଧ୍ୟରେ ଅନ୍ୟ କେହି ତଦ୍‌ବିତ୍ ଏ ସମ୍ପର୍କରେ ଆଗ୍ରହୀ ହୋଇ ଏହି କାର୍ଯ୍ୟଟିକୁ କରିବେ । ମାତ୍ର ମୋର ସେ ଆଶା ଫଳବତୀ ହେଲା ନାହିଁ। ଅଗତ୍ୟା ମୋତେ ହିଁ ଏହି କାର୍ଯ୍ୟରେ ହାତ ଦେବାକୁ ପଡିଲା । ଇତିମଧ୍ୟରେ ଓଡିଶା ସଂଗୀତନାଟକ ଏକାଡ଼େମୀ ମୋତେ ଏହିଭଳି ଏକ ପୁସ୍ତକ ରଚନା ନିମନ୍ତେ ଅନୁବନ୍ଧିତ କରିବାରୁ ଏଥିପାଇଁ ମୁଁ ଏକ ପ୍ରକାର ବାଧ୍ୟ ହୋଇଗଲି।

ଓଡ଼ିଶା ରଙ୍ଗମଞ୍ଚର ବିକାଶଧାରା, ସଂଗୃହୀତ ତଥ୍ୟର ଏକ ସଂକଳନ ଅବଶ୍ୟ । ତେବେ ଯଥା ସ୍ଥାନରେ ମୁଁ ମୋର ବିଶ୍ଲେଷଣାତ୍ମକ ମନ୍ତବ୍ୟର ଉପସ୍ଥାପନ କରିବାରୁ ବିରତ ରହିନାହିଁ । ବିଶ୍ଲେଷଣ କାଳରେ ସଂଗୃହୀତ ତଥ୍ୟରେ ଯେଉଁ, ତ୍ରୁଟି ଥିବାର ଜଣାଯାଇଛି, ସେ ଗୁଡ଼ିକୁ ମଧ୍ୟ ଯଥାସମ୍ଭବ ଦୂର କରିବା ନିମନ୍ତେ ଉଦ୍ୟମ କରିଛି। ଏଥିପାଇଁ, ମୋତେ କମ୍ ପରିଶ୍ରମ କରିବାକୁ ପଡ଼ିନାହିଁ । ତେବେ ଓଡ଼ିଶା ମଞ୍ଚର ଏକ ପୂର୍ଣ୍ଣାଙ୍ଗ ବିବରଣୀ ପ୍ରସ୍ତୁତ କରିପାରିଥିବାର ମାନସିକ ସନ୍ତୋଷ ମୋତେ ମିଳିବ କିମ୍ବା ନାହିଁ , ତାହା ମୋହର ମାନନୀୟ ପାଠକ ମାନଙ୍କର ପ୍ରତିକ୍ରିୟା ଜାଣିବାକୁ ମିଳିଲେ ହିଁ ଜଣାପଡ଼ିବ ।

ଓଡ଼ିଶାରେ ଉପାଦାନ ସଂଗ୍ରହ କରିବା କାର୍ଯ୍ୟ କେତେ କଷ୍ଟକର ତାହା ଅନୁସନ୍ଧିତ୍ସୁମାତ୍ରେ ଜାଣନ୍ତି। ଏଥିପାଇଁ ଆବଶ୍ୟକ ଜନବଳ ଆଉ ଅର୍ଥ ବଳ । ଏ ଉଭୟ ମୋର ନଥିଲା । ଏକାକୀ ଓଡ଼ିଶାର ଗୋଟିଏ

Digitized by srujanika@gmail.com

ପ୍ରାନ୍ତରୁ ଅନ୍ୟ ପ୍ରାନ୍ତ ପର୍ଯ୍ୟନ୍ତ ବୁଲି ନାଟକ ସହ ସମ୍ପୃକ୍ତ ବିଭିନ୍ନ ବ୍ୟକ୍ତିଙ୍କଠାରୁ ମୋତେ ତଥ୍ୟ ସଂଗ୍ରହ କରିବାକୁ ପଡ଼ିଛି। ଅଧିକାଂଶ କ୍ଷେତ୍ରରେ ବ୍ୟକ୍ତି ବିଶେଷଙ୍କ ସ୍ମୃତିରୁ ଉପାଦାନ ସଂଗୃହୀତ ହୋଇଥିବାରୁ ସନତାରିଖ ଇତ୍ୟାଦିର ଅଭ୍ରାନ୍ତତା ସନ୍ଦେହାସ୍ପଦ ହୋଇ ଉଠିଛି, ଯଦିଓ ଘଟଣାର ସତ୍ୟତାକୁ ସନ୍ଦେହ କରିବାର କୌଣସି କାରଣ ନାହିଁ । ମାତ୍ର ଭ୍ରମ ଦୂର କରିବାର କୌଣସି ଉପାୟ ନମିଳିବାରୁ ମୁଁ ସେ ସବୁକୁ ସେଇ ଭଳି ରଖିଦେଇଛି। ଏହା ମଧ୍ୟ ଏକ ପ୍ରକାରର ପ୍ରାଥମିକ ଉଦ୍ୟମ । ତେଣୁ ଭବିଷ୍ୟତ ଗବେଷକମାନେ ଏହାକୁ ନିର୍ଭର କରିପ୍ରକୃତ ସତ୍ୟ ଉଦ୍‌ଘାଟନ ନିମନ୍ତେ ଉଦ୍ୟମୀ ହୁଅନ୍ତୁ, ଏହାହିଁ ହେଉଛି ମୋର କାମନା । ନାହିଁ ମାମୁଁ ଠାରୁ କଣାମାମୁଁର ଗୁରୁତ୍ୱକୁ ଆମର ସମାଜ ମଧ୍ୟ ସ୍ୱୀକାର କରିନେଇଛି ।

ଓଡିଶାରେ ଗ୍ରୁପ୍‌ଥିଏଟର ଦୀର୍ଘ କାଳଧରି ସକ୍ରିୟ ହୋଇଥିଲେମଧ ତାହାର କୌଣସି ବିଧିବଦ୍ଧ ଇତିହାସ ଏ ପର୍ଯ୍ୟନ୍ତ ସଂକଳିତ ହୋଇନାହିଁ । ନାଟକ ପାଇଁ ଏ ସବୁର ଆନ୍ତରିକତାକୁ ସନ୍ଦେହ କରିବାର କୌଣସି କାରଣ ନାହିଁ । ଏହି ଗ୍ରନ୍ଥରେ ମୁଁ ପ୍ରଥମଥର ପାଇଁ ତାହାର ଉଦ୍‌ଭବ ଓ ବିକାଶ ଧାରାକୁ ଲିପିବଦ୍ଧ କରିବା ନିମନ୍ତେ ଉଦ୍ୟମ କରିଛି । ଏଥିପାଇଁ ମୋତେ ସେଇ ସବୁ ସଂସ୍ଥା ଦ୍ୱାରା ପ୍ରକାଶିତ ସ୍ମରଣିକା ଗ୍ରନ୍ଥ ସବୁର ସାହାଯ୍ୟ ନେବା ପାଇ ପଡ଼ିଛି । ବ୍ୟକ୍ତି ବିଶେଷଙ୍କ ସହଯୋଗାଯୋଗ କରିବାକୁ ପଡ଼ିଛି । ଏଠାରେ ମଧ ସେଇ ଅସୁବିଧା ହୋଇଛି । ତଥ୍ୟ ଦାତା ନିଜ ଦୃଷ୍ଟି କୋଣରୁ ତଥ୍ୟ ଯୋଗାଇଛନ୍ତି । ମୋତେ ପୁଣି ଏଥିପାଇଁ ଅନ୍ୟର ଦ୍ୱାରସ୍ଥ ହେବାକୁ ପଡ଼ିଛି। ତଥାପି ଏହା ଗ୍ରୁପ୍‌ଥିଏଟର ପୂର୍ଣ୍ଣାଙ୍ଗ ବିବରଣୀ ବୋଲି ମୁଁ ଦାବୀ କରିପାରୁନାହିଁ । ଓଡ଼ିଶାର ନଗରାଞ୍ଚଳ ଓ ଗ୍ରାମାଞ୍ଚଳରେ ଶତାଧିକ ଗ୍ରୁପ୍‌ଥିଏଟର ସଂସ୍ଥା ସକ୍ରିୟ ଥିବାର ମୁଁ ଦେଖୁଛି । ପ୍ରତ୍ୟେକଙ୍କ ସମ୍ପର୍କରେ ବିବରଣୀ ଦେବା ନିମନ୍ତେ ମୋର ଆଗ୍ରହ କିମ୍ବା ଉଦ୍ୟମର ଅଭାବ ନଥିଲା, ମାତ୍ର ମୁଁ ସମସ୍ତଙ୍କ ସହ ଯୋଗା ଯୋଗ କରିବା ଅବସ୍ଥାରେ ନଥିଲି । ମୋର ଏହି ନିରୂପାୟତାକୁ ଅନ୍ୟମାନେ କ୍ଷମା ଦେବେ ବୋଲି ଆଶା କରୁଛି । ତେବେ ଏହାଦ୍ୱାରା ଗ୍ରୁପ୍‌ଥିଏଟରର ସ୍ୱରୂପ ବିଶ୍ଳେଷଣ କିମ୍ବା ସେମାନଙ୍କ ଅବଦାନ ସମ୍ପର୍କରେ ଆଲୋଚନା କରିବାରେ ବିଶେଷ କୌଣସି ଅସୁବିଧା ହୋଇ ନାହିଁ। ପ୍ରସେନିୟମ୍ ମଞ୍ଚ ହେଉ ଅବା ଗ୍ରୁପ୍‌ଥିଏଟର ହେଉ, କୌଣସିଟି ଓଡ଼ିଶାର ନିଜସ୍ୱ ସୃଷ୍ଟି ନୁହେଁ । ଏକମୁଖୀ ମଞ୍ଚ ଯେଉଁଭଳି ଦିନେ ବଂଗଳା ବାଟେ ଓଡ଼ିଶା ଆସିଥିଲା , ଗ୍ରୁପ୍‌ଥିଏଟର ମଧ ସେଇ ଅବସ୍ଥାରେ ଓଡ଼ିଶାକୁ ଆସିଛି । ତେବେ ଉଭୟ କ୍ଷେତ୍ରର ଦର୍ଶକମାନଙ୍କର ରୁଚିର ପାର୍ଥକ୍ୟ - ଉଭୟର ଉପସ୍ଥାପନରେ ମଧ ବିଭିନ୍ନତା ଆଣିଛି । ସେ ସବୁ ଯଥାସ୍ଥାନରେ ଆଲୋଚିତ ହୋଇଛି ।

ସେଇ ଭଳି ଓଡ଼ିଶାରେ ବ୍ୟବସାୟୀ ମଞ୍ଚର ଇତିବୃତ୍ତ । ଚଳିତ ଶତକର ପଞ୍ଚମ ଦଶକ ଭିତରେ ଓଡ଼ିଷାର ବିଭିନ୍ନ ପ୍ରାନ୍ତରେ ଛୋଟବଡ଼ ବହୁ ବ୍ୟବସାୟୀ ମଞ୍ଚ ଆତ୍ମପ୍ରକାଶ କରିଥିବାର ଶୁଣିବାକୁ ମିଳେ। ସେ ସବୁର ବିବରଣୀ କେହି ରଖିନାହିଁ । ଏ ଭଳିକି ଚାଳିଶ ଦଶକରେ ଖୋଦ୍ କଟକ ସହରରେ ଗଢାଯାଇଥିବା

Digitized by srujanika@gmail.com

ଭାରତୀଥିଏଟର ସମ୍ପର୍କରେ ମଧ ଗୋଟିଏ ଅଭ୍ରାନ୍ତ ବିବରଣୀ ସଂଗ୍ରହ କରିବା ସମ୍ଭବପର ହୋଇ ନାହିଁ। ତେଣୁ ଆଉ କିଛି ବ୍ୟବସାୟୀ ମଞ୍ଚ ଆଲୋଚନାର ପରିସର ଭିତରକୁ ଆସି ପାରି ନାହାନ୍ତି ବୋଲି ମୋର ଆଶଙ୍କା ।କୌଣସି ଇତିହାସ ପୂର୍ଣ୍ଣାଙ୍ଗ ବା ଅଭ୍ରାନ୍ତ ନୁହେଁ । ଉପଲବ୍ଧ ତଥ୍ୟର ଭିତ୍ତିରେ ଏହା ବାରମ୍ବାର ପରିବର୍ତ୍ତିତ, ସଂଶୋଧିତ ହେଉଥାଏ, ଏହି ଧାରଣା ନେଇ ମୁଁ ସନ୍ତୁଷ୍ଟ ଅଛି ଏବଂ ଏହି କାର୍ଯ୍ୟ ମୋର ଉତ୍ତର ପୁରୁଷମାନଙ୍କ ଦ୍ୱାରା ଆହୁରି ଅଧିକ ଭଲ ଭାବରେ କରାଯାଇ ପାରିବ ବୋଲି ବିଶ୍ୱାସ କରୁଛି ।

ଓଡ଼ିଆ ନାଟକ ସହିତ ମୋର ସମ୍ପର୍କ ତିନିଟି ଯୁଗ ହୋଇଗଲା । ମୋ ଆଗରେ ଓଡ଼ିଆ ନାଟକର ଦୁଇଟି ଯୁଗ ଆତ୍ମପ୍ରକାଶ କଲା । ମନୋ ରଂଜନ ପଞ୍ଚମ ଦଶକରେ ନାଟକ କ୍ଷେତ୍ରରେ ଯେଉ ପରିବର୍ତ୍ତନର ଅବତାରଣା କଲେ, କାଳୀଚରଣ ସେଥିରେ ସୁଖୀ ନଥିଲେ । ତେବେ ପରିବର୍ତ୍ତନର ଧାରାକୁ ରୋକି ପାରିଲେ ନାହିଁ । ଏହା ଦେଖିବା ପାଇଁ ସେ ଅବଶ୍ୟ ରହିଲେ ନାହିଁ । ତେବେ ତାହା ଆସିଲା ମନୋରଂଜନ ପଞ୍ଚମ ଦଶକରେ ଯେଉ ପରିବର୍ତ୍ତନ ଆଣିଥିଲେ କାଳୀଚରଣଙ୍କ ପ୍ରବର୍ତ୍ତିତ ନାଟ୍ୟ ଧାରା ସହ ତା'ର ସମ୍ପର୍କ କ୍ଷୀଣ ଥିଲା । ଅଶୀଦଶକରେ ଯେଉଁ ପରିବର୍ତ୍ତନ ଆସିଲା, ମନୋ ରଂଜନ ହିଁ ତା'ର ନେତୃତ୍ୱ ନେଲେ । ପାର୍ଥକ୍ୟ ଏତିକି ।

ଚାରିଖଣ୍ଡରେ ଓଡ଼ିଆ ନାଟ୍ୟ ସାହିତ୍ୟର ଇତିହାସ ସମ୍ପୂର୍ଣ୍ଣ କରିବା ପରେ ଓଡ଼ିଆ ଲୋକନାଟକ ଉପରେ ପ୍ରଥମ ପ୍ରାମାଣିକ ଗ୍ରନ୍ଥ ଲେଖି ଥିଲି । ଏବେ ଓଡ଼ିଆ ନାଟକ କୋଷ ପ୍ରକାଶ ପାଇସାରିଲାଣି ଓଡ଼ିଶା ରଙ୍ଗମଞ୍ଚର ଇତିହାସ ଲିପିବଦ୍ଧ କରିସାରିବାପରେ ମୋର ମନେ ହେଉଛି, ନାଟକ ପାଇଁ ମୋର ଆଉ କିଛି କରିବାର ନାହିଁ । ମୋର ଅନ୍ୟ ସମସ୍ତ ଗ୍ରନ୍ଥ ଭଳି ଏଇଟି ପାଠକମାନଙ୍କ ଦ୍ୱାରା ଗୃହୀତ ହେଲେ ମୋର ଶ୍ରମ ସାର୍ଥକ ହେବ । ଏଥିରେ ଯାହା ଦୋଷ ତ୍ରୁଟି ବା ଅଭାବ ରହିଗଲା ତାହାର ବ୍ୟକ୍ତିଗତ ଦାୟିତ୍ୱ ମୋର । ଏଥିପାଇ ମୁଁ ଆଉ ଥରେ ମୋର ପାଠକ ମାନଙ୍କ ଠାରୁ କ୍ଷମା ଚାହୁଁଛି ।

ଏହି ପୁସ୍ତକ ଓଡ଼ିଶା ସଂଗୀତ ନାଟକ ଏକାଡ଼େମୀ କର୍ତ୍ତୃପକ୍ଷଙ୍କ ଅନୁରୋଧରେ ରଚିତ । ଏଥିପାଇଁ ମୁଁ ସେମାନଙ୍କ ଠାରେ, ବିଶେଷ କରି ଏହାର ସମ୍ପାଦିକା ଡ଼ଃ ସୁଧା ମିଶ୍ରଙ୍କ ଠାରେ, ମୋର କୃତଜ୍ଞତା ଜଣାଉଛି। ଯେଉଁମାନେ ତଥ୍ୟ ସଂଗ୍ରହରେ ମୋତେ ସାହାଯ୍ୟ କରିଛନ୍ତି ସେମାନଙ୍କ ପାଖରେ ମଧ ମୁଁ ଆଜୀବନ ଋଣୀ ରହିଲି।

ହେମନ୍ତ କୁମାର ଦାସ

Digitized by srujanika@gmail.com

ସୂଚୀପତ୍ର

ପୃଷ୍ଠା

ପ୍ରଥମ ଅଧ୍ୟାୟ : ଭାରତରେ ଏକମୁଖୀ ମଞ୍ଚର ଉନ୍ମେଷ । ୧-୩୧

(କ) ବଙ୍ଗଳାର ରଙ୍ଗମଞ୍ଚ (ଖ) ମରାଠୀ ରଙ୍ଗମଞ୍ଚ (ଗ) ଗୁଜରାଟୀ ରଙ୍ଗମଞ୍ଚ
(ଘ) ଇଣ୍ଡୋର ରଙ୍ଗମଞ୍ଚ (ଙ) ଭାରତୀୟ ମଞ୍ଚ : ଏକ ବିହଙ୍ଗମ ଦୃଷ୍ଟି
(ଚ) ଉପସଂହାର

ଦ୍ୱିତୀୟ ଅଧ୍ୟାୟ : ଓଡ଼ିଶାର ରଙ୍ଗମଞ୍ଚ (୧୮୭୨ - ୧୯୨୦) ୩୨-୮୫

(କ) ଓଡ଼ିଶାରେ ଏକମୁଖୀ ମଞ୍ଚର ଉନ୍ମେଷ ଏବଂ ଉତ୍ତରଣ ।
(ଖ) କଟକ ଓ ପାରଳାର ରଙ୍ଗମଞ୍ଚ : -୧) ବୀଣାପାଣି, ୨) ପଦ୍ମନାଭ ରଙ୍ଗାଳୟ,
୩) ବାସନ୍ତୀ, ୪) ଉଷା,
(ଗ) ଆଉ କେତେକ ସୌଖୀନ ସମ୍ପ୍ରଦାୟ (ଘ) ରାଧାକୃଷ୍ଣ ଥିଏଟର, ବଳଙ୍ଗା
(ଙ) କେତେକ ସୌଖୀନଦଳ ଓ ସେମାନଙ୍କର ନାଟକ (ଚ) କେନ୍ଦ୍ରାପଡ଼ାରେ ମଞ୍ଚନାଟକ
(ଛ) ଉପସଂହାର

ତୃତୀୟ ଅଧ୍ୟାୟ : ଓଡ଼ିଶାର ପ୍ରାନ୍ତୀୟ ରଙ୍ଗମଞ୍ଚ । ୮୬-୧୩୮

(କ) ଉତ୍ତର ଓଡ଼ିଶାର ରଙ୍ଗମଞ୍ଚ ଓ ନାଟକ : (୧) ବାଲେଶ୍ୱରର ରଙ୍ଗମଞ୍ଚ,
(୨) ଭଦ୍ରଖର ରଙ୍ଗମଞ୍ଚ, ୩) ଭଞ୍ଜଭୂମିର ରଙ୍ଗମଞ୍ଚ,(୪) କେନ୍ଦୁଝରର ରଙ୍ଗମଞ୍ଚ
(ଖ) ଦକ୍ଷିଣ ଓଡ଼ିଶାର ରଙ୍ଗମଞ୍ଚ : ୧) ଗଞ୍ଜାମର ରଙ୍ଗମଞ୍ଚ, (୨) କୋରାପୁଟର ରଙ୍ଗମଞ୍ଚ
(ଗ) ପଶ୍ଚିମ ଓଡ଼ିଶାର ରଙ୍ଗମଞ୍ଚ : (୧) ସମ୍ବଲପୁରର ରଙ୍ଗମଞ୍ଚ,
(୨) ବାମଣ୍ଡାର ରଙ୍ଗମଞ୍ଚ, ୩) ବଣାଇର ରଙ୍ଗମଞ୍ଚ, (୪) କଳାହାଣ୍ଡିର ରଙ୍ଗମଞ୍ଚ
(୫) ବଲାଙ୍ଗୀରର ରଙ୍ଗମଞ୍ଚ
(ଘ) ପୁରୀର ରଙ୍ଗମଞ୍ଚ (ଙ) ସିଂହଭୂମିରେ ଓଡ଼ିଆ ନାଟକ (ଚ) ଉପସଂହାର

ଚତୁର୍ଥ ଅଧ୍ୟାୟ : ଓଡ଼ିଶାର କେତେକ ବ୍ୟବସାୟୀ ମଞ୍ଚ ୧୩୯-୧୮୦

(କ) ଅନ୍ନପୂର୍ଣ୍ଣା (ଖ) ଓଡ଼ିଶା ଥିଏଟର୍ସ (ଗ) ଭାରତୀ ଥିଏଟର୍ସ (ଘ) ସାରଥୀ ଥିଏଟର୍ସ
(ଙ) ରୂପଶ୍ରୀ (ଚ) ଜନତା (ଛ) କଳାଶ୍ରୀ (ଜ) ଅନ୍ନପୂର୍ଣ୍ଣା ସି (ଝ) ଉତ୍କଳ ଥିଏଟର
(ଞ) ଜଗନ୍ନାଥ ଥିଏଟର (ଟ) ହଜୁରୀ ଥିଏଟର (ଠ) ନାଟ୍ୟମନ୍ଦିର
(ଡ଼) ଦୁର୍ଗାମଣି ଥିଏଟର (ଢ଼) ନ୍ୟୁ ଓଡ଼ିଶା ଥିଏଟର (ଣ) ଆଦର୍ଶ ଥିଏଟର
(ତ) ବ୍ରଜସୁନ୍ଦର କଳାସଂସଦ (ଥ) ଉତ୍କଳ ଥିଏଟର, ବ୍ରହ୍ମପୁର (ଦ) ଏକାମ୍ର ଥିଏଟର
(ଧ) ଶାନ୍ତି ଥିଏଟର (ନ) ଶ୍ରୀମା ଥିଏଟର, ଉପସଂହାର

ପଞ୍ଚମ ଅଧ୍ୟାୟ : ଓଡିଶାର ଗ୍ରୁପଥିଏଟର । ୧୮୧-୨୨୪

(କ)ଉନ୍ମେଷ ଏବଂ ଉତ୍ତରଣ (ଖ) ନବନାଟ୍ୟ ଧାରା ର ପ୍ରଥମ ପୁରୁଷ 'ଆଗାମୀ'
(ଗ) ଓଡିଶାର କେତୋଟି ଗ୍ରୁପ୍ ଥିଏଟର । (ଘ) ଉପସଂହାର

Digitized by srujanika@gmail.com

ପ୍ରଥମ ଅଧ୍ୟାୟ

ଭାରତରେ ଏକମୁଖୀ ମଞ୍ଚର ଉନ୍ମେଷ

(କ) ବଙ୍ଗଳାର ରଙ୍ଗମଞ୍ଚ :

ଓଡ଼ିଶାରେ ଏକମୁଖୀ ରଙ୍ଗମଞ୍ଚ ଉନବିଂଶ ଶତାବ୍ଦୀର ସପ୍ତମ ଦଶକ ବେଳକୁ ଆତ୍ମପ୍ରକାଶ କରେ। କହିବା ବାହୁଲ୍ୟ ଯେ, ସମଗ୍ର ଭାରତରେ ଏହି ମଂଚ ଯେଉଁଭଳି ପାଶ୍ଚାତ୍ୟ ପ୍ରଭାବରୁ ସୃଷ୍ଟି ହୋଇଥିଲା, ଓଡ଼ିଶାରେ ମଧ୍ୟ ତାହାହିଁ ହୋଇଥିଲା । ତେବେ ଏହି ପ୍ରଭାବ ସିଧାସଳଖ ଇଂରାଜୀ ନାଟକରୁ ନ ଆସି ବଂଗଳା ନାଟକ ବାଟେ ଆସିଥିଲା । ଯଦିଓ ଓଡ଼ିଆମାନେ ପ୍ରଥମ ଥର ପାଇଁ ଏକ ମୁଖୀମଂଚ ଦେଖିବାକୁ ପାଇଥିଲେ ୧୮୭୨ ମସିହାରେ ଏବଂ ସେଠାରେ ଗୋଟିଏ ଇଂରାଜୀ ନାଟକର କିଛି ଅଂଶ ପ୍ରଥମେ ଅଭିନୀତ ହୋଇଥିଲା, ତଥାପି ସେକାଳର କତିପୟ ବଂଗୀୟ ନାଟ୍ୟାମୋଦୀ ଧନାଢ୍ୟ ସାମନ୍ତ ହିଁ ଇତଃସ୍ତତଃ ବଂଗଳା ନାଟକର ଅଭିନୟ କରାଇ ମଂଚକଳା ସମ୍ପର୍କରେ ଏଠାରେ ଆଗ୍ରହ ସୃଷ୍ଟି କରାଇଥିଲେ ।

ଓଡ଼ିଶାରେ ନାଟକ ଅଭିନୀତ ହେବାର ଅନ୍ତତଃ ଶହେବର୍ଷପୂର୍ବରୁ କଲିକତାରେ ମଂଚାଭିନୟର ସୂତ୍ରପାତ ହୋଇସାରିଥିଲା । ପ୍ରଥମେ ସେଠାରେ ଇଂରାଜୀ ନାଟକର ଅଭିନୟ ହିଁ ହେଉଥିଲା । ଇଂରେଜମାନେ ଯେତେବେଳେ କଲିକତା ଆସିଲେ ସେମାନେ ସେକ ପିୟରଙ୍କର ନାଟକ ନିଜ ସାଙ୍ଗରେ ଆଣିଥିଲେ। ଉନବିଂଶ ଶତକର ପ୍ରଥମ ଭାଗରେ ହିନ୍ଦୁକଲେଜରେ ସେକପିୟର୍‌ଙ୍କ ନାଟକ ପଢାଯାଉଥିଲା । ତା'ର ବହୁପୂର୍ବରୁ ସ୍ଥାନୀୟ ଇଂରେଜମାନେ ନିଜରମନୋରଂଜନ ନିମନ୍ତେ ସହରରେ ଇତଃସ୍ତତଃ ସେକ ପିୟର୍‌ଙ୍କନାଟକର ଅଭିନୟ କରାଉଥିଲେ। ଅଷ୍ଟାଦଶ ଶତକର ପ୍ରଖ୍ୟାତ ଅଭିନେତା ଡେଭିଡ୍ ଗାରିକ୍ (David Garrick)ଙ୍କ ନାମ କଲିକତା ବାସୀଙ୍କ ନିକଟରେ ଅପରିଚିତ ନଥିଲା । ଗାରିକ୍ ସେ ସମୟରେ ସେକ ପିୟର୍‌ଙ୍କ ନାଟକର ଜଣେ ଜଣାଶୁଣା ଅଭିନେତା ଥିଲେ ।

ଇଂରାଜୀ ଥିଏଟର ହିଁ ତେଣୁ ସେକାଳର ବଂଗଳା ନାଟ୍ୟମଞ୍ଚର ଆଦର୍ଶ ଥିଲା । ୧୭୯୫ ମସିହାରେ ଲେବେଡେଫ୍ (Lebedeff)ଙ୍କ ବେଙ୍ଗଲୀଥିଏଟର ହିଁ ପ୍ରଥମେ ବଂଗୀୟମାନଙ୍କୁ ବଂଗଳା ଭାଷାର ନାଟକ ଦେଖିବାର ସୁଯୋଗ ଦେଇଥିଲା । ଏଥିରେ ଇଂରେଜୀ ଥିଏଟରର ସମସ୍ତ ପ୍ରକାର ବ୍ୟବସ୍ଥା କୁ ଗ୍ରହଣ କରିନିଆଯାଇଥିଲା। ୧୮୩୧ ମସିହାରେ ପ୍ରସନ୍ନ କୁମାର ଠାକୁର ତାଙ୍କର ହିନ୍ଦୁଥିଏଟର ମଞ୍ଚ ଆରମ୍ଭ କରି ଏଥିରେ ସେକ୍‌ପିୟରଙ୍କ 'ଜୁଲିଅସ୍ ସିଜର' ନାଟକର କେତୋଟି ଦୃଶ୍ୟ ପ୍ରଥମେ ଦେଖାଇ ଥିଲେ। ସେତେବେଳକୁ କଲିକତାରେ ଇଂରେଜମାନଙ୍କ ଦ୍ୱାରା ସେକ ପିୟରଙ୍କ ନାଟକର ନିୟମିତ ଅଭିନୟ ହେଉଥିଲା । ରିଚାର୍ଡସନ୍ , ଡିରୋଜିଓ ପ୍ରଭୃତି ଶିକ୍ଷକମାନେ କଲେଜ ଛାତ୍ରଙ୍କୁ ସେକ ପିୟର ପଢାଉଥିଲେ ଏବଂ ମଞ୍ଚରେ ତାଙ୍କର ନାଟକ ଦେଖିବା ନିମନ୍ତେ ପରାମର୍ଶ ଦେଉଥିଲେ। ଏହି ଭଳିଭାବରେ ବଂଗୀୟମାନଙ୍କର ସେକ ପିୟରଙ୍କ ପ୍ରତି ଏକ ଅନୁରାଗ ସୃଷ୍ଟି ହୋଇଥିଲା । ତେଣୁ ୧୮୭୨

Digitized by srujanika@gmail.com

ମସିହାରେ ଯେତେବେଳେ ପ୍ରଥମେ ବଂଗୀୟ ରଂଗମଂଚ ପ୍ରସ୍ତୁତ ହେଲା, ସେତେବେଳେ ଏହାର ନମୁନା ସଂଗୃହୀତ ହୋଇଥିଲା ଚୌରଙ୍ଗୀର ଲିଉସ୍ ରଙ୍ଗମଞ୍ଚରୁ । ଏହି ଭାବରେ ବଂଗୀୟ ରଙ୍ଗମଞ୍ଚ ମୁଖ୍ୟତଃ କଲିକତାରେ ଥିବା ଇଂରାଜୀ ମଞ୍ଚର ଆଦର୍ଶରେ ହିଁ ଗଢାଯାଇଥିଲା । ଏଠାରେ ସେ କାଳରେ କଲିକତାରେ ଥିବା କୋଟୋଟି ଇଂରାଜୀ ମଞ୍ଚ ସମ୍ପର୍କରେ ସାମାନ୍ୟ ସୂଚନା ଦିଆଯାଇପାରେ ।

୧୭୫୩ ମସିହାରେ କଲିକତାରେ ପ୍ରଥମ ଇଂରାଜୀ ରଙ୍ଗମଞ୍ଚ ପ୍ଲେହାଉସ୍ (Play House) ଗଢିଉଠେ । ଏହା ସ୍ୱଳ୍ପାୟୁଷ ଥିଲା । ୧୭୫୬ ମସିହାରେ ସେ କାଳର ନବାବ୍ ସିରାଜ୍‌ଉଦ୍ଦୌଲାଙ୍କ କଲିକତା ଆକ୍ରମଣ ସମୟରେ ଏହା ଧ୍ୱଂସ ପାଇଯାଇଥିଲା । ୧୭୭୫ରେ ଦ୍ୱିତୀୟ ଇଂରାଜୀ ମଞ୍ଚ ଆତ୍ମପ୍ରକାଶ କରିଥିଲା। ଏହାର ନାମ ଥିଲା ନ୍ୟୁପ୍ଲେହାଉସ୍ (New Play House) ଅଥବା କଲିକତା ଥିଏଟର । ଏହା ଏକ ବ୍ୟୟ ବହୁଳ ମଞ୍ଚ ଥିଲା । ସେକାଳର ଗଭର୍ଣ୍ଣର - ଜେନେରାଲ ୱାରେନ୍ ହେଷ୍ଟିଂସ୍, ବାରୱେଲ୍, ଏଲିଜା ଇମ୍ପେ ଏବଂ ଅନ୍ୟାନ୍ୟ ଉଚ୍ଚସ୍ତରୀୟ ଇଂରେଜ ପ୍ରଶାସକମାନେ ଏହାର ପୃଷ୍ଠପୋଷକ ଥିଲେ । ଏହାର ପ୍ରବେଶିକା-ଶୁଳ୍କ ମଧ ଖୁବ୍ ବେଶୀଥିଲା । ବକ ପାଇଁ ଗୋଟିଏ ସୁନାମୋହର ଏବଂ ଆଗ ଧାଡିର ଆସନପାଇଁ ଆଠଟଙ୍କା ଟିକେଟ୍ ମୂଲ୍ୟ ଧାର୍ଯ୍ୟ କରାଯାଇଥିଲା । ପ୍ଲେହାଉସ୍ ଭଳି ଏହାର ଅଭିନେତା ମାନେ ମଧ ମୁଖ୍ୟତଃଥିଲେ ସୌଖୀନ ଏବଂ ପୁରୁଷମାନେ ହିଁ ନାରୀ ଭୂମିକାରେ ଅବତୀର୍ଣ୍ଣ ହେଉଥିଲେ । କାରଣ ସେ ପର୍ଯ୍ୟନ୍ତ ନାରୀମାନଙ୍କୁ ମଞ୍ଚପ୍ରବେଶର ଅନୁମତି ଦିଆଯାଉ ନଥିଲା। ଅଳ୍ପକାଳପରେ ଅବଶ୍ୟ ଏହି ଅସୁବିଧା ଦୂର ହୋଇଥିଲା ଏବଂ ନାରୀମାନେ ନାରୀଭୂମିକାରେ ଅବତୀର୍ଣ୍ଣ ହୋଇଥିଲେ । ସେକ ପିୟରଙ୍କ ନାଟକ ସହିତ ସେ କାଳର ଅଧିକାଂଶ ପ୍ରଖ୍ୟାତ ନାଟ୍ୟ କାରଙ୍କ ନାଟକ ଏହି ମଞ୍ଚରେ ଅଭିନୀତ ହେଉଥିଲା । ଆର୍ଥିକ ଅସୁବିଧା କାରଣରୁ ୧୮୦୮ ମସିହାରେ ଏହିମଞ୍ଚ ବଂଦ ହୋଇ ଯାଇଥିଲା ।

୧୭୮୯ ମସିହାରେ ଏମା ବ୍ରିଷ୍ଟୋ (Emma Bristow) ନିଜର ଚୌରଙ୍ଗୀ ବାସଗୃହ ପରିସରରେ ଗୋଟିଏ ମଞ୍ଚ ପ୍ରତିଷ୍ଠା କରିଥିଲେ । ଅଳ୍ପ କାଳମଧରେ ଏହା ବେଶ୍ ନାମ କରିଥିଲା । ମାତ୍ର ଗୋଟିଏ ବର୍ଷ ଭିତରେ ଏହା ବନ୍ଦ ହୋଇଯାଇଥିଲା । ୧୭୯୭ ମସିହାରେ ଉଦ୍‌ଘାଟିତ ହୋଇଥିବା ହ୍ୱେଲର୍ ପ୍ଲେସ୍ଥିଏଟର (Wheler Place Theatre)ର ଆୟୁଷ ମଧ ସେଇ ଗୋଟିଏ ବର୍ଷ ଥିଲା। ୧୮୧୨ମସିହାରେ ଆତ୍ମପ୍ରକାଶ କରିଥିବା ଏଥିନିୟମ୍ (Atheneum) ଥିଏଟର ଯଥାକଥା ଚାଲିଥିଲା ଦୁଇବର୍ଷ ପର୍ଯ୍ୟନ୍ତ । ଏ ସବୁଭିତରେ ନାଁ କରିଥିଲା ଚୌରଙ୍ଗୀଥିଏଟର (୧୮୧୩-୧୮୩୯) ସେ ସମୟର ବହୁଜ୍ଞାନୀଗୁଣୀ ଧନାଢ୍ୟବ୍ୟକ୍ତି ଏହାର ପୃଷ୍ଠ ପୋଷକଥିଲେ । ପ୍ରାଚ୍ୟତତ୍ତ୍ୱବିତ୍ ଉଇଲ୍‌ସନ୍, ରିଚାର୍ଡସନ (ହିନ୍ଦୁ କଲେଜର ସେକ ପିୟର୍ ବିଶେଷଜ୍ଞ) ଏବଂ ରବୀନ୍ଦ୍ରନାଥଙ୍କ ପିତାମହ ଦ୍ୱାରକାନାଥ ପ୍ରଭୃତି ଏହାର ପରିଚାଳନାରେ ସହଯୋଗ କରିଥିଲେ । ଦ୍ୱାରକାନାଥ ହେଉଛନ୍ତି ଏହି ମଞ୍ଚ ସହିତ ସମ୍ପୃକ୍ତ ହୋଇଥିବା ଏକ ମାତ୍ର ଭାରତୀୟ । ଏହି ମଞ୍ଚ ସେ ସମୟର ମଞ୍ଚ ପ୍ରେମୀ

Digitized by srujanika@gmail.com

ଦର୍ଶକମାନଙ୍କ ନିକଟରେ ବେଶ୍ ନାଁ କରିଥିଲା। ପ୍ରଖ୍ୟାତ ଅଭିନେତା ଅଭିନେତ୍ରୀମାନେ ଏହାର ନାଟକରେ ଅଭିନୟ କରୁଥିଲେ । ତଥାପି ଆର୍ଥିକ ସଂକଟ କାରଣରୁ ୧୮୩୫ ମସିହାରେ ଏହାକୁ ନିଲାମ କରାଗଲା । ୩୧,୧୦୦ ଟଙ୍କାରେ ଦ୍ୱାର କାନାଥ ଏହାକୁ କିଣିନେଲେ । ତା'ପରେ ନୂତନ ପରିଚାଳନାରେ ଏହା ଯଥା କଥା ୧୮୩୯ ମସିହା ଯାଏ ଚାଲିଲା ଏବଂ ସେଇବର୍ଷ ଏକ ଭୟାବହ ଅଗ୍ନିକାଣ୍ଡରେ ଏହା ସମ୍ପୂର୍ଣ୍ଣ ପୋଡ଼ିଗଲା ।

୧୮୧୭ ମସିହାରେ ସୈନିକ ମାନଙ୍କର ମନୋରଂଜନ ନିମନ୍ତେ ପ୍ରତିଷ୍ଠିତ ହୁଏ ଦମ୍‌ଦମ୍ ଥିଏଟର। ଏହା ଚାଲିଥିଲା ୧୮୨୪ ମସିହା ପର୍ଯ୍ୟନ୍ତ । ୧୮୨୪ରେ ଏହାର ଅଭିନେତ୍ରୀ ମାନଙ୍କୁ ନେଇ ପ୍ରତିଷ୍ଠିତ ହୁଏ ବୋଇତ କୋନା (Boita connah) ଥିଏଟର । ମାତ୍ର ଏହା ଅଳ୍ପ କାଳପରେ ଭାଙ୍ଗିଯାଏ। ୧୮୩୯ ମସିହାରେ ଆଉ ଏକ ଉଲ୍ଲେଖ ଯୋଗ୍ୟ ମଞ୍ଚ କଲିକତାରେ ଆତ୍ମପ୍ରକାଶ କରିଥିଲା । ଏହାର ନାମ ଥିଲା 'ସାନ୍‌ସ୍ ସୁଶୀ' (Sans Souci) ଅଳ୍ପକାଳମଧ୍ୟରେ ଏହା ବେଶ୍ ଲୋକପ୍ରିୟ ହୋଇଥିଲା। ସେ ଦେଶର କିଛି ଅଭିନେତା ମଧ୍ୟ ଏଥିରେ ଯୋଗଦେଇଥିଲେ। ଏହାର ନାୟିକା ଆକସ୍ମିକ ଭାବରେ ପ୍ରାଣ ହରାଇବାରୁ ୧୮୪୯ ମସିହାରେ ଏହା ବନ୍ଦ ହୋଇ ଯାଇଥିଲା । ଏହାହିଁ ହେଉଛି କଲିକତାର ଶେଷ ପ୍ରଖ୍ୟାତ ଇଂରେଜ ପରିଚାଳିତ ମଞ୍ଚ । ଏହାପରେ ସେଣ୍ଟ ଜେମସ୍ ଥିଏଟର, ଥିଏଟରରୟଲ୍ ଗାରିସନ୍ ଥିଏଟର ପ୍ରଭୃତି ଆଉ କେତେକ ମଞ୍ଚ ଅବଶ୍ୟ ଆତ୍ମପ୍ରକାଶ କରିଥିଲେ । ମାତ୍ର ଏଗୁଡିକ କେହି ଦୀର୍ଘ କାଳ ତିଷ୍ଠି ପାରିନଥିଲେ । ଇତି ମଧ୍ୟରେ ପ୍ରସନ୍ନ କୁମାର ଠାକୁରଙ୍କର 'ହିନ୍ଦୁଥିଏଟର' ପ୍ରତିଷ୍ଠିତ ହୋଇ ସାରିଥିଲା ଏବଂ କ୍ରମଶଃ ବଂଗଳା ଥିଏଟର ମାନ ମଧ୍ୟ ଆତ୍ମପ୍ରକାଶ କରିବାକୁ ଲାଗିଲା ।

ପାଖାପାଖି ଗୋଟିଏ ଶତାବ୍ଦୀଧରି ବଂଗୀୟମାନେ ଏକମୁଖୀ ମଞ୍ଚର ସଂସ୍ପର୍ଶରେ ଆସିଥିଲେ। ଏହାହିଁ ସେମାନଙ୍କୁ ମଞ୍ଚକଳା ସମ୍ପର୍କରେ ବିସ୍ତୃତଜ୍ଞାନଲାଭର ସୁଯୋଗ ଦେଇଥିଲା। ଅଭିନୟକଳା ପ୍ରତି ସେମାନଙ୍କର ଅନୁରାଗ ସୃଷ୍ଟିକରାଇଥିଲା ୧୮୪୮ ମସିହାରେ ସାନସ୍‌ସୁଶୀ ମଞ୍ଚରେ ଅଥେଲୋ ନାଟକର ନାମଭୂମିକାରେ ଇଂରେଜ ଅଭିନେତାଙ୍କ ସହିତ ବୈଷ୍ଣବଚରଣ ଆଢ୍ୟ ନାମକ ଜଣେ ବଂଗୀୟ ଯୁବକ ଉଲ୍ଲେଖ ଯୋଗ୍ୟ ଅଭିନୟ କରି ପ୍ରଶଂସିତ ହୋଇଥିଲେ । ଏଥିରୁ ଏହାହିଁ ପ୍ରମାଣିତ ହେଉଛି ଯେ କ୍ରମଶଃ ସେଦେଶର ଅଭିନୟ କଳାଏ ଦେଶର ରକ୍ତରେ ମିଶିଯାଇ ଥିଲା । ମଞ୍ଚପ୍ରେମୀ ଏକ ଦର୍ଶକ ଗୋଷ୍ଠୀ ମଧ୍ୟ ପ୍ରସ୍ତୁତ ହୋଇଯାଇଥିଲେ । ବଙ୍ଗ ଦେଶର ଧନାଢ୍ୟ ସାମନ୍ତ ଦ୍ୱାରକାନାଥ ଠାକୁର, ମୋତିଲାଲ୍ ଶୀଲ୍, ରାଧାମାଧବ ବାନାର୍ଜି, ରମାନାଥ ଠାକୁର ପ୍ରଭୃତି ମଂଚକଳାର ଅନୁରାଗୀ ହୋଇପଡିଥିଲେ । କ୍ରମଶଃ ଏହା ସେଠାକାର ଅଭିଜାତ ମହଲର ଆଭିଜାତ୍ୟର ଏକ ପ୍ରତୀକ ହୋଇ ପଡ଼ିଲା । ତେଣୁ ଉନବିଂଶ ଶତାବ୍ଦୀର ତୃତୀୟ ଦଶକରୁ ବଂଗ ଦେଶରେ ମଞ୍ଚକଳାର ଉଲ୍ଲେଖ ଯୋଗ୍ୟ ପ୍ରସାର ଘଟିଥିବାର ଦେଖିବାକୁ ମିଳୁଛି।

Digitized by srujanika@gmail.com

ଇଂରେଜମାନେ ସପ୍ତଦଶ ଶତକର ପୂର୍ବାର୍ଦ୍ଧରେ ଭାରତ ଆସି କ୍ରମଶଃ ମାନ୍ଦ୍ରାଜ (୧୬୩୯ ଖ୍ରୀ: ଅ:) ଏବଂ ବମ୍ବେ (୧୬୬୧) ଅଧିକାରକଲେ । ୧୬୯୦ ଖ୍ରୀ:ଅ:ରେ ସେମାନେ ବଂଗ ଦେଶରେ ପ୍ରବେଶ କରି କଲିକତା ନଗରୀର ପତ୍ତନ କଲେ ଏବଂ ୧୭୭୨ ଖ୍ରୀ:ଅ:ରେ କଲିକତା ହେଲା ଭାରତରେ ଇଂରେଜୀ ରାଜ୍ୟର ପ୍ରଥମ ରାଜଧାନୀ । ୧୭୫୭ ଖ୍ରୀ:ଅ:ର ପଲାସି ଯୁଦ୍ଧପରେ ଇଂରେଜମାନେ ପ୍ରାୟ ସମଗ୍ର ଭାରତର ଅଧୀଶ୍ୱର ହୋଇଗଲେ । ଏହି ସମୟ ମଧ୍ୟରେ ଇଂରେଜମାନେ ଭାରତରେ ଏକ ମୁଖୀ ମଞ୍ଚର ସ୍ଥାପନ ନିମନ୍ତେ ଉଦ୍ୟମ ଆରମ୍ଭ କରିଥିଲେ । କ୍ରମଶଃ ଭାରତୀୟମାନେ ମଧ୍ୟ ଏହି ଧରଣର ମଞ୍ଚ ପ୍ରତିଷ୍ଠା ନିମନ୍ତେ ଆଗ୍ରହୀ ହୋଇ ପଡ଼ିଥିବାର ଲକ୍ଷ୍ୟ କରାଯାଇଥାଏ । ତେବେ ସୃଷ୍ଟି ଲଗ୍ନରେ ଭାରତୀୟ ମଞ୍ଚପ୍ରେମୀ ଉଦ୍ୟୋକ୍ତା ବୃନ୍ଦ ଏହାର ଲୋକମଞ୍ଚ ଏବଂ ଅତୀତର ସୁଦୀର୍ଘ ନାଟ୍ୟ ପରମ୍ପରା ପ୍ରତି ସମ୍ପୂର୍ଣ୍ଣ ଭାବରେ ବୀତସ୍ପୃହ ହୋଇ ପଡ଼ିଥିବାର ଲକ୍ଷ୍ୟ କରାଯାଏ ନାହିଁ। ଫଳରେ ଅଭ୍ୟୁଦୟ କାଳରେ ଭାରତୀୟ ରଙ୍ଗମଞ୍ଚରେ ସଂସ୍କୃତ ନାଟ୍ୟଶାସ୍ତ୍ର ଏବଂ ଲୋକମଞ୍ଚର ପାରସ୍ପରିକ ବୈଶିଷ୍ଟ୍ୟ ପରିଲକ୍ଷିତ ହୋଇଥାଏ । ହିନ୍ଦୀ ଏବଂ ଅନ୍ୟାନ୍ୟ ଭାରତୀୟ ଭାଷାରେ ରଚିତ ଏହି ସମୟର ପ୍ରାୟ ସମସ୍ତ ନାଟକରେ ସଂସ୍କୃତ ନାଟକର ମଙ୍ଗଳା ଚରଣ ଏବଂ ପ୍ରସ୍ତାବନା ଆଦିସହ ଲୋକନାଟ୍ୟର ଗୀତିଧର୍ମିତା ପରିଲକ୍ଷିତ ହୋଇଥାଏ। ମାତ୍ର କ୍ରମଶଃ ଏହି ରୀତି ପରିତ୍ୟକ୍ତ ହୋଇ ପାଶ୍ଚାତ୍ୟ ନାଟ୍ୟାଦର୍ଶକୁ ଗ୍ରହଣ କରି ନିଆଗଲା ଏବଂ ଆଜିର ନାଟକ ଓ ରଙ୍ଗମଞ୍ଚ ସଂସ୍କୃତନାଟକ ଓ ଲୋକନାଟ୍ୟର ପ୍ରଭାବରୁ ସମ୍ପୂର୍ଣ୍ଣ ରୂପେ ମୁକ୍ତ ।

ଏହି ନିର୍ଭରଶୀଳତା ସମ୍ପର୍କରେ ବହୁ ଆଲୋଚନା ହୋଇଛି । ସେ ଦେଶର ନାଟ୍ୟତତ୍ତ୍ୱ ବିତ୍‌ମାନେ ଏକ ସମୃଦ୍ଧ ନାଟ୍ୟ ପରମ୍ପରାର ବର୍ତ୍ତମାନରେ ଭାରତର ଏହି ପର ନିର୍ଭରଶୀଳତା ପ୍ରତି ବାରମ୍ବାର କଟାକ୍ଷ କରିଛନ୍ତି । ମାତ୍ର ଦୀର୍ଘ ଅଢେଇଶହ ବର୍ଷର ନିର୍ଭରଶୀଳତା ଭାରତକୁ ଆଉ ନିଜ ଗୋଡ଼ରେ ଠିଆ ହେବାର ଶକ୍ତି ଟିକିକ ମଧ୍ୟ ଦେଇନଥିଲା । ସେଦିନ ଆମେ ଦେଖିଲୁ, ଦିଲ୍ଲୀ ଜାତୀୟ ନାଟକ ବିଦ୍ୟାଳୟର ଛାତ୍ର ଛାତ୍ରୀମାନେ ସମ୍ପୂର୍ଣ୍ଣ ଭାରତୀୟ ରୀତିରେ ମଂଚ ନିର୍ମାଣ କରି ତହିଁରେ କିଛି ସଂସ୍କୃତ ନାଟକ ଓ ତାହାର ହିନ୍ଦୀ ଅନୁବାଦ ପ୍ରସ୍ତୁତ କରି ପ୍ରଶଂସିତ ହୋଇଛନ୍ତି । ଏହା ବିଦେଶୀ ମାନଙ୍କର ଦୃଷ୍ଟି ଆକର୍ଷଣ କରିଛି ଏବଂ ଭାରତ ବର୍ତ୍ତମାନ ନିଜ ଗୋଡ଼ରେ ଠିଆହେବାକୁ ଆରମ୍ଭ କରୁଛି' ବୋଲି ମଧ୍ୟ ସେମାନେ ମନ୍ତବ୍ୟ ଦେଇଛନ୍ତି ।

ବର୍ତ୍ତମାନ ଆମେ ଆମ ଆଲୋଚନାର ମୂଳ ସ୍ରୋତ ନିକଟକୁ ଫେରିଯିବା । କଲିକତାରେ ପ୍ରଥମ ବଂଗଳା-ନାଟକ ମଂଚସ୍ଥ ହୁଏ ନଭେମ୍ବର ୨୭ ତାରିଖ ୧୭୯୫ ମସିହାରେ । ହେରାସୀମ୍ (ଜେରାସୀମ୍) ଲେବେଡ଼ଫ୍ ନାମକ ଜଣେ ରୁଷୀୟ ବାଦକ ଇଂରେଜୀ ନାଟକ The Disguise ର ବଂଗଳା ଅନୁବାଦ ନିଜେ କରି କଲିକତାର ଡୁମ୍‌ତଲା ନାମକ ସ୍ଥାନରେ 'ବେଂଗଲୀ ଥିଏଟର' ନାମକ ଏକ ମଂଚ ନିର୍ମାଣ କରି ତହିଁରେ ମଂଚସ୍ଥ କରନ୍ତି । ଏହାର ଅଭିନେତା ଅଭିନେତ୍ରୀ ମାନେ ସମସ୍ତେ ସ୍ଥାନୀୟ ଥିଲେ । ଏହାପରେ ସେ Love is the best doctor ନାମକ ପ୍ରହସନର ଅନୁବାଦ କରି ସେଇ ମଂଚରେ ୧୭୯୬ ମସିହା ମାର୍ଚ୍ଚ ଏକୋଇଶ ତାରିଖରେ

Digitized by srujanika@gmail.com

ମଂଚସ୍ଥ କରନ୍ତି । ଏକମୁଖୀ ମଂଚରେ ଭାରତୀୟ ଭାଷାର ନାଟକର ଏହାହିଁ ହେଉଛି ପ୍ରଥମ ମଂଚାବତାରଣ। ଏହି ମଂଚର ସାଜସଜା ସମ୍ପୂର୍ଣ୍ଣ ଭାରତୀୟ ରୀତିରେ କରାଯାଇଥିଲା ଏବଂ ଭାରତଚନ୍ଦ୍ରଙ୍କର କେତୋଟି ଗୀତ ବ୍ୟବହାର କରାଯାଇଥିଲା । ପ୍ରବେଶ ଶୁଳ୍କ ଥିଲା ଆଠଟଙ୍କା ଏବଂ ଚାରିଟଙ୍କା । ବଂଗୀୟ ଅଭିନେତ୍ରୀ ମାନେ ପ୍ରଥମଥର ପାଇଁ ଏହି ମଂଚରେ ଅଭିନୟ କରିଥିଲେ। ଲେବେଡ଼େଫ୍ ୧୭୯୭ ଖ୍ରୀ:ଅରେ ଭାରତ ଛାଡ଼ି ଚାଲିଯିବାରୁ ଏହି ମଂଚ ବଂଦ ହୋଇଯାଇଥିଲା ।

ବଂଗୀୟ ମାନଙ୍କୁ ପ୍ରଥମ ବଂଗଳା ନାଟକର ସ୍ୱାଦ ଚଖାଇଲେ ଜଣେ ଅଣବଂଗୀୟ। ଇତିମଧ୍ୟରେ ଦୀର୍ଘକାଳ ଧରି ଇଂରେଜୀ ନାଟକ ସହ ସମ୍ପୃକ୍ତ ରହିବା ଫଳରେ ବଂଗୀୟ ମାନଙ୍କର,ଏକମୁଖୀ ମଂଚ ଓ ଏହାର ନାଟକ ସମ୍ପର୍କରେ ଏକ ସ୍ପଷ୍ଟ ଧାରଣା ହୋଇ ସାରିଥିଲା। ଏଥର ସେମାନେ ବଙ୍ଗଳାରେ ନାଟକ ମଂଚସ୍ଥ କରିବା ନିମନ୍ତେ ଚିନ୍ତା କରିବାକୁ ଆରମ୍ଭ କରିଥିଲେ। ତଥାପି ଏହିଚିନ୍ତା ସାକାର ହେବା ନିମନ୍ତେ ଆହୁରି ୩୫ ବର୍ଷ ଲାଗି ଯାଇଥିଲା। ୧୮୩୧ରେ ପ୍ରସନ୍ନ କୁମାର ଠାକୁର ବ୍ୟକ୍ତିଗତ ଉଦ୍ୟମରେ 'ହିନ୍ଦୁଥିଏଟର' ସ୍ଥାପନ କରିଥିଲେ। ଏହାପରେ ଚାଳିଶବର୍ଷ ମଧ୍ୟରେ (୧୯୩୧ - ୧୮୭୧) କଲିକତାରେ ଅନ୍ୟ କେତେକ ଘରୋଇ ମଞ୍ଚ ପ୍ରତିଷ୍ଠିତ ହୋଇଥିଲା ।

ସେ ପଟେ ପଶ୍ଚିମ ଭାରତର ବମ୍ବେଠାରେ ପ୍ରଥମ ଏକମୁଖୀ ମଂଚ ପ୍ରତିଷ୍ଠିତ ହୁଏ ୧୭୭୦ ଖ୍ରୀ:ଅ;ରେ। ଏହାର ନାମ ବମ୍ବେଥିଏଟର । ଏହାପରର ରଂଗମଂଚ ରୟଲଥିଏଟର ସ୍ଥାପିତ ହୁଏ ୧୮୪୮ ମସିହାରେ ଜଗନ୍ନାଥ ଶଙ୍କର ସେଠ୍‌ଙ୍କ ଦ୍ୱାରା ପାରସୀ ନାଟ୍ୟଦଳ ମାନଙ୍କର ନାଟକାଭିନୟ ନିମନ୍ତେ । ତାହାପରେ କାଳକ୍ରମେ ଏଇ ଅଞ୍ଚଳରେ ଭିକ୍‌ଟୋରିଆ ଏବଂ ବାଲୀବାଲା ପ୍ରଭୃତି ମଞ୍ଚ ମଧ୍ୟ ପ୍ରତିଷ୍ଠିତ ହୁଏ । ଗେଇଟି, ଏମ୍ପାୟାର ଏବଂ ନଭେଲ୍‌ଟୀ ମଞ୍ଚ ପ୍ରତିଷ୍ଠା ଏହାପରର ଘଟଣା । ପ୍ରଥମେ ପ୍ରଥମେ ଏ ସବୁ ମଞ୍ଚରେ ଇଂରାଜୀ ନାଟକ ଅଭିନୀତ ହେଉଥିଲା । ପରେ ଏଥିରେ ଗୁଜୁରାଟୀ ଏବଂ ମରାଠୀ ନାଟକମାନ ମଞ୍ଚସ୍ଥ ହେଲା ।

କଲିକତା ଏବଂ ବମ୍ବେର ଏହି ସବୁ ମଞ୍ଚ ବଙ୍ଗାଳୀ, ଗୁଜୁରାଟୀ ଏବଂ ମରାଠୀ ସମାଜରେ ଏକ ଅଭିନବ ଚେତନା ସୃଷ୍ଟି କଲା । ନିଜ ଭାଷାର ନାଟକାଭିନୟ ନିମନ୍ତେ ସେମାନେବ୍ୟଗ୍ର ହୋଇଉଠିଲେ। ଏହିଭଳି ବଙ୍ଗାଳୀ, ମରାଠୀ ଏବଂ ଗୁଜରାଟୀ ପ୍ରଭୃତି ପ୍ରାଦେଶିକ ଭାଷାରେ ନାଟକ ଲେଖାର ବାଟ ଫିଟିଲା। ପ୍ରାଥମିକ ପର୍ଯ୍ୟାୟର ମରାଠୀ ନାଟକ ସଂସ୍କୃତ ତଥା ଲୋକନାଟ୍ୟ ଧାରା ଦ୍ୱାରା ପ୍ରଭାବିତ ହୋଇଥିଲା। ଏହି କାରଣରୁ ମହାରାଷ୍ଟ୍ରୀୟମାନେ ନିଜର ସ୍ୱତନ୍ତ୍ର ମଞ୍ଚ ନିର୍ମାଣ ନ କରି ପାର୍ଶୀମଞ୍ଚକୁ ଭଡ଼ାନେଇ ତହିଁରେ ନିଜ ନାଟକର ଅଭିନୟ କରାଉଥିଲେ । ତେବେ ପୁନାର ପୂର୍ଣ୍ଣାନନ୍ଦ ମଞ୍ଚଥିଲା ସମ୍ପୂର୍ଣ୍ଣ ଭାବରେ ଏକ ମରାଠୀ ମଞ୍ଚ ଏବଂ ୧୮୫୯ କିମ୍ବା ତାହାର କିଛି ପୂର୍ବରୁ ପ୍ରତିଷ୍ଠିତ ହୋଇସାରିଥିଲା।

Digitized by srujanika@gmail.com

ବଙ୍ଗ ଦେଶରେ ପ୍ରସନ୍ନ କୁମାର ଠାକୁରଙ୍କ ହିନ୍ଦୁଥିଏଟରରେ ମୁଖ୍ୟତଃ ଇଂରେଜ ଭାଷାର ନାଟକ କିମ୍ବା ଇଂରେଜୀରେ ଅନୁବାଦିତ ନାଟକ ମଞ୍ଚସ୍ଥ ହେଉଥିଲା । ସେକ ପିୟର୍‌ଙ୍କ ଜୁଲିୟସ୍‌ସିଜର ଏବଂ ଉତ୍ତରରାମ ଚରିତର ଇଂରାଜୀ ଅନୁବାଦ ଏହିଠାରେ ଅଭିନୀତ ହୋଇଥିଲା । ୧୮୩୨ରେ ନବୀନ ଚନ୍ଦ୍ର ବୋଷ ସ୍ଥାପନ କରନ୍ତି ଶାମବଜାରଥିଏଟର ଏବଂ ଏଥିରେ ଅଭିନୀତ ହୁଏ ସର୍ବପ୍ରଥମ ବଙ୍ଗଳା ନାଟକ ଭାରତଚନ୍ଦ୍ରଙ୍କର 'ବିଦ୍ୟାସୁନ୍ଦର' ଏହା ପ୍ରଖ୍ୟାତ କବି ଭାରତ ଚନ୍ଦ୍ରଙ୍କର ବିଦ୍ୟାସୁନ୍ଦର କାବ୍ୟର ଏକ ସାଂଗୀତିକ ରୂପ ମାତ୍ରଥିଲା । ବସୁମହୋଦୟ ଏହି ମଂଚନିମନ୍ତେ ପ୍ରଚୁର ଅର୍ଥ ବ୍ୟୟ କରିଥିଲେ । ଏହାର ପ୍ରଧାନ ବୈଶିଷ୍ଟ୍ୟ ଥିଲା ଯେ ଅଭିନୟ କେବଳ ମଞ୍ଚ ମଧରେ ସୀମିତ ନ ରହି ବସୁଙ୍କର ବିସ୍ତୃତ ପ୍ରାସାଦର ବିଭିନ୍ନ କ୍ଷେତ୍ରକୁ ବିସ୍ତୃତ ହେଉଥିଲା । ଓଡ଼ିଶାର ରାମଲୀଳାରେ ମଧ ଏହି ପଦ୍ଧତିଟି ବ୍ୟବହୃତ ହେଉଥିଲା । ଚିକିଟୀ ଅଧୀଶ୍ବର ରାଧାମୋହନ ରାଜେନ୍ଦ୍ରଦେବ ସେ କାଳରେ ନିଜର ନାଟକ ଗୁଡ଼ିକୁ ମଞ୍ଚସ୍ଥ କରାଇବା ନିମନ୍ତେ ଏହି ରୀତି ଗ୍ରହଣ କରିଥିଲେ । ଏହାର ପ୍ରଧାନ ଅସୁବିଧା ହେଉଛି ଯେ, ଦର୍ଶକମାନଙ୍କୁ ଅଭିନୟ ସହିତ ଘୁରି ବୁଲିବାକୁ ହୁଏ । ଶାମବଜାର ମଂଚରେ ତିନିଜଣ ଅଭିନେତ୍ରୀ ଯୋଗ ଦେଇଥିଲେ । ମାତ୍ର ଏହି ଗୋଟିକ ନାଟକ ମଞ୍ଚସ୍ଥ କରିବା ପରେ ଏହି ମଞ୍ଚର ଅକାଳ ମୃତ୍ୟୁ ଘଟିଥିବାର ଜଣାଯାଏ ।

ଏହାପରେ ଦୀର୍ଘଦୁଇ ଦଶକ ଧରି କଲିକତାରେ କୌଣସି ମଞ୍ଚାଭିନୟର ସମ୍ବାଦ ଶୁଣାଯାଏ ନାହିଁ। ଅବଶ୍ୟ ଡ଼େଭିଡ୍ ହେୟାର ସ୍କୁଲର ଛାତ୍ରମାନେ ପ୍ରଥମ ଥର ପାଇଁ ୧୮୫୩ ମସିହାରେ The Merchant of Venice ନାଟକ ମଞ୍ଚସ୍ଥ କରିଥିବାର ଜଣାଯାଏ । କେତେକ ଛାତ୍ର ଏବଂ ପୂର୍ବତନ ଛାତ୍ର ମିଶି ୧୮୫୩ ମସିହାରେ ସ୍ଥାପନ କରନ୍ତି ଓରିୟେଣ୍ଟାଲଥିଏଟର ଏବଂ ଏଥିରେ ମୁଖ୍ୟତଃ ସେକ ପିୟରଙ୍କର ହୋଇଥିଲୋ, ମାର୍ଚାଣ୍ଟ ଅଫ୍‌ଭେନିସ୍ ଏବଂ ହେନେରୀ ଚତୁର୍ଥ ପ୍ରଭୃତି ନାଟକମାନ ଅଭିନୀତ ହୋଇଥିଲା । ଏହି ମଞ୍ଚ ସର୍ବସାଧାରଣଙ୍କ ପାଇଁ ଉନ୍ମୁକ୍ତ ଥିଲା । ଜୋଡ଼ାସାଙ୍କୋ ନାଟ୍ୟଶାଳା ସ୍ଥାପିତ ହୁଏ ୧୮୫୪ରେ ପ୍ୟାରୀମୋହନ ବୋଷଙ୍କ ବାସଗୃହର ପରିସରରେ । ଏଥିରେ ଜୁଲିୟସସିଜର ନାଟକ ମଞ୍ଚସ୍ଥ ହୋଇଥିଲା । ୧୮୫୬ ମସିହାରେ ରାମନାରାୟଣ ତର୍କରତ୍ନଙ୍କ ରଚିତ ପ୍ରଥମ ବଙ୍ଗଳା ମୌଳିକ ନାଟକ 'କୁଳୀନକୁଳସର୍ବସ୍ୱ' ମଞ୍ଚସ୍ଥ ହୁଏ ଜୟରାମ ବସାକଙ୍କ ଗୃହପରିସରରେ । ଏହି ନାଟକର ମଞ୍ଚାୟନରେ ବଙ୍ଗଳାରୁ ପୌରାଣିକ ନାଟକର ଯୁଗ ପ୍ରାୟ ଶେଷ ହୋଇଗଲା ଏବଂ ନାଟକ ମାଧ୍ୟମରେ ସମାଜ ସଂସ୍କାରର ଏକ ପ୍ରବୃତ୍ତି ଆତ୍ମପ୍ରକାଶ କରିଥିଲା । ଏଥିରେ ବଙ୍ଗୀୟ ବ୍ରାହ୍ମଣ ସମାଜରେ ସେ କାଳରେ ପ୍ରଚଳିତ ବହୁବିବାହ ପ୍ରଥା ବିରୁଦ୍ଧରେ ସ୍ୱର ଉଠାଯାଇଥିଲା । ସ୍ମରଣ କରାଯାଇପାରେ ଯେ, ଓଡ଼ିଶାରେ ୧୮୭୭ ମସିହାରେ ଯେତେବେଳେ ପ୍ରଥମ ଆଧୁନିକ ନାଟକ ରଚିତ ହେଲା, ସେଥିରେ ମଧ ନାଟକକୁ ସଂସ୍କାର ନିମନ୍ତେ ବ୍ୟବହାର କରାଯାଇଥିଲା ।

Digitized by srujanika@gmail.com

୧୮୫୭ ମସିହାରେ କାଳୀପ୍ରସନ୍ନ ସିଂହ ସ୍ଥାପନ କରନ୍ତି 'ବିଦ୍ୟୋତ୍‌ସାହିନୀଥିଏଟର' ଏବଂ ଏଥିରେ 'ବିକ୍ରମୋର୍ବଶୀ' ତଥା 'ମାଳତୀମାଧବ' ନାମକ ଦୁଇଟି ଅନୁବାଦ ନାଟକ ବ୍ୟତୀତ 'ସାବିତ୍ରୀ ସତ୍ୟବାନ' ନାମକ ଏକ ମୌଳିକ ନାଟକ ମଞ୍ଚସ୍ଥ ହୋଇଥିଲା । ଏହାର ପ୍ରଥମ ନାଟକ ବେଣୀ ସଂହାର ମଧ୍ୟ ଏକ ଅନୁବାଦ ନାଟକ।

ପାଇକପଡାର ରାଜା ପ୍ରତାପଚନ୍ଦ୍ର ସିହ୍ନା ୧୮୫୮ ରେ ସ୍ଥାପନ କରନ୍ତି ବେଲ୍‌ଗଛି ଆଥିଏଟର। ଏଥିରେ ପ୍ରଥମେ 'ରତ୍ନାବଳୀ' ମଞ୍ଚସ୍ଥ ହୋଇ ଥିଲା । ଏହି ମଞ୍ଚରେ ପ୍ରଥମ ଥରପାଇଁ ବଂଗୀୟ କବି ମାଇକେଲ ମଧୁସୂଦନ ଦତ୍ତଙ୍କର 'ଶର୍ମିଷ୍ଠା' ନାଟକ ମଞ୍ଚସ୍ଥ ହୁଏ ୧୮୫୯ରେ ଯେଉଁଥିରେ ପାରମ୍ପରିକ ନାଟକର ସମସ୍ତ ରୀତିନୀତି ପରିତ୍ୟକ୍ତ ହୋଇ ସଂଳାପରେ ଅମିତ୍ରାକ୍ଷର ଛନ୍ଦର ବ୍ୟବହାର କରାଗଲା । ଏହି ମଞ୍ଚହି ନାଟ୍ୟକାର ରୂପେ ମଧୁସୂଦନଙ୍କୁ ଆତ୍ମପ୍ରକାଶର ସୁଯୋଗ ଦେଇଥିଲା। ୧୮୬୧ ରେ ଏହା ବନ୍ଦ ହୋଇଯାଏ । ମେଟ୍ରୋପଲିଟାନ୍ ଥିଏଟର (୧୮୫୯)ର ପ୍ରତିଷ୍ଠାତାଥିଲେ ମୁରଲୀଧର ସେନ୍ ଏବଂ ଏହା ଦ୍ଵିତୀୟ ମୌଳିକ ବଂଗଳା ନାଟକ 'ବିଧବା ବିବାହ' ମଞ୍ଚସ୍ଥ କରିଥିଲା ।

ପାଥୁରିୟା ଘାଟାର ରାଜା ଯତୀନ୍ଦ୍ର ମୋହନ ଠାକୁର ଓ ତାଙ୍କର ଭାଇ ସୌରୀନ୍ଦ୍ର ମୋହନ ଠାକୁର - ଉଭୟେ ଥିଲେ କଳାପ୍ରାଣ । ଉଭୟେ ବେଲ୍ ଗଛିୟା ମଞ୍ଚ ସହିତ ସମ୍ପୃକ୍ତ ମଧ ଥିଲେ । ୧୮୫୯ ରେ ଏମାନଙ୍କ ଉଦ୍ୟମରେ ପାଥୁରିୟା ଘାଟାଥିଏଟରର ସ୍ଥାପନ କରାଯାଏ । ପ୍ରଥମେ ଏଠାରେ ସଂସ୍କୃତ ନାଟକର ଅନୁବାଦ ମଞ୍ଚସ୍ଥ ହୁଏ । ଯତୀନ୍ଦ୍ର ମୋହନ ସ୍ୱୟଂ ଜଣେ ନାଟ୍ୟ କାରଥିଲେ । ତାଙ୍କ ରଚିତ ବିଦ୍ୟାସୁନ୍ଦର ଏହି ମଞ୍ଚରେ ଅଭିନୀତ ହୁଏ ୧୮୬୬ ମସିହାରେ । ଏହାପରେ ଏଥିରେ କେବଳ ବଂଗଳା ନାଟକ ଓ ପ୍ରହସନ ମଞ୍ଚସ୍ଥ ହୋଇଛି । ଏହା ୧୮୭୨ରେ ବନ୍ଦହୋଇଯାଏ। ୧୮୬୫ରେ ଶୋଭାବଜାରର ରାଜା ଦେବୀ କୃଷ୍ଣ ଦେବ ଶୋଭାବଜାର ଥିଏଟର ଆରମ୍ଭ କରନ୍ତି। ଏହାର ଆୟୁଷ ଦୁଇବର୍ଷ । ଏଥିରେ ମାଇକେଲ ମଧୁସୂଦନଙ୍କ 'ଏକେଇ କି ବଲେ ସଭ୍ୟତା' (୧୮୬୫) ଏବଂ କୃଷ୍ଣା କୁମାରୀ (୧୮୬୭) ନାଟକ ଦୁଇଟି ମଞ୍ଚସ୍ଥ ହୋଇଥିଲା । ଜ୍ୟୋତିରୀନ୍ଦ୍ରନାଥ ଠାକୁରଙ୍କ ଉଦ୍ୟମରେ ଜୋଡା ସାଙ୍କୋ ଥିଏଟରର ଉନ୍ମୋଚନ ହୁଏ ୧୮୬୫ ରେ । ଗୋପାଲ୍ ଉଡେ ହିଁ ଥିଲେ ଏହି ମଞ୍ଚ ପ୍ରତିଷ୍ଠାର ମୂଳ ପ୍ରେରଣା । ଏହାଙ୍କ ଯାତ୍ରା ନାଟକର ସାରଲ୍ୟ ସାଂଗୀତିକତା ତଥା ରଙ୍ଗୁତା ଜୋଡା ସାଙ୍କୋ ମଞ୍ଚରେ ଅଭିନୀତ ହେଉଥିବା ନାଟକ ଗୁଡିକର ପ୍ରାଣଥିଲା । ବିଜ୍ଞାପନ ଦ୍ୱାରା ନାଟକ ଆହ୍ୱାନ କରାଇ ଶ୍ରେଷ୍ଠ ନାଟକକୁ ପୁରସ୍କୃତ ତଥା ଅଭିନୀତ କରିବାର ଏକ ଅଭିନବ ପରମ୍ପରା ଏହି ମଞ୍ଚ ସୃଷ୍ଟି କରିଥିଲା । ରାମନାରାୟଣ ତର୍କରତ୍ନଙ୍କ ନାଟକ 'ନବନାଟକ' ଶ୍ରେଷ୍ଠ ବିବେଚିତ ହୋଇ ପୁରସ୍କୃତ ତଥା ଅଭିନୀତ ହୋଇଥିଲା । ୧୮୬୭ ମସିହାପରେ ଏହି ମଞ୍ଚ ସମ୍ପର୍କରେ ଆଉ କିଛି ଶୁଣାଯାଏ ନାହିଁ । ବୌ- ବଜାର ଥିଏଟରର ଜନ୍ମ ଲଗ୍ନ ୧୮୬୮ମସିହା ଏବଂ ସେ ଅଞ୍ଚଳର ଧନୀବ୍ୟକ୍ତି ଗୋବିନ୍ଦଚନ୍ଦ୍ର ସରକାର ହେଉଛନ୍ତି ଏହାର ପ୍ରତିଷ୍ଠାତା ମନମୋହନ ବସୁଙ୍କ ବହୁ

Digitized by srujanika@gmail.com

ଚର୍ଚ୍ଚିତ ନାଟକ 'ରାମାଭିଷେକ' (୧୮୬୮) ହେଉଛି ଏହାର ପ୍ରଥମ ନାଟକ। ବାଗ୍‌ ବଜାର ଥିଏଟର (୧୮୬୮-୭୨) କେତେକ ଉତ୍ସାହୀ ନାଟ୍ୟପ୍ରାଣ ଯୁବକଙ୍କ ସାମୂହିକ ଉଦ୍ୟମର ଫଳ। ଏମାନେ ଦୀନବଂଧୁମିତ୍ରଙ୍କର 'ସଧବାର ଏକାଦଶୀ' (୧୮୬୮) ନାଟକ ମଞ୍ଚସ୍ଥ କରିଥିଲେ । ପରେ ପରେ ଏମାନେ ମିତ୍ରଙ୍କର ଆଉ ଦୁଇଟି ନାଟକ ମଧ ମଞ୍ଚସ୍ଥ କରିଥିଲେ । ପରବର୍ତ୍ତୀ କାଳର ବଂଗୀୟ ଲୋକମଞ୍ଚର ବହୁ କଳାକାର ଏହି ମଞ୍ଚର ସୃଷ୍ଟି ।

ବଂଗଳାର ଏହି ସବୁ ଘରୋଇ ମଞ୍ଚ ରାମନାରାୟଣ ତର୍କରନ୍‌, ମନମୋହନବସୁ ମାଇକେଲ୍‌ ମଧୁସୂଦନ, ଦୀନବଂଧୁ ମିତ୍ର ପ୍ରଭୃତି ବହୁ ନାଟ୍ୟକାର ସୃଷ୍ଟି କରିଥିଲା । ଏମାନଙ୍କ ମଧ୍ୟରୁ ତର୍କରନ୍‌ ଲେଖିଲେ ପ୍ରଥମ ସାମାଜିକ ନାଟକ ଏବଂ ମାଇକେଲ୍‌ ନାଟକର ଗଢଣ (Form)(କୁ ବଦଳାଇ ଦେଲେ । ଏହି ସବୁ ମଞ୍ଚର କର୍ମୀ ମାନେହିଁ ପରବର୍ତ୍ତୀ କାଳରେ ଲୋକମଞ୍ଚ ପ୍ରତିଷ୍ଠାରେ ଉଲ୍ଲେଖ ଯୋଗ୍ୟ ଭୂମିକା ଗ୍ରହଣ କଲେ । ପରବର୍ତ୍ତୀ କାଳର ବହୁ ପ୍ରସିଦ୍ଧ ଅଭିନେତା ମଧ ଏହି ମଞ୍ଚର ଅବଦାନ ସେ କାଳର ବହୁ ବଂଗୀୟ ଶିକ୍ଷାବିତ୍‌ ବୁଦ୍ଧିଜୀବୀ, ସଂସ୍କାରକ ପତ୍ର ପତ୍ରିକାର ସମ୍ପାଦକ ପ୍ରଭୃତି ମଞ୍ଚକଳାର ପ୍ରସାରଣ ନିମନ୍ତେ ସମଭାବରେ ସାହାଯ୍ୟ କରିଥିଲେ ।

ଉନବିଂଶ ଶତକର ଷାଠିଏ ଦଶକ ବେଳକୁ ସର୍ବସାଧାରଣଙ୍କ ନିମନ୍ତେ ଏକ ରଙ୍ଗମଞ୍ଚର ଆବଶ୍ୟକତା ଅନୁଭୂତ ହେଲା । ଏ ପର୍ଯ୍ୟନ୍ତ ଅଭିନୟ ଥିଲା ଅନିୟମିତ, ଏବଂ ଘରୋଇ ବ୍ୟବସ୍ଥାରେ ଏହା ସମସ୍ତଙ୍କ ପାଇଁ ଉନ୍ମୁକ୍ତ ନଥିଲା । ମନୋରଂଜନ ଏବଂ ଲୋକଶିକ୍ଷା, ଅବସର ବିନୋଦନ ଏବଂ ସମାଜ ସଂସ୍କାରରେ ଏହାର ଅନନ୍ୟ ଭୂମିକା ଉପରେ ଗୁରୁତ୍ୱ ଦିଆଗଲା । ତତ୍କାଳୀନ ପତ୍ରପତ୍ରିକା ଏକ ଲୋକମଞ୍ଚର ପ୍ରୟୋଜନ ସମ୍ପର୍କରେ ନିୟମିତ ଭାବରେ ଲେଖା ଲେଖି ଆରମ୍ଭ କଲେ । ସେ ସମୟର ଲୋକନାଟ୍ୟ ପାଂଚାଳୀ , ତରଜା , ହାଫ୍‌ ଆଖଡାଇ ସମାଜଜୀବନରେ ଯେଉଁ ଅଶ୍ଳୀଳତାର ପ୍ରଚାର କରୁଥିଲେ, ମଞ୍ଚନାଟକ ଦ୍ୱାରା ତାହାର ପ୍ରଭାବକୁ ଏଡାଇ ଦିଆଯାଇପାରିବ ବୋଲି ପତ୍ରପତ୍ରିକା ମାନେ ମତ ଦେଲେ । ତେଣୁ ବ୍ୟବସାୟିକ ଭିତ୍ତିରେ ମଞ୍ଚ ପ୍ରତିଷ୍ଠା ନିତ୍ୟାନ୍ତ ଆବଶ୍ୟକ ବୋଲି ସେମାନେ ମନ୍ତବ୍ୟ ଦେଲେ । ବାଗ୍‌ବଜାରର ଯୁବକ ସଂଘ, ଯେଉଁମାନେ ଇତିପୂର୍ବରୁ ସଧବାର ଏକାଦଶୀ ଏବଂ ଲୀଳାବତୀ ପ୍ରଭୃତି ନାଟକ ମଞ୍ଚସ୍ଥ କରିଥିଲେ, ସେଇମାନେ ଏକ ଲୋକ ମଞ୍ଚ (Public Theatre) ସ୍ଥାପନ କରିବାକୁ ଆଗେଇ ଆସିଲେ ଏବଂ ୧୮୭୨ରେ ଜନ୍ମ ନେଲା 'ନାସନାଲ ଥିଏଟର୍‌' । ଏମାନେ ପ୍ରଥମେ ମଞ୍ଚସ୍ଥ କଲେ ଦୀନବଂଧୁମିତ୍ରଙ୍କର ନୀଳଦର୍ପଣଂ (୧୮୭୨) ନାଟକ । ଦୀନବଂଧୁ ମିତ୍ର ରାମନାରାୟଣ ତର୍କରନ୍‌ ଏବଂ ମାଇକେଲ୍‌ ମଧୁସୂଦନଙ୍କର କୋଡୋଟି ନାଟକ ସଫଳତାର ସହିତ ମଞ୍ଚସ୍ଥ କରିବାପରେ ଏହି ଦଳ ଦୁଇ ଭାଗରେ ବିଭକ୍ତ ହେଲା । ପ୍ରଥମଟି ତା'ର ପୂର୍ବନାମରେ ଏବଂ ଦ୍ୱିତୀୟଟି ହିନ୍ଦୁ ନାସନାଲ୍‌ ଥିଏଟର (୧୮୭୩) ନାମରେ ପରିଚିତ ହେଲେ । ସେଇ ବର୍ଷ ଉଭୟମଞ୍ଚରେ ସମାନ ନାଟକ ମଞ୍ଚସ୍ଥ ହୋଇ ଥିବାର

Digitized by srujanika@gmail.com

ଦେଖାଯାଉଛି । ଉଭୟମଞ୍ଚ ଏକାଠି ମିଶି କେତୋଟି ନାଟକ ମଞ୍ଚସ୍ଥ କରିଥିଲେ । ୧୮୭୩ ମସିହାରେ ଓରିଏଣ୍ଟାଲ୍ ଥିଏଟର ନାମକ ଅନ୍ୟ ଏକ ଲୋକମଞ୍ଚ କେତୋଟି ନାଟକ ମଞ୍ଚସ୍ଥ କରିଥିଲେ । ୧୮୭୪ରେ ପ୍ରତିଷ୍ଠିତ ହୁଏ 'ଗ୍ରେଟ୍ ନାସନାଲ୍ ଥିଏଟର' ଏବଂ ଏହା ପୂର୍ବ ମଞ୍ଚ ଗୁଡିକ ଭଳି ଭଡା ଘରେ ପ୍ରତିଷ୍ଠିତ ନ ହୋଇ ନିଜସ୍ୱ ମଞ୍ଚରେ ଅଭିନୟ ଆରମ୍ଭ କରିଥିଲା । ବଙ୍କିମଚନ୍ଦ୍ରଙ୍କର କେତୋଟି ଉପନ୍ୟାସର ନାଟ୍ୟ ରୂପ ଏହି ମଞ୍ଚରେ ଅଭିନୀତ ହୋଇଥିଲା । ୧୮୭୬ ମସିହାରେ ଏଠାରେ ଅଭିନୀତ ହେଲା ଏକ ପ୍ରହସନ ଗଜଦାନନ୍ଦ ଓ ଯୁବରାଜ', ଜଗଦାନନ୍ଦ ମୁଖର୍ଜିନାମକ ସେ କାଳର ଜଣେ ଜଣାଶୁଣା ଓକିଲ ଭାରତ ପରି ଭ୍ରମଣରେ ଆସିଥିବା ଯୁବରାଜ ଏଡଓ୍ୱାର୍ଡ (ସପ୍ତମ) ଙ୍କୁ ନିଜ ଅନ୍ତଃପୁରକୁ ନିମନ୍ତ୍ରଣ କରି ଯେଉଁ ସାମାଜିକ କ୍ରୋଧର କାରଣ ହୋଇଥିଲେ, ପ୍ରହସନରେ ତାହାହିଁ ଦେଖାଇ ଦିଆଯାଇ ଥିଲା । ଜଗଦାନନ୍ଦଙ୍କ ପ୍ରଚେଷ୍ଟାରେ ପୋଲିସ୍ ଏହାକୁ ବନ୍ଦ କରିଥିଲା । 'ହନୁମାନଚରିତ' ନାମରେ ଏହି ପ୍ରହସନ ପୁନର୍ବାର ମଞ୍ଚସ୍ଥ ହୋଇ ନିଷିଦ୍ଧ ହୋଇଥିଲା । ପୋଲିସ୍ ଅତ୍ୟାଚାର ବିରୁଦ୍ଧରେ ଆଉ ଏକ ପ୍ରହସନ 'The Police of Pig and sheep'ଅଭିନୀତ ହେବାରୁ ସରକାର କ୍ରୁଦ୍ଧ ହୋଇ ମାର୍ଚ୍ଚ ପହିଲା ୧୮୭୬ରେ ନାଟ୍ୟପ୍ରଦର୍ଶନ ନିୟନ୍ତ୍ରଣ ନିମନ୍ତେ 'Dramatic Performances Control Act' ନାମକ ଏକ ଅର୍ଡିନାନ ଜାରି କଲେ । ଏହାଦ୍ୱାରା ବଂଗ ସରକାର କେତେକ Scandalous , defamatory, Seditious, Obscene, ନାଟ୍ୟ ପ୍ରଦର୍ଶନକୁ ସର୍ବସାଧାରଣଙ୍କ ସ୍ୱାର୍ଥ ଦୃଷ୍ଟିରୁ ନିୟନ୍ତ୍ରଣ କରିପାରିବେ ବୋଲି ବ୍ୟବସ୍ଥା କରାଗଲା । ସେଇ ବର୍ଷ ଘୋର ଜନମତ ବିରୁଦ୍ଧରେ ଭାଇସ ରାୟଙ୍କ କାଉନ୍‌ସିଲ୍ ଏହି ବିଲ୍‌କୁ ପାସ୍ କରି ଦେଲେ । ସ୍ୱାଧୀନତା ପରେ ସୁଦ୍ଧା ଏହି ଆଇନ୍ ବଳ ବତ୍ତର ଥିଲା ଏବଂ ପ୍ରବଳ ଜନମତର ଚାପରେ ନିକଟ ଅତୀତରେ ହିଁ ଏହା ପ୍ରତ୍ୟାହୃତ ହୋଇଛି ।

ଅଶ୍ଳୀଳତା ପ୍ରଦର୍ଶନର ଅପରାଧରେ ପୋଲିସ୍ ଗ୍ରେଟନାସନାଲ୍ ଥିଏଟରର ନିର୍ଦ୍ଦେଶକ ପରିଚାଳକ ଏବଂ ଅନ୍ୟ ଆଠଜଣଙ୍କୁ ଧରି ନେଇ ଜେଲ୍ ଦିଆଇ ଥିଲେ । ନାଟ୍ୟପ୍ରଦର୍ଶନକୁ ନିଜ ନିୟନ୍ତ୍ରଣରେ ରଖିବା ପଛରେ ସରକାରଙ୍କର ଅନ୍ୟ ଏକ ଉଦ୍ଦେଶ୍ୟଥିଲା । ଉଗ୍ରଦେଶ ପ୍ରେମ ବୋଧର ପ୍ରଚାର କରି ଇଂରେଜ ସରକାରଙ୍କ ବିରୁଦ୍ଧରେ ଲୋକମାନଙ୍କୁ ଉତ୍ତେଜିତ କରୁଥିବାରୁ କୋତୋଟି ନାଟକ ସରକାରଙ୍କ ବିଷଦୃଷ୍ଟିରେ ପଡିଥିଲା । ନୀଳଦର୍ପଣ (୧୮୭୨) ଭାରତ ମାତା (୧୮୭୩) ପୁରୁ ବିକ୍ରମ (୧୮୭୪) ଭାରତେ ଯବନ (୧୮୭୪) ବଙ୍ଗେର ସୁଖୀ ବସାନ (୧୮୭୪), ସୁରେନ୍ଦ୍ର ବିନୋଦିନୀ (୧୮୭୫) ବୀରନାରୀ (୧୮୭୫) ବଙ୍ଗ - ବିଜେତା (୧୮୭୫) ହୀରକ ଚୂର୍ଣ୍ଣ (୧୮୭୫) ସରୋଜିନୀ (୧୮୭୬) ପ୍ରଭୃତି ବହୁନାଟକ ରାଜ ଦ୍ରୋହର ପ୍ରଚାର କରୁଥିଲେ ବୋଲି ସରକାରଙ୍କର ଦୃଢ ବିଶ୍ୱାସ ହୋଇଥିଲା ।୧୯୧୧ ମସିହା ପର୍ଯ୍ୟନ୍ତ ସରକାର ଆନନ୍ଦମଠ , ଚନ୍ଦ୍ରଶେଖର , ମୃଣାଳିନୀ, ଛତ୍ରପତି ଶିବାଜୀ, ସିରାଜୁ ଦ୍ଦୌଲା, ମୀରକାଶିମ୍ ପ୍ରତାପାଦିତ୍ୟ, ବାଂଲାର ମସ୍‌ନଦ୍ ପଲାସିର ପ୍ରାୟଶ୍ଚିତ୍ତ ନନ୍ଦକୁମାର,

Digitized by srujanika@gmail.com

ଶିବାଜୀ ପ୍ରଭୃତି ନାଟକର ପ୍ରଦର୍ଶନ ଓ ପ୍ରଚାର ନିଷିଦ୍ଧ କରିଥିଲେ। ପରେ ମଧ ଏହି ଅପରାଧରେ ଭୂପେନ୍ଦ୍ରନାଥ ବାନାର୍ଜିଙ୍କର ପେଲାରାମେର୍ ସ୍ୱଦେଶିତା' ଓ ମନ୍ମଥରାୟଙ୍କର 'କାରାଗାର' ପ୍ରଭୃତି ନାଟକର ପ୍ରଦର୍ଶନ ନିଷିଦ୍ଧ ହୋଇଛି ।ପ୍ରସଙ୍ଗ କ୍ରମେ ଏଠାରେ ସୂଚିତ ହୋଇପାରେ ଯେ , ସୃଷ୍ଟି ଲଗ୍ନରୁ କୌଣସି ଓଡ଼ିଆ ନାଟକ ରାଜ ଦ୍ରୋହ ପ୍ରଚାର ଅଭିଯୋଗରେ ଅଭିଯୁକ୍ତ ହୋଇନାହିଁ । ଇଂରାଜୀ ଶିକ୍ଷାର ପ୍ରସାର ବଂଗୀୟମାନଙ୍କୁ ଜାତୀୟତାର ଭାବରେ ଉଦ୍‌ବୁଦ୍ଧ ହେବା ନିମନ୍ତେ ଯେଉଁ ସୁଯୋଗ ଦେଇଥିଲା ଉନବିଂଶ ଶତାବ୍ଦୀର ଶେଷ ଭାଗରେ ଓଡ଼ିଆମାନେ ଆହୁରି ସେ ସୁଯୋଗ ପାଇ ନଥିଲେ । ତେଣୁ ଜାତୀୟ ତାର ରୂପ ଏଠାରେ ଥିଲା ନିତାନ୍ତ ପ୍ରଚ୍ଛନ୍ନ । ଓଡ଼ିଆମାନେ ରାଜଭକ୍ତ ହୋଇ ପଡ଼ିଥିଲେ ନିଜର ଦୁର୍ବଳତା କାରଣରୁ । ୧୮୦୩ ମସିହାରୁ ଓଡ଼ିଆମାନେ ଯେତେଥର ଶାସକ ଶକ୍ତି ବିରୁଦ୍ଧରେ ସ୍ୱର ଉଠାଇଛନ୍ତି ସେତେଥର ସେମାନଙ୍କୁ ପରାଜୟ ବରଣ କରିବାକୁ ପଡ଼ିଛି। ଖୋରଧାର ପାଇକ ମାନେ ଥିଲେ ଓଡ଼ିଆମାନଙ୍କର ଆଶା ଭରସାର ସ୍ଥଳ । ବିଭିନ୍ନ ଭେଦ ନୀତି ପ୍ରୟୋଗ କରି ସେମାନଙ୍କ ଅଣ୍ଟାକୁ ଯେତେ ବେଳେ ଭାଙ୍ଗି ଦିଆଗଲା ଓଡ଼ିଆମାନେ ଭୀରୁ ହୋଇ ପଡ଼ିବା ସ୍ୱାଭାବିକ। ମୁଣ୍ଡଟେକି ଛାତିଫୁଲାଇ ଠିଆହୋଇ ନେତୃତ୍ୱ ଦେବା ପାଇଁ ଜଣେ ହେଲେ କେହି ନଥିଲେ । ମୁସଲମାନ ଓ ମରହଟ୍ଟା ମାନଙ୍କ ଦ୍ୱାରା ଦୀର୍ଘ କାଳ ଅତ୍ୟାଚାରିତ ହୋଇ ଓଡ଼ିଆ ମାନଙ୍କର ମେରୁଦଣ୍ଡ ଭାଙ୍ଗି ଯାଇଥିଲା। ନାଥିଲା ମାନସିକ ଦୃଢତା ନା ଥିଲା ଆର୍ଥିକ ସ୍ୱଚ୍ଛଳତା । ଏହି ସବୁ କାରଣରୁ ଜାତୀୟତାର ରୂପ ଏଠାରେ ଥିଲା ନିତାନ୍ତ ପ୍ରଚ୍ଛନ୍ନ ।

ଏଥର ଆମେ ଆଲୋଚନାର ମୂଳ ସ୍ରୋତ ନିକଟକୁ ଫେରିଯିବା । ଗ୍ରେଟନାସନାଲ ଥିଏଟର ବନ୍ଦହୁଏ ୧୮୭୭ ରେ ଏବଂ 'ନାସନାଲ ଥିଏଟର ' ନାମ ନେଇ ପୁନର୍ବାର ଆତ୍ମପ୍ରକାଶ କରେ । ୧୮୭୯ ମସିହାରେ ପ୍ରତାପ ଚାନ୍ଦ ଜହୁରୀ ନାମକ ଜଣେ ମାରୁୱାଡ଼ି ଭଦ୍ର ଲୋକ ଏହାକୁ କିଣିନିଅନ୍ତି । ଭୁବନ ମୋହନ ନିୟୋଗୀ ଥିଲେ ଏହାର ପ୍ରତିଷ୍ଠାତା । ତାଙ୍କରସାହସ ତ୍ୟାଗ ଓ ପୃଷ୍ଠ ପୋଷକତା ଥିଲା ବଂଗଳାର ପ୍ରଥମ ଲୋକମଞ୍ଚର ପୁଞ୍ଜି । ନିୟୋଗୀ ବ୍ୟବସାୟ ବୁଦ୍ଧି ନଥାଇ ବ୍ୟବସାୟ କରୁଥିଲେ । ପରିଣାମରେ ଆର୍ଥିକ ଦୃଷ୍ଟିରୁ ସମ୍ପୂର୍ଣ୍ଣ ଭାବରେ ବିଧ୍ୱସ୍ତ ହୋଇ ନିୟୋଗୀଙ୍କୁ ମଞ୍ଚ ଛାଡିବାକୁ ହୋଇଥିଲା । ବଳଙ୍ଗା ରାଧାକୃଷ୍ଣ ମଞ୍ଚ କ୍ରୟ ଓ ଆର୍ଥିକ ଅସୁବିଧା ହେତୁ ସମ୍ପୂର୍ଣ୍ଣ ଧ୍ୱସ୍ତ ଅଶ୍ୱିନୀ କୁମାର ଙ୍କୁ ମଧ ଏହି ଅବସ୍ଥାରେ ପଡ଼ିବାକୁ ହୋଇଥିଲା । ପ୍ରତାପଚନ୍ଦ୍ର ଅଭିନେତା ଗିରୀଶ ଚନ୍ଦ୍ର ଘୋଷଙ୍କୁ ଚାକିରୀ ଛଡାଇ ଏହି ମଞ୍ଚର ପରିଚାଳକ ନିଯୁକ୍ତ କରନ୍ତି । ଗିରୀଶଚନ୍ଦ୍ର ଏହି ମଞ୍ଚରେ ଆତ୍ମପ୍ରକାଶ କରନ୍ତି ଜଣେ ନାଟ୍ୟକାର ରୂପେ । 'ଆନନ୍ଦରହୋ' (୧୮୮୧) ହେଉଛି ତାଙ୍କର ପ୍ରଥମ ପୂର୍ଣ୍ଣାଙ୍ଗ ନାଟକ । ସେକାଳର ବଂଗୀୟ ଦର୍ଶକମାନଙ୍କର ଚାହିଦା ବୁଝି ନାଟକ ରଚନା ଓ ପରିବେଷଣ ହେଉଛି ଗିରୀଶଚନ୍ଦ୍ରଙ୍କର ସାଫଲ୍ୟର ପ୍ରଧାନ କାରଣ । ଐତିହାସିକ ଓ ପୌରାଣିକ ନାଟକ ଛାଡି ସେ ଯେତେବେଳେ ସାମାଜିକ ନାଟକ ର ଇଲାକାରେ ପାଦ ଦେଲେ ସେତେବେଳେ ବଂଗୀୟ ମାନଙ୍କର ଆବେଗ ଓ ଉଚ୍ଛ୍ୱାସ ମାଧମରେ ସେମାନଙ୍କର

Digitized by srujanika@gmail.com

ହୃଦୟଜୟ କରିବାଥିଲା ତାଙ୍କର ଏକା ମାତ୍ର ଲକ୍ଷ୍ୟ । ନାଟ୍ୟ କାର କାଳୀଚରଣଙ୍କର ନାଟ୍ୟା ଦର୍ଶ ମଧ ଥିଲା ଅନୁରୂପ । ତେଣୁ ନାଟ୍ୟକାର ରୂପେ ଉଭୟ ଦର୍ଶକମାନଙ୍କର ପ୍ରିୟ ହୋଇଥିଲେ । ଏହା ୧୮୮୬ ମସିହାରେ ନିଲାମ ହୋଇଯାଏ। ବେଙ୍ଗଲ ଥିଏଟର (୧୮୭୩ - ୧୯୦୧) ହେଉଛି ଏହାର ସମସାମୟିକ ।

ଷ୍ଟାର ଥିଏଟର (୧୮୮୩- ୮୭) ଗଢାଯାଏ ନାସନାଲ ଥିଏଟରର ଦଳଛଡା କଳାକାର ମାନଙ୍କ ଦ୍ୱାରା । ଏହାପଛରେ ଅଛି ସେ କାଳର ଜଣେ ଲୋକପ୍ରିୟ ମଞ୍ଚାଭିନେତ୍ରୀ ବିନୋଦିନୀଙ୍କର ଆତ୍ମତ୍ୟାଗର କରୁଣ କାହାଣୀ । ଗୁରୁମୁଖ ରାୟ ନାମକ ଜଣେ ଧନୀ ବ୍ୟକ୍ତି ବିନୋଦିନୀ ଙ୍କ ପାଇଁ ପାଗଳ ଥିଲେ ଏବଂ ବିନୋଦିନୀ ତାଙ୍କୁ ପାଇବାକୁ ହେଲେ ପ୍ରଥମେ ଏକ ମଞ୍ଚ ନିର୍ମାଣ କରି ଦେବାକୁ ପଡିବ ବୋଲି ସର୍ତ୍ତ ରଖିଲେ । ରାୟ ମଞ୍ଚଟି ଗଢି ବିନୋଦିନୀ ମଞ୍ଚ ନାମ ଦେଇ ନିଜର ରକ୍ଷିତାଙ୍କୁ ଉପହାର ଦେବେ ବୋଲି ଚାହିଁଥିଲେ । ମଞ୍ଚ ସେ ପ୍ରତିଷ୍ଠା କଲେ । ମାତ୍ର ନାମ ହେଲା ଷ୍ଟାରଥିଏଟର'। ବଂଗଳାନାଟକର ଇତିହାସ ରେ ଏହି ମଞ୍ଚର ଅବଦାନ ସୁବର୍ଣ୍ଣାକ୍ଷରରେ ଲିପିବଦ୍ଧ ହୋଇ ରହିବ ଏହି କାରଣରୁ ଯେ, ବଂଗୀୟ ସନ୍ଥ ରାମକୃଷ୍ଣ ପରମ ହଂସ ୧୮୮୪ ମସିହାରେ ଏହିମଞ୍ଚରେ ପାଦ ଦେଇ ଗିରୀଶ ଘୋଷଙ୍କର 'ଚୈତନ୍ୟ ଲୀଳା' ନାଟକ ଉପଭୋଗ କରିଥିଲେ ଏବଂ ନାଟ୍ୟକାର ତଥା ନାମ ଭୂମିକାରେ ଅଭିନୟ କରୁଥିବା ନଟୀ ବିନୋଦିନୀଙ୍କୁ ଆଶୀର୍ବାଦ କରିଥିଲେ । ଏହି ଦୁର୍ଲଭ ଘଟଣା ଦ୍ୱାରା ମଞ୍ଚର ସାମାଜିକ ମାନ ବୃଦ୍ଧିପାଇଥିଲା। ଏହି ମଞ୍ଚତିଷ୍ଠିରହିଲା ୧୯୧୨ ମସିହାପର୍ଯ୍ୟନ୍ତ ଏବଂ ଏଭିତରେ ତା'ର ନୂଆ ମଞ୍ଚ ମଧ ସ୍ଥାପିତ ହୋଇଥିଲା।

ମିନର୍ଭା ଥିଏଟର (୧୮୯୩-୧୯୧୨) ଏହାର ଦୀର୍ଘ କୋଡିଏ ବର୍ଷର ଜୀବନକାଳ ମଧରେ ପ୍ରାୟ ଅଶୀଟି ନୂତନ ନାଟକ ପ୍ରସ୍ତୁତ କରିଥିଲା । ପୌରାଣିକ ନାଟକ ବଦଳରେ ଏଠାରେ ମୁଖ୍ୟତଃ ଐତିହାସିକ ନାଟକ ହିଁ ମଞ୍ଚସ୍ଥ ହେଉଥିଲା । ଲର୍ଡ କର୍ଜନ ଙ୍କର ବଂଗଭଙ୍ଗର ଘୋଷଣା (୧୯୦୫) ଏହି ସମୟରେ ଜାତୀୟ ସଚେତନତା ବୃଦ୍ଧିର ସହାୟକ ହୋଇଥିଲା ଏବଂ ଐତିହାସିକ ନାଟକ ସାହାଯ୍ୟରେ ଏହି ଚେତନାର ପ୍ରସାର କରାଯାଉଥିଲା । ହିନ୍ଦୁ - ମୁସଲମାନ ଐକ୍ୟ ପ୍ରତିଷ୍ଠା ଥିଲା 'ସିରାଜୁଦ୍ଦୌଲା' ପ୍ରଭୃତି କେତେକ ନାଟକର ଲକ୍ଷ୍ୟ, ଯାହାର ପ୍ରଦର୍ଶନକୁ ନିଷିଦ୍ଧ କରିଦିଆଯାଇଥିଲା । ଏହାଛଡା ସମସାମୟିକ ସାମାଜିକ ସମସ୍ୟା ମଧ କେତେକ ନାଟକରେ ରୂପାୟିତ ହେଉଥିଲା । ନାଟ୍ୟକାର ରୂପେ ଦ୍ୱିଜେନ୍ଦ୍ର ଲାଲ ରାୟ ଏହି ମଞ୍ଚରୁହିଁ ପ୍ରତିଷ୍ଠା ଲାଭ କରିଥିଲେ । ଏହାଛଡା ୧୯୧୨ ମସିହା ମଧରେ ଏମାରେଲଡ ଥିଏଟର (୧୮୮୭ - ୯୬) ସିଟି ଥିଏଟର (୧୮୯୬ - ୯୭) କ୍ଲାସିକ୍ ଥିଏଟର (୧୮୯୭ - ୧୯୦୬) କୋହିନୂର ଥିଏଟର (୧୯୦୭ - ୧୨) ଅରୋରା ଥିଏଟର (୧୯୦୧ - ୧୯୦୨) ୟୁନିକ୍ ଥିଏଟର (୧୯୦୩ - ୧୯୦୪) ନାସନାଲ୍ ଥିଏଟର (୧୯୦୫ - ୧୧)ଗ୍ରେଟ୍ ନାସନାଲ୍ ଥିଏଟର (୧୯୧୧)

Digitized by srujanika@gmail.com

ବୀଣାଥିଏଟର (୧୮୮୭ - ୯୧) ଇଣ୍ଡିଆନ୍ ଥିଏଟର (୧୮୯୧) ପ୍ରଭୃତି ବହୁ ମଞ୍ଚ ଏହି ସମୟରେ ସ୍ଥାପିତ ହୋଇଥିଲା । ଏଗୁଡିକ ପ୍ରାୟ ସ୍ୱଳ୍ପାୟୁଷ ଥିଲେ । ତେବେ ମଞ୍ଚକଳାର ପ୍ରଚାର ଓ ପ୍ରସାର ଦିଗରେ ଏମାନଙ୍କର ଭୂମିକା କୁ ସ୍ୱୀକାର କରିବାକୁହେବ ।

ଗିରୀଶ ଚନ୍ଦ୍ର ଘୋଷଙ୍କର ମୃତ୍ୟୁ ହୁଏ ୧୯୧୨ ମସିହାରେ । ତାଙ୍କର ସମୟଟି ଥିଲା ବଂଗ ଲୋକମଞ୍ଚର ପ୍ରସ୍ତୁତି ଓ ସଂଘର୍ଷର କାଳ। ୧୯୭୨ ମସିହାରେ କଲିକତାର ଲୋକମଞ୍ଚ ତାହାର ଶତବାର୍ଷକୀ ପାଳନ କଲା। ରଂମହଲ ବିଶ୍ୱରୂପା କାଶୀ - ବିଶ୍ୱନାଥ ମଞ୍ଚ ଶୀଶ୍‌ମହଲ, ରଙ୍ଗନା ଥିଏଟର, ପ୍ରଭୃତି କେତେକ ମଞ୍ଚ ଏହି ସମୟ ମଧ୍ୟରେ ଆତ୍ମ ପ୍ରକାଶ କରିଛି । ପୌରାଣିକ ଐତିହାସିକ ନାଟକ ପରେ ଦ୍ୱିତୀୟ ଦଶକ ବେଳକୁ ରଙ୍ଗମଞ୍ଚରେ ସାମାଜିକ ନାଟକର ସ୍ଥିତି ଦୃଢ ହୋଇଛି । ନାଟକର ଏକ ଶକ୍ତିଶାଳୀ ବିଭାଗରୂପରେ ଏକାଙ୍କିକା ମଧ୍ୟ ପ୍ରତିଷ୍ଠା ଲାଭ କରିଛି। ମନ୍ମଥରାୟଙ୍କର 'ମୁକ୍ତିର ଡାକ୍' (୧୯୨୩) ହେଉଛି ବଂଗୀୟ ମଞ୍ଚର ପ୍ରଥମ ଏକାଙ୍କିକା । 'ରକ୍ତକମଳ' (୧୯୨୯) ନାଟକରୁ ଅଭିନୟର ସମୟ ସୀମାକୁ ପାଞ୍ଚ ଘଂଟାରୁ ଦୁଇ / ଅଢେଇ ଘଂଟାକୁ କମାଇ ଅଣାଯାଇଛି। ଏହି ସମୟରେ ହିଁ ଅଭିନୟରୁ କୃତ୍ରିମତାକୁ ବାଦ ଦିଆଯାଇ ଏହାକୁ ଯଥାସମ୍ଭବ ସ୍ୱାଭାବିକ କରାଯାଇଛି । ମଞ୍ଚ ବ୍ୟବସ୍ଥାରେ ମଧ୍ୟ ଉଲ୍ଲେଖ ଯୋଗ୍ୟ ପରିବର୍ତ୍ତନ ଘଟିଛି। ବଂଗୀୟ ମଞ୍ଚକଳା ମୁଖ୍ୟତଃ ଇଂରେଜ ମାନଙ୍କ ନିର୍ଦ୍ଦେଶରେ ହିଁ ପରିଚାଳିତ ହେଉ ଥିଲା । ୧୯୩୧ ମସିହା ପର୍ଯ୍ୟନ୍ତ ସିନ୍‌ସିନେରୀ ବ୍ୟବହାର ଆଲୋକ ଓ ଶବ୍ଦ ବ୍ୟବସ୍ଥା ମୁଖ୍ୟତଃ ସେମାନଙ୍କ ଧାରାରେ ହିଁ ଚାଲିଥିଲା। ବିଦେଶରୁ ପ୍ରଶିକ୍ଷିତ ହୋଇ ଫେରିବା ପରେ ସତୁସେନ୍ ବଂଗୀୟ ମଞ୍ଚର ପରିଚାଳନା ଓ ଆଲୋକ ସମ୍ପାତ ବ୍ୟବସ୍ଥାରେ ବୈପ୍ଳବିକ ପରିବର୍ତ୍ତନ ଆଣିଲେ । ଏହାପୂର୍ବରୁ ମଞ୍ଚରେ ଦର୍ଶକମାନଙ୍କୁ ଆକୃଷ୍ଟ କରାଇବା ପାଇଁ ଯେଉଁ ଉଚ୍ଚସ୍ୱରର କନସାର୍ଟ ବ୍ୟବସ୍ଥା ଥିଲା, ତାହା ବଦଳରେ ସ୍ଥାନପାଇଲା ମୃଦୁ ନେପଥ୍ୟ ସଂଗୀତ। ଏଥିରେ ଭାରତୀୟ ତାର ବାଦ୍ୟ ହିଁ ପ୍ରମୁଖ ସ୍ଥାନ ଅଧିକାରକଲା । ସମୂହ ନୃତ୍ୟର 'ସଖୀ' କିମ୍ବା 'ଅଦୃଷ୍ଟ କୁମାରୀ ' ମାନେ ଅନ୍ତର୍ହିତ ହୋଇଗଲେ । ମଞ୍ଚକ୍ରମଶଃ ଅଧିକ ଅନୁଶାସିତ ଏବଂ ସମୟାନୁଗ ହୋଇ ଉଠିଲା । ଏହି ସମୟ ପର୍ଯ୍ୟନ୍ତ ନାଟକର କୌଣସି ପ୍ରଯୋଜକ ନଥିଲେ । ନିର୍ଦ୍ଦେଶକ (ଷ୍ଟେଜମାନେଜର, ଟ୍ରେନର , ମୋସନ୍‌ମାଷ୍ଟର ପ୍ରଭୃତି ଏହାଙ୍କର ବିଭିନ୍ନ ନାମ) ଅଭିନେତାଙ୍କୁ ସଂଳାପଉଚାରଣ ରୀତିଟି ମାତ୍ର ଶିଖାଉଥିଲେ । ନାଟକ ଯେ ଏକ ଯୌଥ କଳା , ଏବଂ ଅଭିନେତାମାନଙ୍କ ମଧ୍ୟରେ ପାରସ୍ପରିକ ଯୋଗାଯୋଗ ଭିନ୍ନ ଏହା ସଫଳ ହୋଇ ପାରିବ ନାହିଁ , ଏ ଧାରଣା ସେ ସମୟରେ କାହାରି ନଥିଲା। ତେଣୁ ସେ କାଳର ଅଭିନେତା ନିଜକୁ ଛାଡି ଅନ୍ୟ ଅଭିନେତାଙ୍କ ବିଷୟରେ ଆଦୌ ଚିନ୍ତା କରୁନଥିଲେ । ନାଟକ ଯେ ଏକ ପୂର୍ଣ୍ଣ ଏକକ ଏବଂ ସଂଳାପ, ଘଟଣା, ଗତି, ଅଙ୍ଗଭଙ୍ଗୀ, ଦୃଶ୍ୟପଟ୍ଟ, ଆଲୋକ ସଂଗୀତ, ବେଶପୋଷାକ , ମଂଚୋପ

Digitized by srujanika@gmail.com

କରଣ - ଏ ସମସ୍ତ ମିଶି ଯେ ଗୋଟିଏ ସମ୍ପୂର୍ଣ୍ଣ ଭାବ ସୃଷ୍ଟି କରନ୍ତି, ଏହା ଅଜଣାଥିଲା । ଶିଶିର କୁମାର ଭାଦୁଡି ମଞ୍ଚରେ ଏହି ରୀତିର ପ୍ରଚଳନ କରାଇଲେ । ଅଭିନୟରେ ବ୍ୟକ୍ତିଗତ ସଫଳତା ଅପେକ୍ଷା ଦଳୀୟ (Team) ସଫଳତା ଉପରେ ଗୁରୁତ୍ୱ ଆରୋପ କରାଗଲା । କେତେକ ଶିକ୍ଷିତ ଅଭିନେତା ଅଭିନେତ୍ରୀ ମଞ୍ଚରେ ଯୋଗ ଦେବା ଫଳରେ ମଞ୍ଚର ସାମାଜିକ ପ୍ରତିଷ୍ଠା ମଧ୍ୟ ବୃଦ୍ଧିପାଇଲା। ତେବେ ଷଷ୍ଠଦଶ କରେ ମଞ୍ଚଶିଳ୍ପ ଘୋର ବିପର୍ଯ୍ୟୟର ସମ୍ମୁଖୀନ ହୋଇଥିବାର ଲକ୍ଷ୍ୟ କରାଯାଇପାରେ। ଶତାବ୍ଦୀ - ପୁରୁଷ ଷ୍ଟାରଥିଏଟର ନିୟମିତ ଅଭିନୟ ବନ୍ଦ କରିଦେଲା ୧୯୭୯ ମସିହାରେ। ଅବଶ୍ୟ ସେଇବର୍ଷ ଜୁଲାଇ ବେଳକୁ ଏହା ପୁନର୍ବାର ନାଟକ ପ୍ରଦର୍ଶନ ଆରମ୍ଭ କଲା । ମିନର୍ଭା ଏବଂ ରଙ୍ଗମହଲ ପ୍ରଭୃତି ପ୍ରତିଷ୍ଠିତ ମଞ୍ଚ କେହି ନିୟମିତ ନୁହନ୍ତି । ଏକ ମାତ୍ର ବିଶ୍ୱରୂପା (୧୯୫୬) ହିଁ ବର୍ତ୍ତମାନ ସକ୍ରିୟ ରହିଛି। ତପନ ପ୍ରଭୃତି କେତେକ ମଞ୍ଚ ଅବଶ୍ୟ ଏବେ ମଧ୍ୟ ଅଛନ୍ତି । ମାତ୍ର ମଞ୍ଚର ଆଉ ସେ ପୂର୍ବ ଗୌରବ ନାହିଁ । ପୁରୁଣା ଦିନର କଳାକାର ମାନଙ୍କ ସ୍ଥାନରେ ନୂଆ ପାଢ଼ି ଆତ୍ମ ପ୍ରକାଶ କରିଛନ୍ତି । ମାତ୍ର ସେମାନଙ୍କର ମଞ୍ଚନିଷ୍ଠା ଭାରିଦୁର୍ବଳ। ବଳିଷ୍ଠ ନିର୍ଦ୍ଦେଶନା ଏବଂ ଆଧୁନିକ ଯନ୍ତ୍ରପାତି ର ବ୍ୟବହାର ପ୍ରଦର୍ଶନକୁ ଆକର୍ଷଣୀୟ କରୁଛି ସତ୍ୟ, ତେବେ ଅଭିନୟର ମାନ ଦୁର୍ବଳ ହେବାରେ ଲାଗିଛି । ଅଭିନୟପ୍ରତି ମମତା ଥିବା ପ୍ରତ୍ୟେକ ଅଭିନେତା / ଅଭିନେତ୍ରୀ ଙ୍କର ଆଖି ବର୍ତ୍ତମାନ ଚଳଚିତ୍ର ଉପରେ । ବର୍ତ୍ତମାନ ନାଟକ ପାଇଁ ନିର୍ଦ୍ଦେଶକ ଅଛନ୍ତି ସତ୍ୟ, ମାତ୍ର ଗିରୀଶଚନ୍ଦ୍ର - ଅର୍ଦ୍ଧେନ୍ଦୁଶେଖର ଅମୃତଲାଲ କିମ୍ବା ଶିଶିରଙ୍କ ଭଳି ପ୍ରଶିକ୍ଷକ ନାହାନ୍ତି । ଅଭିନେତାର ଶିଖିବାକୁ ଆଗ୍ରହ ନାହିଁ, କିମ୍ବା ସମୟ ମଧ୍ୟ ନାହିଁ । ତେଣୁ ଅଭିନୟରେ ବୈଚିତ୍ର୍ୟ ଫୁଟୁନାହିଁ ।

ଏହି ଭଳି ସ୍ଥିତିରେ ବିଶ୍ୱରୂପା - ଦର୍ଶକମାନଙ୍କୁ ଆକୃଷ୍ଟ କରିବାପାଇଁ ଚୌରଙ୍ଗୀ (୧୯୭୧) ନାଟକରେ ପ୍ରଥମ ଥର ପାଇଁ ମଞ୍ଚରେ କାବାରେ ନୃତ୍ୟ ର ବ୍ୟବସ୍ଥା କଲା । ନାଟ୍ୟ କଥା ଏକ ଆଧୁନିକ ହୋଟେଲକୁ କେନ୍ଦ୍ର କରି ପରିକଳ୍ପିତ ହୋଇଥିବାରୁ ଏଥିରେ ଏଭଳି ଏକ ନୃତ୍ୟ ଅସ୍ଥାନନ୍ୟସ୍ତ ମନେ ହୁଏ ନାହିଁ । ନାଟକର ମୁଖ୍ୟ ଦର୍ଶକ ହେଉଛନ୍ତି ଗ୍ରାମୀଣ ଦର୍ଶକ କିମ୍ବା ସହରରେ ରହୁଥିବା ଅଣ - ଅଭିଜାତ ଦର୍ଶକ । ଚିତ୍ତଚମତ୍କାରୀ ବୈଦ୍ୟୁତିକ ଆଲୋକର କାରିଗରୀ, ବିଲାତୀ ମ୍ୟୁଜିକ୍‌ର ରୋମାଞ୍ଚକାରୀ ଆକର୍ଷଣ ଏମାନଙ୍କ ଆଖି ଝଲସାଇ ଦେଲା ଶରୀରରେ ଶିହରଣ ସୃଷ୍ଟି କଲା । ମାତ୍ର ପାଞ୍ଚଟଙ୍କାରେ ପଞ୍ଚତାରକା ହୋଟେଲର ପଚାଶ ଟଙ୍କାର ସାମଗ୍ରୀ ପାଇ ଦର୍ଶକ ମାନେ ଉଲ୍ଲସିତ ହେଲେ ଏବଂ ବ୍ୟବସାୟ ଚାଲିଲା। ବଂଗୀୟ ମଞ୍ଚ ଇତିପୂର୍ବରୁ ଥିଲା 'ପ୍ରଫେସନାଲ' ବର୍ତ୍ତମାନହେଲା 'କମର୍ସିଆଲ୍' । ବିଶ୍ୱରୂପାବାଟ ଦେଖାଇଲା। ଷ୍ଟାର କୁ ଛାଡି ଅନ୍ୟମାନେ ମଧ୍ୟ ସେଇ ବାଟରେ ଗଲେ । କ୍ରମଶଃ ମଞ୍ଚରେ ଯୌନତା , ହିଂସା ପ୍ରଭୃତି ର ପ୍ରଦର୍ଶନ ହେଲା । ମଞ୍ଚ ପାଇଁ ଏହା ନିଶ୍ଚୟ ନୈରାଶ୍ୟ ଜନକ।

ଶତବର୍ଷ ଅତିକ୍ରମ କରି ଆଜି ବଂଗୀୟମଞ୍ଚ ଦ୍ରୁତ ଅବକ୍ଷୟ ପଥରେ । ନାଟକ ଦୁର୍ବଳ, ନିର୍ଦ୍ଦେଶନା

Digitized by srujanika@gmail.com

ବଳିଷ୍ଠନୁହେଁ । ପ୍ରେରଣା ଯୋଗାଇବାକୁ କେହିନାହିଁ । ଅଭିନୟ ଉମାନ ମଧ୍ୟ ଖୁବ୍ ଉଚ୍ଚ ନୁହେଁ । ଗତାନୁଗତିକତା ହୋଇଛି ଅଭିନୟର ଧର୍ମ । ନିର୍ଦ୍ଦେଶନାର କୌଶଳ , ମନସ୍ତାତ୍ତ୍ୱିକ ବିଶ୍ଳେଷଣ କଳାତ୍ମକ ବ୍ୟଂଜନା ଧର୍ମୀ ସେଟ୍, ଆଲୋକ ଓ ଶବ୍ଦ ସଂଯୋଜନାର ବୈଜ୍ଞାନିକ କୌଶଳ - ଏ ସବୁ ଅବଶ୍ୟ ସାମ୍ପ୍ରତିକ ନାଟକରେ ଦେଖିବାକୁ ମିଳୁଛି । ନେପଥ୍ୟ ସଂଗୀତର ମାନମଧ୍ୟ ବେଶ୍ ପ୍ରଭାବଶାଳୀ । ଖୁବ୍ କମ୍ ମୌଳିକ ନାଟକ ଦେଖିବାକୁ ମିଳୁଛି। ନୂଆ ପ୍ରତିଭା ମଞ୍ଚ ପ୍ରତି ଆକୃଷ୍ଟ ହେଉନାହାନ୍ତି । ନ ହେବା ଯୁକ୍ତି ଯୁକ୍ତ ମଧ୍ୟ । ବର୍ତ୍ତମାନ ହେଉଛି ଗ୍ରୁପ୍ ଥିଏଟର ର ଯୁଗ । ଲୋକମଞ୍ଚ ଅନ୍ଧଗଳିରେ ବାଟ ହରାଇ ତଥାପି ନିଜପାଇଁ ଗୋଟିଏ ପ୍ରଶସ୍ତ ପଥର ଅନୁସନ୍ଧାନ କରୁଛି। ମୋଟା ମୋଟି ଭାବରେ ଏହାହିଁ ହେଉଛି ବଂଗୀୟ ନାଟ୍ୟ ଶାଳାର ଶତାଧିକ ବର୍ଷର ସଂକ୍ଷିପ୍ତ ଇତିହାସ।

(ଖ) ମରାଠୀରଙ୍ଗମଞ୍ଚ :

ଭାରତରେ ରଙ୍ଗମଞ୍ଚର ପ୍ରଥମ ବିକାଶ ହୋଇଥିଲା ବଙ୍ଗ ଦେଶରେ । ଇଂରେଜମାନେ ବମ୍ବେ ଓ ଏହାର ଆଖପାଖ ଅଞ୍ଚଳରେ ପ୍ରତିଷ୍ଠିତ ହେବା ପରେ ମହାରାଷ୍ଟ୍ର ସୀମା ବାହାରେ ତାଞ୍ଜୋରଠାରେ ମରାଠୀ ଶାସକମାନେ ସପ୍ତଦଶ ଶତକର ଶେଷଭାଗରେ ରଙ୍ଗମଞ୍ଚ ପ୍ରତିଷ୍ଠା କରନ୍ତି। ଏ ମଞ୍ଚ ଦରବାରୀ ମଞ୍ଚ ହୋଇଥିବାରୁ ପ୍ରଦର୍ଶିତ ନାଟକ ସଂସ୍କୃତ ନାଟକର ପ୍ରଭାବରୁ ମୁକ୍ତ ନଥିଲା। ଏହାର ପ୍ରାୟ ଦେଢଶହ ବର୍ଷ ପରେ ୧୮୪୩ ମସିହାରେ ମହାରାଷ୍ଟ୍ରର ସାଙ୍ଗଲୀ ଠାରେ ଏକ ପ୍ରକାର ଅଲିଖିତ ନାଟକର ଅଭ୍ୟୁଦୟ ହେଲା । ଏହା ପ୍ରଥମେ କିଛି ସମୟ ପର୍ଯ୍ୟନ୍ତ ଦରବାରୀ ନିୟନ୍ତ୍ରଣରେ ରହିବା ପରେ କ୍ରମଶଃ ସାଧାରଣ ଜନତାଙ୍କ ନିକଟକୁ ଚାଲି ଆସିଲା। ସାଙ୍ଗଲୀର ନାଟ୍ୟକାର ବିଷ୍ଣୁଦାସ ଭାବେ ହେଉଛନ୍ତି ଏହି ଜନତା ମଞ୍ଚର ପ୍ରତିଷ୍ଠାତା । ଏହି ମଞ୍ଚ ତତ୍କାଳୀନ ପରମ୍ପରାଶୀଳ ନାଟ୍ୟଧାରା ଭାଗବତାର ନାଟ୍ୟ ଶୈଳୀର ଅନୁସରଣ କରୁଥିଲା । କଥା ବସ୍ତୁର ସଂଯୋଜକ ଭାବେ ସୂତ୍ର ଧାର ନାଟକର ଆମୂଳ ଉପସ୍ଥିତ ରହୁଥିଲେ। ପାତ୍ରପାତ୍ରୀ ନିଜେ କୌଣସି ସଂଳାପ ବ୍ୟବହାର କରୁନଥିଲେ ସୂତ୍ରଧାରଙ୍କର ଗାନସହ ଭାବାନୁସାରୀ ଅଭିନୟର ପ୍ରଦର୍ଶନ କରୁଥିଲେ ମାତ୍ର । ଏହି ରୀତିର ଅଭିନୟ ଚାଲିଲା ଊନବିଂଶ ଶତକର ଅଷ୍ଟମ ଦଶକ ପର୍ଯ୍ୟନ୍ତ । ଏହି ନାଟ୍ୟ ରୀତିର ଅନୁକରଣରେ ପୁନା, କୋହ୍ଲାପୁର ପ୍ରଭୃତି ଠାରେ ମଧ୍ୟ ନାଟ୍ୟଦଳମାନ ଗଠିତ ହୋଇଥିଲା ।

ଇଂରେଜୀ 'ଫାର୍ସ' ବା ପ୍ରହସନର ଅନୁକରଣରେ ଅମରଚାନ୍ଦ ବାଡିକର ନାଟକ ମଣ୍ଡଳୀ ୧୮୫୬ ମସିହାରେ ପ୍ରଥମେ ଏକ ପ୍ରହସନ ମଞ୍ଚସ୍ଥ କରନ୍ତି । ଇଚଲ କରଂଜିକର ନାଟ୍ୟ ମଣ୍ଡଳୀ ୧୮୬୨ ମସିହାରେ ତାଙ୍କର ପ୍ରଥମ ଲିଖିତ ନାଟକ ଥୋରଲେ ମାଧବରାଓ ପେଶୱେ' ମଞ୍ଚସ୍ଥ କରନ୍ତି । ଏହି ନାଟକ ଇଂରେଜୀ ନାଟ୍ୟ ଶୈଳୀ ଦ୍ୱାରା ପ୍ରଭାବିତ ଥିଲା ଏବଂ ଏହାର ଅଙ୍କ ଗୁଡିକ ଦୃଶ୍ୟରେ ବିଭକ୍ତ ହୋଇଥିଲା। ନାଟକଟି ଥିଲା ଦୁଃଖାନ୍ତ।

Digitized by srujanika@gmail.com

ଏହି ଭଳି ମରାଠୀ ନାଟକ କ୍ରମଶଃ ପରମ୍ପରା ଠାରୁ ଦୂରେଇଯାଇ ଗଦ୍ୟ - ନାଟକ କୁ ଗ୍ରହଣ କରିନେଲା ।

୧୮୮୦ ମସିହାରେ କିର୍ଲୋସ୍କର ନାଟକ ମଣ୍ଡଳୀ ସଂଗୀତ - ନାଟକମାନ ମଞ୍ଚସ୍ଥ କରି ନାଟକ କ୍ଷେତ୍ରରେ ଚହଳ ସୃଷ୍ଟି କରେ । ଫଳରେ ଅନ୍ୟ ନାଟ୍ୟ ଦଳମାନେ ମଧ୍ୟ ଏହାକୁ ଅନୁସରଣ କରିବାକୁ ଲାଗିଲେ। ଏହି ନାଟକର ବସ୍ତୁ ସଂଘଟନ ପାଶ୍ଚାତ୍ୟ ନାଟ୍ୟ ଶୈଳୀର ଅନୁସରଣରେ ପରିକଳ୍ପିତ । ମାତ୍ର ଏହା ଇଂରାଜୀ 'ଅପେରା'ର ଏକ ସମାନ୍ତରାଳ ରୂପ ନୁହେଁ । ସଂଳାପରେ ଉଭୟ ଗଦ୍ୟ ଓ ପଦ୍ୟର ବ୍ୟବହାର କରାଯାଉଥିଲା ଏବଂ ପଦ୍ୟପ୍ରାୟ ଛନ୍ଦୋବଦ୍ଧ ଏବଂ ରାଗବଦ୍ଧ ହେଉଥିଲା । ମରାଠୀ ନାଟ୍ୟ ଦଳଗୁଡିକ ପ୍ରାୟ ଥିଲେ ଭ୍ରାମ୍ୟମାଣ। ଏହି କାରଣରୁ ଏମାନଙ୍କର କୌଣସି ସ୍ଥାୟୀ ମଞ୍ଚ ନଥିଲା । ବମ୍ବେର ପାର୍ସୀ ମାନେ ନିଜପାଇଁ ଯେଉଁ ମଞ୍ଚସ୍ଥାପନ କରିଥିଲେ ଏମାନେ ତାକୁହିଁ ଭଡାରେ ନେଇ ନାଟକ ପ୍ରଦର୍ଶନ କରୁଥିଲେ । ପୁନାରେ 'ପୁର୍ଣ୍ଣାନନ୍ଦ ନାଟକ ଗୃହ' ନାମକ ସ୍ଥାୟୀ ମଞ୍ଚର ଉଲ୍ଲେଖ ମିଳେ , ଯେଉଁଠି ଭାବେଙ୍କର 'ସାଙ୍ଗଲୀ ନାଟ୍ୟମଣ୍ଡଳୀ ନାଟକ ପ୍ରଦର୍ଶନ କରିଥିଲେ। ବସ୍ତୁତଃ ଏହାହିଁ ହେଉଛି ମହାରାଷ୍ଟ୍ରର ପ୍ରଥମ ରଙ୍ଗମଞ୍ଚ। ବମ୍ବେରେ ପ୍ରଥମ ଇଂରାଜୀ ରଙ୍ଗମଞ୍ଚ ସ୍ଥାପିତ ହୁଏ ୧୭୭୦ ଖ୍ରୀ:ଅ:ରେ, ଯାହାର ନାମଥିଲା ବମ୍ବେ ଥିଏଟର। ଏଥିପାଇଁ ସେକାଳରେ ଚାନ୍ଦା ସଂଗୃହୀତ ହୋଇଥିଲା । ବମ୍ବେର ମରାଠୀ ବ୍ୟବସାୟୀ ଜଗନ୍ନାଥ ଶଙ୍କର ସେଠ୍ ପାର୍ଶୀ ନାଟକର ଅଭିନୟ ନିମନ୍ତେ ୧୮୪୮ ମସିହାରେ ସ୍ଥାପନ କରନ୍ତି 'ରୟଲ୍ ଥିଏଟର' (ଗ୍ରାଣ୍ଟରୋଡ ଥିଏଟର) ପରେ ଏହି ଅଞ୍ଚଳରେ ଭିକ୍ଟୋରିୟା ଏବଂ ବାଲିବାଲା ପ୍ରଭୃତି ମଞ୍ଚ , ପାର୍ଶୀମାନଙ୍କ ଦ୍ୱାରା ପ୍ରତିଷ୍ଠିତ ହୁଏ । କ୍ରମଶଃ ଗେୟିଟି, ଏମ୍ପାୟାର ଏବଂ ନଭେଲ୍‌ଟୀ - ପ୍ରଭୃତି ମଞ୍ଚ ଗୋଟିକ ପରେ ଗୋଟିଏ ପ୍ରତିଷ୍ଠିତ ହେବାକୁ ଲାଗିଲା । ପ୍ରଥମେ ଏସବୁ ମଞ୍ଚରେ କେବଳ ଇଂରାଜୀ ନାଟକର ଅଭିନୟ କରାଯାଉଥିଲା, ଧୀରେ ଧୀରେ ମରାଠୀ ଏବଂ ଗୁଜରାଟୀ ନାଟକ ଏହାର ସ୍ଥାନ ଗ୍ରହଣ କଲା ।

ଇଂରାଜୀ ନାଟକ ଅଭିନୟ ନିମନ୍ତେ ପ୍ରତିଷ୍ଠିତ ମଞ୍ଚହିଁ ଆଧୁନିକ ଭାରତୀୟ ରଙ୍ଗମଞ୍ଚର ପ୍ରତିଷ୍ଠା ନିମନ୍ତେ ବାଟ ଫିଟାଇଲା । ନାଟକ ରଚନା ଦ୍ୱାରା ଭାଷା ସମୃଦ୍ଧ ହେବା ସଙ୍ଗେ ସଙ୍ଗେ ମନୋ ରଂଜନ ସହ ଲୋକ ଶିକ୍ଷା ନିମନ୍ତେ ସୁଯୋଗ ସୃଷ୍ଟି ହେବ - ଏ ବିଶ୍ୱାସ ଭାରତୀୟମାନଙ୍କ ମନରେ ସୃଷ୍ଟିହେଲା। ଫଳରେ ସ୍ଥାନୀୟଭାଷାରେ ନାଟକ ରଚନାର ସୂତ୍ରପାତ ଘଟିଲା । ବଂଗୀୟ, ପାର୍ଶୀ ଏବଂ ଗୁଜରାତି ମାନେ ନିଜସ୍ୱ ମଞ୍ଚ ସ୍ଥାପନ କରିବାରେ ସଫଳ ମଧ୍ୟ ହେଲେ ।

ଯେମିତି ପ୍ରଥମରୁ ସୂଚିତ ହୋଇଛି, ମହାରାଷ୍ଟ୍ରର ନାଟକ ମଣ୍ଡଳୀ ପ୍ରଥମରୁ ସଂସ୍କୃତ ନାଟକ ଓ ପରମ୍ପରାଶୀଳ ନାଟକ ଦ୍ୱାରା ପ୍ରଭାବିତ ଥିଲେ । ଏହି କାରଣରୁ ସେମାନେ ସ୍ଥାୟୀ ମଞ୍ଚ ସ୍ଥାପନର ଆବଶ୍ୟକତା

Digitized by srujanika@gmail.com

ଅନୁଭବ କରୁନଥିଲେ । ପୁଣି ଏମାନେ ମୁଖ୍ୟତଃ ଥିଲେ ଭ୍ରାମ୍ୟ ମାଣ । ତେଣୁ ପ୍ରୟୋଜନାନୁସାରେ ଏମାନେ ଉପଲବ୍ଧ ମଞ୍ଚ କିମ୍ବା କୌଣସି ଧନାଢ୍ୟ ସାମନ୍ତଙ୍କର କୋଠି ଇତ୍ୟାଦି ଭଡା ନେଇ କାମ ଚଳାଉଥିଲେ। ମହାରାଷ୍ଟ୍ରର ନାଟ୍ୟଦଳ ଦୀର୍ଘକାଳ ପର୍ଯ୍ୟନ୍ତ ନିଜକୁ ଇଂରେଜ ପ୍ରଭାବମୁକ୍ତ ରଖି ପାରିଥିଲେ । ମାତ୍ର ପାଶ୍ଚାତ୍ୟ ଶିକ୍ଷାର କ୍ରମିକ ପ୍ରସାର ଲୋକରୁଚିରେ ଯେଉଁ ପରିବର୍ତ୍ତନ ଘଟାଇଲା ତହିରେ ଦୀର୍ଘକାଳ ଏଇ ପରମ୍ପରା ଆନୁଗତ୍ୟ ବଜାୟ ରଖିବା ଆଉ ସମ୍ଭବ ହେଲା ନାହିଁ । ପାଶ୍ଚାତ୍ୟ ସଂସ୍କୃତିର ପ୍ରସାର ହେତୁ ବାଦୀ ଏକ ନୂତନ ମଧ୍ୟ ବିତ୍ତ ଗୋଷ୍ଠୀ ସୃଷ୍ଟି କଲା ଯେଉଁ ମାନେ ବର୍ଣ୍ଣରେ ଭାରତୀୟ ହେଲେ ମଧ୍ୟ ଆହାର ବ୍ୟବହର ପୋଷାକ ପରିଚ୍ଛଦ ଚିନ୍ତାଚେତନା ଚାହାଣି ଓ ଚଳଣି ଦୃଷ୍ଟିରୁ ଭୋଗବାଦୀ ପାଶ୍ଚାତ୍ୟ ସଂସ୍କୃତିର ନିତାନ୍ତ ପକ୍ଷପାତୀହୋଇ ପଡିଲେ । ଭାରତୀୟ ସଂସ୍କୃତିର କୁସଂସ୍କାର ପ୍ରବଣତା ହିଁ ସେମାନଙ୍କୁ ବଡ ହୋଇ ଦେଖା ଦେଲା। ଯେହେତୁ ଏଇ ମାନେ ହିଁ ଥିଲେ ନାଟ୍ୟ କଳାର ପ୍ରଧାନ ପୃଷ୍ଠ ପୋଷକ, ନାଟକକୁ ସେମାନଙ୍କ ଚାପ ଆଗରେ ମୁଣ୍ଡନୁଆଇଁ ବାକୁ ପଡିଲା । ମରାଠୀ ନାଟକରେ ପାଶ୍ଚାତ୍ୟ ନାଟ୍ୟ। ଦର୍ଶନ ଅନୁପ୍ରବେଶ ଘଟିଲା ।

(ଗ) ଗୁଜରାଟୀ ରଙ୍ଗମଞ୍ଚ :

ଗୁଜ୍‌ରାଟରେ ସଂସ୍କୃତ ଏବଂ ରାସ ନାଟକର ସୁଦୀର୍ଘ ପରମ୍ପରା ରହିଛି । ଏଠାରେ ରାମଚନ୍ଦ୍ର ସୂରି ନାମକ ନାଟ୍ୟକାର ସଂସ୍କୃତରେ ନଳ - ବିଳାସ 'କର୍ଣ୍ଣ ସୁନ୍ଦରୀ' ଆଦି ଏଗାରଟି ନାଟକ ରଚନା କରନ୍ତି ଦ୍ୱାଦଶ / ତ୍ରୟୋଦଶ ଶତକରେ । ଏହି ସମୟରେ ହିଁ ରାଜସ୍ଥାନ ଏବଂ ଗୁଜ୍‌ରାଟରେ ରାସ ନାଟକର ଅଭ୍ୟୁଦୟ ହୋଇଛି। ଚତୁର୍ଦ୍ଦଶ ଶତକରେ ଲୋକନାଟକର ଏକ ପ୍ରଭାବଶାଳୀ ଶାଖା ରୂପରେ ଗୁଜ୍‌ରାଟରେ 'ଭବାଇ'ର ଆବିର୍ଭାବ ହୁଏ । ଅସାଇତ୍ ହେଉଛନ୍ତି ଏହାର ଆଦି ପ୍ରବର୍ତ୍ତକ । ସୃଷ୍ଟିଲଗ୍ନରେ ଏହାର ଉଦ୍ଦେଶ୍ୟ ଥିଲା ଦେବୀ ଅମ୍ବାଙ୍କର ମହିମା ପ୍ରଚାର। ମାତ୍ର କ୍ରମଶଃ ଏହାକୁ ଲୋକଶିକ୍ଷାର ଏକ ମାଧ୍ୟମ ରୂପେ ଗ୍ରହଣ କରି ନିଆଗଲା । ସମାଜ ଜୀବନର ଦୋଷ ତ୍ରୁଟିର ବର୍ଣ୍ଣନା କରାଯାଇ ଜନସଚେତନତା ସୃଷ୍ଟି ନିମନ୍ତେ ପ୍ରୟାସ କରାଗଲା । ମାତ୍ର ଶସ୍ତା ହାସ୍ୟରସ ଗାଳି ଗୁଲଜ୍ ଇତ୍ୟାଦି କ୍ରମଶଃ ଏଥିରେ ପ୍ରବେଶ କରି ଏହାକୁ ଅଶ୍ଳୀଳ କରି ଦେବାରୁ ଏହା ଜନସମର୍ଥନ ହରାଇଲା ।

ଇତିମଧ୍ୟରେ ଗୁଜରାଟ ଏବଂ ମହାରାଷ୍ଟ୍ରରେ ଇଂରେଜୀ ରଙ୍ଗମଞ୍ଚର ପ୍ରତିଷ୍ଠା ହୋଇ ସାରିଥିଲା। ଗୁଜ୍‌ରାଟି ଓ ପାର୍ଶୀ ନାଟ୍ୟକାରମାନେ ଇଂରାଜୀ ନାଟକର ଅନୁସରଣରେ ନିଜନିଜ ଭାଷାରେ ନାଟକ ଲେଖିବାକୁ ଚିନ୍ତା କଲେ । ୧୮୫୨ ଖ୍ରୀ: ଅ: ରେ ଦାଦାଭାଇ ନାରୋଜୀ ନିଜର କିଛି ବନ୍ଧୁଙ୍କ ସହାୟତାରେ ବମ୍ବେଠାରେ ପ୍ରଥମ ପାର୍ଶୀନାଟକ ମଣ୍ଡଳୀ ସ୍ଥାପନ କଲେ ଏବଂ ଏଥିରେ ପେଷ୍ଟନ୍‌ଜୀଙ୍କ ରଚିତ ଗୁଜ୍‌ରାଟୀ ନାଟକ ରୁସ୍ତମ ସୋହରାବ୍ ମଞ୍ଚସ୍ଥ କରାଗଲା । ୧୮୫୩ ମସିହାରେ ଏହାର ଅଭିନୟ ହୋଇଥିବାର ଜଣାଯାଏ। ଏହାର ସଫଳତା

Digitized by srujanika@gmail.com

ଆଗାମୀ ଦୁଇଦଶକ ମଧ୍ୟରେ ବହୁନାଟ୍ୟସଂସ୍ଥାର ସ୍ଥାପନ ନିମନ୍ତେ ପ୍ରେରଣା ଯୋଗାଇଲା। ପରବର୍ତ୍ତୀ କାଳରେ ଏଥିରୁ କେତେକ ବ୍ୟବସାୟିକ ଭିତ୍ତିରେ ନାଟକ ପ୍ରଦର୍ଶନ କରିଥିଲେ । ଏହି ଦଳମଧ୍ୟରୁ ଏଲ୍‌ଫିନ୍‌ଷ୍ଟୋନ୍ ନାଟ୍ୟସଂସ୍ଥା (୧୮୬୧) ଭିକ୍ଟୋରିୟା ନାଟ୍ୟ ସଂସ୍ଥା (୧୮୬୭) ଏବଂ ଆଲ୍‌ଫ୍ରେଡ ନାଟ୍ୟସଂସ୍ଥା (୧୮୭୧) ପ୍ରଭୃତିଙ୍କର ନାମ ଉଲ୍ଲେଖଯୋଗ୍ୟ। ଏଲଫିନ୍‌ଷ୍ଟୋନ୍ ନାଟ୍ୟ ସଂସ୍ଥା ପ୍ରଥମେ ସେକ୍‌ସପିୟରଙ୍କ ନାଟକର ଗୁଜରାଟୀ ଅନୁବାଦ ମଞ୍ଚସ୍ଥ କରୁଥିଲେ । ପରେ ଏମାନେ ହିନ୍ଦୀ - ଉର୍ଦ୍ଦୁ ଭାଷାର ନାଟକ ମଧ୍ୟ ମଞ୍ଚସ୍ଥ କରିଛନ୍ତି । ଅନ୍ୟ ଦୁଇ ନାଟ୍ୟ ସଂସ୍ଥା ମଧ୍ୟ ପ୍ରଥମେ ଗୁଜୁରାଟୀ ଏବଂ ପରେ ହିନ୍ଦୀ-ଉର୍ଦ୍ଦୁ ଭାଷାର ନାଟକ ଅଭିନୟ କଲେ । ପାର୍ଶୀ - ଇମ୍ପେରିଅଲ୍ ନାଟକ ମଣ୍ଡଳୀ ଏବଂ ଅରିଜିନାଲ ଭିକ୍ଟୋରିୟା ନାଟକ ମଣ୍ଡଳୀ ପ୍ରଭୃତି ଆଉ କେତେକ ସଂସ୍ଥା ମଧ୍ୟ ଅଭିନୟ ଦେଖାଉଥିଲେ ।

ଏହି ସବୁ ପାର୍ଶୀ ସଂସ୍ଥା ଦ୍ୱାରା ଅଭିନୀତ ନାଟକରେ ଗୁଜ୍‌ରାଟୀ ଏବଂ ଉର୍ଦ୍ଦୁ ଭାଷାର ପ୍ରଭାବ ରହୁଥିବାରୁ ଗୁଜ୍‌ରାଟୀ ମାନେ ଏଥର କେବଳ ଗୁଜ୍‌ରାଟୀ ଭାଷାରେ ନାଟକ ରଚନା କରିବା ବିଷୟ ଚିନ୍ତାକଲେ। ଗୁଜ୍‌ରାଟ୍‌ର ପ୍ରଥମ ନାଟ୍ୟକାର ରଣଛୋଡ ଭାଇ ଉଦୟରାମ୍‌ଙ୍କ ପ୍ରୟାସରେ ଗୁଜ୍‌ରାଟୀ ନାଟକ ମଣ୍ଡଳୀ (୧୮୭୮)ର ପ୍ରତିଷ୍ଠା କରାଗଲା । ଏହି ବର୍ଷ ଆର୍ଯ୍ୟ ସୁବୋଧ ନାଟକ ମଣ୍ଡଳୀ ଏବଂ 'ମୋରବୀ ଆର୍ଯ୍ୟସୁବୋଧ ନାଟକ ମଣ୍ଡଳୀ' ପ୍ରତିଷ୍ଠିତ ହେଲା । ଆର୍ଯ୍ୟ ହିତବର୍ଦ୍ଧକ ନାଟକ ମଣ୍ଡଳୀ (୧୮୮୯), ଅହମଦାବାଦରେ ଦେଶୀ ନାଟକ ସମାଜ ଏବଂ ମୁମ୍ବାଇ ଗୁଜ୍‌ରାଟୀ ନାଟକ ମଣ୍ଡଳୀ ପ୍ରଭୃତି ଦଳ ଧୀରେ ଧୀରେ ଆତ୍ମ ପ୍ରକାଶ କଲେ । ଏ ସବୁଥିଲା ଗୁଜ୍‌ରାଟୀ ମାନଙ୍କର ମଞ୍ଚ । ଆର୍ଯ୍ୟହିତବର୍ଦ୍ଧକ ନାଟ୍ୟ ସଂସ୍ଥା ଗୋକୁଳଜୀ ପ୍ରାଣଜୀବନ କୃତ 'ହରିଶ୍ଚନ୍ଦ୍ର' ନାଟକର ଅଭିନୟ କରିଥିଲେ ଯାହା ଦେଖି ସେ କାଳର ବାଳକ ମୋହନ ଦାସ କରମଚାନ୍ଦ ଗାନ୍ଧୀ ସତ୍ୟବ୍ରତୀ ହେବା ନିମନ୍ତେ ସିଦ୍ଧାନ୍ତ ଗ୍ରହଣ କରିଥିଲେ ।

ଏ ସବୁ ସଂସ୍ଥା ଦ୍ୱାରା ଅଭିନୀତ ନାଟକ ପ୍ରକାଶିତ ହୋଇ ନାହିଁ । ଏ ସବୁ ମୁଖ୍ୟତଃ ସୁଖାନ୍ତ ଏବଂ ତ୍ରିଅଙ୍କୀ ଥିଲା । ଖୁବ୍ କମ୍ ଦୁଃଖାନ୍ତ ନାଟକ ଲେଖାଯାଇଛି । ପାଶ୍ଚାତ୍ୟ ନାଟ୍ୟ ରୀତି ଅନୁସାରେ ପ୍ରତ୍ୟେକ ଅଙ୍କକୁ କେତୋଟି 'ପ୍ରବେଶ' (ଦୃଶ୍ୟ)ରେ ବିଭକ୍ତ କରା ଯାଇଛି । ଏ ସବୁ ନାଟକ ଥିଲା ଗଦ୍ୟ ମିଶ୍ରିତ ଏବଂ ଏହାର ସୁଲଳିତ ସଂଗୀତ ଯୋଜନାହିଁ ଥିଲା, ଲୋକପ୍ରିୟତାର ପ୍ରଧାନ କାରଣ । ଏ ସବୁ ନାଟ୍ୟ ଦଳ ଥିଲେ ଭ୍ରାମ୍ୟ ମାଣ ଏବଂ ଗୁଜ୍‌ରାଟ ତଥା ବମ୍ବେରେ ଘୁରି ବୁଲି ଅଭିନୟ ପ୍ରଦର୍ଶନ କରୁଥିଲେ। ଏମାନଙ୍କ ଭିତରୁ କେତେକ ଅହମଦାବାଦ ଏବଂ ବମ୍ବେରେ ନିଜସ୍ୱ ମଞ୍ଚ ମଧ୍ୟ ସ୍ଥାପନ କରିଥିଲେ । ଏହାର ଅଭିନେତା ଭିନ୍ନ ଭିନ୍ନ ଜାତିରୁ ଗ୍ରହଣ କରାଯାଉଥିଲେ। ଅଭିନୟ ପାଟବତା ହିଁ କଳାକାର ନିର୍ବାଚନର ଆଧାର ଥିଲା ।

Digitized by srujanika@gmail.com

ପ୍ରଥମରୁ ହିଁ ଗୁଜ୍ରାଟୀ ମାନେ ଅଭିନୟକୁ ବ୍ୟବସାୟ ଭିତ୍ତିରେ ଗ୍ରହଣ କରିନେଇଥିବାର ଦେଖିବାକୁ ମିଳୁଛି । ବ୍ୟବସାୟ ପାଇଁ ହିଁ ଦଳଗୁଡିକ ଭ୍ରାମ୍ୟମାଣ ହୋଇଛନ୍ତି। ଲୋକରୁଚିକୁ ଆଖିଆଗରେ ରଖି ନାଟକରେ ସୁଲଳିତ ସଂଗୀତ ଏବଂ ସୁଦୃଶ୍ୟ ନୃତ୍ୟ ପ୍ରଭୃତିର ବ୍ୟବସ୍ଥା କରାଯାଉଥିବାରୁ ଏସବୁ ଦଳ ସାଧାରଣ ଜନତାର ଅତିପ୍ରିୟ ହୋଇ ପାରିଥିଲେ । ପ୍ରଗତି ପ୍ରତି ଏମାନଙ୍କର ଦୃଷ୍ଟିଥିଲେ ମଧ ପରମ୍ପରାର ମମତା ବିସର୍ଜନ ଦେବା ଏମାନଙ୍କ ପକ୍ଷରେ ସମ୍ଭବ ହୋଇପାରି ନଥିଲା । ତେଣୁ ଏମାନେ ଦୁଃଖାନ୍ତ ନାଟକ ଅପେକ୍ଷା ସୁଖାନ୍ତ ନାଟକର ମଞ୍ଚାୟନରେ ହିଁ ଅଧିକ ରୁଚି ରଖୁଥିଲେ ।

ଏଇମାନେ ହିଁ ଗୁଜରାଟୀ ମାନଙ୍କ ମଧରେ ଅଭିନୟ - ସଚେତନତା ସୃଷ୍ଟିକରି ଥିଲେ। ନାଟକାଭିନୟକୁ ଜୀବିକା ରୂପରେ ଗ୍ରହଣ କରି ନେଇଥିବାରୁ ଲୋକରୁଚି ଅନୁକୂଳ ନାଟକର ରଚନା ଓ ଅଭିନୟ ନିମନ୍ତେ ନିୟମିତ ଚିନ୍ତା କରୁଥିଲେ । ସେ ସମୟରେ ଅଭିନୀତ ହେଉଥିବା ଇଂରାଜୀ ନାଟକରୁ 'ବାସ୍ତବବାଦ' କୁ ଗ୍ରହଣ କରି ନେଇ ନିଜର ନାଟକରେ ତାହାର ପ୍ରତିଫଳନ ଘଟାଉଥିଲେ । ତେବେ ଏହି ସବୁ ନାଟକରୁ ପାରମ୍ପରିକ ନାଟକ, ପରମ୍ପରାଶୀଳ ନାଟକ ଓ ଲୋକନାଟକର ପ୍ରଭାବକୁ ସମ୍ପୂର୍ଣ୍ଣ ରୂପେ ଦୂର କରି ଦିଆଯାଇ ନଥିଲଏ। । ଦର୍ଶକ ମାନଙ୍କ ରୁଚିକୁ ଆ ଖିରେ ରଖି ହିଁ ଏହା କରାଯାଉଥିଲା । କୁଁଓ୍ୱରଜୀ ନାଜର ବମ୍ବେଠରେ ଏଲଫିନ୍‌ଷ୍ଟୋନ୍ ନାଟ୍ୟ ମଞ୍ଚ ପ୍ରତିଷ୍ଠା କରନ୍ତି ୧୮୬୧ ମସିହାରେ । ଏହା ହେଉଛି ସେଠାର ପ୍ରଥମ ବ୍ୟବସାୟୀ ମଞ୍ଚ । ଇଂରାଜୀ ଓ ଗୁଜ୍ରାଟୀ ନାଟକ ବ୍ୟତୀତ ସେଠାରେ 'ନୂରଜହାଁ' ନାମକ ହିନ୍ଦୀ ନାଟକ ଅଭିନୀତ ହୋଇଥିଲା । ଏହାର ସଫଳତା ସେ ସମୟରେ ବହୁନାଟ୍ୟ ସଂସ୍ଥା ର ଉଦ୍‌ଭବରେ ସହାୟକ ହୋଇଥିଲା । କ୍ରମଶଃ ଏଥିରେ ହିନ୍ଦୀ ନାଟକର ଅଭିନୟ ମଧ କରାଯାଉଥିଲା। ବମ୍ବେ ନାଟ୍ୟ ସଂସ୍ଥା ଗୁଡିକର ବ୍ୟବସାୟିକ ସଫଳତା ଦେଖି ଆଗ୍ରା, ବରେଲୀ, ପଂଜାବ, କାଠିଆବାଡ୍ ଏବଂ ମୀରଟ୍ ପ୍ରଭୃତି ସ୍ଥାନରେ ବ୍ୟବସାୟୀ ମଞ୍ଚ ମାନ ନିର୍ମିତ ହୋଇଥିଲା । ଏସବୁ ମଞ୍ଚ ଉନବିଂଶ ଶତକର ଶେଷ ଓ ବିଂଶ ଶତକର ପ୍ରଥମ ପାଦରେ ସ୍ଥାପିତ ହୋଇଥିଲା । ପ୍ରାଥମିକ ପର୍ଯ୍ୟାୟରେ ଏ ସବୁ ବ୍ୟବସାୟୀ ନାଟ୍ୟ ସଂସ୍ଥାପ୍ରତି ସେ କାଳର ବିଦ୍ୱାନ୍ ମଣ୍ଡଳୀଙ୍କର ଧାରଣା ଆଦୌ ଭଲ ନଥିଲା। ପାର୍ଶୀ - ଉର୍ଦ୍ଦୁ ନାଟକରେ ଶସ୍ତା ଭାଣ୍ଡାମି ତଥା ଶୃଙ୍ଗାର ରସର ଯେଉଁ ନଗ୍ନ ଚିତ୍ରଣ ରହୁଥିଲା, ହୁଏତ ସେଇ କାରଣରୁ ହିଁ ଏହି ଭଳି ବୀତସ୍ପୃହତା ସୃଷ୍ଟି ହୋଇଥିଲା । ମାତ୍ର ପରେ ପୌରାଣିକ ଐତିହାସିକ ସାମାଜିକ ଏବଂ ଜାତୀୟତା ଭାବଦ୍ୟୋତକ ନାଟକ ମାନ ରଚିତ ହୋଇ ପାର୍ଶୀ ମଞ୍ଚର ମାନ ବଢାଇ ଦେଇଥିଲା ।

(ଘ) ଲକ୍ଷ୍ନୌର ରଙ୍ଗମଞ୍ଚ :

ଉନବିଂଶ ଶତାବ୍ଦୀର ମଧ ଭାଗରେ ଲକ୍ଷ୍ନୌଠାରେ 'ଇନ୍ଦରସଭା (୧୮୫୭) ନାମକ ନାଟକ ମଞ୍ଚସ୍ଥ ହୋଇଥିଲା, ଯେଉଁଥିରେ କି ଉଭୟ ହିନ୍ଦୁ ଓ ମୁସଲମାନ ମାନଙ୍କର ଧର୍ମୀୟ ପରମ୍ପରା ସମ୍ପର୍କରେ

Digitized by srujanika@gmail.com

ବର୍ଣ୍ଣନା କରାଯାଇଥିଲା। ତେଣୁ ଏ ନାଟକ ଉଭୟ ସମ୍ପ୍ରଦାୟର ସହଯୋଗ ଲାଭ କରି ପାରିଥିଲା । ଏହା ଥିଲା ଗୀତି ଧର୍ମୀ ଏବଂ ହିନ୍ଦୀ ଭାଷାର ସଫଳ ନାଟ୍ୟକାର ଭାରତେନ୍ଦୁ ହରିଶ୍ଚନ୍ଦ୍ର ମଧ ଏହା ଦ୍ୱାରା ପ୍ରଭାବିତ ହୋଇଥିଲେ । ଶୀତଳା ପ୍ରସାଦ ତ୍ରିପାଠୀଙ୍କ ରଚିତ 'ଜାନକୀ ମଙ୍ଗଳନାଟକ' କାଶୀ ନରେଶ ଈଶ୍ୱରୀ ପ୍ରସାଦ ନାରାୟଣ ସିଂ ଙ୍କ ପୃଷ୍ଠ ପୋଷକତାରେ ବନାରସରେ ପ୍ରଥମ ଥର ପାଇଁ ମଞ୍ଚସ୍ଥ ହୁଏ ୧୮୬୮ ମସିହାରେ । ଭାରତେନ୍ଦୁ ହରିଶ୍ଚନ୍ଦ୍ର ହେଉଛନ୍ତି ହିନ୍ଦୀ ଭାଷାର ପ୍ରଥମ ନାଟ୍ୟକାର ଯେକି ଅଠରଖଣ୍ଡ ନାଟକ ଲେଖିଥିଲେ । ତାଙ୍କର ପ୍ରଥମ ନାଟକ 'ବିଦ୍ୟାସୁନ୍ଦର' (୧୮୫୮) ଅଭିନୀତ ହୁଏ ୧୮୬୬ ମସିହାରେ ଏବଂ 'ବୈଦିକୀ ହିଂସା ହିଂସା ନ ଭବତି' (୧୮୭୩) ହେଉଛି ତାଙ୍କର ପ୍ରଥମ ମୌଳିକ ନାଟକ । ଲକ୍ଷ୍ନୌ, କାନପୁର ବନାରସ ପ୍ରଭୃତିଠାରେ ଯେଉଁ ରଙ୍ଗମଞ୍ଚ ଗୁଡିକ ସ୍ଥାପିତ ହୋଇଥିଲା, ତନ୍ମଧ୍ୟରୁ ଅଧିକାଂଶଥିଲେ ଅଣ - ବ୍ୟବସାୟୀ । ତେଣୁ ମଞ୍ଚ ଗୁଡିକ ଥିଲା ଅସ୍ଥାୟୀ । ଏ ଦୃଷ୍ଟିରୁ ବଂଗଦେଶ ବେଶ୍ ଅଗ୍ରସର ହୋଇଥିଲା। ମଞ୍ଚ ପାଇଁ ସର୍ବସ୍ୱାନ୍ତ ହୋଇଥିବା ନାଟକ ପାଗଳ ବ୍ୟକ୍ତିଙ୍କ ସଂଖ୍ୟା ସେଠାରେ ଖୁବ୍ କମ୍ ନୁହେଁ ।

(୯) ଭାରତୀୟ ମଞ୍ଚ : ଏକ ବିହଙ୍ଗମ ଦୃଷ୍ଟି ।

ରଙ୍ଗମଞ୍ଚର ଇତିହାସ ଦୃଷ୍ଟିରୁ ବିଂଶ ଶତକ ବିଶେଷ କରି ୧୯୦୦ ରୁ ୧୯୭୦ ପର୍ଯ୍ୟନ୍ତ ଭାରତର ପ୍ରାଦେଶିକ ରଙ୍ଗମଞ୍ଚ ଗୁଡିକର ବିକାଶ ଦୃଷ୍ଟିରୁ ଅତ୍ୟନ୍ତ ମହତ୍ତ୍ୱ ପୂର୍ଣ୍ଣ, କାରଣ ଏହି ସମୟରେ ହିଁ ବହୁ ପରୀକ୍ଷା ନିରୀକ୍ଷା ପରେ ରଂଗମଂଚ ଏକ ନିର୍ଦ୍ଦିଷ୍ଟ ରୂପ ପରିଗ୍ରହ କରିଥିବାର ଦେଖିବାକୁ ମିଳୁଛି । ଏହି ସମୟରେ ହିଁ ମଞ୍ଚ ଏକ ନିର୍ଦ୍ଦିଷ୍ଟ ଧାରା ରୂପରେ ଆତ୍ମପ୍ରକାଶ କରିବାରୁ ବହୁ ନାଟ୍ୟକାର ସେମାନଙ୍କର ସ୍ମରଣୀୟ କୃତି ଦ୍ୱାରା ନାଟ୍ୟ ସାହିତ୍ୟକୁ ସମୃଦ୍ଧ କରିଛନ୍ତି । ବହୁ ଅଭିନେତା ନାଟ୍ୟାଚାର୍ଯ୍ୟ, ନିର୍ଦ୍ଦେଶକ, ପ୍ରଯୋଜକ ନାଟକ ଅଭିନୟକୁ ନିଜର ବୃତ୍ତି, ଜୀବନର ଲକ୍ଷ୍ୟ ରୂପେ ଗ୍ରହଣ କରିନେଇ ସେଥିପାଇଁ ନିଜର ସର୍ବସ୍ୱ ବାଜି ଲଗାଇ ଦେଇଛନ୍ତି ।

ଏହି ସମୟରେ ହିଁ ପଶ୍ଚିମୀ-ନାଟ୍ୟାଦର୍ଶର ଅନୁକରଣରେ ଭାରତର ବିଭିନ୍ନ ପ୍ରାନ୍ତରେ ନାଟକ କ୍ଷେତ୍ରରେ ବହୁ ପରୀକ୍ଷା ନିରୀକ୍ଷାର ସୂତ୍ରପାତ ହୋଇଛି । ଏ ସବୁ ହୋଇଛି ମୁଖ୍ୟତଃ ଦ୍ୱିତୀୟ-ବିଶ୍ୱଯୁଦ୍ଧପରେ । ସ୍ୱାଭାବିକ କାରଣରୁ ବ୍ୟବସାୟୀ ରଙ୍ଗମଞ୍ଚ ଗୁଡ଼ିକ ଏହାକୁ ଗ୍ରହଣ କରିନାହାନ୍ତି । ଫଳରେ ଏ ସବୁର ମଞ୍ଚାୟନ ନିମନ୍ତେ ସୌଖୀନ୍ ଅବ୍ୟବସାୟିକ ମଞ୍ଚ ଆତ୍ମପ୍ରକାଶ କରିଛି । ତେବେ ଅନେକ ରଚନା ଏଭଳି ମଧ ଥିଲା, ଯାହା ଏହିସବୁ ସୌଖୀନ୍ ମଞ୍ଚରେ ମଧ ସ୍ଥାନ ପାଇ ପାରିନାହିଁ । ଏଗୁଡ଼ିକ ବହୁ କ୍ଷେତ୍ରରେ ସ୍କୁଲ କଲେଜର ପାଠ୍ୟକ୍ରମରେ ସ୍ଥାନ ପାଇଛି, କିମ୍ବା କେବଳ ପାଠ୍ୟ ନାଟକ (Closet Drama) ହୋଇ ରହିଯାଇଛି । ଏହାର କାରଣ ହେଉଛି ସୌଖୀନ ମଞ୍ଚ ଗୁଡ଼ିକର ଅପରିପକ୍ୱତା, ଆର୍ଥିକ ଅସଙ୍ଗତି

Digitized by srujanika@gmail.com

ତଥା କେତେକ କ୍ଷେତ୍ରରେ ନାଟ୍ୟକାର ମାନଙ୍କର ମଞ୍ଚ ପ୍ରତି ଉପେକ୍ଷା, ସେମାନଙ୍କର ମଞ୍ଚଜ୍ଞାନର ଅଭାବ, ନିର୍ଦ୍ଦେଶକମାନଙ୍କର କୂପମଣ୍ଡୁକତା, ସଂକୀର୍ଣ୍ଣତା ତଥା ଅହମ୍ମନ୍ୟତା ଆଦି । ଏହି ଧରଣର ନାଟକ କିଛି କିଛି ମୁଦ୍ରିତ ଅବଶ୍ୟ ହୋଇଛି । ମଞ୍ଚରେ ଉପସ୍ଥାପିତ ହେବା ପୂର୍ବରୁ ମୁଦ୍ରିତ ହୋଇଗଲେ, ନାଟକର ମଞ୍ଚମୂଲ୍ୟ ନିର୍ଦ୍ଧାରିତ ହୋଇ ପାରେନାହିଁ । ଏଗୁଡ଼ିକ କ୍ଷେତ୍ରରେ ମଧ ତାହାହିଁ ହେଲା ।

ଆଲୋଚ୍ୟ କାଳରେ ଯେଉଁସବୁ ନାଟକ ଅଭିନୀତ ହେଲା, ସେଗୁଡ଼ିକ ତେଣୁ ମୁଖ୍ୟତଃ ପାରମ୍ପରିକ ହିଁ ଥିଲା । ପରୀକ୍ଷା ନିରୀକ୍ଷା ଯାହା ବା ହେଲା, ସେସବୁ ମଧ ପରମ୍ପରାକୁ ଆଶ୍ରୟ କରି । ବ୍ୟବସାୟୀ ମଞ୍ଚକୁ ଚିନ୍ତା କରିବାକୁ ପଡୁଥିଲା ନିଜର ଦର୍ଶକମାନଙ୍କ କଥା ଏବଂ ଏମାନେ ଆସୁଥିଲେ ସାଧାରଣତଃ ମଧବିତ୍ତ ଏବଂ ନିମ୍ନ ମଧବିତ୍ତ ଗୋଷ୍ଠୀରୁ । ପରମ୍ପରା ବା ଧାରାର ପରିବର୍ତ୍ତନକୁ ଏଇ ଗୋଷ୍ଠୀ ସହଜରେ ଗ୍ରହଣ କରନ୍ତି ନାହିଁ । ପୁଣି ପାଶ୍ଚାତ୍ୟ ନାଟ୍ୟଧାରା ସହିତ ଅଭ୍ୟସ୍ତ ହେବା ପାଇଁ ଯେଉଁ ବୌଦ୍ଧିକତାର ପ୍ରୟୋଜନ ତାହା ହୁଏତ ଏମାନଙ୍କର ନଥିଲା କିମ୍ବା ନାଟକଠାରୁ କେବଳ ମନୋରଞ୍ଜନ ଆଶାକରୁଥିବା ଏହି ଦର୍ଶକମାନେ ତାକୁ ଅନ୍ୟ ରୂପରେ ଗ୍ରହଣ କରିବା ପାଇଁ ପ୍ରସ୍ତୁତ ନଥିଲେ । ତେଣୁ ଏହି ସମୟରେ ଯାହା ସାମାନ୍ୟ ପରିବର୍ତ୍ତନ ହୋଇଛି, ତାହା ସେ କାଳରେ ଦର୍ଶକମାନଙ୍କ ଦ୍ୱାରା ଗୃହୀତ ହୋଇନାହିଁ, ତେବେ ଭବିଷ୍ୟତ ପରିବର୍ତ୍ତନର ସମ୍ଭାବନାର ସୂଚକ ଅବଶ୍ୟ ହୋଇଛି । ଅନେକ ନୂତନ ଚିନ୍ତା, ପୁରାତନକୁ ନୂତନ ରୂପରେ ଉପସ୍ଥାପନ କରିବାର ଆନ୍ତରିକ ଉଦ୍ୟମ ମଧ ଏହି ସମୟରେ ହୋଇଛି । ବଂଗଳାର ଶମ୍ଭୁମିତ୍ର ଏବଂ ତୃପ୍ତି ମିତ୍ର, ରବୀନ୍ଦ୍ରନାଥଙ୍କ ନାଟକର ନବ - ରୂପାୟନ ଘଟାଇ ସେ ଦେଶର ନାଟକ କ୍ଷେତ୍ରରେ ବିପ୍ଳବ ସୃଷ୍ଟି କରିଥିଲେ । ଭାରତୀୟ ଗଣନାଟ୍ୟ ସଂଘ (୧୯୪୪)ର ସ୍ଥାପନ ଏବଂ ବିଜନ୍ ଭଟ୍ଟାଚାର୍ଯ୍ୟଙ୍କର 'ନବାନ୍ନ' (୧୯୪୪) ର ମଞ୍ଚାୟନ ଦ୍ୱାରା ବଂଗଳା ରଙ୍ଗମଞ୍ଚ ଏକ ନୂତନ ଦିଗନ୍ତ ସ୍ପର୍ଶ କରିଥିବାର ଦେଖିବାକୁ ମିଳୁଛି । ଲିଟିଲ୍ ଥିଏଟର ବା ଗ୍ରୁପ୍ ଥିଏଟର ହେଉଛି ଏହି ସମୟର ସୃଷ୍ଟି।

ମଞ୍ଚ କ୍ଷେତ୍ରରେ ଏହି ସୌଖୀନ -ମଞ୍ଚ କର୍ମୀ ଗୋଷ୍ଠୀ ବହୁ ଅଭିନବ ପରିବର୍ତ୍ତନ ମାନ ଆଣିଛନ୍ତି। ଏହି ମାନଙ୍କ ଉଦ୍ୟମରେ ହିଁ ପ୍ରଥମେ ଭାରତୀୟ ଗଣନାଟ୍ୟ ସଂଘ (IPTA) ପ୍ରତିଷ୍ଠିତ ହୁଏ ୧୯୪୪ ମସିହାରେ। ତେବେ ଏହାର ପ୍ରସ୍ତୁତି ଆରମ୍ଭ ହୋଇଥିଲା କିଛି କାଳ ପୂର୍ବରୁ। ମଞ୍ଚ ପ୍ରତି ସମର୍ପଣ ମନୋଭାବ ନୂଆ କିଛି କରିବାର ଆନ୍ତରିକ କାମନା ମଧରୁହିଁ ହିଁ ଏହାର ସୃଷ୍ଟି ହୋଇଥିଲା । ଚଳିତ ଶତକର ତିରିଶ ଦଶକ ବେଳକୁ ଦେଶର ସାମାଜିକ ଅର୍ଥ ନୈତିକ ଏବଂ ରାଜନୈତିକ ଅବସ୍ଥା ଏଠାକାର ଯୁବସମାଜକୁ ଗଭୀର ଭାବରେ ଆଲୋଡିତ କରିଥିଲା ଏବଂ ସେମାନଙ୍କର ପ୍ରତିକ୍ରିୟା ଶୀଳ ମନୋଭାବ ହିଁ ସେମନାଙ୍କୁ ସାମ୍ୟ ବାଦ (Communism) ର ଆଦର୍ଶ ଆଡକୁ ଟାଣି ନେଇଥିଲା । ସେ ସମୟରେ ହିଁ ଏହାର ପରିଣାମ ସ୍ୱରୂପ 'ଛାତ୍ରସଂଘ (Student's Federation) ର ସୃଷ୍ଟିହୋଇଥିଲା । ଏହାଥିଲା ଭାରତୀୟ କମ୍ୟୁନିଷ୍ଟ

Digitized by srujanika@gmail.com

ପାର୍ଟିର ଛାତ୍ରଶାଖା । ଏଇ ଛାତ୍ର ଗୋଷ୍ଠୀ କଲେଜ ନିର୍ବାଚନ ମାନଙ୍କରେ ଲଢି ବିଜୟୀ ହୋଇଥିଲେ। ମାର୍କସବାଦୀ ସାହିତ୍ୟ ର ପଠନ ପାଠନ ଆଲୋଚନା, ବିତରଣ ଫଳରେ ସଭାସମିତି, ତର୍କ ସଭା, ସେମିନାର ସିମ୍ପୋଜିୟମ୍ ପ୍ରଭୃତିରେ ଏହାର ବିଶ୍ଳେଷଣ କରାଯିବାକୁ ଲାଗିଲା । ଏହି ଆଦର୍ଶ ପ୍ରତି ଅଧିକରୁ ଅଧିକ ଛାତ୍ରଙ୍କୁ ଆକୃଷ୍ଟ କରାଇବା ନିମନ୍ତେ ବିଭିନ୍ନ ପ୍ରକାରର ସାଂସ୍କୃତିକ କାର୍ଯ୍ୟକ୍ରମକୁ ଏହା ସହିତ ଯୁକ୍ତ କରାଗଲା । ଏହାର ପରିଣାମ ହେଲା କଲିକତାରେ ଯୁବସାଂସ୍କୃତିକ ସଂସଦ (Youth Cultural Institute - 1940) ର ଗଠନ। ଶମ୍ଭୁମିତ୍ର - ବିଜନ ଭଟ୍ଟାଚାର୍ଯ୍ୟ ପ୍ରମୁଖ ଏହି ଅନୁଷ୍ଠାନର ସଭ୍ୟଥିଲେ।

ଲୋକଙ୍କ ପାଖରେ ପହଂଚିବା ପାଇଁ ନାଟକ ଓ ମଞ୍ଚ ଭଳିଶକ୍ତିଶାଳୀ ମାଧମ ଯେ ଆଉ ନାହିଁ, ତାହା ଏହି ସଂସଦ ଅନୁଭବ କରିଥିଲେ ଏବଂ ପ୍ରଥମେ ତିନୋଟି ଇଂରେଜୀ ନାଟକ ମଞ୍ଚସ୍ଥ କରିଥିଲେ । ତେବେ ଜନସାଧାରଣଙ୍କ ନିକଟରେ ପହଂଚିବା ସେମାନଙ୍କର ପ୍ରଧାନ ଲକ୍ଷ୍ୟଥିବାରୁ, ସେମାନେ ଖୁବ୍ ଶୀଘ୍ର ଆଞ୍ଚଳିକ ଭାଷାକୁ ଅଭିନୟର ମାଧମ ରୂପରେ ଗ୍ରହଣ କରିନେଇଥିଲେ। ଦରିଦ୍ର ଜନତାର ଶୋଷଣ ଏବଂ ପୀଡନ ସାମାଜିକ କୁରୀତି - ପ୍ରଭୃତି ବିରୁଦ୍ଧରେ ନାଟକ ମାଧମରେ ସ୍ୱର ଉତ୍ତୋଳନ କଲେ ଏବଂ କହିବା ବାହୁଲ୍ୟ ଯେ, ଏଥିରେ ମାର୍କସବାଦ ର ଚର୍ଚ୍ଚା କରାଗଲା। ୧୯୪୧ ମସିହାରେ ଏମାନେ ନାଟକ ଜରିଆରେ 'ଫାଶୀ - ବାଦ' ବିରୁଦ୍ଧରେ ପ୍ରଚାର କଲେ। ୧୯୪୩ରେ ବମ୍ବେଠାରେ କମ୍ୟୁନିଷ୍ଟ ପାର୍ଟିର ଯେଉଁ ବୈଠକ ହୋଇଥିଲା ତହିଁରେ ଭାରତର 'ପ୍ରଗତିବାଦୀ ଲେଖକ ଓ କଳାକାର ମାନଙ୍କର ବୈଠକ ମଧ ସାମିଲ୍ ଥିଲା । ଏହିଠାରେ ହିଁ ଇପ୍‌ଟା (IPTA) ର ସୃଷ୍ଟି ହୋଇଥିଲା ଏବଂ ଏହାର ବିଧିବଦ୍ଧ ଉଦ୍‌ଘାଟନ ହୋଇଥିଲା କଲିକତାଠାରେ ୧୯୪୪ ମସିହାରେ । ' ନବାନ୍ନ' ହେଉଛି ଏହି ସଂସ୍ଥାର ଦ୍ୱିତୀୟ ନାଟକ । ଏହି ନାଟକ ବଂଗଳା ନାଟକ ଓ ରଙ୍ଗମଞ୍ଚର ଇତିହାସରେ ଏକ ମାଇଲ୍ ଖୁଣ୍ଟହୋଇ ରହିଛି । କୁହାଯାଉଛି ଯେ, ଭାରତର ତତ୍‌କାଳୀନ ଧୂମାଚ୍ଛନ୍ନ ରାଜନୈତିକ ଅବସ୍ଥାହିଁ ଏହିଭଳି ପ୍ରତିକ୍ରିୟାଶୀଳ ମନୋ ଭାବ ପାଇଁ ସମ୍ପୂର୍ଣ୍ଣ ଦାୟୀ। ଏହି ସମୟରେ ଜାପାନ ବିଶ୍ୱଯୁଦ୍ଧ ସହ ସାମିଲ ହୋଇ ବର୍ମା ଅଧିକାର କରିନେଇ ଭାରତ ଆକ୍ରମଣର ଧମକ୍ ଶୁଣାଇଥିଲା । ସୁଭାଷଚନ୍ଦ୍ର ସୁଦ୍ଧା ଶାସକ ଶକ୍ତିକୁ ଭାରତ ଛାଡିଦେବା ନିମନ୍ତେ ଚେତାବନୀ ଶୁଣାଉଥିଲେ। ଏ ପଟେ ୧୯୪୨ ର ଭାରତ ଛାଡ ଆନ୍ଦୋଳନ ଥିଲା ଚରମ ପର୍ଯ୍ୟାୟରେ। ଲୋକମାନଙ୍କୁ ଭୟଭୀତ କରାଇବା ପାଇଁ ସରକାରୀ ନିର୍ମମ ନୀତିର ପରିଣାମରେ ଏକ ମନୁଷ୍ୟ କୃତ ଦୁର୍ଭିକ୍ଷ ସୃଷ୍ଟିକରାଯାଇ ଅସଂଖ୍ୟ ନିରପରାଧ ବ୍ୟକ୍ତିଙ୍କର ପ୍ରାଣବିନାଶ ଘଟିଲା । ଏହା ପଛକୁ ଆସିଲା ସାମ୍ପ୍ରଦାୟିକ ଦଙ୍ଗା ଓ ଶରଣାର୍ଥୀ ସମସ୍ୟା । ବିପର୍ଯ୍ୟୟର ଏହି ଚରମ ମୁହୂର୍ତ୍ତରେ ଦେଖିବାକୁ ମିଳିଲା ମଣିଷର ପ୍ରକୃତ ରୂପକୁ, ଯେଉଁଠି ମାନବିକତା ନାହିଁ, ସମ୍ବେଦନ ଶୀଳତା ନାହିଁ, ଉଦାରତା ନାହିଁ, ଅଛି କେବଳ ହିଂସ୍ର ଜାନ୍ତବତା ।ମୂଲ୍ୟବୋଧର ଅବକ୍ଷୟ ମଣିଷକୁ ନେଇ ସ୍ଥାପନ କରିଦେଲା ଏକ ନୂତନ

Digitized by srujanika@gmail.com

କ୍ଷେତ୍ରରେ ଯାହାର ନାମ ସ୍ଥିତିଶୀଳତା । ପାପପୁଣ୍ୟର ସୀମାରେଖା ସ୍ଥିତିକାମୀ ମଣିଷର ଆର୍ତ୍ତନାଦ ଭିତରେ କାହିଁ କୁଆଡେ ହଜିଗଲା। ତାହାରି ଭିତରୁ ବାହାରି ଆସିଲେ ଦଳେ ଧୂର୍ତ୍ତ ମାଂସ ଲୋଭୀ ପଶୁ , ମଣିଷର ଭାଗ୍ୟକୁ ନେଇ ଯେଉଁମାନେ ନର୍ମ କନ୍ଦୁକ କ୍ରୀଡାରେ ପ୍ରମତ୍ତ ହୋଇ ଉଠିଲେ । ଗୋଟିଏ ଦିଗରେ ନିରପରାଧ ମାନବଜାତିର କୁଢକୁଢ଼ଶବ - ଅନ୍ୟଦିଗରେ ଏକ ନୂତନ ଅତ୍ୟାଚାରୀ ଶୋଷକ ଆମ୍ଭରୀ ଗୋଷ୍ଠୀର ପ୍ରମତ୍ତ ହୁଙ୍କାର -ତାହରି ଭିତରେ ହଜିଗଲା ମଣିଷପଣିଆର କ୍ଷୀଣ ଆର୍ତ୍ତନାଦ ଚିରକାଳ ପାଇଁ । ଆସିଲେ ମହଜୁଦ୍ କାରୀ କଳା ବଜାରୀ ବଡ ବଡ ବ୍ୟବସାୟୀ ଗୋଷ୍ଠୀ, ଟାଉଟର ଭଡୁଆ, ମାଂସ ବେପାରୀ ଯେଉଁମାନେ କ୍ୟୁଣ୍ଟାଲ୍ କ୍ୟୁଣ୍ଟାଲ୍ ମାଂସ ବଦଳରେ ଲାଭାଙ୍କବଢାଇବାରେ ଲାଗିଲେ । ସମାଜ ସେବା ନାମରେ ଏଇମାନେ ହିଁ ନିଜର ପେଟପକେଟ୍ ଗରମ କରିବାକୁ ଲାଗିଲେ । ଏହାର ଚାପ ସମାଜର ଦୃଢ ଭିତ୍ତିକୁ ଦୋହଲାଇ ଦେଲା।

ସମାଜ ଜୀବନର ଏହି ଭଳି ଦୟନୀୟ ସ୍ଥିତି ନାଟକ କ୍ଷେତ୍ରକୁ ପ୍ରଭାବିତ କରିବା ସ୍ୱାଭାବିକ। ପାରମ୍ପରିକ ନାଟକର ପ୍ରେମପ୍ରଣୟ, ବୀରତ୍ୱ ଉଦାରତା, ମାନବିକତା କ୍ଷୁଧିତ ଦର୍ଶକମାନଙ୍କୁ ସ୍ପର୍ଶ ନ କରିବା ହିଁ ଯଥାର୍ଥ। ସରକାର ଜାପାନୀ ମାନଙ୍କର ମରଣ କାମୁଡାରେ ଅସ୍ଥିର ହୋଇପଡି ବିଶ୍ୱାସ କରିବାକୁ ବାଧ ହୋଇଥିଲେ ଯେ, ବିଟ୍ରିଶ ସାମ୍ରାଜ୍ୟର ଜାଜ୍ୱଲ୍ୟମାନ ସୂର୍ଯ୍ୟ ଏଥର ଅସ୍ତାଚଳଗାମୀ । ମଞ୍ଚରେ ଅନ୍ତତଃ ସରକାର ବିରୁଦ୍ଧରେ କୌଣସି ପ୍ରଦର୍ଶନ ହେଉନାହିଁ କିମ୍ବା ଲୋକମାନଙ୍କୁ ଶାସନ ବିରୁଦ୍ଧରେ ଉତ୍ତେଜିତ କଲାଭଳି କିଛି କରାଯାଉନାହିଁ ଏବିଷୟରେ ସତର୍କ ଦୃଷ୍ଟି ଦିଆଗଲା । ଏଦିଗରେ ସରକାରଙ୍କୁ ସାହାଯ୍ୟ କରିବା ପାଇଁ ନାଟ୍ୟ ନିୟନ୍ତ୍ରଣ ଅଧିନିୟମ (୧୮୭୬)ତ ସରକାରଙ୍କ ହାତରେ ଥିଲା ବର୍ତ୍ତମାନ ତାକୁ କଡାକଡି ଭାବରେ ଲାଗୁ କରାଗଲା। ତେଣୁ ଅଧିକାଂଶ ମଞ୍ଚକୁ ସେମାନଙ୍କର ପାରମ୍ପରିକ ପ୍ରଦର୍ଶନକୁ ନେଇ ସନ୍ତୁଷ୍ଟ ରହିବାକୁ ପଡିଲା। ଦର୍ଶକମାନେ ଏ ଧରଣର ପ୍ରଦର୍ଶନକୁ ଆଉ ପସନ୍ଦ କରୁନଥିଲେ ଫଳରେ ମଞ୍ଚରେ ଅନ୍ଧକାର ଯୁଗର ଆରମ୍ଭ ହୋଇଗଲା। ଯୁଦ୍ଧ, ନିଷ୍ପ୍ରଦୀପ ବ୍ୟବସ୍ଥା, ମୂଲ୍ୟ ବୃଦ୍ଧି, ଆବଶ୍ୟକୀୟ ଜିନିଷପତ୍ରର ଅଭାବ, ରାଜନୈତିକ ଅସ୍ଥିରତା ଏବଂ ଅସୁରକ୍ଷା ଭାବନା ପ୍ରଭୃତି ଲୋକମଞ୍ଚ ଉପରେ ଗଭୀର ପ୍ରଭାବ ପକାଇଲା। ଅନାଗତ ବିଧାତା ଦର୍ଶକମାନେ ବ୍ୟକ୍ତିଗତ ସୁରକ୍ଷା କାମନାରେ ସହର ଛାଡି ସୁଦୂର - ନିରାପଦ ମଫସଲ ଅଞ୍ଚଳକୁ ପଳାଇଲେ । ଏଭଳି ସ୍ଥିତିରେ ମଞ୍ଚରେ କୌଣସି ନୂତନ ପରୀକ୍ଷା ନିରୀକ୍ଷାର ପ୍ରଶ୍ନ ଉଠୁନଥିଲା। ପ୍ରଦର୍ଶନ ଯେଉଁଠି ଚାଲୁଥିଲା ସେଠାରେ ଅର୍ଦ୍ଧାଧିକ ଆସନ ଖାଲି ପଡୁଥିଲା । କିଛି ମଞ୍ଚ ସାମୟିକ ଭାବରେ ସେମାନଙ୍କ ପ୍ରଦର୍ଶନ ବନ୍ଦ କରି ଦେଲେ ।

ଏହି ସମୟରେ ହତାଶ - ଜନତାର ନିଷ୍ପ୍ରାଣ ମୁହଁରେ ଆଶା ଆଉ ସମ୍ଭାବନାର ଦ୍ୟୁତି ଫୁଟାଇବା ନିମନ୍ତେ କଲିକତାର ଦଳେ ତରୁଣ ଉଦ୍ୟମ ଆରମ୍ଭ କଲେ । ଛବି ପ୍ରାଚୀର ପତ୍ର ଗୀତ ନାଟକ, କାବ୍ୟ କବିତା ମାଧ୍ୟମରେ ଜୀବନର ରୂଢ ବାସ୍ତବତା ସମ୍ପର୍କରେ ସାଧାରଣ ଜନତାକୁ ସଚେତନ

Digitized by srujanika@gmail.com

କରାଇ ଦେବା ନିମନ୍ତେ ସେମାନଙ୍କର ଚେଷ୍ଟା ଆରମ୍ଭ ହେଲା । ଇପଟା (IPTA)ମାଧ୍ୟମରେ ପ୍ରଦର୍ଶିତ ହୋଇଥିବା ବିଜନ ଭଟ୍ଟାଚାର୍ଯ୍ୟଙ୍କର ଦୁଇଟି ନାଟକ 'ଜମାନବନ୍ଦୀ' ଏବଂ 'ନବାନ୍ନ' ନୂତନ - ନାଟକର ଆଦର୍ଶ ଦର୍ଶକମାନଙ୍କ ସମ୍ମୁଖରେ ସ୍ଥାପନ କଲା । ତେବେ ଆଦର୍ଶ ଗତ ପାର୍ଥକ୍ୟ କାରଣରୁ ରଂଗକର୍ମୀ ମାନଙ୍କ ମଧ୍ୟରେ ବିଭେଦ ସୃଷ୍ଟି ହେଲା । କମ୍ୟୁନିଷ୍ଟପାର୍ଟିର ଆଦର୍ଶକୁ ମାନିନେବା ପାଇଁ ଯେଉଁ ମାନେ ରାଜି ନହେଲେ, ସେମାନେ ଦଳଛାଡି ନିଜ ନିଜର ସ୍ୱତନ୍ତ୍ର ନାଟକ - ଗୋଷ୍ଠୀ ପ୍ରସ୍ତୁତ କଲେ । ନାଟକ ପାଇଁ କିନ୍ତୁ ଏହି ବିଭାଜନ ଶୁଭଙ୍କର ହୋଇଥିଲା ବୋଲି ସ୍ୱୀକାର କରିବାକୁ ହେବ । କାରଣ ଗଣନାଟ୍ୟ ଆନ୍ଦୋଳନ ଭିତରୁହିଁ 'ନବନାଟ୍ୟ ଆନ୍ଦୋଳନ' ମୁଣ୍ଡଟେକି ଉଠିଲା ।

ଏ ଉଭୟର ନାଟ୍ୟାଦର୍ଶପୃଥକ୍ ଥିଲା । ଗଣନାଟ୍ୟର ବିଷୟବସ୍ତୁ ସଂଗୃହୀତ ହେଉ ଥିଲା ଦଳିତ ଏବଂ ଶୋଷିତଙ୍କ ଜୀବନରୁ, କୃଷକ ଶ୍ରମିକଙ୍କର ସମସ୍ୟାରୁ ଏବଂ ଭୂମିହୀନ କର୍ମହୀନ ଦରିଦ୍ରମାନଙ୍କ ଭିତରୁ । ନଥିଲା ବାଲାହିଁ ଥିଲେ ଏମାନଙ୍କ ଆକର୍ଷଣର କେନ୍ଦ୍ର ବିନ୍ଦୁ । ଏମାନଙ୍କ ମଞ୍ଚଥିଲା ପୁରାପୁରି ରାଜନୈତିକ ଏବଂ କେତେକଟା ପ୍ରଚାରଧର୍ମୀ ମଧ୍ୟ । ଅତ୍ୟାଚାର ଏବଂ ଶୋଷଣ ବିରୁଦ୍ଧରେ ଜନ ଆନ୍ଦୋଳନ ସୃଷ୍ଟି କରିବା ଏବଂ ଶ୍ରେଣୀ ସଂଘର୍ଷ ମାଧ୍ୟମରେ ମାର୍କସ୍‌ବାଦୀ ଏକ ଶ୍ରେଣୀ ହୀନ ସମାଜ ଗଠନହିଁ ଥିଲା ଏମାନଙ୍କର ଏକମାତ୍ର ଲକ୍ଷ୍ୟ । ପ୍ରଦର୍ଶନରେ ଏହା କଳା ଉପରେ ଜୀବନର ମହିମା ପ୍ରଖ୍ୟାପକ । ଜୀବନର ପରିଭାଷା ଏଠାରେ ବଂଚିତ ଏବଂ ଶୋଷିତକୁ ନେଇ ପ୍ରସ୍ତୁତ । ଏହା ବୈପ୍ଲବିକ ପ୍ରତିକ୍ରିୟା ଶୀଳ ଏବଂ ସ୍ଲୋଗାନଧର୍ମୀ । ଏହା ତୁଳନାରେ ନବ ନାଟ୍ୟ ଧାରାର ପରିସର ହେଉଛି ଅଧିକ ବ୍ୟାପକ । ଜୀବନର ବୃହତ୍ତର କ୍ଷେତ୍ରରୁ ଏହା ନିଜପାଇଁ ସାର ସଂଗ୍ରହ କରେ । ସାମାଜିକ, ରାଜନୈତିକ ଅର୍ଥନୈତିକ ଆଧ୍ୟାତ୍ମିକ ଏବଂ ନୈତିକ ସମସ୍ୟା ସମ୍ପର୍କରେ ଆଧୁନିକ ଓ ବୈପ୍ଲବିକ ଚିନ୍ତା ଉପସ୍ଥାପନ କଲା ବେଳେ ଏମାନେ ସାମ୍ୟ , ସ୍ୱାଧୀନତା ଓ ନ୍ୟାୟପର୍ଯ୍ୟବସିତ ଏକ ନୂତନ ସମାଜ ବିଷୟରେ ଚିନ୍ତା କରନ୍ତି । ତା' ସହିତ ଏମାନେ ମଞ୍ଚର କଳାତ୍ମକ ସୌନ୍ଦର୍ଯ୍ୟ ଦିଗଟି ସମ୍ପର୍କରେ ମଧ୍ୟ ସଚେତନଥାଆନ୍ତି । ଏହି ଆଦର୍ଶକୁ ନେଇ ଏମାନେ ନୂଆ ବିଷୟ, ଭାବ , ନୂଆ ଗଢଣ, ନୂଆ ବାର୍ତ୍ତା ଏବଂ ଜୀବନ ପ୍ରତି ନୂଆ ଦୃଷ୍ଟି କୋଣ ନେଇ ନାଟକ ପରିବେଷଣ କରନ୍ତି । କରିବା ବାହୁଲ୍ୟ ଯେ ଏମାନେ ବିଦେଶରୁ ନିଜପାଇଁ ପ୍ରେରଣା ସଂଗ୍ରହ କରନ୍ତି । ଫଳରେ ନାଟକର ପ୍ରଯୋଜନା , ନିର୍ଦ୍ଦେଶନା, ପରିବେଷଣ ଓ ରଚନା ପ୍ରଭୃତିରେ ଏ ଦେଶପାଇଁ ନୂଆ ନୂଆ ପରୀକ୍ଷା ନିରୀକ୍ଷା କରିବା ନିମନ୍ତେ ଏମାନେ ଯଥେଷ୍ଟ ସୁଯୋଗ ପାଆନ୍ତି। ଏହି ଭଳି ଭାବରେ ଗଣନାଟ୍ୟ ଆନ୍ଦୋଳନ ର ମୂଳ ଲକ୍ଷ୍ୟ ଏକ ରାଜନୈତିକ ମଂଚର ସ୍ଥାପନ ଥିଲା ବେଳେ ନବନାଟ୍ୟ ଆନ୍ଦୋଳ ନଚାହିଥିଲା ପରୀକ୍ଷା ମୂଳକ ମଞ୍ଚର ବିକାଶ । କିଛିକାଳ ପାଇଁ ବଂଗ ଦେଶରେ , ଉଭୟ ନାଟ୍ୟଧାରା ସମାନ୍ତରାଳ ଗତିରେ ଅଗ୍ରସର ହେବାକୁ ଲାଗିଲେ । ଧୀରେ ଧୀରେ ଏମାନଙ୍କ ମଧ୍ୟରେ ପାର୍ଥକ୍ୟ ବୃଦ୍ଧି ପାଇବାକୁ ଲାଗିଲା ଏବଂ ନୂଆ ନୂଆ ଦଳମୁଣ୍ଡଟେକିଲେ। ଏହାର ପରିଣାମରେ ନାଟକର ଗଢଣ , ପରିବେଷଣ ଶୈଳୀ

Digitized by srujanika@gmail.com

ପ୍ରଯୋଜନା, କଳାତ୍ମକ ସୌନ୍ଦର୍ଯ୍ୟ ଉପରେ ଏତେ ପ୍ରକାର ପରୀକ୍ଷା କରାଗଲାଯେ , ୧୯୪୦ ମସିହାରେ ଗ୍ରୁପ୍‌ଥିଏଟରର ଯେଉଁ ମୂଳ ଲକ୍ଷ୍ୟ ନିର୍ଦ୍ଧାରିତ ହୋଇଥିଲା, ଏମାନେ କ୍ରମଶଃ ତାହା ଠାରୁ ଦୂରବର୍ତ୍ତୀ ହେବାରେ ଲାଗିଲେ। ନାଟକର ସ୍ୱର , ବିଷୟ ଓ ବାର୍ତ୍ତା ଏଥିଦ୍ୱାରା ଘୋର କ୍ଷତି ଗ୍ରସ୍ତ ହେଲା। ଶ୍ରେଣୀ ସଂଘର୍ଷ ତଥା ଶୋଷଣମୁକ୍ତ ସମାଜ ଗଢ଼ିବାର ସ୍ୱପ୍ନକୁ ଏମାନେ ସମ୍ପୂର୍ଣ୍ଣ ଭୁଲିଗଲେ । ସମ୍ପ୍ରତି ଅବଶ୍ୟ ଏହି ରୀତିର ପରିବର୍ତ୍ତନ ହେଉଛି । ଇପଟା (IPTA)ର ନାଟ୍ୟାଦର୍ଶକୁ ରୂପାୟିତ କରିବାର ଦାୟିତ୍ୱ ଲୋକମଞ୍ଚରେ ପ୍ରଦର୍ଶିତ ହେଉଥିବା ନାଟକ ଗୁଡିକରେ ପ୍ରତିଫଳିତ ହେଉଛି । ବାମପନ୍ଥୀ - ରାଜନୈତିକ ଆଦର୍ଶର ଚିନ୍ତାଧାରା ଲୋକମଞ୍ଚର ନାଟକ ଗୁଡ଼ିକରେ ମଧ୍ୟ ସ୍ଥାନ ପାଉଥିବାର ଦେଖାଯାଉଛି ।

ପଶ୍ଚିମ ବଂଗର ଲୋକମଞ୍ଚରେ ଉତ୍ପଳଦତ୍ତଙ୍କର ଲିଟିଲ୍ ଥିଏଟର ସଂସ୍ଥା ଫେରାରୀ ଫୌଜ 'ଅଙ୍ଗାର' 'କଲ୍ଲୋଳ' ପ୍ରଭୃତି ଯେଉଁ ନାଟକ ସବୁ ପ୍ରଦର୍ଶନ କରିଛନ୍ତି (୧୯୫୯ - ୬୮) ତାହାପରବର୍ତ୍ତୀ ଲୋକମଞ୍ଚର ନାଟକ ଗୁଡିକୁ ଯଥେଷ୍ଟ ପ୍ରଭାବିତ କରିଛି । ଲୋକମଞ୍ଚ ନିମ୍ନଲିଖିତ ଦୃଷ୍ଟିକୋଣରୁ ଗ୍ରୁପ୍ ଥିଏଟରର ଆଦର୍ଶ ଦ୍ୱାରା ପ୍ରଭାବିତ ହୋଇଛି ବୋଲି କୁହାଯାଇପାରେ ।

(୧) ଅଭିନେତା - ପ୍ରଧାନ ନାଟକର ବିଲୋପ ।

(୨) ଗୋଷ୍ଠୀଗତ ଜୀବନ ଏବଂ ସାଧାରଣ ଜନତାର ସୁଖଦୁଃଖର କାହାଣୀ ଉପରେ ଗୁରୁତ୍ୱ ।

(୩) ସାମନ୍ତବାଦୀ ସମାଜର ଦୋଷତ୍ରୁଟି ଦର୍ଶାଇ ସମାଜବାଦୀ - ରାଷ୍ଟ୍ର ନିର୍ମାଣ ପାଇଁ ନାଟକ ମାଧ୍ୟମରେ ଆହ୍ୱାନ ।

(୪) ରାଜନୈତିକ, ସାମାଜିକ ଏବଂ ଅର୍ଥନୈତିକ ଚିନ୍ତାଧାରା ତଥା ସମସ୍ୟାକୁ ନାଟକର ଭାବବସ୍ତୁ ସହ କ୍ଷୀର ନୀର ନ୍ୟାୟରେ ମିଶାଇ କଥାବସ୍ତୁର ନିର୍ମାଣ ।

(୫) ଆହ୍ୱାନ ତଥା ସ୍ଲୋଗାନ୍‌ର ବ୍ୟବହାର ।

(୬) ନାଟକ ଗୁଡିକୁ ବ୍ୟାପକ ଦୃଷ୍ଟିରୁ ଉଦ୍ଦେଶ୍ୟ ପୂର୍ଣ୍ଣ ରୂପେ ଉପସ୍ଥାପନ ।

(୭) ପ୍ରଯୋଜନା ଶୈଳୀର ପ୍ରଭୂତ ଉନ୍ନତି ସାଧନ ।

ଇପଟା (IPTA)ଦ୍ୱାରା ପ୍ରଯୋଜିତ ହେଉଥିବା ନାଟକ ଗୁଡିକର ଲକ୍ଷ୍ୟ ଏବଂ ଆଦର୍ଶ ଲୋକମଞ୍ଚରେ ଉପସ୍ଥାପିତ ହେଉଥିବା ନାଟକ ଠାରୁ ଭିନ୍ନଥିଲା । ଉଭୟର ଭାବ ଏବଂ କଥା ଥିଲା ସ୍ୱତନ୍ତ୍ର। ତେଣୁ ସ୍ୱାଭାବିକ କାରଣରୁ ଉଭୟର ଅଭିନୟ ଶୈଳୀ ତଥା ପ୍ରଯୋଜନା ରୀତି ମଧ୍ୟ ଅଲଗା ଥିଲା। ତେବେ ଉଭୟ ନାଟ୍ୟ ଧାରା ଥିଲେ ପରସ୍ପରର ପରିପୂରକ ଏବଂ ସ୍ୱଳ୍ପ କାଳ ମଧ୍ୟରେ ଏହି ନୂତନ - ନାଟ୍ୟ ଧାରା

Digitized by srujanika@gmail.com

ନିଜର ଯୋଗ୍ୟତାର ପ୍ରମାଣ ଦେଇପାରିଥିଲା ଉଭୟ ସାଧାରଣ ଦର୍ଶକ ଏବଂ ବୁଦ୍ଧିଜୀବୀ ଗୋଷ୍ଠୀଙ୍କୁ ଗୋଟିଏ ମଞ୍ଚରେ ଏକତ୍ରିତ କରି ବାର ଦୁର୍ଲ୍ଲଭ ସଫଳତା ଏଇମାନେ ପାଇଥିଲେ । ଫଳରେ ଦୃଶ୍ୟ ଆଉ ଦର୍ଶକ ମଧ୍ୟରେ ଯେଉଁ ପାର୍ଥକ୍ୟ ଦେଖା ଯିବାକୁ ଆରମ୍ଭ କରିଥିଲା ତାହା ଦୂର ହେଉଥିଲା । ନବନାଟ୍ୟ ଧାରାର ଉଦ୍ଦେଶ୍ୟ ହୀନ ପରୀକ୍ଷାନିରୀକ୍ଷା ନୂଆ କିଛି ଦେଖାଇ ଦର୍ଶକମାନଙ୍କୁ ମୁଗ୍ଧ ଚକିତ କରିଦେବାର ଅହଂମ୍ମନ୍ୟତା ପୁନର୍ବାର ଏହି ଦୂରତ୍ୱକୁ ବଢାଇ ଦେଲା। ଦର୍ଶକ ମାନଙ୍କର ସମସ୍ତ ଆଶାଭରସା ତେଣୁ ଗଣନାଟ୍ୟ ଧାରା ପ୍ରଦର୍ଶିତ ନାଟକ ଉପରେ କେନ୍ଦ୍ରୀଭୂତ ହେବା ସ୍ୱାଭାବିକ ।

(ଚ) ଉପସଂହାର :

ଏହି ଅଧ୍ୟାୟର ଉପସଂହାର କରିବା ପୂର୍ବରୁ ପ୍ରାଚୀନ ଭାରତୀୟ ରଙ୍ଗମଞ୍ଚ ଓ ମଞ୍ଚକଳା ସମ୍ପର୍କରେ ସଂକ୍ଷେପରେ ସୂଚନା ଦେବା ଅପ୍ରାସଙ୍ଗିକ ହେବନାହିଁ । ଆଚାର୍ଯ୍ୟ ଭରତ ପ୍ରଣୀତ ନାଟ୍ୟ ଶାସ୍ତ୍ରର ଦ୍ୱିତୀୟ ଅଧ୍ୟାୟରେ ସେ କାଳର କେତେ ପ୍ରକାରର ମଞ୍ଚ ବିଷୟରେ ସୂଚନା ରହିଛି । ଏଥିରେ ବିଶେଷ କରି ତିନିପ୍ରକାରର ମଞ୍ଚ ସମ୍ପର୍କରେ ବର୍ଣ୍ଣନା ମିଳୁଛି, ଯାହାକୁ ଭରତ କହିଛନ୍ତି 'ରଙ୍ଗ ଶାଳା' । ଏ ତିନୋଟିର ଆକାରପ୍ରକାର ସ୍ୱତନ୍ତ୍ର । ତିନୋଟି ମଞ୍ଚର ପୁଣି ପ୍ରତ୍ୟେକ ତିନୋଟି ଲେଖାଏଁ ବିଭାଗ ହୋଇ ସର୍ବମୋଟ ନଅପ୍ରକାରର ମଞ୍ଚ ବ୍ୟବସ୍ଥା ସମ୍ପର୍କରେ ଉଲ୍ଲେଖ ମିଳୁଥିଲେ ହେଁ ବିଚାର ବିଶ୍ଳେଷଣରୁ ଏହାର ମୋଟ ସଂଖ୍ୟା ପାଞ୍ଚ ହୋଇପାରେ ବୋଲି ଜଣାପଡୁଛି । ସେଗୁଡିକ ହେଲା (୧) ବିକୃଷ୍ଟ - ଜ୍ୟେଷ୍ଠ (୧୦୮ X ୬୪ ହାତ) (୨) ବିକୃଷ୍ଟ - ମଧ୍ୟମ (୬୪ X ୩୨ ହାତ) (୩) ଚତୁରସ୍ତ୍ର - ମଧ୍ୟମ (୬୪ X ୬୪ହାତ), (୪) ଚତୁରସ୍ତ୍ର - ଅବର (୩୨X ୩୨ ହାତ) (୫) ତ୍ର୍ୟସ୍ତ୍ର (୪୮ X୪୮ X୪୮) ଏଥିଭିତରୁ ଦ୍ୱିତୀୟ ମଞ୍ଚଟିହି ମର୍ତ୍ତ୍ୟ ବାସୀଙ୍କ ନିମନ୍ତେ ଶ୍ରେଷ୍ଠ ବୋଲି ଭରତ ମନେ କରନ୍ତି ।

ଏଥି ମଧ୍ୟରୁ 'ବିକୃଷ୍ଟ - ମଧ୍ୟମ' ରଙ୍ଗାଳୟ ର ଦୁଇଟି ଭାଗ ରହୁଥିଲା । ଫୁଟମାପରେ ୪୮X ୪୮ ମାପର ସ୍ଥାନ ଦର୍ଶକମାନଙ୍କ ପାଇଁ ନିର୍ଦ୍ଦିଷ୍ଟ ଥିଲା । ମଞ୍ଚକୁ ପୁଣି ତିନିଭାଗରେ ବିଭକ୍ତକରାଯାଇ, ଏହାକୁ ନେପଥ୍ୟ ଗୃହ, ରଙ୍ଗ ଶୀର୍ଷ ଏବଂ ରଙ୍ଗପୀଠ ନାମରେ ଚିହ୍ନିତ କରାଯାଇଥିଲା। ଅଭିନବ ଗୁପ୍ତ ଭରତ ନିର୍ଦ୍ଦେଶିତ ରଙ୍ଗଶୀର୍ଷକୁ ଦୁଇଭାଗରେ ବିଭକ୍ତ କରି ଶିରୋଭାଗକୁ ରଙ୍ଗଶୀର୍ଷ ଏବଂ ପଦଭାଗକୁ ରଙ୍ଗପୀଠ ନାମରେ ଚିହ୍ନିତ କରିଛନ୍ତି। ରଙ୍ଗପୀଠର ପଛରେ ଚାରିସ୍ତମ୍ଭ ଯୁକ୍ତ ୨',୩'', ଉଚ୍ଚର ମତ୍ତବାରିଣୀର ନିର୍ମାଣ କରାଯିବା ଆବଶ୍ୟକ । ଏହାପରେ ରଙ୍ଗମଣ୍ଡପ ସ୍ଥାନ ନିର୍ଦ୍ଦେଶ କରାଯାଏ। ଏ ସମ୍ପର୍କରେ ବିଭିନ୍ନ ନାଟ୍ୟତତ୍ତ୍ୱବିତ୍ ମାନେ ଭିନ୍ନ ଭିନ୍ନ ପ୍ରକାର ବ୍ୟାଖ୍ୟା କରିଛନ୍ତି । ଏ ଭଳିକି ମତ୍ତବାରିଣୀ ରଙ୍ଗପୀଠ ରଙ୍ଗଶୀର୍ଷ ପ୍ରଭୃତି ର ସ୍ୱରୂପ ନିର୍ଣ୍ଣୟରେ ସୁଦ୍ଧା ସେମାନେ ମତୈକ୍ୟ ଦେଖାଇ ପାରିନାହାନ୍ତି । ଏହି ମଞ୍ଚର ଛାତ ' ଶୈଳଗୁହାକାର' ହେଉଥିଲା ।

Digitized by srujanika@gmail.com

ସେହିଭଳି 'ଚତୁରସ୍ର' - ନାଟ୍ୟମଣ୍ଡପ ଜ୍ୟେଷ୍ଠ ଅବର ଓ ମଧ୍ୟମ ଭେଦରେ ତିନି ପ୍ରକାରର ଥିଲା। ଏହା ବର୍ଗାକାର ହୋଇ ୧୬୨'X ୧୬୨' (ଜ୍ୟେଷ୍ଠ) ୯୬' X ୯୬' (ମଧ୍ୟମ) ଏବଂ ୪୮'X ୪୮' (ଅବର)ର ହେଉଥିଲା । ଏହାର ବିଭାଜନ ମଧ୍ୟ ପୂର୍ବ ପ୍ରକାରର ହେଉଥିଲା। ପ୍ରେକ୍ଷାଳୟ ନିମନ୍ତେ ଯେତିକି ସ୍ଥାନ ରଖାଯାଇ ଥିଲା, ନେପଥ୍ୟ ଗୃହ ନିମନ୍ତେ ପ୍ରାୟ ସେତିକିସ୍ଥାନ ଦିଆ ଯାଉଥିଲା । ବାକିତକସ୍ଥାନ ମତ୍ତ ବାରିଣୀ , ରଙ୍ଗ ପୀଠ, ରଙ୍ଗଶୀର୍ଷ ମଧ୍ୟରେ ବଣ୍ଟା ଯାଉଥିଲା ଶେଷ ତ୍ର୍ୟସ୍ର ମଂଚ ମଧ୍ୟ ପୂର୍ବଭଳି ତିନିଭାଗରେ ବିଭକ୍ତ ଥିଲା । ଏହାଥିଲା ତ୍ରିଭୁଜାକୃତି ଏବଂ ୧୬୨' X ୧୬୨' (ଜ୍ୟେଷ୍ଠ) , ୯୬' X ୯୬' X ୯୬' (ମଧ୍ୟମ) ତଥା ୪୮' X୪୮' X୪୮ (ଅବର)ର ହେଉଥିଲା । କ୍ଷେତ୍ର ବିଭାଗ ପୂର୍ବରୀତିରେ କରାଯାଉଥିଲା ପୂର୍ବରୁ ସୂଚିତ ହୋଇଛି ଯେ, ଏ ତିନି ବିଭାଗରୁ କେବଳ ମଧ୍ୟମ ବିଭାଗଟି ବିଶେଷ ଭାବରେ ବ୍ୟବହୃତ ହେଉଥିଲା । ତନ୍ମଧ୍ୟରୁ ପୁଣି ମଧ୍ୟ ବିକୃଷ୍ଟ ନାଟ୍ୟମଣ୍ଡପର ବହୁଳ ବ୍ୟବହାର ସମ୍ପର୍କରେ ନାଟ୍ୟଶାସ୍ତ୍ରରେ ସୂଚିତ ହୋଇଛି । ନାଟ୍ୟମଣ୍ଡପକୁ ଧାରଣ କରିବା ନିମନ୍ତେ ଦଶଟି ସ୍ତମ୍ଭର ବ୍ୟବସ୍ଥା କରାଯାଉଥିଲା । ଏହାଠାରୁ ଦୂରରେ ପ୍ରେକ୍ଷକମାନଙ୍କର ବସିବା ନିମନ୍ତେ ଇଟାତିଆରି ଆସନ ପ୍ରସ୍ତୁତ କରାଯାଉଥିଲା ଯାହା ଉପରେ ଗ୍ୟାଲେରୀ ଭଳି ପଟା ବିଛାଇ ଦିଆଯାଉଥିଲା ଏବଂ ପ୍ରତ୍ୟେକ ପୀଠ କା ପୂର୍ବବର୍ତ୍ତୀ ପୀଠିକା ଠାରୁ ହାତେ ଉଚ୍ଚ ହେଉଥିଲା ।

ମଞ୍ଚ ସମ୍ପର୍କରେ ଭରତଙ୍କର ବିସ୍ତୃତ ପୁଙ୍ଖାନୁପୁଙ୍ଖ ବିବରଣୀରୁ ଏହା ଅନୁମାନ କରିବା କଷ୍ଟସାଧ୍ୟ ହୁଏ ନାହି ଯେ, ତାଙ୍କ ସମୟକୁ ମଞ୍ଚର ପୂର୍ଣ୍ଣ ବିକାଶ ହୋଇ ସାରିଥିଲା ତାଙ୍କ ସମୟରେ ପାହାଡ ଗୁମ୍ଫାକୁ ଖୋଳି ତାହାକୁ ଯଥା ସମ୍ଭବ ମଞ୍ଚୋପ ଯୋଗୀ କରାଯାଇ ଏକ ବିଶେଷ ଧରଣର ମଞ୍ଚ ପ୍ରସ୍ତୁତ ହେଉଥିଲା। ତାକୁ କୁହାଯାଉଥିଲା ଦରୀଗୃହମଞ୍ଚ । ଜନ ବସତି ଠାରୁ ବହୁ ଦୂରରେ ଘଞ୍ଚ ବନାନୀର ସବୁଜିମା ମଧ୍ୟରେ ଏହି ଧରଣର ମଞ୍ଚକାହାର ବ୍ୟବହାରରେ ଲାଗୁଥିଲା ତାହା ସଠିକ୍ ଭାବରେ କହିବା ସମ୍ଭବ ନୁହେଁ । କୌଣସି କୌଣସି ନାଟ୍ୟ ସମାଲୋଚକ ଏହି ମଞ୍ଚରେ ଆଦିବାସୀମାନେ ନାଟକାଭିନୟର ବ୍ୟବସ୍ଥା କରୁଥିଲେ ବୋଲି କହିଛନ୍ତି । ଏହା ଅପେକ୍ଷା ଅଯୌକ୍ତିକ କଥା କିଛି ନାହିଁ । ପ୍ରଥମ କଥା ଆଦିବାସୀ ସମ୍ପ୍ରଦାୟ ମଧ୍ୟରେ ନାଟ୍ୟାଭିନୟର ବ୍ୟବସ୍ଥା ସେବେନଥିଲା କିମ୍ବା ଏବେମଧ୍ୟ ନାହିଁ । ସେମାନେ ନୃତ୍ୟପ୍ରିୟ ଏବଂ ଏଥିପାଇଁ ଖୋଲା ଆକାଶ ତଳକୁ ଅଧିକ ପସନ୍ଦ କରନ୍ତି । ସେମାନଙ୍କ ପାଇଁ ରାଜକୋଷରୁ ଅର୍ଥବ୍ୟୟ କରାଯାଇ ମଞ୍ଚ ନିର୍ମାଣ କରାଯାଇଥିବା ଏଭଳି କଳ୍ପନା ନିତାନ୍ତ ଅବାସ୍ତବ । ଖ୍ରୀ:ପୂ: ତୃତୀୟ ଶତକରେ ଅଶୋକଙ୍କ ଶାସନ କାଳରେ ମଧ୍ୟ ପ୍ରଦେଶର ସୁରଗୁଜା ଜିଲ୍ଲାରେ ନିର୍ମିତ ସୀତାବେଙ୍ଗା ଓ ଯୋଗୀମାରା ଦରୀଗୃହ ଗୁମ୍ଫାର ସନ୍ଧାନ ମିଳିଛି । ଏଠାରେ ସୁତନୁକା ନାମକ ଦେବଦାସୀ ରହୁଥିବାର ମଧ୍ୟ ଜଣାପଡୁଛି । ଆଦିବାସୀ ମାନଙ୍କ ନିମନ୍ତେ ଉଦ୍ଦିଷ୍ଟ ଗୁମ୍ଫାରେ ଦେବଦାସୀଟିଏ କାହିଁକି ରହନ୍ତା , ଯଦି ସେଠାରେ ନିୟମିତ ଅଭିନୟର ସମ୍ଭାବନା ନଥାନ୍ତା ?ତେଣୁ ଅନୁମାନ କରାଯାଇପାରେ ଯେ, ଖ୍ରୀଷ୍ଟୀ

Digitized by srujanika@gmail.com

ରାଜା ମହାରାଜା ମାନଙ୍କର ଅଜବ୍ ଖିଆଲ୍ କୁ ସନ୍ତୁଷ୍ଟ କରିବା ନିମନ୍ତେ ଅରଣ୍ୟର ନିର୍ଜନତାରେ ଏଭ ଧରଣର ମଞ୍ଚ ପ୍ରସ୍ତୁତ କରାଯାଉଥିଲା। ଏଭଳିକି କିଛି ଅଭିନେତା ଅଭିନେତ୍ରୀ ରାଜଦର ବୃତ୍ତି ଭୋଗୀ ହୋଇ ଏଠାରେ ସ୍ଥାୟୀ ଭାବରେ ବସବାସ କରୁଥିଲେ। ହଠାତ୍ କେବେ ରାଜା ଆସି ଉପସ୍ଥିତ ହେଲେ ଅଭିନୟର ବ୍ୟବସ୍ଥା କରାଯାଉଥିଲା । ଅନ୍ତତଃ ସୀତାଦେଙ୍ଗା - ଯୋଗିମାରା ଦରୀଗୃହ ମଞ୍ଚର ବିବରଣୀରୁ ଏହାହିଁ ଜଣାଯାଉଛି । ଉଦୟଗିରିର 'ରାଣୀଗୁମ୍ଫା' ହେଉଛି ଏଇଭଳି ଦରୀଗୃହମଞ୍ଚର ଅନ୍ୟ ଏକ ଉଦାହରଣ । ସୀତାବେଂଗା - ଯୋଗିମାରା ଗୁମ୍ଫାରେ ସୁତନୁକା ନିଜର ପ୍ରେମିକ ରୂପଦକ୍ଷ ଦେବଦର ସହ ବାସକରୁଥିବାର ବିବରଣୀରୁ ପୂର୍ବୋକ୍ତ ମତର ପୃଷ୍ଟ ପୋଷକତା ହୋଇଥାଏ ।

ଭରତ 'ତ୍ର୍ୟସ୍ର ମଣ୍ଡପ' ସମ୍ପର୍କରେ ବିଶେଷ ସୂଚନା ଦେଇନାହାନ୍ତି । କେବଳ କହିଛନ୍ତି ଯେ, ଏହା ତ୍ରିକୋଣାତ୍ମକ ହେବ ଏବଂ ତାହାର ମଧଭାଗରେ ତ୍ରିକୋଣାତ୍ମକ 'ରଙ୍ଗପୀଠ'ରହିବ । ରଙ୍ଗପୀଠ ପାଇଁ ଆସିବା ପର୍ଯ୍ୟନ୍ତ ଗୋଟିଏ ଦ୍ୱାର ରହିବ, ଯାହାକି ରହିବ ଠିକ୍ ଏହାର ପଛରେ। ଏହା ବ୍ୟତୀତ ନାଟ୍ୟ ମଣ୍ଡପରେ ପ୍ରବେଶ କରିବା ନିମନ୍ତେ ପୂର୍ବପଟେ ଗୋଟିଏ ଦ୍ୱାର ରହିବ। ଭରତଙ୍କର ଏହି ସଂକ୍ଷିପ୍ତ ବର୍ଣ୍ଣନାରୁ ଜଣାଯାଏ ଯେ ଏହି ଧରଣର ମଞ୍ଚ ସେତେବେଳେ ବିଶେଷ ନଥିଲା ।

ଭରତଙ୍କ କଳ୍ପିତ ମଞ୍ଚ ଆକାରରେ ଖୁବ୍‌ବଡ କିମ୍ବା ସେମିତି ସାନ ମଧ ନଥିଲା । ଚବିଶଫୁଟ ଓସାର ଏବଂ ଅଠଚାଳିଶ ଫୁଟ ଲମ୍ବ ମଞ୍ଚହିଁ ଥିଲା ସେ ସମୟର ଆଦର୍ଶମଞ୍ଚ । ଏହି ଆକାର ଥିଲା ସେକାଳର ମଧ୍ୟମ ବିକୃଷ୍ଟ ମଞ୍ଚର ଏବଂ ଏହାହିଁ ସେକାଳରେ ବହୁଳ ଭାବରେ ବ୍ୟବହୃତ ହେଉଥିଲା । ବୈଦ୍ୟୁତିକ ଆଲୋକ କିମ୍ବା ଉଚ୍ଚଭାଷ - ଯନ୍ତ୍ରର ବ୍ୟବସ୍ଥା ନଥିବାରୁ ମଞ୍ଚର ଆକାର କ୍ଷୁଦ୍ର ହେବା ସ୍ୱାଭାବିକ । ଏହି ମଞ୍ଚରେ ପର୍ଦ୍ଦାର ବ୍ୟବହାର କରାଯାଉଥିଲା କିମ୍ବା ନାହିଁ , ଏ ସମ୍ପର୍କରେ ବହୁ ବାଦାନୁବାଦ ହୋଇ ତଥାପି କୌଣସି ସ୍ଥିର ସିଦ୍ଧାନ୍ତ କରାଯାଇପାରିନାହିଁ। ସଂସ୍କୃତ ନାଟକରେ ଯବନିକା ତିରସ୍କରିଣୀ ପ୍ରଭୃତିର ପ୍ରୟୋଗ ସମ୍ପର୍କରେ ଉଲ୍ଲେଖ ମିଳୁଛି , ଯାହାର ଅର୍ଥ ହେଉଛି ପର୍ଦ୍ଦା। ଆମ ମତରେ ସେ କାଳର ମଞ୍ଚରେ ପ୍ରୟୋଜନାନୁସାରେ ସାମନାପର୍ଦ୍ଦାର ବ୍ୟବହାର କରାଯାଉଥିଲା ।

ଭରତ ସେ କାଳର ମଞ୍ଚରେ ବ୍ୟବହୃତ ମଂଚୋପ କରଣ ସମ୍ପର୍କରେ ମଧ ସୂଚନା ଦେଉଛନ୍ତି (ନାଂଶାଂ ଏକବିଂଶ ଅଧାୟ) ମଂଚ ପାଇ ବିଭିନ୍ନ ପ୍ରକାରର ପୁସ୍ତର ବ୍ୟବହାର ସମ୍ପର୍କରେ ଭରତ ଉଲ୍ଲେଖ କରିଛନ୍ତି । ଏହି ପୁସ୍ତ ହେଉଛି ମଞ୍ଚ ମାୟା ସୃଷ୍ଟି କରିବା ନିମନ୍ତେ ବ୍ୟବହୃତ ପାହାଡ, ପର୍ବତ, ଗାଡି, ରଥ କୋଠାବାଡି ପ୍ରଭୃତିର ପ୍ରସ୍ତୁତ ରୂପ ଯାହାକୁ ଆମେ ବର୍ତ୍ତମାନ କହୁଚୁ 'ସେଟ୍'। ନାଟ୍ୟ ଶାସ୍ତ୍ର ରେ ବ୍ୟାଜିମ ପୁସ୍ତ ନାମକ ଏକ ସ୍ୱତନ୍ତ୍ର ମଞ୍ଚୋପ କରଣର ଉଲ୍ଲେଖ ମିଳୁଛି । ଏ ଗୁଡିକ ହେଉଛି କୌଣସି ଯାନ୍ତ୍ରିକ କୌଶଳ ଦ୍ୱରା ମଞ୍ଚ ଉପରେ ପରିଚାଳିତ ଗାଡି କିମ୍ବା ରଥ । ମଞ୍ଚ ଉପରକୁ ଅହିଂସ ଜୀବନ୍ତ ଜୀବଜନ୍ତୁ ଆଣିବା ସମ୍ପର୍କରେ

Digitized by srujanika@gmail.com

ମଧ ନାଟ୍ୟ ଶାସ୍ତ୍ରରେ ଉଲ୍ଲେଖ ରହିଛି।

ଭରତଙ୍କ କାଳରେ ମୁକ୍ତ ମଞ୍ଚର ପ୍ରଚଳନ ଥିବାର ମଧ ଜଣାଯାଇଥାଏ । ମୁକ୍ତ ମଞ୍ଚତ ବହୁକାଳରୁ ସାଧାରଣ ଜନତାର ଅତ୍ୟନ୍ତ ପ୍ରିୟ। ଅସୁର ମାନଙ୍କ ଅତ୍ୟାଚାରରୁ ମଞ୍ଚକୁ ସୁରକ୍ଷା ଦେବା ନିମନ୍ତେ ହିଁ ଭରତ ରୁଦ୍ଧମଞ୍ଚର ପରିକଳ୍ପନା କରିଥିଲେ । ନଚେତ 'ଅମୃତମଂଥନ' ନାଟକର ଅଭିନୟ ମୁକ୍ତ ମଞ୍ଚରେ ହେଉଥିବାର ସୁଯୋଗ ନେଇ ହିଁ ରାକ୍ଷସମାନେ ତାହାର ମଞ୍ଚ ପ୍ରଦର୍ଶନ ସମୟରେ ଗଣ୍ଡଗୋଳ ଭିଆଇ ଥିଲେ । ତେଣୁ ସାମନ୍ତ ପଣ୍ଡିତ, ଜ୍ଞାନୀ, ଗୁଣୀ ସେମାନଙ୍କ ରୁଦ୍ଧ ମଞ୍ଚ ନେଇ ଅଭିନୟ ଚଳାଉଥିଲେ ମଧ ସାଧାରଣ ଜନତା ସନ୍ତୁଷ୍ଟଥିଲେ ସେମାନଙ୍କର ମୁକ୍ତାକାଶୀ ମଞ୍ଚକୁ ନେଇ।

ଏହାଛଡା ସେ କାଳରେ ରଚିତ ହୋଇଥିବା କେତେକ ପାରମ୍ପରିକ ନାଟକ ମୁକ୍ତ ମଞ୍ଚରେ ସୁଦ୍ଧା ଅଭିନୀତ ହେବାର ଯୋଗ୍ୟତା ରଖୁଥିଲା । ଭଟ୍ଟନାରାୟଣଙ୍କ ରଚିତ ବେଣୀ ସଂହାରମ୍ ନାଟକ ହେଉଛି ଏହାର ଉଦାହରଣ । ଏଥିରୁ ବୁଝା ଯାଉଛି ଯେ ମୁକ୍ତ ମଞ୍ଚର ଅଭିନୟମଧ ସେକାଳରେ ବେଶ୍ ଲୋକପ୍ରିୟ ଥିଲା । ହୁଏତ ମୁକ୍ତ ମଞ୍ଚରେ ଅଭିନୟର ଯେଉଁ ସ୍ୱଚ୍ଛନ୍ଦତା ଫୁଟିପାରୁଥିଲା, ଆବଦ୍ଧ ମଞ୍ଚରେ ତାହାର ସୁଯୋଗ ସୀମାବଦ୍ଧ ଥିବାରୁ ତହିଁରେ କୃତ୍ରିମତା ଆସିଯାଉଥିଲା । ତେବେ ମଞ୍ଚବ୍ୟବସ୍ଥା ଅପେକ୍ଷାକୃତ ସହଜ ଏବଂ ସରଳଥିଲା । ଗୋଟିଏ ମାତ୍ର ପର୍ଦ୍ଦା ବା ଯବନିକା ସମଗ୍ର ମଞ୍ଚକୁ ଆବୃତ କରି ମଞ୍ଚ ସମ୍ମୁଖରେ ପଡୁଥିଲା ଏବଂ ପ୍ରତ୍ୟେକ ଅଙ୍କର ଆରମ୍ଭରେ ଏହା ଖୋଲା ଯାଇ ଶେଷରେ ପକାଇ ଦିଆଯାଉଥିଲା । ଏହା ଆଧୁନିକ ଏକ ମୁଖୀ ମଞ୍ଚର ଡ୍ରପ୍‌ସିନ୍ ସହିତ ତୁଳନୀୟ ହୋଇ ପାରେ ।

ସେକାଳ ଏବଂ ଏକାଳର ପ୍ରସେନିୟମ୍ ମଞ୍ଚ ବ୍ୟବସ୍ଥା ମଧରେ ଏକ ତୁଳନାତ୍ମକ ଆଲୋଚନାକଲେ ଜଣାଯାଏ ଯେ, ଉଭୟ ମଞ୍ଚ ମଧରେ ବିଶେଷ କୌଣସି ପାର୍ଥକ୍ୟ ନଥିଲା । ସଂସ୍କୃତ ନାଟକ ଗୁଡିକ 'ରସନିଷ୍ପତ୍ତି' ଉପରେ ଗୁରୁତ୍ୱ ଦେଉଥିଲେ । ଅଭିନୟକୁ ବାସ୍ତବବା ଯଥାର୍ଥ କରିବାର କୌଣସି ଯତ୍ନ କୃତ ଉଦ୍ୟମ ଏସବୁ ନାଟକରେ ଦେଖିବାକୁ ମିଳେନାହିଁ । ଭାବପ୍ରଧାନ ଅଭିନୟର ମୂଳ ଲକ୍ଷ୍ୟଥିଲା ରସ ସଂଚାର । ଅନ୍ୟ ପକ୍ଷରେ ଆଧୁନିକ ନାଟକ ଗୁଡିକ ପାଶ୍ଚାତ୍ୟ ନାଟ୍ୟାଦର୍ଶର ଅନୁସରଣରେ ଯଥାର୍ଥ ବାଦୀ ଦର୍ଶନକୁ ଗ୍ରହଣ କରି ନେଇଛି । ପାର୍ଥକ୍ୟ ଯାହାଏତିକି । ଏକାଳରେ ପ୍ରତ୍ୟେକ ଦୃଶ୍ୟପାଇଁ ସ୍ୱତନ୍ତ୍ର ପର୍ଦ୍ଦାର ବ୍ୟବସ୍ଥା କରାଯାଉଛି । ପରୀକ୍ଷାଧର୍ମୀ ଗୋଟିଏ ସେଟ୍‌ର ନାଟକରେ ପଛରେ ଗୋଟିଏ କଳା ପର୍ଦ୍ଦାଝୁଲାଇ ଅଭିନୟ କରିବାରେ ମଧ ଅସୁବିଧା କିଛି ନାହି । ସିନ୍ ବା ପର୍ଦ୍ଦାର ବ୍ୟବହାର ଭାରତୀୟମାନେ ଗ୍ରହଣ କରିଛନ୍ତି ଇଂରେଜମାନଙ୍କଠାରୁ । ସେକ ପିୟରଙ୍କ ନାଟକରେ ସୁଦ୍ଧା ଏହାର ବ୍ୟବହାର ନଥିଲା । ରବୀନ୍ଦ୍ରନାଥ ନିଜ ନାଟକରେ ବାରମ୍ବାର ପର୍ଦ୍ଦାପକାଇବା ଉଠାଇବା ବ୍ୟବସ୍ଥା ସପକ୍ଷରେ ନଥିଲେ। ଏହି ଦୃଷ୍ଟିରୁ ପାରମ୍ପରିକ ଓ ଆଧୁନିକ ମଞ୍ଚ ବ୍ୟବସ୍ଥା ମଧରେ ସାମଞ୍ଜସ୍ୟ କୁ ଲକ୍ଷ୍ୟ କରିବାର କଥା ।

Digitized by srujanika@gmail.com

ଭରତ ପ୍ରାଚୀନ ଭାରତର ମଞ୍ଚ ବ୍ୟବସ୍ଥା ସମ୍ପର୍କରେ ଏତେ ବିସ୍ତୃତ ଆଲୋଚନା କରିଛନ୍ତି ଯେ, ତାହା ପାଶ୍ଚାତ୍ୟ ନାଟ୍ୟତତ୍ତ୍ୱବିତ୍ ମାନଙ୍କର ବିସ୍ମୟ ଓ ଶ୍ରଦ୍ଧାର କାରଣ ହୋଇ ରହିଛି। ଭରତ ମଞ୍ଚକୁ ଏକ ପବିତ୍ର ଦେବାଳୟର ମର୍ଯ୍ୟାଦାଦେଇଛନ୍ତି । ନାଟ୍ୟମଣ୍ଡପ ନିର୍ମାଣ ନିମନ୍ତେ ଭୂମିକୁ ପ୍ରଥମେ ପରୀକ୍ଷା କରାଯାଇଥିଲା । ତାହାପରେ ତାକୁ ଶୋଧନ କରାଯାଇ ଶୁଭ ନକ୍ଷତ୍ର ଯୋଗରେ ତହିଁରେ ମଞ୍ଚ ନିର୍ମାଣ ନିମନ୍ତେ ଶୁଭ ଦିଆଯାଉଥିଲା ତା'ପରେ ମପାଚୁପା କରାଯାଇ ଭୂମିରେ ଦାଗ ଦିଆଯାଉଥିଲା ଶେଷରେ ଶାସ୍ତ୍ରୀୟ ବିଧିର ଅନୁସରଣରେ ମଣ୍ଡପ ନିର୍ମିତ ହେଉଥିଲା । ସମଗ୍ର ବ୍ୟାପାର ଠିକ୍ ଯେଉଁ ଭଳି ଶାସ୍ତ୍ରୀୟ ରୂପ ଦିଆଯାଉଥିଲା, ସେ ଦେଶର ମଞ୍ଚ ନିର୍ମାଣ କାଳରେ ତାହାର ଘୋର ଅଭାବ ପରିଲକ୍ଷିତ ହେଉଥିଲା।

ଭାରତରେ ବହୁ ପ୍ରାଚୀନ କାଳରୁ ତିନିପ୍ରକାର ମଞ୍ଚର ପ୍ରଚଳନ ରହିଆସିଛି । ସେ ଗୁଡିକ ହେଉଛି (କ) ସମତଳମଞ୍ଚ (ଖ) ବହୁଧରାତଳୀୟ ମଞ୍ଚ (ଗ) ମୁକ୍ତା କାଶୀ ମଞ୍ଚ। ଏଥି ମଧ୍ୟରୁ ପ୍ରଥମ ଦୁଇଟି ନାଟ୍ୟ ଶାସ୍ତ୍ର ଦ୍ୱାରା ଅନୁମୋଦିତ । ତୃତୀୟ ମଞ୍ଚଟି ହେଉଛି ଲୋକ ମଞ୍ଚ ଅର୍ଥାତ୍ ସାଧାରଣ ଜନତାର ମଞ୍ଚ । ଭରତ ନାଟ୍ୟଶାସ୍ତ୍ରରେ ଅନେକ ବେଦୀଯୁକ୍ତ ରଙ୍ଗଶୀର୍ଷର ବର୍ଣ୍ଣନା କରିଛନ୍ତି, ଯେଉଁଥିରୁ ଜଣାଯାଏ ଯେ, ସେ ଯୁଗରେ ମଧ୍ୟ ଦ୍ୱି - ଭୂମୀୟ ମଞ୍ଚର ବ୍ୟବସ୍ଥାଥିଲା । ଭରତ ଅବଶ୍ୟ ସମତଳ ମଞ୍ଚକୁ ହିଁ ସର୍ବଶ୍ରେଷ୍ଠ ମଞ୍ଚର ମାନ୍ୟତା ଦେଇଛନ୍ତି ଏବଂ ଢାଲୁ କିମ୍ବା ମଝିରେ ଉଠିଥିବା ମଞ୍ଚ ବ୍ୟବସ୍ଥା ନିଷେଧ କରିଛନ୍ତି । ଭାରତରେ ଏବେ ପ୍ରାୟ ସମତଳ ମଞ୍ଚର ବ୍ୟବହାର କରାଯାଉଛି ତେବେ ଦ୍ୱି ଭୂମୀୟ, ତ୍ରିଖଣ୍ଡୀୟ ମଞ୍ଚର ବ୍ୟବହାର ମଧ୍ୟ ବିରଳ ନୁହେଁ ।

ବହୁକାଳରୁ ଭାରତରେ ମୁକ୍ତ ମଞ୍ଚର ବ୍ୟବହାର ରହିଆସିଥିଲେହେଁ ସମ୍ପ୍ରତି ବିଜ୍ଞାନ ସାହାଯ୍ୟରେ ଏହାକୁ ଏକ ନୂତନ ରୂପରେ ସଜ୍ଜିତ କରାଯାଇଛି । ଏହି ଧରଣର ଏକ ମୁକ୍ତ ମଞ୍ଚ ସର୍ବ ପ୍ରଥମେ ୧୯୫୫ ମସିହାରେ ଯୁବକଲ୍ୟାଣ ବିଭାଗ ଦ୍ୱାରା ଦିଲ୍ଲୀର ତାଲ୍‌କୋଟ୍‌ରା ଗାର୍ଡେନ୍‌ଠାରେ ନିର୍ମିତ ହୋଇଥିଲା। ଏହି ମଞ୍ଚର ମୂଳ ପରିକଳ୍ପନାକୁ ସାମାନ୍ୟ ବଦଳାଯାଇ ମଞ୍ଚକୁ ଅଣ୍ଡାକାର ଏବଂ ପ୍ରେକ୍ଷାଗାରକୁ ଅଶ୍ୱକ୍ଷୁରାକୃତି କରାଯାଇଥିଲା ଆଲୋକ ଓ ଶବ୍ଦନିୟନ୍ତ୍ରଣ ବ୍ୟବସ୍ଥା ବୈଜ୍ଞାନିକ ପଦ୍ଧତିରେ କରାଯାଇଥିଲା । ନୂଆ ଦିଲ୍ଲୀର 'ଟାଗୋର ଥିଏଟର' ହେଉଛି ଏହି ଧରଣର ଅନ୍ୟ ଏକ ମଞ୍ଚ । ହୁଏତ ଏହା ବିଶ୍ୱର ସବୁ ଠାରୁ ବଡ ମୁକ୍ତା କାଶୀମଞ୍ଚ, ଯେଉଁଠି ଏକାଥରେ ୮୦୦୦ଦର୍ଶକ ବସିବାର ବ୍ୟବସ୍ଥା ରହିଛି । ସଙ୍କୋଚନ ଏବଂ ପ୍ରସାରଣ ହେଉଛି ଏହିମଞ୍ଚର ଏକ ବିଶେଷ ଦିଗ। ପ୍ରୟୋଜନ ଅନୁସାରେ ମଞ୍ଚ ତଥା ପ୍ରେକ୍ଷାଗାରକୁ ବଢାଇ ବା କମାଇ ଦିଆଯାଇପାରେ । ଅହମ୍ମଦାବାଦଠାରେ ମଧ୍ୟ ରବୀନ୍ଦ୍ର ମଞ୍ଚ ନାମରେ ଏକ ଆଧୁନିକ ମଞ୍ଚର ନିର୍ମାଣ କରାଯାଇଛି, ଯାହାର ଗୋଟିଏ ପଟ ଆବଦ୍ଧ ଏବଂ ଅନ୍ୟ ପଟଟି ମୁକ୍ତ । ଭାରତରେ ବହୁ କକ୍ଷୀୟ ବହୁ ଧରାତଳୀୟ ଏବଂ ବହୁ ଖଣ୍ଡୀୟ ମଞ୍ଚର ପ୍ରୟୋଗ ମଧ୍ୟ ହେଲାଣି। ଭାରତୀୟ କଳାକେନ୍ଦ୍ର, ଦିଲ୍ଲୀ 'ରାମଲୀଳା' ପ୍ରଦର୍ଶନ ନିମନ୍ତେ ଏକ ତ୍ରିକକ୍ଷୀୟ ମଞ୍ଚର ବ୍ୟବହାର କରୁଛନ୍ତି। ମଧ୍ୟ ଭାଗରେ

Digitized by srujanika@gmail.com

ରହୁଛି ମୁଖ୍ୟ ମଞ୍ଚ ଏବଂ ଏହାର ଦୁଇପାଖରେ ଦୁଇଟି ଛୋଟ ଛୋଟ ମଞ୍ଚର ବ୍ୟବସ୍ଥା କରାଯାଉଛି। ଏଥିରେ ଦୃଶ୍ୟ ପରିବର୍ତ୍ତନର ବେଶ୍ ସୁବିଧା ହୁଏ ଏବଂ ଦୃଶ୍ୟ କ୍ରମ ମଧ୍ୟ ବିଶୃଙ୍ଖଳିତ ହୁଏ ନାହିଁ।

ଇଣ୍ଡିୟାନ୍ ନାସନାଲ୍ ଥିଏଟର , ବମ୍ବେ, ଦିଲ୍ଲୀର ସୌଖୀନ ନାଟ୍ୟସଂସ୍ଥା ଚତୁରଙ୍ଗ, ବମ୍ବେର ପୃଥ୍ୱୀ ଥିଏଟର , ପ୍ରଭୃତି ସଂସ୍ଥା ବହୁ ଧରାତଳୀୟ ମଞ୍ଚର ବ୍ୟବହାର କରିଛନ୍ତି ବା କରୁଛନ୍ତି। କୌଣସି କୌଣସି ମଞ୍ଚରେ ଦୁଇମହଲା ଦେଖାଯାଇ ତହିଁରେ ଅଭିନୟ ମଧ୍ୟ କରାଯାଉଛି । ଘୂର୍ଣ୍ଣାୟମାନ ମଞ୍ଚତ ଏ ମଧ୍ୟରେ ପୁରୁଣା ହୋଇଗଲାଣି। କଲିକତା, ବମ୍ବେ ତଥା ଜବଲପୁର ପ୍ରଭୃତି ବଡ ବଡ ସହରରେ ଏହି ଧରଣର ବ୍ୟବସ୍ଥା ରହିଛି । କଲିକତାର ଷ୍ଟାର , ରଙ୍ଗମହଲ, ବିଶ୍ୱରୂପା ତଥା ବମ୍ବେର ବିଡଲା ମାତୃଶ୍ରୀ ମଞ୍ଚରେ ଏହି ଧରଣର ମଞ୍ଚ ରହିଛି । ବମ୍ବେର ଆର୍ଟ୍ରେ ଥିଏଟର ହେଉଛି ସଚଳ ଏବଂ ଅନୁରଚିତ (Mobile & Improvised) ମଞ୍ଚ, ଯାହାର ପ୍ରୟୋଗ ଯେ କୌଣସି ସ୍ଥାୟୀ ମଂଚରେ କରାଯାଇପାରେ । ଶକଟମଂଚ ବୃତ୍ତମଂଚ ପ୍ରଭୃତି ଭିନ୍ନ ଭିନ୍ନ ଧରଣର ମଞ୍ଚ ବ୍ୟବସ୍ଥା ମଧ୍ୟ ବେଳେ ବେଳେ କରାଯାଉଛି।

ମଞ୍ଚ ସମ୍ପର୍କରେ ଭାରତ ବର୍ଷର ବିଭିନ୍ନ ପ୍ରାନ୍ତରେ ଭିନ୍ନ ଭିନ୍ନ ପ୍ରୟୋଗ କରାଯାଇଥିବାର ଦେଖିବାକୁ ମିଳୁଛି । ଏ ମଧ୍ୟରୁ ଭାରତୀୟ ମଞ୍ଚ ବ୍ୟବସ୍ଥା ପାଇଁ କେଉଁ ରୂପଟି ସବୁଠାରୁ ଅଧିକ ଉପଯୋଗୀ ହେବ , ତାହା ସ୍ଥିର ହେବାକୁ ଆହୁରି ସମୟ ଲାଗିବ । ତେବେ ଭରତ କାଳୀନ ମଞ୍ଚ ବ୍ୟବସ୍ଥା ସହ ଆଧୁନିକ ବୈଜ୍ଞାନିକ ଉପଲବ୍ଧିର ଏକ ରାକ୍ଷୀ ବନ୍ଧନ ଘଟା ଯାଇପାରିଲେ , ଭାରତୀୟ ଦର୍ଶକମାନେ ହୁଏତ ଯଥାର୍ଥରେ ଏକ ଅଭିନବ ମଞ୍ଚ ଦର୍ଶନ କରିବାର ସୁଯୋଗ ପାଇବେ ।

ଓଡ଼ିଶାରେ ମଞ୍ଚ ବ୍ୟବସ୍ଥାର ସେକାଳ ଓ ଏକାଳ :

ଓଡିଶା ବହୁପ୍ରାଚୀନ କାଳରୁ ଏକ କଳାପ୍ରେମୀ ରାଜ୍ୟ ରୂପରେ ପରିଚିତ ହୋଇ ଆସିଛି। ବିଶେଷ କରି ନୃତ୍ୟ ଏବଂ ଅଭିନୟ ପ୍ରତି ଏହାର ଅନୁରକ୍ତି ଇତିହାସ, ପୁରାଣ ଓ କିମ୍ବଦନ୍ତୀରେ ଲିପିବଦ୍ଧ ହୋଇ ରହିଛି। ଅଭିନୟ ସମ୍ପର୍କରେ ଉତ୍କଳୀୟ ମାନଙ୍କର ପାଟବତାର ଐତିହାସିକ ପ୍ରମାଣ ମିଳେ ଖ୍ରୀ:ପୂ: ଦ୍ୱିତୀୟ ଶତକରେ ଯେତେବେଳେ କି ଏହାର ସମ୍ରାଟ ଖାରବେଳ ନିଜକୁ ଗନ୍ଧର୍ବ ବେଦବୁଧ ଭାବରେ ଉପସ୍ଥାପିତ କରି ଥିଲେ । ଅଭିନୟ ନିମନ୍ତେ ନିଜ ରାଜ୍ୟର ଚାରିଆଡେ ଯଥେଷ୍ଟ ମଣ୍ଡପ(ଚତ୍ୱର ବା ଚଉତୁରା) ନିର୍ମାଣ କରାଇଥିଲେ। ନିଜେ ମଧ୍ୟ ନୃତ୍ୟାଭିନୟରେ ଉପସ୍ଥିତ ରହି ଏହାକୁ ପ୍ରୋତ୍ସାହନ ଯୋଗାଉଥିଲେ। ଏହାଙ୍କ ସମୟରେ ନିର୍ମିତ ହୋଇ ଥିଲା ଉଦୟ ଗିରିର ରାଣୀଗୁମ୍ଫା, ଯାହାକି ପ୍ରକୃତରେ ଥିଲା ଏକ ଦରୀ ଗୃହମଞ୍ଚ ଏବଂ ଅଶୋକଙ୍କ ସମୟରେ ଖ୍ରୀ:ପୂ: ତୃତୀୟ ଶତକରେ ନିର୍ମିତ ହୋଇଥିବା ସୀତାବେଙ୍ଗା ମଞ୍ଚର ଏକ ସମାନ୍ତରାଳ ସୃଷ୍ଟି । ଏହି ମଞ୍ଚଟି ଭରତ ନିର୍ଦ୍ଦେଶିତ ଅବର - ଚତୁରସ୍ର ମଞ୍ଚର ଆଦର୍ଶରେ ଗଠିତ ବୋଲି କୁହାଯାଉଛି । ଏହାପରେ ଦୀର୍ଘକାଳ ପର୍ଯ୍ୟନ୍ତ ଏଠାରେ କୌଣସି ସ୍ଥାୟୀ ମଞ୍ଚ ଥିବାର ପ୍ରମାଣ ମିଳୁନାହିଁ । ଉତ୍କଳୀୟ ସମ୍ରାଟମାନେ ସଂସ୍କୃତ ପ୍ରେମୀ ଥିଲେ। ଉତ୍କଳ ମଧ୍ୟ ସଂସ୍କୃତ ଚର୍ଚ୍ଚାର ଏକ ବିଖ୍ୟାତ କେନ୍ଦ୍ର ଥିଲା ।ତେଣୁ ଅନୁମାନ କରାଯାଇପାରେ ଯେ, ଏଠାରେ ସଂସ୍କୃତନାଟକର ଅଭିନୟ

Digitized by srujanika@gmail.com

ଅବଶ୍ୟ ହେଉଥିବା ମାତ୍ର ଏ ସବୁର କୌଣସି ଐତିହାସିକ ପ୍ରମାଣ ନାହିଁ । ଉପଲବ୍ଧ ନାଟକରୁ ପ୍ରମାଣିତ ହେଉଛି ଯେ, ଖ୍ରୀଷ୍ଟିୟ ଦଶମ ଶତକ ପୂର୍ବରୁ ଉତ୍କଳ ଖଣ୍ଡରେ କୌଣସି ସଂସ୍କୃତ ନାଟକର ରଚନା ହୋଇନାହିଁ । ତା'ପରେ ଅବଶ୍ୟ ଏ ସବୁନାଟକର ଅଭିନୟ ହୋଇଥିବାର ପ୍ରମାଣ ମିଳୁଛି । ଗଙ୍ଗବଂଶ, ସୂର୍ଯ୍ୟବଂଶର ରାଜତ୍ୱ କାଳରେ ଦେବଦେଉଳର ନାଟମଣ୍ଡପରେ ମନ୍ଦିର ପ୍ରାଙ୍ଗଣରେ , ମଠର ପରିସରରେ ନାଟକାଭିନୟର ବ୍ୟବସ୍ଥା କରାଯାଉଥିଲା। ତେବେ ଏଥିପାଇଁ କୌଣସି ସ୍ଥାୟୀ ମଞ୍ଚ ନିର୍ମିତ ହୋଇଥିବାର ପ୍ରମାଣ କରି ହେଉନାହିଁ। ଓଡିଶାରେ ଲୋକନାଟକର ପ୍ରଚୁର ଶାଖା ନିୟମିତ ଭାବରେ ଅଭିନୟ କରିଚାଲିଥିଲେ ଏବଂ ମୁକ୍ତାକାଶୀ - ମଞ୍ଚହିଁ ଥିଲା ଏମାନଙ୍କର ରଙ୍ଗଭୂମି ।

ଊନବିଂଶ ଶତାବ୍ଦୀ ପର୍ଯ୍ୟନ୍ତ ପ୍ରସେନିୟମ୍ ମଞ୍ଚ ଦେଖିବା ଯାଏଁ ଓଡିଶାରେ ତେଣୁ କୌଣସି ସ୍ଥାୟୀ ମଞ୍ଚର ସନ୍ଧାନ ମିଳୁନାହିଁ । ପ୍ରସେନିୟମ୍ ମଞ୍ଚ ମଧ ସ୍ଥାପିତ ହେଲା ,ବଂଗୀୟ ମଞ୍ଚ ର ଆଦର୍ଶରେ ନିହାତି ସାଧା ସିଧା ରୂପରେ । ସେଇଦିନଠୁ ଆଜି ପର୍ଯ୍ୟନ୍ତ ତାହା ଚାଲିଛି ଅପରିବର୍ତ୍ତନୀୟ ଭାବରେ। ଉପରେ ମଞ୍ଚକ୍ଷେତ୍ରରେ ଯେଉଁ ସବୁ ଅଭିନବତାର ପରିକଳ୍ପନା ଅନ୍ତତଃ ଭାରତର ବିଭିନ୍ନ ଅଞ୍ଚଳରେ ହୋଇଥିବାର ସୂଚିତ ହୋଇଛି , ଓଡିଶାରେ ସେ ସବୁ କିଛି ହୋଇନାହିଁ । ଅନ୍ୟ କଥା ବାଦ୍ ଦେଲେ, ଓଡିଆମାନେ ଏ ପର୍ଯ୍ୟନ୍ତ ଘୂର୍ଣ୍ଣାୟମାନ ମଞ୍ଚ ଦେଖିବାର ସୁଯୋଗ ମଧ ପାଇନାହାନ୍ତି। ଏ ଦୃଷ୍ଟିରୁ ଓଡିଶାରେ ୧୮୭୨ରେ ମଞ୍ଚ ଯାହାଥିଲା , ଆଜି ୧୯୯୬ରେ ମଧ ମୋଟାମୋଟି ତାହାହିଁ ରହିଛି ।

ଓଡିଶାରେ ପ୍ରାଚୀନ ରଙ୍ଗମଂଚ ସମ୍ପର୍କରେ ପ୍ରଖ୍ୟାତ କଳା ସମାଲୋକ ଚାର୍ଲସ୍ ଫାବ୍ରୀ କହନ୍ତି "ଭୁବନେଶ୍ୱରଠାରୁ ୫ମାଇଲ ଦୂରରେ ଉଦୟଗିରି ପାହାଡରେ ଥିବା ଜୈନ ଗୁହାମାନଙ୍କ ଭିତରୁ ଗୋଟିକର ବାରଣ୍ଡାର ଭିତ୍ତି ଖୋଦିତ ଶିଳ୍ପରେ ଅଜନ୍ତାର ଭିତ୍ତି ଚିତ୍ରର ଠିକ୍ ସମାନ୍ତରାଳ ଏକ ନେପଥ୍ୟ ଗୃହ ମୁଁ ଦେଖି ଆସିଛି । ଏହି ଗୁହା ଗୁଡିକ ଖ୍ରୀ:ପୂ ୨ୟ ଶତାବ୍ଦୀର । ଏହି ପ୍ରତି ଲେଖରେ ନେପଥ୍ୟ ଗୃହ ସମ୍ମୁଖରେ ଏକ ମିଳିତ ନୃତ୍ୟ ହେଉଥିବାର ଦେଖାଯାଏ । ତିନୋଟି ନର୍ତ୍ତକୀ ନୃତ୍ୟ କରୁଥିବାର ଆମେ ସ୍ପଷ୍ଟ ଦେଖିବପାରିବା। ଏମାନଙ୍କ ପଛରେ ନେପଥ୍ୟ ଗୃହ, ଯାହାର କେବଳ ସମ୍ମୁଖରେ ଦୁଇଟି ଖମ୍ବ ଆମେ ଦେଖିପାରୁଛୁ । ଉପରେ ଭରତନିର୍ମିତ ବେଦିକା, ଆଉ ଦୁଇପାଖରେ ସାଂଗୀତିକ ମାନଙ୍କର ସମାବେଶ - ଠିକ୍ ଯେପରି ଆମେ ଆଶା କରିବା । ସେମାନଙ୍କ ଭିତରେ ଆମେ ମୃଦଙ୍ଗ , ବୀଣା ଓ ସପ୍ତତନ୍ତ୍ରୀବିଶିଷ୍ଟ ଆଉଏକ ଯନ୍ତ୍ର ବାଦନ କରୁଥିବା ତିନୋଟି ରମଣୀଙ୍କି ଦେଖିପାରିବା। ତେଣୁ ଏଇଠି ଆମେ ଅଭ୍ରାନ୍ତ ପ୍ରମାଣ ପାଉଛୁ ଯେ, ଭରତ ନାଟ୍ୟଶାସ୍ତ୍ର ଲେଖିବାର ବହୁକାଳ ପୂର୍ବେ ଏଦେଶରେ ରଙ୍ଗ ମଞ୍ଚରରୂପରେଖ ଯାହା ଥିଲା ତାହା ଏହି ।

ପ୍ରାଚୀନ ଭାରତୀୟ ରଙ୍ଗମଞ୍ଚ କଠିନ ସଂସ୍କୃତ ପୁସ୍ତକରେ କେବଳ ବର୍ଣ୍ଣିତ ହୋଇନି ତା'ର ଅତି ପ୍ରାଞ୍ଜଳ ପ୍ରତିଲେଖ ମଧ ମୁଁ ଖ୍ରୀ:ପୂ: ୨ୟ ଶତାବ୍ଦୀର ଉଦୟଗିରିଗୁହାର ଭାସ୍କର୍ଯ୍ୟରେ ଆବିଷ୍କାର କରିଛି । (ପ୍ରାଚୀନଭାରତୀୟ ରଙ୍ଗମଞ୍ଚ : ଚାର୍ଲସ୍‌ଫାବ୍ରୀ ଅନୁ - ମାୟାଧର ମାନସିଂ ୧୯୫୮ଜାନୁୟାରୀ - ୨୦ - ପ୍ରଜାତନ୍ତ୍ର)

✻ ✻

Digitized by srujanika@gmail.com

ଦ୍ୱିତୀୟ ଅଧ୍ୟାୟ

ଓଡ଼ିଶାର ରଙ୍ଗମଞ୍ଚ (୧୮୭୨ - ୧୯୨୦)

(କ) ଓଡ଼ିଶାରେ ଏକମୁଖୀମଞ୍ଚର ଉନ୍ମେଷ ଏବଂ ଉତ୍ତରଣ :

ଓଡ଼ିଶାରେ ପ୍ରଥମ ପ୍ରସେନିୟମ ମଞ୍ଚ ଅଭିନୟର ସୂତ୍ରପାତ ହୁଏ, ୧୮୭୨ ମସିହାରେ । ଏହିବର୍ଷ କଟକର କାଥଲିକ ମିଶନ୍ ସ୍କୁଲର ଛାତ୍ରମାନେ ପାଦ୍ରୀ ସୁଶାନ ସାହେବଙ୍କ ନେତୃତ୍ୱରେ ସ୍କୁଲ ପରିସରରେ ଜୁଲାଇ ୨୭ ତାରିଖ ଶନିବାର ଓ ୩୦ ତାରିଖ ମଙ୍ଗଳବାର ଦିନ ଅସ୍ଥାୟୀ ମଞ୍ଚ ନିର୍ମାଣ କରି ସେକ ପିୟରଙ୍କ ନାଟକର ଅଭିନୟ ଦେଖାଇଥିଲେ । ଅଭିନୟଟି ହୋଇଥିଲା ଇଂରାଜୀ ଭାଷାରେ ଏବଂ ଏହା ଦେଖିବା ପରେ ''ଦୀପିକା'' ଲେଖିଥିଲେ, ''ନାଟକର ଅଭିନୟ ଦେଖାଇବା କାରଣ ନାଟ୍ୟଶାଳାକୁ ଯେମନ୍ତ ଶୋଭିତ କରିବାର ଉଚିତ, ତହିଁରେ କିଛିମାତ୍ର ତ୍ରୁଟି ହୋଇ ନଥିଲା ଓ ସମସ୍ତ ବ୍ୟାପାର ଏମନ୍ତ ସୁଶୃଙ୍ଖଳା ଓ ମନୋନୀତରୂପେ ନିର୍ବାହ ହେଲା ଯେ ଦର୍ଶକମାନେ ସର୍ବତୋଭାବେ ଆନନ୍ଦ ଲାଭ କଲେ । ଏକେତ ନାଟକର ଅଭିନୟ ଏ ନଗରରେ ଅମୂଲ୍ୟ ପଦାର୍ଥ, ତାହା ପୁଣି ଯେତେବେଳେ ବାଳକ ମାନଙ୍କ ଦ୍ୱାରା ନିର୍ବାହିତ ହେଲା, ତେତେବେଳେ ଯେ କେତେ ସୁଖକର ହୋଇଲା ଆମ୍ଭେମାନେ ବ୍ୟକ୍ତ କରିବାକୁ ଅସମର୍ଥ । ପାଦ୍ରୀ ସୁଶାନ ସାହେବଙ୍କ ଯତ୍ନରେ ଯେ ଆମ୍ଭେମାନେ ଏ ନଗରରେଏହା ଦେଖିଲୁ ଏତିକି ଭାଗ୍ୟର ବିଷୟ ଅଟଇ ।'' ମୁକ୍ତମଞ୍ଚର ଯାତ୍ରା ନାଟକ ମଧ୍ୟରୁ ପ୍ରସେନିୟମ ମଞ୍ଚର ଏହାହିଁ ହେଉଛି ପ୍ରଥମ ଆତ୍ମପ୍ରକାଶ ।

ସେତେବେଳକୁ ଯାତ୍ରା ନାଟକ ବିରୁଦ୍ଧରେ ଶିକ୍ଷିତ ସମାଜର ନାସିକା କୁଂଚନ ଆରମ୍ଭ ହୋଇ ସାରିଥାଏ । ଏହାର ଅଶ୍ଳୀଳତା ଓ କଳାହୀନତା ବିରୁଦ୍ଧରେ ପତ୍ର ପତ୍ରିକାରେ ନିୟମିତ ଚର୍ଚ୍ଚା ମଧ୍ୟ ହେଉଥାଏ । ପରିବର୍ତ୍ତିତ ଲୋକ ରୁଚିମଞ୍ଚରୁ ଯଥାର୍ଥ ମନୋରଞ୍ଜନାତ୍ମକ ଏବଂ ଶିକ୍ଷାମୂଳକ କିଛି ଆଶା କରୁଥାଏ । ଓଡ଼ିଶାର ଲୋକେ ଇତିପୂର୍ବରୁ କଲିକତାରେ ହେଉଥିବା ମଞ୍ଚାଭିନୟ ସହିତ ପରିଚିତ ହୋଇସାରିଥାନ୍ତି । ଓଡ଼ିଶାରେ ମଧ୍ୟ ସେଇ ଧରଣର କିଛି ଦେଖିବା ପାଇଁ ସେମାନେ ମାନସିକତା ଦୃଷ୍ଟିରୁ ପ୍ରସ୍ତୁତ ହୋଇଯାଇଥାଆନ୍ତି । ତେଣୁ ୧୮୭୨ ମସିହାରେ ଏଠାରେ ଇଂରାଜୀ ନାଟକର ଯେଉଁ ଅଭିନୟ ହେଲା, ତାକୁ ଶିକ୍ଷିତ ଗୋଷ୍ଠୀ ସ୍ୱାଗତ ଜଣାଇବା ଏକ ସ୍ୱାଭାବିକ ବ୍ୟାପାର । ଏହାପରେ ୧୮୭୮ ମସିହା ପର୍ଯ୍ୟନ୍ତ ଆଉ କେତେଥର ନାଟକାଭିନୟର ଆୟୋଜନ କରାଯାଇଥିଲା ଉଭୟ କଟକ ଓ ବାଲେଶ୍ୱରଠାରେ । ମାତ୍ର ସେସବୁ 'ନାମକୁ ମାତ୍ର' ଅଭିନୟ ବୋଲି ସେ ସମୟର ପତ୍ର ପତ୍ରିକା ଲେଖିଥିଲେ । ଏହି ବର୍ଷ କଟକରେ ବଙ୍ଗଳା ରାମାଭିଷେକ ନାଟକର ଅଭିନୟ କରାଯାଇଥିଲା । ଏହି ନାଟକଟି ମନମୋହନ ବସୁଙ୍କ ଦ୍ୱାରା ରଚିତ ହୋଇ୧୮୬୮ ମସିହାରେ ବହୁ ବଜାର ଥିଏଟର ଦ୍ୱାରା ମଞ୍ଚସ୍ଥ ହୋଇ ପ୍ରଶଂସିତ ହୋଇଥିଲା । ୧୮୭୮ ମସିହାରେ

Digitized by srujanika@gmail.com

ଫେବୃଆରୀ ସାତ ତାରିଖ ଜମିଦାର ଗୋପାଳଚନ୍ଦ୍ର ବୋଷଙ୍କ ବୈଠକଖାନାରେ ଏହି ନାଟକ ମଞ୍ଚସ୍ଥ ହେଲା । 'ଦୀପିକା' ଏହା ସମ୍ପର୍କରେ ଲେଖିଲେ '' ଓଡ଼ିଶାରେ ନାଟକର ଅଭିନୟ ଏତେଶୀଘ୍ର ହେବ କେହି ସ୍ୱପ୍ନରେ ସୁଦ୍ଧା ଜାଣି ନଥିଲେ । ନାଟକର ଅଭିନୟ କିପରି ହୁଅଇ ଏଠା ଲୋକ ପ୍ରାୟ ଦେଖି ନାହାନ୍ତି ଓ ଯଦ୍ୟପି କି ଦୁଇ ମାସତଳେ ଏକ ଦଳ ଲୋକ କଲିକତାରୁ ବାଲେଶ୍ୱର ପର୍ଯ୍ୟନ୍ତ ନାଟକର ଅଭିନୟ ଦେଖାଇବା ସକାଶେ ଆସିଥିଲେ ଓ ଏଠାକୁ ଆସିବେ ବୋଲି ଶୁଣାଯାଉଥିଲା ମାତ୍ର ଘଟଣାକ୍ରମେ ତାହା ହେଲାନାହିଁ । କିନ୍ତୁ ଏନଗରବାସୀ ଯୁବକ ବୃନ୍ଦଙ୍କୁ ଆମ୍ଭେମାନେ ଅସଂଖ୍ୟ ଧନ୍ୟବାଦ ଦେଉଅଛୁଁ ଯେ, ସେମାନେ ଅତି ଅଳ୍ପକାଳ ମଧ୍ୟରେ ଏକ ଦଳ ପ୍ରସ୍ତୁତ କରି ଯଥାବିଧିରେ ନାଟକର ଅଭିନୟ ଆମ୍ଭମାନଙ୍କୁ ଦେଖାଇ ଆଶାତିରିକ୍ତସୁଖ ପ୍ରଦାନ କଲେ । ଏହି ବସନ୍ତ ପଞ୍ଚମୀ ରାତ୍ରିରେ ଓଡ଼ିଶାରେ ନାଟକର ଅଭିନୟ ପ୍ରଥମଥର ହେଲା - ଆମ୍ଭେମାନେ ଆଶାକରୁଁକି ଯେଉଁମାନେ ଏତାଦୃଶ କୃତକାର୍ଯ୍ୟତା ଲାଭ କରିଅଛନ୍ତି,ସେମାନେ ଏତିକିରେ ସନ୍ତୁଷ୍ଟ ନହୋଇ କ୍ରମରେ ଏଥିରେ ଉନ୍ନତି ସାଧନ କରନ୍ତୁ ଓ ଏହାଙ୍କ ଯୋଗେ ଓଡ଼ିଶାରେ ନାଟକର ରୁଚି ଓ ତହିଁ ସଂଙ୍ଗେ ସଙ୍ଗେ ନାଟକ ରଚନାର ପ୍ରବୃତ୍ତି ବିସ୍ତାର ହେଉ ।' ଏହି ଦୀର୍ଘ ଉଦ୍ଧୃତିରୁ ଯଥାର୍ଥ ମଞ୍ଚାଭିନୟ ଦେଖିବା ନିମନ୍ତେ ଲୋକଚିତ୍ତର ବ୍ୟାକୁଳତାର ସ୍ୱରଟିକୁ ସହଜରେ ଚିହ୍ନି ହେଉଛି । ପୂର୍ଣ୍ଣାଙ୍ଗ ନାଟକର ଅଭିନୟ ମଧ୍ୟ ଏହି ପ୍ରଥମଥରପାଇଁ ହେଲା, ଯାହାକି ପରବର୍ତ୍ତୀ କାଳର ଓଡ଼ିଆ ନାଟକ ନିମନ୍ତେ ବାଟ ଫିଟାଇଲା । କାରଣ ଏହି ନାଟକର ଅଭିନୟ ଦେଖିବା ପରେ ହିଁ କଲେଜ ଛାତ୍ର ରାମଶଙ୍କର ଓଡ଼ିଆ ଭାଷାରେ ଏକନାଟକ ରଚନା କରିବାକୁ ଆରମ୍ଭ କଲେ । 'ରାମାଭିଷେକ' ନାଟକ ପୁନର୍ବାର ମଞ୍ଚସ୍ଥ ହୁଏ ସେଇବର୍ଷ ମାର୍ଚ୍ଚମାସ ଚାରିତାରିଖରେ କଟକରେ ହେଉଥିବା 'ଦରବାର'ରେ ଯୋଗ ଦେବାକୁ ଆସିଥିବା ନିମନ୍ତ୍ରିତ ଅତିଥିମାନଙ୍କ ସମ୍ମୁଖରେ । ଏହି ସମୟରେ କଟକର ଅନ୍ୟ ଏକ ଦଳ ମଧ୍ୟ ବାବୁ ହରମୋହନ ମିତ୍ରଙ୍କ ଘରେ ନାଟକାଭିନୟର ବ୍ୟବସ୍ଥା କରିଥିଲେ । ମାତ୍ର ତାହାର ଅଭିନୟ ଏତେ ଭଲ ନହେବାରୁ 'ଦୀପିକା' ଏହିଦଳକୁ 'ବିଶ୍ୱାମିତ୍ରଙ୍କ ସୃଷ୍ଟି' ବୋଲି ଆଖ୍ୟା ଦେଇଥିଲେ । ୧୮୮୦ ମସିହା ବେଳକୁ ଏ ଦୁଇଦଳଙ୍କରମିଳିତ ଉଦ୍ୟମରେ' ମାଇକେଲ ମଧୁସୂଦନଙ୍କର 'ଏକେଇ କି ବଲେ ସଭ୍ୟତା' ପ୍ରହସନଟି କଟକରେ ମଞ୍ଚସ୍ଥ ହୋଇଥିଲା ଏବଂ ଅଭିନୟଟି ସର୍ବାଙ୍ଗ ସୁନ୍ଦର ହୋଇଥିଲା ବୋଲି 'ଦୀପିକା'ଙ୍କର ସୂଚନାରୁ ଜଣାଯାଏ । ସବୁଠାରୁ ବଡ଼ କଥା ଏହି ଅଭିନୟ ନିମନ୍ତେ ଦର୍ଶକମାନଙ୍କୁ ଟିକେଟ କାଟିବାକୁ ପଡ଼ିଥିଲା । ଏହା ହେଉଛି ଓଡ଼ିଶାର ପ୍ରଥମ 'ଟିକେଟେଡ୍' ଅଭିନୟ । ପୂର୍ବୋକ୍ତ ଦୁଇ ବା ତିନୋଟି ନାଟକ କଟକବାସୀଙ୍କର ଅଭିନୟ ଦର୍ଶନ ନିମନ୍ତେ ଏକ ରୁଚି ପ୍ରସ୍ତୁତ କରିଦେଇଥିଲା । ନାଟକ ସମ୍ପର୍କରେ ସେମାନଙ୍କର ଗୋଟାଏ ଧାରଣା ହୋଇସାରିଥିଲା । ଭଲମନ୍ଦ ବାରିବାର ଶକ୍ତି ମଧ୍ୟ ଆସିସାରିଥିଲା । ସେ ପଟେ ଓଡ଼ିଆ ନାଟକ ମଧ୍ୟ ମଞ୍ଚସ୍ଥ ହେବା ନିମନ୍ତେ ପ୍ରସ୍ତୁତ ହୋଇସାରିଥିଲା । ରାମଶଙ୍କର ନାଟକ ଲେଖିଲେ । ସଂଶୋଧନ ଓ ନିର୍ଦ୍ଦେଶନା ଦେଲେ ଗୌରୀ ଶଙ୍କର । ମଞ୍ଚସ୍ଥ କରିବାର ଦାୟିତ୍ୱ ମଧ୍ୟ ସେ ନିଜେ ବହନ କଲେ।

Digitized by srujanika@gmail.com

୧୮୮୧ ସାଲ ଫେବୃଆରୀ ସାତ ତାରିଖରେ ବାବୁ ଜଗତବଲ୍ଲଭ ଘୋଷଙ୍କ ଯତ୍ନ ଓ ପରିଶ୍ରମରେ ମଞ୍ଚସ୍ଥ ହେଲା ପ୍ରଥମ ଓଡ଼ିଆ ନାଟକ 'କାଂଚିକାବେରୀ' ତା' ପରଦିନ ମାଇକେଲ ମଧୁସୂଦନଙ୍କର ରଚିତ ବଙ୍ଗଳା ନାଟକ 'ପଦ୍ମାବତୀ' (୧୮୬୫) ମଧ ଏଇଠାରେ ମଞ୍ଚସ୍ଥ ହୋଇଥିଲା । ଅଭିନେତା ଥିଲେ ପୂର୍ବର ସେଇ ଯୁବକଦଳ । ମାତ୍ର 'ସେମାନଙ୍କ ପୂର୍ବ ଅଭିନୟ ଯେପରି ସନ୍ତୋଷଜନକ ହୋଇଥିଲା ଏଥର ସେପରି ହୋଇ ନଥିଲା । ଯାହା ହେଉ, ସଂଶୋଧିତ 'କାଞ୍ଚିକାବେରୀ' ପୁନର୍ବାର ମଞ୍ଚସ୍ଥ ହୋଇ ଦର୍ଶକ ମାନଙ୍କର ପ୍ରଶଂସା ଭାଜନ ହୋଇପାରିଥିଲା ।

ଇତିମଧରେ ପ୍ରଥମ ଓଡ଼ିଆ ନାଟକ କିନ୍ତୁ କଟକଠାରୁ ଦୂରରେ ଗୋଟିଏ ମଫସଲରେ ମଞ୍ଚସ୍ଥ ହୋଇସାରିଥିଲା । କଟକର ଜଣେ ସରକାରୀ କର୍ମଚାରୀ ଜଗନ୍ମୋହନ ଲାଲ, ନିଜ ଗ୍ରାମ ମାହାଙ୍ଗାଠାରେ ଗୋଟିଏ ସ୍ଥାୟୀ ମଞ୍ଚ ସ୍ଥାପନ କରି ନିଜର କୁଳଦେବତା ରାଧାକାନ୍ତଙ୍କ ନାମାନୁସାରେ ତାହାରନାମ ଦେଇଥିଲେ 'ରାଧାକାନ୍ତ ରଙ୍ଗମଞ୍ଚ । ଏହି ମଞ୍ଚ 'ବାବାଜୀ' ନାଟକର ଅଭିନୟ କରିସାରିଥିଲା । ୧୮୭୫ ମସିହାରେ ମଧ ମିଶନ ସ୍କୁଲର ଛାତ୍ରମାନେ ଗୋଲ୍ଡ଼ସ୍ମିଥ କୃତ କୌଣସି ନାଟକର କ୍ଷୁଦ୍ର ଅଂଶର ଅଭିନୟ କରିଥିଲେ ବୋଲି 'ଦୀପିକା' (୧୮।୧୨।୧୮୭୫) ସମ୍ବାଦରୁ ଜଣାଯାଇଥାଏ । ଗୋଲ୍ଡ଼ ସ୍ମିଥ ମୁଖ୍ୟତଃ ଜଣେ କବି ଥିଲେ ଏବଂ ତାଙ୍କର ଦୁଇଟି ନାଟକ ଥିବାର ଆମ୍ଭମାନେ ଜାଣୁ । ହୁଏତ ତହିଁରୁ କୌଣସି ଅଂଶକୁ ଛାତ୍ରମାନେ ମଞ୍ଚସ୍ଥ କରିଥାଇପାରନ୍ତି ।

୧୮୭୫ -୭୬ ମସିହା ବେଳକୁ ବମ୍ବେର ପାର୍ଶୀ-ରିପନ ଏବଂ ସାଙ୍ଗଲୀ ଥିଏଟର୍ସ କଟକ ଆସି ମୁନିସିପାଲଟି ହତାରେଏକ ଅସ୍ଥାୟୀ ମଞ୍ଚ ନିର୍ମାଣ କରି ଅଭିନୟ ଦେଖାଇଥିଲେ । ଏ ଉଭୟ ଦଳ ଥିଲେ ଭ୍ରାମ୍ୟମାଣ ଏବଂ ବ୍ୟବସାୟ ସୂତ୍ରରେ ନାଟକ ପ୍ରଦର୍ଶନ କରୁଥିଲେ । ସାଙ୍ଗଲୀ ଥିଏଟରର ଜନ୍ମ ହୋଇଥିଲା ୧୮୪୩ ମସିହାରେ ମହାରାଷ୍ଟ୍ରର 'ସାଙ୍ଗଲୀ' ଠାରେ । ନିଜ ରାଜ୍ୟରେ ଅଭିନୟ ଦେଖାଇ ଲୋକପ୍ରିୟ ହେବାପରେ ଏମାନେ ସାରା ଭାରତ ଘୁରି ବୁଲୁଥିଲେ । ମାତ୍ର ପାର୍ଶୀ-ରିପନ୍ ସ୍ଥାପିତ ହୋଇଥିଲା ୧୮୮୫-୮୬ ମସିହା ବେଳକୁ, ଏହାହିଁ ସେ ଦେଶର ନାଟ୍ୟସମାଲୋଚକ ମାନଙ୍କର ମତ । ତେବେ ଏହା ପୂର୍ବରୁ ବମ୍ବେର ପାର୍ଶୀମାନେ 'ଏଲଫିନଷ୍ଟୋନ (୧୮୬୧), ଭିକ୍ଟୋରିଆ (୧୮୬୭) ଆଲଫ୍ରେଡ଼ (୧୮୭୧) ପ୍ରଭୃତି ନାଟକ ମଣ୍ଡଳୀର ସ୍ଥାପନ କରି ସାରିଥିଲେ । ହୁଏତ ଏହି ଦଳ ମଧରୁ କେହି କଟକ ଆସି ନାଟକ ପ୍ରଦର୍ଶନ କରିଥାଇପାରନ୍ତି । ଯାହା ହେଉନା କାହିଁକି ଏ ଉଭୟ ମଞ୍ଚର ଅଭିନୟ ଏଠାରେ ଏକ ନାଟ୍ୟାନୁରକ୍ତ ଦର୍ଶକମଣ୍ଡଳୀ ପ୍ରସ୍ତୁତ କରିବାରେ ଯେ, ସହାୟକ ହୋଇଥିଲା ଏହା ନକହିଲେ ମଧ ଚଳିବ ।

'ଓଡ଼ିଶା ରଙ୍ଗମଞ୍ଚ ଇତିହାସ' ନାମକ ପୁସ୍ତକରେ ଓଡ଼ିଶାରେ ମିଶନସ୍କୁଲର ଛାତ୍ରମାନେ ୧୮୭୬ ମସିହାରେ ଅଭିନୟ ନିମନ୍ତେ ପ୍ରସ୍ତୁତ କରିଥିବା ମଞ୍ଚକୁ ପ୍ରଥମ ପ୍ରସେନିୟମ ମଞ୍ଚ ବୋଲି କୁହାଯାଇଛି,

Digitized by srujanika@gmail.com

ମାତ୍ର ଏହା ସତ୍ୟ ନୁହେଁ । କାରଣ ସେଇ ସ୍କୁଲର ଛାତ୍ରମାନେ ୧୮୭୨ରୁ ମଞ୍ଚ ନିର୍ମାଣ କରି ନିୟମିତ 'ନାଟ୍ୟକ୍ରୀଡ଼ା' ପ୍ରଦର୍ଶନ କରି ଆସୁଥିବାର 'ଦୀପିକା' ସମ୍ବାଦରୁ ଜଣାଯାଇଥାଏ । ଯାହା ଦେଖାଯାଉଛି ୧୮୭୯-୮୦ ବେଳକୁ କଟକରେ ପ୍ରସେସନିମ ମଞ୍ଚର ଅଭିନୟ ଏକ ନିୟମିତ ବ୍ୟାପାର ହୋଇଗଲାଣି । ଏକାଧିକ ଦଳ ବିଭିନ୍ନ ପର୍ବପର୍ବାଣି ଉପଲକ୍ଷେ ଅଭିନୟର ବ୍ୟବସ୍ଥା କରୁଥିବାର ସମ୍ବାଦ 'ଦୀପିକା'ର ପୃଷ୍ଠା ମଣ୍ଡନ କରିଛି ।

୧୮୮୩ ମସିହା ଜାନୁଆରୀ ମାସରେ ଅନ୍ୟ ଏକ ଭ୍ରାମ୍ୟମାଣ ଦଳ 'ଧାରବାର ହିନ୍ଦୁ ଥିଏଟର' କଟକ ଆସି ମୁନିସିପାଲଟି ହତାରେ ଅଭିନୟ ଦେଖାଇଥିଲେ । ଜାନୁଆରୀ ଆଠ ତାରିଖରୁ ଅଭିନୟ ଆରମ୍ଭ ହୋଇଥିଲା ଏବଂ ଏମାନଙ୍କର ମଞ୍ଚସଜ୍ଜା, ବେଶପୋଷାକ ଆଦି ବେଶ୍ ଆଡ଼ମ୍ବର ପୂର୍ଣ୍ଣ ଥିଲା। ଉନ୍ନତମାନର ବାଦ୍ୟଯନ୍ତ୍ର ବ୍ୟବହୃତ ହେଉଥିଲା । ଅଭିନେତାମାନେ ମଧ୍ୟ ପାରଦର୍ଶୀ ଥିଲେ । ପୌରାଣିକ କଥା ବସ୍ତୁର ଅବଲମ୍ବନରେ ଏମାନଙ୍କର ନାଟକସବୁ ପ୍ରସ୍ତୁତ ହୋଇଥିଲା । ତେବେ 'ଦୀପିକା' ଏହାକୁ 'ଉତ୍କୃଷ୍ଟ ଶ୍ରେଣୀର ଯାତ୍ରା' ବୋଲି କହିଛନ୍ତି । ସେକାଳର ଦର୍ଶକ କିନ୍ତୁ ବହୁ ଆଗ୍ରହରେ ଏହାକୁ ଦେଖୁଥିଲେ।

୧୮୮୬ ମସିହାରେ ଜଗନ୍ମୋହନଙ୍କର 'ସତୀ' ନାଟକର ଅଭିନୟ ମାହାଙ୍ଗା ଠାରେ ହୋଇଥିବାର ଜଣାଯାଏ । ୧୮୮୭ ହେଉଛି 'ଜୁବୁଲି ବର୍ଷ' । ସେ ବର୍ଷ କଟକରେ ଗୋଟିଏ ଇଂରାଜୀ ନାଟକ ଓକାଳୀପଦ ବନ୍ଦୋପାଧ୍ୟାୟଙ୍କ ଗୃହଠାରେ ଖଣ୍ଡିଏ ବଙ୍ଗଳା ନାଟକର ଅଭିନୟ କରାଯାଇଥିଲା । ଏହିବର୍ଷ ମଧୁସୂଦନ ଦାସଙ୍କ ଗୃହଠାରେ ସ୍ଥାପିତ ହୁଏ ଏକ ଅସ୍ଥାୟୀ ରଙ୍ଗମଞ୍ଚ ଏବଂ ଏଠାରେ 'ଆମେଚରଥିଏଟର' ଦଳ ବଙ୍ଗଳା 'ହରିଶ୍ଚନ୍ଦ୍ର' ନାଟକର ଅଭିନୟ କରନ୍ତି ।

ଏହି ସମୟ ମଧ୍ୟରେ ନାଟକର ନିୟମିତ ଅଭିନୟ ଫଳରେ ଓଡ଼ିଶାର ଅନ୍ୟତ୍ର ମଧ୍ୟ ନାଟକାଭିନୟ ନିମନ୍ତେ ପ୍ରଚଣ୍ଡ ଉତ୍ସାହ ଓ ଆଗ୍ରହ ପ୍ରକଟିତ ହୋଇଥିଲା । ୧୮୮୨ରେ ବାଲେଶ୍ୱରର ବ୍ରାହ୍ମମାନେ 'ନବବୃନ୍ଦାବନ',୧୮୯୧ରେ ରାଜ ନାରାୟଣ ଦାସଙ୍କ ଗୃହରେ 'ଦୁର୍ଯ୍ୟୋଧନର ଉରୁଭଙ୍ଗ, ୧୮୮୪ରେ ପୁରୀ ହିନ୍ଦୁ ଥିଏଟର ଦ୍ୱାରା 'ରାମାଭିଷେକ', ୧୮୮୯ରେ ରଘୁନାଥପୁର (କଟକ) ଠାରେ ନାରାୟଣ ପ୍ରସାଦ ମିତ୍ରଙ୍କର 'ସୀତାବନବାସ' ପ୍ରଭୃତି ନାଟକାଭିନୟରୁ ଏହାର ସତ୍ୟତା ପ୍ରମାଣିତ ହୋଇଥାଏ ।

ପ୍ରଥମ ନାଟକ 'କାଞ୍ଚିକାବେରୀ'ର ସଫଳତା ରାମଶଙ୍କରଙ୍କୁ ଆହୁରି ନାଟକ ରଚନା କରିବା ନିମନ୍ତେ ପ୍ରେରଣା ଯୋଗାଇ ଥିଲା । ତାଙ୍କର 'ବନବାଳା' ଓ 'କଳିକାଳ' ନାଟକ ଯଥାକ୍ରମେ ୧୮୮୨ ଓ ୧୮୮୩ ମସିହାରେ କଟକଠାରେ ଅଭିନୀତ ହୋଇଥିଲା ।

ଇତି ମଧ୍ୟରେ କଟକରେ ପ୍ରସେନିୟମ ମଞ୍ଚ ସ୍ଥାପନ ଓ ଅଭିନୟର ଗୋଟିଏ ଦଶନ୍ଧି ବିତିଯାଇଥିଲେ ମଧ୍ୟ କଟକରେ କୌଣସି ସ୍ଥାୟୀ ମଞ୍ଚ ନଥିଲା । ଆଜି ଏଠି, କାଲି ସେଠି - ଆଜି ତା'ଦାଣ୍ଡରେ, କାଲି ଆଉ

Digitized by srujanika@gmail.com

କାହା ଓଳିରେ ମଞ୍ଚ ବାନ୍ଧି ଉଦ୍ୟୋକ୍ତାମାନେ ଅଭିନୟର ବ୍ୟବସ୍ଥା କରୁଥିଲେ । ଦର୍ଶକ ଆସୁଥିଲେ, ଅଭିନୟର ପ୍ରଶଂସା ମଧ୍ୟ କରୁଥିଲେ । ମାତ୍ର ମଞ୍ଚାଭିନୟ ପ୍ରତି ସେମାନଙ୍କର ନିସ୍ପୃହତାକୁ ସେମାନେ ଲୁଚାଇ ମଧ୍ୟ ରଖୁନଥିଲେ । ବଙ୍ଗଦେଶରେ ମଞ୍ଚ ସଂପୃକ୍ତ ବହୁ ଧନାଢ଼୍ୟ ଅଭିଜାତ ପରିବାର ସର୍ବସ୍ୱ ହରାଇଥିବାର ଶୁଣିବାକୁ ମିଳୁଥିଲା । ମଦ୍ୟପାନ, ବାରାଙ୍ଗନାପ୍ରୀତି ପ୍ରଭୃତି ଥିଲା, ସେ କ୍ଷେତ୍ରର ଏକ ଅପରିହାର୍ଯ୍ୟ ବ୍ୟାପାର । ପୁଣି ସମାଜ ଜୀବନର ନିମ୍ନବର୍ଗରୁ ସଂଗୃହୀତ କେତେକ ଅଭିନେତ୍ରୀ ବ୍ୟାପାରଟିକୁ ଅଧିକ ଜଟିଳ କରିଦେଇଥିଲେ । ଏହା ସହିତ ଯେହେତୁ ବଂଶ ଗୌରବ, ଆତ୍ମ ମର୍ଯ୍ୟାଦା ଓ ଇଜ୍ଜତର ପ୍ରଶ୍ନ ଜଡ଼ିତଥିଲା,ତେଣୁ ରକ୍ଷଣଶୀଳ ସାମନ୍ତ ନାଟକ ନାମ ଶୁଣିବା ମାତ୍ରେ ଆତଙ୍କିତ ହୋଇ ପଡ଼ିବା ସ୍ୱାଭାବିକ । ବଙ୍ଗଦେଶରେ କିନ୍ତୁ ପରିସ୍ଥିତି ଥିଲା ସମ୍ପୂର୍ଣ୍ଣ ଅଲଗା । ସମସ୍ତ ପ୍ରକାରର ଦୁର୍ଦ୍ଦଶା, ଅପନିନ୍ଦା, ଚାରିତ୍ରିକ ସ୍ଖଳନ ସତ୍ତ୍ୱେ ସେଠାକାର ଶିକ୍ଷିତ ଧନାଢ଼୍ୟ ସାମନ୍ତ ବ୍ୟବସାୟୀ ଗୋଷ୍ଠୀ କେବେହେଲେ ନାଟକଠାରୁ ଦୂରେଇ ରହିନାହାନ୍ତି । ତେଣୁ ସେଠାରେ ନାଟ୍ୟ ସାହିତ୍ୟ ଓ ଅଭିନୟ କଳା ଏତେ ସମୃଦ୍ଧ ହୋଇପାରିଛି । ଓଡ଼ିଆମାନଙ୍କର ମଞ୍ଚ ସମ୍ପର୍କରେ ନିସ୍ପୃହତାକୁ ଲକ୍ଷ୍ୟ କରି 'ଦୀପିକା' ଏହି ସମୟରେ ଲେଖିଥିଲେ 'ନାଟକର ରଙ୍ଗମଞ୍ଚ ଓ ଦୃଶ୍ୟପଟ ଆଦି ପ୍ରସ୍ତୁତ କରିବା ଅତି ବ୍ୟୟସାଧ୍ୟ ବ୍ୟାପାର । ଆଉ ମଧ୍ୟ ଏ ନଗରରେ ଯେଉଁମାନେ ଧନୀ, ସେମାନଙ୍କର ଏସବୁ କାର୍ଯ୍ୟରେ ଆଦୌ ସହାନୁଭୂତି ନାହିଁ ।' ସହାନୁଭୂତି ଯେ ନଥିଲା,ତାହା ଅଚିରେ ଜଣା ମଧ୍ୟ ପଡ଼ିଯାଇଥିଲା, 'କଳିକାଳ' ନାଟକର ମଞ୍ଚାୟନ ନିମନ୍ତେ ଆବଶ୍ୟକୀୟ ଅର୍ଥ ସଂଗୃହୀତ ହୋଇ ନପାରିବାରୁ । ରାମଶଙ୍କର ଇତି ମଧ୍ୟରେ ଗୋଟିଏ ନାଟ୍ୟଦଳ ପ୍ରସ୍ତୁତ କରିସାରିଥିଲେ । ମାତ୍ର ଅଭିନୟର ବ୍ୟୟ ନିମନ୍ତେ ତାଙ୍କୁ ବଦାନ୍ୟ ବ୍ୟକ୍ତିମାନଙ୍କର ଚାନ୍ଦା ଉପରେ ନିର୍ଭର କରିବାକୁ ପଡୁଥିଲା । ଥରେ ଦୁଇଥର ଦେବାପରେ ଏମାନେ ଆଉଚାନ୍ଦା ଦେବା ପାଇଁ ରାଜି ହେଲେ ନାହିଁ ।

ଏତିକିବେଳେ ଅପ୍ରତ୍ୟାଶିତ ଭାବରେ ସାହାଯ୍ୟ ମିଳିଲା, ଏକ ମଫସଲ ଅଞ୍ଚଳରୁ, ଜଣେ ଧର୍ମୀୟ ନେତାଙ୍କ ଠାରୁ । ସେ ହେଉଛନ୍ତି କୋଠପଦା ମଠ ମହନ୍ତ ରଘୁନାଥପୁରୀ । ମହନ୍ତ ମହାରାଜ ସଂଗୀତ ନୃତ୍ୟରେ ସଉକ ରଖୁଥିଲେ । ତାଙ୍କର ଗୋଟିଏ 'ଗୋଟିପୁଅ ଦଳ' ଥିଲା । ରାମଶଙ୍କର ଥିଲେ ତାଙ୍କର ଓକିଲ । ମଠ ପରିସରରେ ଏକ ସ୍ଥାୟୀ ମଞ୍ଚର ନିର୍ମାଣ ନିମନ୍ତେ ସେହି ତାଙ୍କୁ ପ୍ରଭାବିତ କରିଥିଲେ ।ଫଳରେ ୧୮୮୫ ସରସ୍ୱତୀ ପୂଜାଦିନ ସେଠାରେ ସ୍ଥାପିତ ହେଲା 'ରଘୁନାଥ ରଙ୍ଗମଞ୍ଚ' ବା 'କୋଠପଦାମଞ୍ଚ' । ଏହି ମଞ୍ଚରେ ସେଇ ବର୍ଷ ପ୍ରଥମେ ଅଭିନୀତ ହୋଇଥିଲା 'କାଞ୍ଚିକାବେରୀ' ନାଟକ । ତା'ପରଠାରୁ ଏହି ମଞ୍ଚରେ ରାମଶଙ୍କରଙ୍କର ନାଟକ ସବୁ ନିୟମିତ ଭାବରେ ଅଭିନୀତ ହେଉଥିଲା ଏବଂ ଏଥିରେ ସନ୍ଦେହ ନାହିଁ ଯେ, ଏହି ମଞ୍ଚର ପୃଷ୍ଠପୋଷକତା ପାଇ ନଥିଲେ ରାମଶଙ୍କର ଏତେ ଗୁଡ଼ିଏ ନାଟକ ଲେଖିପାରି ନଥାନ୍ତେ ।

Digitized by srujanika@gmail.com

ଅଷ୍ଟମ ଦଶକରୁ କଟକରେ ଏକ ସ୍ଥାୟୀ ମଞ୍ଚ ସ୍ଥାପନରେ ଉଦ୍ୟମ ହୋଇ ଆସୁଥିଲେ ମଧ ସେ ଦିଗରେ ବିଶେଷ କୌଣସି ସଫଳତା ମିଳି ନଥିଲା । ଏହି କାର୍ଯ୍ୟରେ କାହାରି ସହାନୁଭୂତି ନଥିଲା । ମଧୁସୂଦନଙ୍କ ମଞ୍ଚଟି କିଛିଦିନ ପାଇଁ ଅଭିନୟରେ ବଡ଼ ସାହାଯ୍ୟ କରିଥିଲା । ଏଣେ କିନ୍ତୁ ଦର୍ଶକ ମାନଙ୍କ ସଂଖ୍ୟା ବଢ଼ିବାରେ ଲାଗିଥିଲା । ୧୮୮୭ ମସିହାରେ ଲକ୍ଷ୍ମୀନାରାୟଣ ରାୟଚୌଧୁରୀଙ୍କ ଘରଠାରେ ହେଉଥିବା ବଙ୍ଗଳା 'ହରିଶ୍ଚନ୍ଦ୍ର' ନାଟକର ଅଭିନୟ ଦେଖିବା ପାଇଁ ବହୁ ସମ୍ଭ୍ରାନ୍ତବଂଶର ମହିଳା ମଧ ନିମନ୍ତ୍ରିତ ହୋଇଥିଲେ। ଏଠାରେ ପୁନର୍ବାର ଏକସ୍ଥାୟୀ ମଞ୍ଚ ସ୍ଥାପନରେ ପ୍ରଶ୍ନ ଉଠିଲା ଏବଂ ନୟାଗଡ଼ ରାଜା ଏଥିପାଇଁ ଟ୫୦୦/- ଚାନ୍ଦାଦେବେ ବୋଲି ପ୍ରତିଶ୍ରୁତି ହୋଇଥିଲେ । ମାତ୍ର କାର୍ଯ୍ୟତଃ, କିଛି ହୋଇପାରି ନଥିଲା ।

କଟକରେ ଅଭିନୟ କ୍ରିୟାର ପ୍ରସାର ଗ୍ରାମାଞ୍ଚଳକୁ ବେଶ ଉତ୍ସାହିତ କରିଥିବାର ଦେଖାଯାଉଛି । ଅସୁରେଶ୍ୱର, ଦୀକ୍ଷିତପଡ଼ା, ରଘୁନାଥପୁର, ଗୋପାଳପୁର ପ୍ରଭୃତି ବଂଗୀୟ ଅଧ୍ୟୁଷିତ ଗ୍ରାମମାନଙ୍କରେ କାଞ୍ଚିକାବେରୀ, ଜାମାଇ ବାରିକ, ପାରିଜାତହରଣ ଏବଂ ରାମାଭିଷେକ ପ୍ରଭୃତି ନାଟକ ଅଭିନୟ କରାଯାଉଥିଲା । ଏହି ସମୟରେ ମଧୁବାବୁଙ୍କ 'ଭିକ୍ଟୋରିଆଥ୍ୟେଟର 'ମଞ୍ଚରେ 'ଆଦର୍ଶସତୀ', ଭଣ୍ଡଦଳପତି, 'ନଳଦମୟନ୍ତୀ, କଳିକାଳ ପ୍ରଭୃତି ନାଟକ ମଞ୍ଚସ୍ଥ ହୋଇଥିଲା । 'ଦୀପିକା'ଲେଖିଥିଲେ, 'ମଧୁବାବୁଙ୍କ ଯତ୍ନରୁ ଏଠାରେ ନାଟକାଭିନୟ ଦର୍ଶନ ସହଜ ହୋଇଅଛି ।'

କୁଆଁପାଳର ଜମିଦାର ଗୋଲକ ଚନ୍ଦ୍ର ବୋଷ 'ରାଧାବଲ୍ଲଭ ଥିଏଟର' ମଞ୍ଚ ସ୍ଥାପନ କରିଥିଲେ ଏବଂ 'ଜଗନ୍ନାଥ ଥିଏଟର' ନାମକ ଏକ ମଞ୍ଚ ମଧ ସ୍ଥାପିତ ହୋଇଥିଲା । ମାତ୍ର ଏଗୁଡ଼ିକ କେହି ଦୀର୍ଘ ସ୍ଥାୟୀ ହୋଇ ନଥିଲେ ।

ମଧୁସୂଧନଙ୍କ କନିଷ୍ଠଭ୍ରାତା ଗୋପାଳ ବଲ୍ଲଭ ମଧ ଜଣେ ନାଟ୍ୟ ପ୍ରାଣ ବ୍ୟକ୍ତି ଥିଲେ । ୧୮୮୨ ମସିହାରେ ତାଙ୍କ ବାସ ଗୃହ ପରିସରରେ 'ବୁଢ଼ାବର' ପ୍ରହସନ ମଞ୍ଚସ୍ଥ ହୋଇଥିଲା । ଏହା ପରେ ପରେ ସେଠାରେ 'ଦୁର୍ଯ୍ୟୋଧନର ଉରୁଭଙ୍ଗ' ଓ 'ଯେପରି କର୍ମ ସେପରିଫଳ' ପ୍ରହସନ ମଞ୍ଚସ୍ଥ ହୋଇଥିଲା । ଏହା ହେଉଛି କଟକର ସେସମୟର ତୃତୀୟ ଥିଏଟର ଦଳ । ଏହି ସମୟରେ 'ଭିକ୍ଟୋରିଆ' ଓ 'ଜଗନ୍ନାଥ' ଥିଏଟର ଦଳ ନିୟମିତ ଅଭିନୟ କରୁଥିଲେ । ସେମାନଙ୍କ ତୁଳନାରେ ନବପ୍ରତିଷ୍ଠିତ ଦଳର ଅଭିନୟ ଅତ୍ୟୁତ୍ତମ ହେଉଥିଲା ବୋଲି ତତ୍କାଳୀନ ସମ୍ବାଦରୁ ଜଣାଯାଏ । ଜଣେ ପତ୍ର ପ୍ରେରକ 'ଓଡ଼ିଆ ଓ ନବସମ୍ବାଦ' ପତ୍ରିକାରେ ଲେଖିଥିଲେ, 'ଯେପରିବାବୁ ମଧୁସୂଦନ ଦାସ ଓକିଲ 'ଭିକ୍ଟୋରିଆ'ପାର୍ଟିକୁ ଓ ବାବୁ ଉମାଚରଣ ବିଶ୍ୱାସ 'ଜଗନ୍ନାଥ ପାର୍ଟିକୁ ଷ୍ଟେଜମାନ ଦାନ କରି ଅତୁଳ କୀର୍ତ୍ତି ଲାଭ କରିଅଛନ୍ତି,ଆମ୍ଭେ ପ୍ରାୟ ଆଶା କରୁଁ ବାବୁ ଗୋପାଳ ବଲ୍ଲଭ ଦାସ ନୂତନ ଦଳକୁ ନୂତନ ଷ୍ଟେଜଦାନ କରି ଅତୁଳ କୀର୍ତ୍ତି ଲାଭ କରିବେ ।'(୨୭।୪।୧୮୯୨)

Digitized by srujanika@gmail.com

ଇତିମଧ୍ୟରେ ଗଡ଼ଜାତର ରାଜାମାନଙ୍କ ମଧ୍ୟରେ ଅଭିନୟ ନିମନ୍ତେ ଉତ୍ସାହ ଦେଖା ଦେଇଥିଲା । ନୟାଗଡ଼ର ରାଜା ପ୍ରଥମେ ନିଜ ରାଜ୍ୟରେ ଏକ ଅସ୍ଥାୟୀମଞ୍ଚ ନିର୍ମାଣ କରି 'କାଞ୍ଚି କାବେରୀ' ନାଟକର ଅଭିନୟ କରାଇଥିଲେ । ଏହାକୁ ପ୍ରଶଂସା କରି 'ଦୀପିକା' ଲେଖିଥିଲେ 'ଗଡ଼ଜାତରେ ନାଟକାଭିନୟ ଏହା ସର୍ବପ୍ରଥମ ଅଟେ। ଯଦି ଗଡ଼ଜାତର ରାଜାମାନେ ଏହା ଅନୁସରଣ କରିବାରେ ମନଯୋଗୀ ହେବେ, ତାହା ହେଲେ ଓଡ଼ିଆ ଭାଷା ମାର୍ଜିତ ହେବାର ଏକ ପ୍ରଶସ୍ତ ମାର୍ଗ ଉଦ୍‌ଘାଟିତ ହେବ'' । (୧୧।୯।୧୮୯୫)

ଏହାର କିଛି କାଳ ପୂର୍ବରୁ କଟକର ତତ୍‌କାଳୀନ ପ୍ରସିଦ୍ଧ ଚିତ୍ରଶିଳ୍ପୀ ସତୀଶ ଚନ୍ଦ୍ର ସରକାର ୧୮୯୪ ମସିହାରେ 'ମାଗନେଟିକ ଥିଏଟର' ନାମକ ଏକସ୍ଥାୟୀ ମଞ୍ଚ ସ୍ଥାପନ କରନ୍ତି । ଆଜି ବାଲୁ ବଜାର ଛକରୁ କାଠ ଯୋଡ଼ି କୂଳକୁ ଯିବା ବାଟରେ ଯେଉଁଠି ବିଶ୍ୱନାଥ ମନ୍ଦିର ରହିଛି , ତା'ପାଖକୁଗୋଟିଏ ବଡ଼ ପଡ଼ିଆ ଥିଲା । ସେଇଠାରେ ମାଗନେଟିକ ଥିଏଟର ନିର୍ମାଣ କରାଯାଇଥିଲା । ଏହା ଏକ ବ୍ୟବସାୟୀ ମଞ୍ଚ ଥିଲା ଏବଂ ଟିକେଟର ମୂଲ୍ୟ ଟ୧/-, ୫୦ ଓ ୨୫ ପଇସା ମାତ୍ର ଥିଲା । ଏଠାରେ ସ୍ତ୍ରୀଲୋକ ମାନଙ୍କ ପାଇଁ ଚିକଘେରା ସ୍ୱତନ୍ତ୍ର ବ୍ୟବସ୍ଥା ଥିଲା ଏବଂ ଏମାନଙ୍କ ପାଇଁ ଟିକେଟର ମୂଲ୍ୟ ଟ ୦୧ ରଖାଯାଇଥିଲା । ସରକାର ମହାଶୟ ଜଣେ ଚିତ୍ର ଶିଳ୍ପୀ ହୋଇଥିବାରୁ ମଞ୍ଚ ସଜ୍ଜାର ଦାୟିତ୍ୱ ନିଜେ ବହନ କରିଥିଲେ । ସିନ୍ ସିନେରୀ, ଉଇଙ୍ଗସ୍, ଫ୍ରିଲ୍, ସେଟିଂ ସବୁ ସେ ନିଜେ ପ୍ରସ୍ତୁତ କରିଥିଲେ । ସପ୍ତାହର ବୁଧବାର ଏବଂ ଶନିବାର - ଏହି ଦୁଇବାରରେ ଅଭିନୟ କରାଯାଉଥିଲା । ଅଭିନୟ ସାଧାରଣତଃ ରାତି ୯ଟାରେ ଆରମ୍ଭ ହୋଇ ଦୁଇଟା ପର୍ଯ୍ୟନ୍ତ ଚାଲୁଥିଲା । ଏଥିରେ ବଙ୍ଗଳା ଭାଷାରେ ପୌରାଣିକ ନାଟକ ମାନହିଁ ଅଭିନୀତ ହେଉଥିଲା । ଓକିଲ, ମୁକ୍ତାର କୋର୍ଟ କିରାଣୀ ଏବଂ ଅନ୍ୟ କେତେକ ସମ୍ଭ୍ରାନ୍ତ ଭଦ୍ର ବ୍ୟକ୍ତି ଏହି ମଞ୍ଚରେ ଅଭିନୟ କରୁଥିଲେ । ମୁକ୍ତାର ହରମୋହନ ଚୌଧୁରୀ ପରିବେଷଣ କରୁଥିଲେ ହାସ୍ୟରସ । ସ୍ତ୍ରୀ ଭୂମିକାରେ ପାଞ୍ଚଜଣ ଗଣିକା ଅଭିନୟ କରୁଥିଲେ । ସେମାନେ ହେଲେ ଛୋଟ ଓ ବଡ଼ ମୋହିନୀ,ରାଣୀ, ବିଧୁମୁଖୀ ଓ କୃଷ୍ଣା । ଅଭିନୀତ ନାଟକ ମଧ୍ୟରେ ଧ୍ରୁବ, ପ୍ରହ୍ଲାଦଚରିତ ହରିଶ୍ଚନ୍ଦ୍ର, ସିନ୍ଧୁବଧ, ନରମେଧ ଯଜ୍ଞ, ଅଭିମନ୍ୟୁ ବଧ, ତରଣୀ ସେନ, ଜନା ପ୍ରଭୃତି ପୌରାଣିକ ନାଟକମାନ ଥିଲା । ଏସବୁ ହେଉଛି ସେ ସମୟର ବଙ୍ଗଳା ଲୋକ ମଞ୍ଚରେ ସଫଳତା ସହିତ ଅଭିନୀତ ହୋଇଥିବା ନାଟକ'ଧ୍ରୁବ' (୧୮୯୬) ବେଙ୍ଗଲ ଥିଏଟରରେ ଅଭିନୀତ ହୋଇଥିଲା ଓ ଏହାର ନାଟ୍ୟକାର ଥିଲେ ବିହାରରୀଲାଲ ଚାଟର୍ଜି । ସେମିତି

ପ୍ରହ୍ଲାଦ ଚରିତ (୧୮୮୪) ଷ୍ଟାର ଗିରୀଶ ଚନ୍ଦ୍ର ଘୋଷ ।

ହରିଶ୍ଚନ୍ଦ୍ର (୧୮୭୪) ବୌବଜାର ଥିଏଟର - ମନମୋହନ ବସୁ

ସିନ୍ଧୁବଧ (୧୮୮୮) ବୀଣା ଥିଏଟର - ରାଜକୃଷ୍ଣରାୟ

ନରମେଧ ଯଜ୍ଞ (୧୮୯୧) ଷ୍ଟାର ଥିଏଟର, ରାଜକୃଷ୍ଣ ରାୟ

Digitized by srujanika@gmail.com

ଅଭିମନ୍ୟୁ ବଧ (୧୮୮୧) ନ୍ୟାସନାଲ ଥିଏଟର - ଗିରୀଶ ଚନ୍ଦ୍ର ଘୋଷ

ତରଣୀ ସେନ - ନ୍ୟାସନାଲ ଥିଏଟର - ରାଜକୃଷ୍ଣ ରାୟ

ଜନା (୧୮୯୩) ମିନର୍ଭା ଥିଏଟର - ଗିରୀଶ ଚନ୍ଦ୍ର ଘୋଷ ।

ଉଭୟ 'ଧ୍ରୁବ' ଏବଂ 'ପ୍ରହ୍ଲାଦ' ଭୂମିକାରେ ସେ ସମୟର ପ୍ରସିଦ୍ଧ ଜମିଦାର ଲକ୍ଷ୍ମୀନାରାୟଣ ରାୟଚୌଧୁରୀଙ୍କ ପୌତ୍ର ନନ୍ଟି ମର୍ମସ୍ପର୍ଶୀ ଅଭିନୟ କରି ଚର୍ଚ୍ଚିତ ହୋଇଥିଲେ । 'ସିନ୍ଧୁବଧ' ନାଟକରେର ଅନ୍ଧମୁନି ପୁତ୍ର ଭୂମିକାରେ ଅଭିନୟ କରୁଥିଲେ ବିଧୁମୁଖୀ । ରାଣୀ ହେଉଥିଲେ ଛୋଟ ଓ ବଡ଼ ମୋହିନୀ । ରାଜା ଭୂମିକା ଦିଆଯାଉଥିଲା ଓକିଲ ପ୍ରଫୁଲ୍ଲବାବୁ ଓ ସତୀଶବାବୁଙ୍କୁ ।

'ଅଭିମନ୍ୟୁ ବଧ' ନାଟକରେ ଅଭିମନ୍ୟୁ ହେଉଥିଲେ ଶ୍ୟାମସୁନ୍ଦର ଚକ୍ରବର୍ତ୍ତୀ ଏବଂ ସେଥିରେ ଅନ୍ୟାନ୍ୟ ଭୂମିକାରେ ଭୁବନ ମୋହନ ଦତ୍ତ, କୃଷ୍ଣଚନ୍ଦ୍ର ସିଂହ, ଶ୍ୟାମସୁନ୍ଦର ଷାଠିଯା, ଦୀନବନ୍ଧୁ ଷାଠିଯା, କାହ୍ନାଇଲାଲ ବାନାର୍ଜି, ନାରାୟଣ ଚନ୍ଦ୍ର ବାନାର୍ଜି ପ୍ରମୁଖ ଅଭିନୟ କରୁଥିଲେ । ସେମିତି 'ନରମେଧ ଯଜ୍ଞ' ନାଟକରେ କୁଶଧ୍ୱଜ - ବିଧୁମୁଖୀ, କୁଶଧ୍ୱଜର ମା ଭୂମିକାରେ ବୃନ୍ଦାବନ ପଣ୍ଡା, ବାପା ଭୂମିକାରେ ସତୀଶଚନ୍ଦ୍ର ସରକାର ଓ ବଣିକ ଭୂମିକାରେ କହ୍ନାଇଲାଲ ବାନାର୍ଜି ଅଭିନୟ କରୁଥିଲେ । 'ତରଣୀସେନ' ନାଟକରେ ତରଣୀସେନ ହେଉଥିଲେ ଜ୍ଞାନେଶ ବାବୁ (ସେକାଳର ମେଡ଼ିକାଲ ସ୍କୁଲର ଛାତ୍ର) ବିଭୀଷଣ - ଛାତୁବାବୁ, ରାମ - ସତୀଶ ବାବୁ, ସରମା - କହ୍ନେଇ ବାବୁ, ସୀତା - ବୃନ୍ଦାବନ, ମନ୍ଦୋଦରୀ - ଛୋଟ ମୋହିନୀ ।

ପରିଚାଳକ ସତୀଶ ବାବୁ ନିଜେ ଥିଲେ ଏହି ମଞ୍ଚର ରୂପକାର । ରୂପସଜ୍ଜା ନିମନ୍ତେ ମୁଖ୍ୟତଃ ସାଧାରଣ ପାଉଡ଼ର ହିଁ ବ୍ୟବହୃତ ହେଉଥିଲା । ବେଶ ପୋଷାକ ରାଜୋଚିତ ଥିଲା । ପୌରାଣିକ ନାଟକରେ ରାଜା ରାଣୀ ଦେବତା ଦେବୀ ଇତ୍ୟାଦିଙ୍କର ଚରିତ୍ର ଥିବାରୁ ପୋଷାକ ସେ କାଳର ରାଜା ମହାରାଜାଙ୍କ ଅନୁକରଣରେ ପ୍ରସ୍ତୁତ ହେଉଥିଲା । ନକଲି ଅଳଙ୍କାର ସହ କ୍ୱଚିତ ପ୍ରକୃତ ଅଳଙ୍କାର ମଧ୍ୟ ଅଭିନେତାମାନେ ନିଜଘରୁ ଆଣି ବ୍ୟବହାର କରୁଥିଲେ । ମୋଟା ମୋଟି ଭାବରେ ରୂପସଜ୍ଜାକୁ ଯଥାଯଥ କରିବା ନିମନ୍ତେ ଉଦ୍ୟମ କରାଯାଉଥିଲା । ଶକ୍ତିଶାଳୀ ଝାଡ଼ ଆଲୋକ ଦ୍ୱାରା ହିଁ ମଞ୍ଚକୁ ଆଲୋକିତ କରାଯାଉଥିଲା । କାରଣ ସେ ସମୟରେ ବିଦ୍ୟୁତ୍ ଆଲୋକ ଆହୁରି ଆସି ନଥିଲା ।

ମାଗନେଟିକ ଥିଏଟରରେ ଆୟୁଷ ମାତ୍ର ତିନିବର୍ଷ (୧୮୯୪ - ୧୮୯୭) ୧୮୯୭ ମସିହାରେ ଝଡ଼ବର୍ଷାରେ ଏହି ମଞ୍ଚ ଭାଙ୍ଗି ପଡ଼ିଲା । ପରିଚାଳକ ଏହି ସ୍ଥାନରେ ଏକ ସ୍ଥାୟୀ ପକ୍କା

Digitized by srujanika@gmail.com

ଗୃହ ନିର୍ମାଣ କରିବା ପାଇଁ ଚିନ୍ତା କରୁଥିଲେ ମଧ ତାକୁ କାର୍ଯ୍ୟରେ ପରିଣତକରିପାରିନାହାନ୍ତି । ଏହି ମଞ୍ଚ ହେଉଛି କଟକର ପ୍ରଥମ ବ୍ୟବସାୟୀ ମଞ୍ଚ ।କେତେଜଣ ନାଟକ - ପାଗଳ ଭଦ୍ର ଲୋକ ଏହାକୁ ବଞ୍ଚାଇ ରଖିଥିଲେ, ଯେଉଁମାନଙ୍କ କେନ୍ଦ୍ରରେ ଥିଲେ ସତୀଶବାବୁ । ଏଇମାନେ ପ୍ରଥମେ ନାରୀ ଭୂମିକାରେ ନାରୀମାନଙ୍କୁ ମଞ୍ଚରେ ଅବତୀର୍ଣ୍ଣ କରାଇଥିଲେ । ଅଣ - ବଙ୍ଗାଳୀ ଅଶିକ୍ଷିତା ରୂପଜୀବୀମାନଙ୍କ ସାହାଯ୍ୟରେ ଦୀର୍ଘ ଅମିତ୍ର ଛନ୍ଦର ବଚନିକା ପ୍ରୟୋଗ କରାଇବା ଥିଲା ଅତ୍ୟନ୍ତ କଷ୍ଟ ସାଧ । ତଥାପି ଏମାନେ ଏଥିରୁ ବିରତ ହେଉନଥିଲେ । ନିହାତି ଅସୁବିଧା ହେଲେ ପୁରୁଷମାନେ ସେଇ ସବୁ ଭୂମିକାକୁ ତୁଲାଇଥିଲେ । କଟକରେ ନାଟ୍ୟ ପ୍ରେମୀ ଏକ ଦର୍ଶକ ଗୋଷ୍ଠୀ ପ୍ରସ୍ତୁତ କରିବାରେ ଏଇ ମଂଚର ଭୂମିକାକୁ ଅସ୍ୱୀକାର କରିହେବ ନାହିଁ । ଓଡ଼ିଆ ଭାଷାରେ ସେତେବେଳେ ନାଟକର ସଂଖ୍ୟା ଅଙ୍ଗୁଳିମେୟ । ପୁଣି ଓଡ଼ିଆମାନଙ୍କର ଏ ଦିଗରେ ବିଶେଷ କୌଣସି ଆଗ୍ରହ ମଧ ନ ଥିଲା । ତେଣୁ ବଙ୍ଗଳା ନାଟକ ହିଁ ମୁଖ୍ୟତଃ ସେ ସମୟରେ ମଞ୍ଚସ୍ଥ ହେଉଥିଲା । ପରବର୍ତ୍ତୀକାଳରେ ଓଡ଼ିଆ ମଞ୍ଚ ନାଟକର ଯେଉଁ ପରମ୍ପରା କ୍ରମଶଃ ଗଢ଼ି ଉଠିଲା, ସେଥିପାଇଁ ଏହି ସବୁନାଟକ ଯେ ପ୍ରେରଣାର ଉସ ସ୍ୱରୂପ ଥିଲା, ଏହା ନ କହିଲେ ମଧ୍ୟ ଚଳିବ ।

(ଖ) କଟକ ଓ ପାରଳାର ରଙ୍ଗମଞ୍ଚ

୧) **ବୀଣା ପାଣି ଥିଏଟର :** ଏହାର ଉଦ୍ୟୋକ୍ତା ଛାତୁବାବୁଥିଲେ 'ମାଗନେଟିକ ଥିଏଟରର' ଜଣେ ଅଭିନେତା । ସତୀଶ୍ ସରକାରଙ୍କସହ ତାଙ୍କର ପାରିବାରିକ ସମ୍ପର୍କ ମଧ ଥିଲା । ମାଗନେଟିକ ଥିଏଟର ଭାଙ୍ଗିଗଲାପରେ ସେ ଏହାର ଅଭିନେତାମାନଙ୍କୁ ନେଇ ୧୮୯୮ ମସିହାରେ ବିନୋଦ ବିହାରୀ ଛକଠାରେ (ଆଜିକାଲି ଯେଉଁଠି ମାରୁୱାଡ଼ି ସ୍କୁଲ ହେଉଛି) ଏକ ଅସ୍ଥାୟୀ ମଞ୍ଚ ଗଢ଼ି ତାହାର ନାମଦେଲେ ବୀଣାପାଣି ଥିଏଟର । ମଞ୍ଚର ଆନୁଷଙ୍ଗିକ ବ୍ୟବସ୍ଥା ଠିକ୍ ମାଗନେଟିକ ମଞ୍ଚ ଭଳିରହିଲା । ଏଥିରେ ପୂର୍ବ ମଞ୍ଚର ସମସ୍ତ ବଙ୍ଗଳା ନାଟକ ଅଭିନୀତ ହେଲା । କେବଳ ପୁରୁଷମାନେ ନାରୀ ଭୂମିକାରେ ଅଭିନୟ କଲେ । ପୂର୍ବ ଅଭିନେତାଙ୍କୁ ଛାଡ଼ି ଏଥିରେ ବାମନଚନ୍ଦ୍ର ରାଓ, ଯୋଗେଶ ଚନ୍ଦ୍ର ଦାସ, ବିଜୁରାମ ଭଗତ, ମୋବାରକ ଅଲ୍ଲି, ଚିନ୍ତାମଣିଦଳବେହେରା, ସାରଦା ବାନାର୍ଜି ପ୍ରଭୃତି ନୂଆ ଅଭିନେତାମାନେ ଯୋଗ ଦେଉଥିଲେ । ଶ୍ୟାମସୁନ୍ଦର ଚକ୍ରବର୍ତ୍ତୀ ପ୍ରାୟ ଅଧିକାଂଶ ନାଟକରେ ନାୟକ ହେଉଥିଲେ । ଦୀନବନ୍ଧୁ ଷାଠିଆ ହାସ୍ୟରସ ପରିବେଷଣ କରୁଥିଲେ । ବୃନ୍ଦାବନ ପଣ୍ଡା କନ୍ହେଇଲାଲ ବାନାର୍ଜି ଏବଂ ନାରାୟଣ ଜୀ ନାରୀ ଭୂମିକାରେ ଅବତୀର୍ଣ୍ଣ ହେଉଥିଲେ । ଅଭିନୟ ଭଲ ହେଉଥିଲା । ତେବେ ଏଥିରୁ ଅର୍ଥ ହୁଏତ ଭଲ ଆଦାୟ ହେଉନଥିଲା । ଜାଗାଟି ଥିଲା ଗୋଟିଏ ସ୍କୁଲ ର । ୧୯୦୩ ମସିହା ପରେସ୍କୁଲ କର୍ତ୍ତୃପକ୍ଷ ଆଉ ନିଜ ଜାଗାରେ ଅଭିନୟ କରିବାକୁ ଅନୁମତି ଦେଲେ ନାହିଁ । ତଥାପି ଅନିୟମିତ ଅଭିନୟ କରି 'ବୀଣାପାଣି' ବଞ୍ଚି ରହିଲା ୧୯୦୬

Digitized by srujanika@gmail.com

ମସିହା ଯାଏ । ମଞ୍ଚ - ଚେତନା ପ୍ରସାରରେ ଏହାର ଭୂମିକାକୁ ସ୍ୱୀକାର କରିବାକୁ ହେବ ।

ଏହି ମଞ୍ଚରେ ବଙ୍ଗଳା ନାଟକକୁ ଛାଡ଼ି ଶ୍ୟାମସୁନ୍ଦର ଷାଠିଆଙ୍କର ରଚିତ 'ଦୁର୍ଯ୍ୟୋଧନର ଊରୁଭଙ୍ଗ' ଓ 'ମେଘନାଦ ବଧ' ନାମକ ଦୁଇଟି ଓଡ଼ିଆ ପୌରାଣିକ ନାଟକ ମଧ ଅଭିନୀତ ହୋଇଥିଲା । ଶେଷ ବେଳକୁ ଏଥିରେ ନାରୀ ଭୂମିକା ପାଇଁ କେତେ ଜଣ ଗଣିକାଙ୍କୁ ମଧ ନିଆଯାଇଥିଲା ।

ବୀଣାପାଣିର ପତନ ପରେ ଦୀର୍ଘକାଳ ପର୍ଯ୍ୟନ୍ତ କଟକରେ ଆଉ କୌଣସି ସ୍ଥାୟୀ ମଞ୍ଚ ପ୍ରତିଷ୍ଠିତ ହୋଇ ନଥିଲା । ତେବେ ରାଜ୍ୟର କେତେକ ସ୍ଥାନରେ ଇତି ମଧ୍ୟରେ ଗଢ଼ି ଉଠିଥିବା କ୍ଲବ ଗୁଡ଼ିକ ଅନ୍ତତଃ ବର୍ଷରେ ଥରେ ଅଭିନୟ କରୁଥିଲେ । ଏଥର ଗ୍ରାମାଞ୍ଚଳରେ ମଧ ଅଭିନୟ ହେଉଥିବାର ଦେଖାଯାଉଥିଲା । କଟକର ଅଭିନୟ ଯେଉଁ ନାଟ୍ୟ କର୍ମୀଦଳ ପ୍ରସ୍ତୁତ କରୁଥିଲା, ସେଇମାନେ ହିଁ ଏହି କଳାର ପ୍ରଚାର ନିମନ୍ତେ ଅଗ୍ରଭିତ୍ତୁ ଥିଲେ । ନାଟକ ପ୍ରତି ଏଠାରେ ପୂର୍ବରୁ ଯେଉଁ ଘୃଣା ରହିଥିଲା, ତାହା ମଧ କ୍ରମଶଃ ଦୂରେଇ ଯିବାକୁ ଲାଗିଥିଲା । ଏହା ମଧ୍ୟରେ ସୁଦୂର ପାରଳାଖେମୁଣ୍ଡି ଠାରେ ରାଜ ପୃଷ୍ଠପୋଷକତାରେ ପ୍ରତିଷ୍ଠିତ ହୋଇଥିଲା ଏକ ସ୍ଥାୟୀ ରଙ୍ଗମଞ୍ଚ ୧୮୯୭ରେ (କାହା କାହା ମତରେ ୧୯୦୨ ମସିହାରେ)

(୨) **ପଦ୍ମନାଭ ରଙ୍ଗାଳୟ** : ଏହି ମଞ୍ଚ ପ୍ରତିଷ୍ଠା ଓ ବିକାଶ ସମ୍ପର୍କରେ ବିବରଣୀ ପ୍ରଦାନ କରି ଡ଼ଃ କାହ୍ନୁଚରଣ ମିଶ୍ର କହନ୍ତି, ୧୮୯୭/୯୮ ବେଳକୁ ପୁନାର ବାଲପଟ କମ୍ପାନୀ ପାରଳାରେ ମହାରାଷ୍ଟ୍ରିୟ ନାଟକ ଅଭିନୟ କରିବାକୁ ଆସିଥିଲେ । (ଏହି ସମୟର ମହାରାଷ୍ଟ୍ରିୟ ବ୍ୟବସାୟୀ ନାଟ୍ୟଦଳର ତାଲିକାରେ ଏ ଧରଣର କୌଣସି ନାମ ଦେଖିବାକୁ ମିଳୁନାହିଁ । ହୋଇପାରେ ଏହାର ନାମ ଅନ୍ୟ କିଛି ଥିବ) ଏହି ମହାରାଷ୍ଟ୍ର ନାଟକ ଅଭିନୀତ ହେବାର ଦେଖି ପାରଳାର ପ୍ରସିଦ୍ଧ ପରିଚ୍ଛା,ଦାସ, ନନ୍ଦ ଓ ରାଜଗୁରୁ ପରିବାରର କେତେକ ପ୍ରଗତିବାଦୀ ଉଦୀୟମାନ ଯୁବକଙ୍କ ଉଦ୍ୟମରେ ପରିଚ୍ଛା ମଠରେ ପ୍ରତିଷ୍ଠିତ ଦେବତାରସିକ ରାଜଙ୍କ ନାମାନୁସାରେ 'ରସିକ ରାଜ ନାଟ୍ୟ ମଣ୍ଡଳୀ' (କାହା କାହା ମତାନୁସାରେ ଶ୍ରୀ ଶ୍ରୀ ରସିକ ରାଜ ପ୍ରସାଦୈକ ସୁଜନ ମନୋରଞ୍ଜନ ନାଟ୍ୟସଙ୍ଘ) ସୃଷ୍ଟି ହେଲା । ସର୍ବ ପ୍ରଥମ ପଣ୍ଡିତ ଗୋପୀନାଥ ନନ୍ଦଙ୍କ କୃତ ଓଡ଼ିଆ ଶକୁନ୍ତଳା ନାଟକ ୧୮୯୯ରେ ପରିଚ୍ଛା ମଠରେ ଅଭିନୀତ ହୋଇଥିଲା । ସ୍ୱର୍ଗୀୟ ଶ୍ୟାମସୁନ୍ଦର ରାଜଗୁରୁ ଗୋଟିଏ ସ୍ଥାୟୀ ରଙ୍ଗମଞ୍ଚ ନିର୍ମାଣ କରିବାକୁ ଏକ ପ୍ରସ୍ତାବ ଆଗତ କରିଥିଲେ । XX ୧୮୯୯ରେ ବର୍ତ୍ତମାନ ପଦ୍ମନାଭ ରଙ୍ଗାଳୟର ଯେଉଁ ଧ୍ୱଂସାବଶେଷ ଅଛି, ସେଇଠାରେ ହିଁ ପ୍ରଥମବାର ଗୋଟିଏ ପ୍ରେକ୍ଷାଗୃହ ନିର୍ମିତ ହୋଇଥିଲା, ସେ ପର୍ଯ୍ୟନ୍ତ ତାହା 'ପଦ୍ମନାଭ ରଙ୍ଗାଳୟ' ନାମ ପ୍ରାପ୍ତ ହୋଇନାହିଁ ବା ରାଜାଙ୍କ ସହିତ ତାହାର କୌଣସି ସମ୍ପର୍କ ନଥିଲା । XX ରସିକ ରାଜ ନାଟ୍ୟମଣ୍ଡଳୀ ଦ୍ୱାରା ଉକ୍ତ

Digitized by srujanika@gmail.com

ପ୍ରେକ୍ଷା ଗୃହରେ ନାଟକାଭିନୟ ଚାଲିଥିଲା । ସର୍ବସାଧାରଣଙ୍କଠାରୁ ଅର୍ଥ ସଂଗ୍ରହ କରି ସେପ୍ରେକ୍ଷା ଗୃହଟି ରଙ୍ଗମଞ୍ଚରେ ପରିଣତ ହେବାରୁ ଏବଂ କ୍ରମେ କ୍ରମେ ତାହାର ସୁଖ୍ୟାତି ପାରଳା ଓ ପାରଳା ବାହାରେ ପରିବ୍ୟାପ୍ତ ହେବାରୁ ରାଜା ପଦ୍ମନାଭ ଦେବଙ୍କ ଦୃଷ୍ଟି ତତ୍ ପ୍ରତି ଆକୃଷ୍ଟ ହେଲା । ୧୯୦୨ ରେ ଉକ୍ତ ରଙ୍ଗମଞ୍ଚଟି ଭାଙ୍ଗି ପଡ଼ିବାରୁ XX ଅର୍ଥାଭାବରୁ ଉଦ୍ୟୋକ୍ତାମାନେ ତାକୁ ବେଶୀ ଦିନ ଚଳାଇ ପାରିବେ ନାହିଁ ଏହିଆଶଙ୍କାରେ ଉକ୍ତ ପେଣ୍ଡାଲର ସମସ୍ତ ଭାର ବହନ କରିବାକୁ ରାଜା ପଦ୍ମନାଭ ଦେବଙ୍କୁ ଅନୁରୋଧ କରିଥିଲେ । ରାଜା ଏଥିରେ ସମ୍ମତି ପ୍ରଦାନ କରିବାରୁ ୧୯୦୫ରେ ଉକ୍ତ ପେଣ୍ଡାଲଟି 'ପଦ୍ମନାଭ ରଙ୍ଗାଳୟ' ନାମରେ ନାମିତ ହେଲା ।'' ଏଥିରୁ ଜଣାଯାଏ ଯେ 'ପଦ୍ମନାଭ ରଙ୍ଗାଳୟ' ଯଥାର୍ଥରେ ପଦ୍ମନାଭ ଦେବଙ୍କର ମାନସ ସନ୍ତାନ ନଥିଲା । ସେ କେବଳ ଥିଲେ ଏହାର ପାଳନ କର୍ତ୍ତା । ସେ କାଳର କେତେକ ନାଟ୍ୟପ୍ରେମୀ ଯୁବକହିଁ ଏହାକୁ ସୃଷ୍ଟି କରିଥିଲେ ଏବଂ ବହୁ ବର୍ଷ ଧରି ତାକୁ ବଞ୍ଚାଇ ରଖିଥିଲେ ମଧ । ଅବଶ୍ୟ ପଦ୍ମନାଭ ଦେବ ପ୍ରଥମରୁ ହିଁ ଏହାର ପୃଷ୍ଠ ପୋଷକ ହୋଇ ରହିଥିଲେ । ପଦ୍ମନାଭ ରଙ୍ଗାଳୟର କୃତିତ୍ୱ ସମଗ୍ର ରାଜ୍ୟରେ ବିଶେଷ କରି ଗଡ଼ଜାତ ଗୁଡ଼ିକରେ ମଞ୍ଚ ପ୍ରତିଷ୍ଠା ଓ ନାଟକାଭିନୟ ନିମନ୍ତେ ଅନୁକୂଳ ବାତାବରଣ ସୃଷ୍ଟି କରିଥିଲା । ବିଶେଷତଃ ଉପାନ୍ତ ଅଞ୍ଚଳରେ ଏହାରି ଆଦର୍ଶରେ କେତେ ଗୁଡ଼ିଏ ମଞ୍ଚ ପ୍ରତିଷ୍ଠିତ ହୋଇଥିଲା । ଚିକିଟି, ଧରାକୋଟ, ମଞ୍ଜୁଷା ଟିକାଲୀ, ତାଳଚେର, ବାମଣ୍ଡା ମୟୂରଭଞ୍ଜ, ଷଢ଼େଇକଳା, ଖଡ଼ିଆଳକୁ ଛାଡ଼ି ସୋନପୁର, ନୀଳଗିରି, ବଲାଙ୍ଗୀର, ପାରିକୁଦ ପ୍ରଭୃତି ରାଜ୍ୟରେ ମଞ୍ଚମାନ ନିର୍ମିତ ହୋଇ ସେଠାରେ ନିୟମିତ ନାଟକ ଅଭିନୟ କରାଯାଉଥିଲା ।

ଏହି ମଞ୍ଚରେ ପଦ୍ମନାଭ ଦେବଙ୍କ ରଚିତ 'ସଙ୍ଗୀତ ପ୍ରହ୍ଲାଦନାଟକ, ବାଣା ଦର୍ପଦଳନ ନାଟକ, ଚନ୍ଦ୍ରାବତୀ ସ୍ୱୟମ୍ବର, ଅହଲ୍ୟା ଶାପ ଓ ମୋଚନ, ତାରକ ସଂହାର ପ୍ରଭୃତି ସମସ୍ତ ନାଟକ ଅଭିନୀତ ହୋଇଥିଲା । ସଂଗୀତ ପ୍ରହ୍ଲାଦ ନାଟକ ସମ୍ପର୍କରେ ମନ୍ତବ୍ୟ ଦେଇ 'ଉତ୍କଳସାହିତ୍ୟ' ସେ କାଳରେ ଲେଖିଥିଲେ, ''ବର୍ତ୍ତମାନ ପାରଳାଖେମୁଣ୍ଡି ରାଜଧାନୀରେ ଗୋଟିଏ ରଙ୍ଗଭୂମି ପ୍ରତିଷ୍ଠିତ କରି ଅଭିନୟୋପଯୋଗୀନାଟକ ପ୍ରଣୟନରେ ମନୋନିବେଶ କରଅଛନ୍ତି । XX ପୁସ୍ତକ ଖଣ୍ଡି ଆଶାନୁରୂପ ନିର୍ଦ୍ଦୋଷ ଓ ସୁନ୍ଦର ନ ହୋଇ ଥିଲେ ହେଁ ଏଥିରେ ରାଜକୁମାର ମହୋଦୟଙ୍କ ପକ୍ଷରେ କୃତିତ୍ୱର ପରିଚୟ ଯଥେଷ୍ଟ ଅଛି ।'' ଏହି ମନ୍ତବ୍ୟରୁ ଗୋଟିଏ ବ୍ୟାପାର ଅତ୍ୟନ୍ତ ସ୍ପଷ୍ଟ ହୋଇଥାଏ । ଅନ୍ତତଃ ୧୯୦୨ ମସିହା ବେଳକୁ ପଦ୍ମନାଭ 'ରଙ୍ଗାଳୟର ପ୍ରତିଷ୍ଠାତା ରୂପେ ରାଜାସାରା ଓଡ଼ିଶାରେ ପରିଚିତ ହୋଇ ସାରିଲେଣି । ଡ଼ଃ ମିଶ୍ରଙ୍କ ମନ୍ତବ୍ୟ ଅନୁସାରେ ୧୯୦୫ ମସିହାରେ 'ପଦ୍ମନାଭ ରଙ୍ଗାଳୟ'ର ନାମକରଣ ପ୍ରସଙ୍ଗକୁ ତେଣୁ ଗ୍ରହଣ କରାଯାଇପାରୁନାହିଁ । ଏହାଙ୍କ ସମ୍ପର୍କରେ 'ଅପନାପଣା'ଲେଖୁଛନ୍ତି,

Digitized by srujanika@gmail.com

ସେ ସମୟେ ସମୟେ ପାରଳା ରଙ୍ଗାଳୟରେ ସାମାଜିକ ନାଟକ ଏବଂ ସୁଆଙ୍ଗମାନ ଅଭିନେତାମାନଙ୍କ ଦ୍ୱାରା ଅଭିନୟ କରାଇ ସ୍ୱଦେଶ ଓ ବିଦେଶରେ ନବସଂସ୍କାର କରାଇଲେ। XX ତାହାଙ୍କ ହେତୁ ଗଞ୍ଜାମରେ ଲୀଳାର କ୍ରମିକ ଲୋପ ଏବଂ ନାଟକର ଉଦୟ ହୋଇଅଛି।' ଏହି ମନ୍ତବ୍ୟରୁ ପଦ୍ମନାଭଙ୍କର ନାଟକ ପାଇଁ ଅବଦାନ ସମ୍ପର୍କରେ ଧାରଣା କରିହୁଏ। ପଦ୍ମନାଭ ରଙ୍ଗାଳୟରେ ଗୋପୀନାଥ ନନ୍ଦଙ୍କ ରଚିତ ସମସ୍ତ ନାଟକ, ଗୌରଚନ୍ଦ୍ର ଗଜପତିଙ୍କ ନାଟକ ପ୍ରଭୃତି ଅଭିନୀତ ହୋଇଥିଲା। ନନ୍ଦ ମହାଶୟଙ୍କ ଶେଷ ନାଟକ 'ଜାନକୀ ପରିଣୟ' ପଦ୍ମନାଭର ରଙ୍ଗାଳୟରେ ଅଭିନୀତ ହୁଏ ୧୯୧୫ରେ। ତାହାପରେ ନନ୍ଦ କିମ୍ବା ସ୍ୱୟଂ ରାଜା ଆଉ ନାଟକ ଲେଖିନାହାନ୍ତି। 'ପଦ୍ମନାଭ ରଙ୍ଗାଳୟ'ର ଆୟୁଷ ଠିକ୍ କେତେ ବର୍ଷ ଏହା କୁହାଯାଇନପାରିଲେ ହେଁ ସେ କାଳକୁ ଅନାଇ ଏହା ଦୀର୍ଘଜୀବୀ ହୋଇଥିଲା ବୋଲି କୁହାଯାଇ ପାରେ।

୧୮୭୭ ମସିହାରୁ ୧୮୯୭ ମସିହା ପର୍ଯ୍ୟନ୍ତ ଏହି ଦୀର୍ଘ କୋଡ଼ିଏ ବର୍ଷ ମଧ୍ୟରେ ଓଡ଼ିଶାରେ ସେଭଳି କୌଣସି ସ୍ମରଣୀୟ ନାଟ୍ୟକୃତି ସୃଷ୍ଟି ହୋଇଥିବାର ଦେଖାଯାଉନାହିଁ। ଫଳରେ ଅଭିନୟ ପ୍ରତି ଜନମାନସରେ ଯେଉଁ ଆଗ୍ରହ ସୃଷ୍ଟି ହୋଇଥିଲା ତାହା କ୍ରମଶଃ ଦୁର୍ବଳ ହୋଇ ଯିବାକୁ ଆରମ୍ଭ କରିଥିଲା। କୋଠପଦା ଓ ମାହାଙ୍ଗା ମଞ୍ଚରେ କେବେ କେମିତି ଅଭିନୟର ଆୟୋଜନ କରାଯାଉଥିଲା। ଏହାଛଡ଼ା ସେମିତି ଅଭିନୟର ବ୍ୟବସ୍ଥା କରୁଥିଲେ କିଛି ସୌଖୀନ ଦଳ। ମଞ୍ଚ ଗଢ଼ା ଯାଉଥିଲା, ପୁଣି କିଛିଦିନ ପରେ ଭାଙ୍ଗି ମଧ୍ୟ ଯାଉଥିଲା। ରାଜପରିବାରରେ ମଞ୍ଚ ନିର୍ମିତ ହେବାକୁ ସେଇମାତ୍ର ଆରମ୍ଭ କରିଥିଲା। ଏଠାରେ ମଧ୍ୟ ଅଭିନୟରେ ସେ ଭଳି କୌଣସି ନିୟମିତତା ନଥିଲା। ନାଟକ ଏକ ବ୍ୟୟ ସାପେକ୍ଷ ଅନୁଷ୍ଠାନ ହୋଇଥିବାରୁ ପ୍ରଥମେ ପ୍ରଥମେ ଆଗ୍ରହୀ ହୋଇ ଯେଉଁ ପୃଷ୍ଠପୋଷକମାନେ ଆଗେଇ ଆସୁଥିଲେ, କିଛିଦିନ ପରେ ସେମାନଙ୍କ ଉତ୍ସାହରେ ଭଟ୍ଟା ପଡ଼ିଯାଉଥିଲା। ଫଳରେ ସୌଖୀନ ଦଳଗୁଡ଼ିକ ମଧ୍ୟ ହତୋତ୍ସାହ ହୋଇପଡ଼ିଲେ। ଏହି ସମୟରେ ବାହାରୁ କେତେକ ଭ୍ରାମ୍ୟମାଣ ଦଳ ଆସି ନାଟକ ପ୍ରଦର୍ଶନ କରିଥିଲେ। ୧୮୯୬ରେ କଲିକତାର ବେଙ୍ଗଲ ଥିଏଟର ଦଳ ଆସି 'ପ୍ରଭାସ ମିଳନ୍ (୧୮୮୭ - ବିହାରୀଲାଲ ଚାଟାର୍ଜିକୃତ) ନାମକ ନାଟକର ଅଭିନୟ କରିଥିଲେ ମଧ୍ୟ ଅଭିନୟ ସେତେ ଭଲ ହୋଇ ନଥିଲା ବୋଲି 'ଦୀପିକା' ମନ୍ତବ୍ୟ ଦେଇଥିଲେ । ତେବେ 'ସଙ୍ଗୀତ ଓ ଐକତାନିକ ବାଦ୍ୟ' ଦୃଷ୍ଟିରୁ ଏମାନେ ଓଡ଼ିଶାରେ ଅଭିନବ ବୋଲି 'ଦୀପିକା' ଲେଖିଥିଲେ। ରାମଶଙ୍କରଙ୍କର 'କଂସବଧ' (୧୮୯୬) ଅଭିନୀତ ହୋଇଥିଲା କନିକା ରାଜବାଟୀର ଏକ ଅସ୍ଥାୟୀ ମଞ୍ଚରେ। ଏହି ସମୟରେ 'ପୁରୀ ଥିଏଟର' ଦଳ କଟକ ଆସି ଓଡ଼ିଆ 'ବେଣୀସଂହାର' (୧୮୯୭) ନାଟକ ମଞ୍ଚସ୍ଥ କରିଥିଲେ ମାତ୍ର ଏହାର କ୍ଲିଷ୍ଟ ସଂଳାପ ଦର୍ଶକ ମାନଙ୍କୁ ଭଲ ଲାଗି ନଥିଲା। ୧୮୯୭/୯୮ ମସିହାରେ କଲିକତାର ପ୍ରସିଦ୍ଧ

Digitized by srujanika@gmail.com

'ରୟାଲବେଙ୍ଗଲ ଥିଏଟର' ଚାନ୍ଦିନୀ ଚୌକଠାରେ ଦର୍ପଣୀ ରାଜାଙ୍କ ଗୃହସମ୍ମୁଖରେ 'ଜନ୍ମାଷ୍ଟମୀ' (୧୮୮୯ - ବିହାରୀଲାଲ ଚାଟର୍ଜି କୃତ) ଏବଂ 'ଜନା'(୧୮୯୩ ଗିରୀଶଚନ୍ଦ୍ର ଘୋଷ କୃତ) ନାଟକ ମଞ୍ଚସ୍ଥ କରିଥିଲେ । ଏହାର କିଛିଦିନପରେ ମହମ୍ମଦିଆ ବଜାରର କାଳୀପଦ ବନ୍ଦୋପାଧ୍ୟାୟ ନିଜ ପୁତ୍ରର ବିବାହୋତ୍ସବ ଉପଲକ୍ଷେ କଲିକତାର 'ଏଡ୍ୱୋର୍ଣ୍ଣଥିଏଟର'କୁ ଡ଼କାଇ ଆଣି 'ଆଲିବାବା' (୧୮୯୭- କ୍ଷୀରୋଦପ୍ରସାଦ ବିଦ୍ୟାବିନୋଦକୃତ) ଏବଂ 'ଆବୁହୋସେନ' (୧୮୯୩ - ଗିରୀଶ ଚନ୍ଦ୍ର ଘୋଷ କୃତ) ନାଟକର ଅଭିନୟ କରାଇଥିଲେ । 'କନିକା' ଓ 'ଢ଼େଙ୍କାନାଳ'ର ରାଜାମାନେମଧ୍ୟ କଲିକତା ଅଭିନୟ ଦେଖିବାର ସୌକ ରଖୁଥିଲେ । କଲିକତାର କୌଣସି କୌଣସି ଦଳ ତେଣୁ ପୂର୍ବୋକ୍ତ ରାଜ୍ୟମାନ ଗସ୍ତ କରି ଅଭିନୟ ପ୍ରଦର୍ଶନ କରୁଥିବାର ଜଣାଯାଏ । 'କୋଠପଦାମଞ୍ଚ' ରେ ଶ୍ରୀପଞ୍ଚମୀ ବେଳକୁ ନିୟମିତ ଅଭିନୟ ହେଉଥିଲା ଏବଂ ଅନୁଗୁଳ ରିକ୍ରିଏସନ କ୍ଲବ ୧୮୯୯ ମସିହାରେ ବଙ୍ଗଳା 'ଅଶ୍ରୁମତୀ (୧୮୮୦ - ଜ୍ୟୋତିରୀନ୍ଦ୍ର ନାଥ ଠାକୁର କୃତ) ନାଟକର ଅଭିନୟ କରାଇଥିଲେ ।

କଟକ କଲେଜ, କଟକ ମେଡ଼ିକାଲ ସ୍କୁଲ ଏବଂ ଅନ୍ୟ କେତୋଟି ସ୍କୁଲର ଛାତ୍ରମାନେ ଏହି ସମୟରେ ବିଭିନ୍ନ ଉତ୍ସବ ଉପଲକ୍ଷେ ଅଭିନୟ କରିବା ଏକ ନିୟମରେ ପରିଣତ ହୋଇଯାଇଥିଲା । ଏହି ଛାତ୍ରମାନଙ୍କ ଭିତରୁ କେତେକ ପୁଣି ସାହି ବସ୍ତିରେ, ଗ୍ରାମାଞ୍ଚଳରେ ସୌଖୀନ ନାଟ୍ୟସଂସ୍ଥାମାନ ଗଢ଼ି ଅଭିନୟ ପ୍ରଦର୍ଶନ କରୁଥିଲେ । ୧୯୦୬ ମସିହାରେ 'ଗଣେଶ ମନ୍ଦିର ଡ୍ରାମାଟିକ କ୍ଲବ'ନାମରେ ଏକ ସଂସ୍ଥା ପ୍ରତିଷ୍ଠିତ ହୁଏ ।ଏହାର ସଭ୍ୟମାନେ ସେହି ବର୍ଷ ବଙ୍ଗଳା 'ଜରାସନ୍ଧ ବଧ' ନାମକ ନାଟକ ଅଭିନୟ କରନ୍ତି । ଏଥିରେ ଶ୍ରୀକୃଷ୍ଣ - ରାମପ୍ରସାଦ ସିଂହ, ଯୁଧିଷ୍ଠିର - ମହାନନ୍ଦ କର, ଭୀମ - ସଚ୍ଚିଦାନନ୍ଦ ରାୟ, ଅର୍ଜୁନ - ସାରଦା ପ୍ରସାଦ ଦଳବେହେରା, ନକୁଳ - ସୁଧାକର ରାଓ, ସହଦେବ - ଶଙ୍କରରାଓ, ଜରାସନ୍ଧ - ଭାସ୍କର ରାଓ ଏବଂ ଅନ୍ୟାନ୍ୟ ଭୂମିକାରେ ଅଶୋକ ରାୟ, ବିଶୋକ ରାୟ, ପୂର୍ଣ୍ଣଚନ୍ଦ୍ର ଭଟ୍ଟ, ସୁଧୀର ଚନ୍ଦ୍ର ରାୟ ଏବଂ ପୂର୍ଣ୍ଣାନନ୍ଦକର ପ୍ରଭୃତି ଅଭିନୟ କରିଥିଲେ । ଅଭିନେତାମାନେ ଥିଲେ ସେ ସମୟର କଟକର ପ୍ରତିଷ୍ଠିତ ପରିବାରର ଏବଂ ଅଧିକାଂଶ ଛାତ୍ରଥିଲେ । ସେ ସମୟର ଛାତ୍ରମାନେ ପ୍ରାୟ ଅଭିନୟର ଆୟୋଜନ କରୁଥିଲେ । କଟକ ମେଡ଼ିକାଲ ସ୍କୁଲର ଛାତ୍ରମାନେ ପ୍ରତିବର୍ଷ ସରସ୍ୱତୀ ପୂଜାରେ ନାଟକାଭିନୟ କରୁଥିଲେ । ସେହିବର୍ଷ ପୁଣି ଜଗନ୍ନାଥ ବଲ୍ଲଭ (କଟକ)ର କେତେକ ଉତ୍ସାହୀ ଯୁବକ ମିଶି ବଙ୍ଗଳା 'ଶତଦଳବାସିନୀ' ନାଟକର ଅଭିନୟ କରିଥିଲେ ।

ଏହି ସମୟରେ କଟକ ଆସିଥିଲେ ସାଙ୍ଗଲିଥିଏଟର ଦଳ । ଏମାନେ ପୂର୍ବ ଭଳି କଟକ

Digitized by srujanika@gmail.com

ମୁନିସିପାଲଟି ପଡ଼ିଆରେ ଅସ୍ଥାୟୀ ମଞ୍ଚ ନିର୍ମାଣ କରି 'ଚନ୍ଦ୍ରକାନ୍ତ' 'ଉଷାହରଣ' 'ପଦ୍ମିନୀ' ପ୍ରଭୃତି ପୌରାଣିକ ଓ ଐତିହାସିକ ନାଟକର ଅଭିନୟ କରିଥିଲେ । ଏମାନେ କଟକରେ ପ୍ରାୟ ଦୁଇମାସ ରହିଥିଲେ ଓ ପ୍ରତ୍ୟେକ ଦିନ ନୂଆ ନାଟକର ଅଭିନୟ କରୁଥିଲେ । ଏମାନେ ଥିଲେ ବ୍ୟବସାୟୀ ଦଳ ଓ ଟିକେଟ ବିକ୍ରି କରି ଅଭିନୟ କରୁଥିଲେ। ମହିଳାମାନଙ୍କ ପାଇଁ ପ୍ରେକ୍ଷାଳୟରେ ସ୍ୱତନ୍ତ୍ର ବ୍ୟବସ୍ଥା ଥିଲା । ଏହି ଦଳରେ କୌଣସି ନାରୀ ନଥିଲେ । ଗଣେଶ ବନ୍ଦନାରୁ ଏମାନଙ୍କର ପ୍ରତ୍ୟେକ ନାଟକ ଆରମ୍ଭ ହେଉଥିଲା । ଏମାନଙ୍କର ମଞ୍ଚସଜ୍ଜା ଥିଲା ବେଶ୍ ଚିତ୍ତାକର୍ଷକ । ପୁଣି ନାନାପ୍ରକାର ଅଲୌକିକ ଦୃଶ୍ୟ ଏବଂ ଚମତ୍କାର ସେଟ ସବୁ ଦେଖାଇ ଏମାନେ ଦର୍ଶକମାନଙ୍କୁ ମୁଗ୍ଧ କରୁଥିଲେ । ହାସ୍ୟରସ, ବୀରରସ ଓ ଶୃଙ୍ଗାରରସର ଭବ୍ୟ ପ୍ରୟୋଗ ସେ ସମୟର ଦର୍ଶକମାନଙ୍କୁ ବେଶ୍ ଆମୋଦିତ କରିଥିଲା ।

ପାର୍ଶୀ ରିପନ୍ ଥିଏଟର ୧୯୦୮ ମସିହାରେ କଟକ ଆସି 'ଲଇଲାମଜନୁ' 'ଶିରୀଫରହାଦ୍' 'ଇନ୍ଦ୍ରସଭା', ଗୁଲେବକାଓଲି','ହାତୀମତାଇ', 'ଦୁର୍ଗେଶନନ୍ଦିନୀ', 'ହରିଶ୍ଚନ୍ଦ୍ର' 'ଉଷା ପରିଣୟ' ପ୍ରଭୃତି ନାଟକ ମଞ୍ଚସ୍ଥ କରିଥିଲେ । ଏହି ଦଳରେ କିଛି ଅଭିନେତ୍ରୀ ଥିଲେ । ଏଥିମଧ୍ୟରୁ 'ଦୁର୍ଗେଶନନ୍ଦିନୀ' ହେଉଛି ପ୍ରଖ୍ୟାତ ବଂଗୀୟ ଔପନ୍ୟାସିକ ବଙ୍କିମଚନ୍ଦ୍ରଙ୍କର ଉପନ୍ୟାସର ନାଟ୍ୟରୂପ ଯାହା ପ୍ରଥମେ ବଙ୍ଗଳା ଭାଷାରେ ନାଟ୍ୟରୂପ ଦିଆଯାଇ 'ବେଙ୍ଗଲ ଥିଏଟର' ଦ୍ୱାରା ୧୮୭୪ ମସିହାରେ ପ୍ରଥମଥର ପାଇଁ କଲିକତାଠାରେ ମଞ୍ଚସ୍ଥ ହୋଇଥିଲା । ଏମାନେ ତାହାର ହିନ୍ଦୀ ନାଟ୍ୟରୂପର ଅଭିନୟ କରୁଥିଲେ । ସେହିଭଳି 'ହରିଶ୍ଚନ୍ଦ୍ର' ନାଟକର ରଚୟିତା ଥିଲେ ରଣଛୋଡ଼ ଭାଇ ଉଦୟରାମ । ପରେ ଗୋକୁଳଜୀ ପ୍ରାଣ ଜୀବନ' ମଧ ଏହି ନାମରେ ଖଣ୍ଡିଏ ନାଟକ ଲେଖିଥିଲେ ଯାହାର ଅଭିନୟ ସେ କାଳର ବାଳକ ମୋହନଦାସ କରମଚାନ୍ଦ ଗାନ୍ଧୀଙ୍କୁ ଗଭୀର ଭାବରେ ପ୍ରଭାବିତ କରିଥିଲା । ରିପନଥିଏଟରର ପ୍ରତିଷ୍ଠାତା ମେହେରଜୀ ସର୍ବେୟର ଏ ଦୁଇଟି ନାଟକ ମଧ୍ୟରୁ ଉଦୟରାମଙ୍କ ନାଟକଟିକୁ ହିଁ ମଞ୍ଚସ୍ଥ କରିଥିବାର ଜଣାଯାଏ । ଲକ୍ଷ୍ନୌ ଠାରେ 'ଇନ୍ଦର ସଭା' (ଇନ୍ଦ୍ରସଭା) ନାଟକ ପ୍ରଥମେ ମଞ୍ଚସ୍ଥ ହୁଏ ୧୮୫୭ ମସିହାରେ । ଏହା ମୁଖ୍ୟତଃ ଏକ ଗୀତିନାଟ୍ୟ ଧର୍ମୀ ରଚନା ଥିଲା ଏବଂ ସେକାଳର ଦର୍ଶକ ମାନଙ୍କ ଦ୍ୱାରା ବହୁତ ଆଦୃତ ହେଉଥିଲା । ଏହାର ଲୋକପ୍ରିୟତାର ସମ୍ବାଦ ୧୮୭୦ ମସିହାବେଳକୁ ବମ୍ବେଠାରେ ପହଞ୍ଚିଯାଇଥିଲା ଏବଂ ପାର୍ଶୀ ଥିଏଟର ଏହାକୁ ଗ୍ରହଣ କରି ନେଇଥିଲେ । ବମ୍ବେର ପାର୍ଶୀ ହିନ୍ଦୀ ଏବଂ ପାର୍ଶୀ - ଗୁଜରାଟୀ ନାଟ୍ୟଦଳ ଦ୍ୱାରା ଏହାର ଅଭିନୟ ବମ୍ବେ ଏବଂ ଭାରତର ଅନ୍ୟ କେତେକ ନଗରରେ କରାଯାଉଥିଲା । ମରାଠୀ ନାଟକ ମଣ୍ଡଳୀମାନେ ମଧ ଏହାକୁ ମଞ୍ଚସ୍ଥ କରିଥିଲେ । କେତେକ ନାଟ୍ୟ ସମାଲୋଚକଙ୍କ ମତରେ 'ଇନ୍ଦର ସଭା'ର ଲୋକପ୍ରିୟତା ହିଁ

Digitized by srujanika@gmail.com

ହେଉଛି ପାର୍ଶୀ ନାଟକ ମଣ୍ଡଳୀ ଗୁଡ଼ିକର ସୃଷ୍ଟିର ପ୍ରଧାନ କାରଣ । ମାତ୍ର ଏହା ସତ୍ୟ ନୁହେଁ । କାରଣ 'ଇନ୍ଦର ସଭା' ୧୮୭୦ ପୂର୍ବରୁ ବମ୍ବେ ମଞ୍ଚରେ ପ୍ରବେଶ କରିନାହିଁ ଏବଂ ପ୍ରଥମ ପାର୍ଶୀ ନାଟକ ମଣ୍ଡଳୀର ସ୍ଥାପନ କରାଯାଏ ୧୮୫୨ ମସିହାରେ । ଏହା ଅବଶ୍ୟ ସତ୍ୟ ଯେ ଆଲୋଚ୍ୟ ନାଟକର ଲୋକ ପ୍ରିୟତା ପାର୍ଶୀରଙ୍ଗକର୍ମୀମାନଙ୍କୁ ଗଭୀର ଭାବରେ ପ୍ରଭାବିତ କରିଥିଲା ଏବଂ ପରେ ଏହାରି ଅନୁସରଣରେ ସେମାନେ ମଧ୍ୟ 'ହିନ୍ଦୀ - ଉର୍ଦ୍ଦୁ' ନାଟକ ଅଭିନୟ କରିବାକୁ ଆରମ୍ଭ କରିଥିଲେ । ରିପନ୍ କମ୍ପାନୀର ଲଯଲା-ମଜନୁ, ଶିରୀଫରହାଦ, ଗୁଲେବକାଓଲି ଏବଂ ହାତିମତାଇ ପ୍ରଭୃତି ନାଟକ ହେଉଛି ଏହାର ଫଳଶ୍ରୁତି ।

ଆଜି ଯେଉଁଠି କଟକର ଶହୀଦଭବନ ରହିଛି, ସେଇଠାରେ ରିପନ କମ୍ପାନୀ ତାଙ୍କର ମଞ୍ଚ ନିର୍ମାଣ କରିଥିଲେ । ମଞ୍ଚଟି ଆକାରରେ ବିଶାଳ ଥିଲା ଏବଂ ଏ ଧରଣର ବିରାଟ ମଞ୍ଚ ସେକାଳରେ ଅନ୍ୟ କେଉଁଠି ଦେଖାଯାଇନଥିଲା । ପ୍ରେକ୍ଷାଳୟକୁ ଦର୍ଶକ ମାନଙ୍କର ଦେଖିବାର ସୁବିଧା ନିମନ୍ତେ ଢାଲୁ କରାଯାଇଥିଲା ଏବଂ ଟିକେଟ ବ୍ୟବସ୍ଥା ପୂର୍ବଭଳି ଥିଲା । ଟ୨,ଟ୧,ଟ୦/ୟ,ଟ୦ ଏବଂ ମହିଳା ମାନଙ୍କ ପାଇଁ ଟ୦ୟ ଦରରେ ଟିକେଟ ମୂଲ୍ୟ ଧାର୍ଯ୍ୟହୋଇଥିଲା । ୧୭୯୫ରେ ଯେତେବେଳେ ରୁଷୀୟ ଲେବେଡ଼େଫ କଲିକତାରେ ପ୍ରଥମ ବଙ୍ଗୀୟ ମଞ୍ଚର ସ୍ଥାପନ କଲେ ସେତେବେଳେ ସେ ଟିକେଟ ମୂଲ୍ୟ ଧାର୍ଯ୍ୟ କରିଥିଲେ, ବକ ଆଉ ପିଟ ପାଇଁ ଟ୮/- ଓ ଗାଲେରୀ ପାଇଁ ଟ୪/- । ୧୭୯୬, ୨୧ମାର୍ଚ୍ଚରେ ଯେତେବେଳେ ଏହି ନାଟକ (The Disguise)ର ପୁନଃପ୍ରଦର୍ଶନ ର ବ୍ୟବସ୍ଥା କରାଗଲା, ସେତେବେଳେ 'କାଲକାଟା ଗେଜେଟ' (Calcutta Gazette) ରେ ବିଜ୍ଞାପନ ଦ୍ୱାରା ଜଣାଇ ଦିଆଯାଇଥିଲା ଯେ, ମାତ୍ର ଦୁଇଶହ ପୃଷ୍ଠପୋଷକଙ୍କୁ ମଞ୍ଚରେ ଜାଗା ଦିଆଯାଇପାରିବ ଏବଂ ଏଥିପାଇଁ ପୂର୍ବରୁ ଲେବେଡ଼ଫଙ୍କୁ ଦର୍ଖାସ୍ତ ଦେଇ ସ୍ଥାନ ସଂରକ୍ଷଣ କରିବାକୁ ପଡ଼ିବ । ଟିକେଟର ମୂଲ୍ୟ ଗୋଟିଏ ଆସନ ପାଇଁ ଧାର୍ଯ୍ୟ ହୋଇଥିଲା ଗୋଟିଏ ସୁନା ମୋହର । ସେଥିରେ ମଧ୍ୟ ବହୁ ଦର୍ଶକ ସ୍ଥାନ ନପାଇ ନିରାଶ ହୋଇଥିଲେ । ବର୍ତ୍ତମାନ ଏହା ଆମକୁ ଆଶ୍ଚର୍ଯ୍ୟ ମନେହୋଇପାରେ । ମାତ୍ର ମଂଚକଳାର ଏହି ନୂତନ ରୂପ ଦେଖିବା ପାଇଁ ସେତେବେଳେ ଏହିଭଳି ଥିଲା ଲୋକମାନଙ୍କର ଆଗ୍ରହ। ଏହା ଐତିହାସିକ ସତ୍ୟ ।

ରିପନ ମଞ୍ଚର ରୂପ ସଜ୍ଜା ଥିଲା ନିତାନ୍ତ ସରଳ। ସେମାନେ ଏଥିପାଇଁ କେବଳ ପାଉଡ଼ର ଓ କିଛି ନାଲି ରଙ୍ଗ ବ୍ୟବହାର କରୁଥିଲେ । ଝାଡ଼ ପ୍ରଭୃତି ଦ୍ୱାରା ମଂଚକୁ ଯଥା ସମ୍ଭବ ଆଲୋକିତ କରିବା ନିମନ୍ତେ ଚେଷ୍ଟା କରାଯାଉଥିଲା । ମଂଚ ସଜ୍ଜାରେ ବହୁତ କଟାସିନ୍ ବ୍ୟବହାର କରାଯାଉଥିଲା । ଏହିସବୁ ସେଟ ତଳେ ଚକ ଲଗାଯାଇଥିବାରୁ ଶୀଘ୍ର ବଦଳାଇଦେବାରେ କୌଣସି ଅସୁବିଧା ହେଉନଥିଲା ।

Digitized by srujanika@gmail.com

ଆକାଶମାର୍ଗରେ ପରୀମାନଙ୍କର ଉଡ଼ିଯିବା, ନାରଦ ସ୍ୱର୍ଗରୁ ମର୍ତ୍ତ୍ୟକୁ ଓହ୍ଲାଇବା, କବର ଫାଟିଯାଇ ସେଥିରୁ ମଣିଷ ବାହାରିବା ପ୍ରଭୃତି ବହୁତ ଚମତ୍କାର ଏବଂ ଯାଦୁକରୀ ଦୃଶ୍ୟ ଏମାନେ ଦେଖାଉଥିଲେ । ସେ କାଳରେ ବିଦ୍ୟୁତର ବିନା ସାହାଯ୍ୟରେ କିଭଳି ଏହି ସବୁ ଦୃଶ୍ୟ ଦେଖାଯାଉଥିଲା, ତାହା ପ୍ରକୃତରେ ଆଶ୍ଚର୍ଯ୍ୟଜନକ । ସେମାନେଦର୍ଶକମାନଙ୍କ ସମ୍ପର୍କରେ ଗଭୀର ଭାବରେ ଚିନ୍ତା କରୁଥିଲେ । ଅଣ- ହିନ୍ଦୀ ଭାଷାର ଦର୍ଶକମାନଙ୍କୁ ମଂଚରେ ଧରି ରଖିବାକୁ ହେଲେ, ଏହିଭଳି କେତେକ ରୋମାଞ୍ଚକାରୀ ଦୃଶ୍ୟର ସାହାଯ୍ୟ ନେବା ଛଡ଼ା ଯେ ଅନ୍ୟ ଉପାୟ ନାହିଁ, ଏହା ସେମାନଙ୍କୁ ଭଲ ଭାବରେ ଜଣାଥିଲା । ଓଡ଼ିଆ ଦର୍ଶକମାନେ ସେ କାଳର ଉର୍ଦ୍ଦୁ-ମିଶା ହିନ୍ଦୀ ବୁଝିବାର କୌଣସି ଉପାୟ ନଥିଲା । ତେବେ କାହାଣୀ ସମ୍ପର୍କରେ ଗୋଟାଏ ମୋଟାମୋଟି ଧାରଣା ଅବଶ୍ୟ ହେଉଥିବ । ସଂଳାପର ସୂକ୍ଷ୍ମ ମାଧୁର୍ଯ୍ୟ ସେମାନଙ୍କର ବୁଝିବା କଥା ନୁହେଁ । ସେମାନେ ମଂଚକୁ ଯାଉଥିଲେ ଏହି ସମସ୍ତ ରୋମାଂଚକାରୀ ଦୃଶ୍ୟଗୁଡ଼ିକୁ ଦେଖିବା ପାଇଁ ଯାହା ଆଜି ମଧ୍ୟ ସ୍ମରଣୀୟ ହୋଇରହିଛି ।

ଏମାନଙ୍କର ପ୍ରଚାର ବ୍ୟବସ୍ଥା ମଧ୍ୟ ବେଶ ଉଲ୍ଲେଖ ଯୋଗ୍ୟ ଥିଲା । ଘୋଡ଼ା ଗାଡ଼ିରେ ବାଦ୍ୟବଜାଇ ହାଣ୍ଡବିଲ ବିତରଣ କରି ଏମାନେ ସହର ସାରା ନାଟକ ସମ୍ପର୍କରେ ଦର୍ଶକମାନଙ୍କୁ ଜଣାଇ ଦେଉଥିଲେ । ସେ କାଳରେ ସେଇଭଳି ହିଁ ପ୍ରଚାର କରାଯାଇଥିଲା । 'ରିପନ୍‌ଦଳ' କଟକରେ ରହିଲେ ପ୍ରାୟ ଚାରିମାସ ଏବଂ ସେମାନଙ୍କ ନାଟକ ଗୁଡ଼ିକ ପୂର୍ଣ୍ଣପ୍ରେକ୍ଷାଳୟରେ ଚାଲୁଥିବାର ଜଣାଯାଏ ।

ନାଟ୍ୟଚେତନା ସହରରୁ ମଫସଲ ଅଞ୍ଚଳକୁ ପ୍ରସାରିତ ହେବାର ଜଣାଯାଏ ୧୯୦୯ / ୧୦ ମସିହାରେ କଟକ ନିକଟବର୍ତ୍ତୀ ବେଣ୍ଟକାର ଗ୍ରାମରେମଞ୍ଚ ନାଟକ ସାବିତ୍ରୀ -ସତ୍ୟବାନ ନାଟକର ଅଭିନୟରୁ । ସେହି ଗ୍ରାମର ଆନନ୍ଦ ଚନ୍ଦ୍ର ମହାନ୍ତି,କ୍ଷୀରୋଦ ପ୍ରସାଦ ବିଦ୍ୟା ବିନୋଦଙ୍କ ବଂଗଳା ନାଟକ 'ସାବିତ୍ରୀ'(୧୯୦୨ରେ ଷ୍ଟାରଥିଏଟରରେ ଅଭିନୀତ)ର ଓଡ଼ିଆ ଅନୁବାଦ କରିଥିଲେ । କଟକରୁ ସେମାନଙ୍କୁ ସାହାଯ୍ୟ କରିବାକୁ ତିନିଜଣ କଳାକାର ନୁରୁଲ ହୋଦା (ହାରମୋନିୟମ ବଜାଳୀ), ସାଧୁଚରଣ ଦଳବେହେରା (ପେଣ୍ଟିଂ ଓ ନର୍ତ୍ତକ) ତଥା ଭୀମରାଉତ (ନର୍ତ୍ତକ) ଯାଇଥିଲେ । ସାବିତ୍ରୀ ଭୂମିକାରେ ମଦନମୋହନ ମହାନ୍ତି ଓ ସତ୍ୟବାନ ଭୂମିକାରେ ବିନୋଦ ବିହାରୀ ମହାନ୍ତି ଚମତ୍କାର ଅଭିନୟ କରିଥିଲେ । ଏହି ସମୟରେ କଟକ ସହରରେ ମଧ୍ୟ ଅଭିନୟ ଚାଲିଥିଲା । ପୂର୍ବରୁ ଯେଉଁଠି ମାଗନେଟିକ ଥିଏଟର ମଂଚ ଥିଲା ସେଇଠି କେତେକ ବଂଗୀୟ ଆଇନଜୀବୀ ୧୯୦୯ ମସିହାରେ ଗୋଟିଏ ଅସ୍ଥାୟୀ ମଂଚ ନିର୍ମାଣ କରି 'ହରିରାଜ' (୧୮୯୭ରେ କ୍ଲାସିକ ଥିଏଟରରେ ଅଭିନୀତ ନଗେନ୍ଦ୍ରନାଥ ଚୌଧୁରୀକୃତ) ଏବଂ 'ରେଜିୟା (୧୯୦୨ରେ ଅରୋରା ଥିଏଟରରେ ଅଭିନୀତ ମନମୋହନ ରାୟ କୃତ) ନାମକ ଦୁଇଟି ବଙ୍ଗଳାନାଟକର ଅଭିନୟ

Digitized by srujanika@gmail.com

କରିଥିଲେ । ନାରୀ ଭୂମିକାରେ ଅଭିନୟ କରିବା ପାଇଁ କଲିକତାରୁ ୧୦/୧୨ ଜଣ ଅଭିନେତ୍ରୀ ଅଣାଯାଇଥିଲେ । ଏମାନେ ନର୍ତ୍ତକୀ ଭୂମିକା ମଧ୍ୟ ତୁଲାଉଥିଲେ । ଦୁଇମାସ ପର୍ଯ୍ୟନ୍ତ ଅଭିନୟ ଚାଲିଥିଲା ଏବଂ ଆୟ ତୁଳନାରେ ବ୍ୟୟ ଅଧିକ ହେବାରୁ ଏହି ମଂଚଟି ଉଠି ଯାଇଥିଲା ।

ସେହିବର୍ଷ କଟକ ସର୍ଭେ ସ୍କୁଲର କେତେକ ଛାତ୍ର କାଠଯୋଡ଼ିକୂଳର ଏକ ଖୋଲାପଡ଼ିଆରେ ଅସ୍ଥାୟୀ ମଂଚ ତିଆରି କରି ସରସ୍ୱତୀ ପୂଜା ବେଳେ ଦୁଇରାତି ନାଟକାଭିନୟ କରିଥିଲେ । ଗୋଟିଏ ବଙ୍ଗଳା'ବିଲ୍ୱମଙ୍ଗଳ' (୧୮୮୬ରେ ଷ୍ଟାର ଥିଏଟରରେ ଅଭିନୀତ - ଗିରୀଶ ଚନ୍ଦ୍ର ଘୋଷ କୃତ) ନାଟକ ଏବଂ ଅନ୍ୟଟି 'କଟକ - ବିଜୟ' (୧୯୦୧ ରେ ଭିକାରୀ ଚରଣ ପଟ୍ଟନାୟକଙ୍କ ଦ୍ୱାରା ରଚିତ) ଓଡ଼ିଆ ନାଟକ । ବଙ୍ଗଳା ନାଟକରେ 'ବିଲ୍ୱମଙ୍ଗଳ' ଭୂମିକାରେ ଅଭିନୟ କରିଥିଲେ, ହାରାନ୍ ଚଟ୍ଟୋପାଧ୍ୟାୟ । ଅନ୍ୟ ଭୂମିକାରେ ନଗେନ୍ଦ୍ର ନାଥ ଚାଟର୍ଜି, ଅଖିଲବାବୁ, କାଳିଦାସ ବାନାର୍ଜି, ଚିନ୍ତାମଣି, ନବଗୋପାଳ ମୁଖାର୍ଜି ଆଦି । ଓଡ଼ିଆ 'କଟକ ବିଜୟ' ନାଟକରେ ବାଲାଜୀ ରାଓ ବୂମିକାରେ ମହେନ୍ଦ୍ର ଚରଣ ଘୋଷଙ୍କ ଅଭିନୟ ଖୁବ୍ ଭଲ ହୋଇଥିଲା । ଏହିନାଟକରେ ଓଡ଼ିଶାର ରାଣୀ ଭୂମିକାରେ ଅଭିନୟ କରିଥିଲେ ସେତେବେଳେର କଲିଜିଏଟ ସ୍କୁଲର ଛାତ୍ର ମଦନମୋହନ ମହାନ୍ତି ଯେ କି ବେଙ୍କାର ଗ୍ରାମର 'ସାବିତ୍ରୀ- ସତ୍ୟବାନ' ନାଟକରେ 'ସାବିତ୍ରୀ' ଭୂମିକାରେ ଅଭିନୟ କରିଥିଲେ । ୧୯୧୦ ମସିହାରେ ସେଇ ବର୍ଷର ପ୍ରବେଶିକା ପରୀକ୍ଷାରେ ଉତ୍ତୀର୍ଣ୍ଣ ହୋଇଥିବା ଛାତ୍ର ମାନଙ୍କୁ ଅଭିନନ୍ଦନ ଜଣାଇବା ପାଇଁ ଗୋଟିଏ ସଭା ହୋଇଥିଲା ଏବଂ ସଭା ଶେଷରେ ଗୋଟିଏ ନାଟକ ଅଭିନୀତ ହୋଇଥିଲା । ନାଟକଟି ଇଂରାଜୀ ଭାଷାର ଓ ତହିଁରେ କବି ଓ ରାଜନୀତି ଦୁନିଆର ନେତା ଗୋଦାବରୀଶ ମିଶ୍ର ଅଭିନୟ କରିଥିଲେ ବୋଲି କୁହାଯାଏ । ସେତେବେଳକୁ ସେ ବି.ଏ. ଶେଷ ବର୍ଷର ଛାତ୍ର । ତାଙ୍କର ଇଂରାଜୀ ଉଚ୍ଚାରଣ ସାହେବ ଦର୍ଶକ ମାନଙ୍କୁ ବେଶ୍ ଭଲ ଲାଗିଥିଲା । କଟକ ମେଡ଼ିକାଲ ସ୍କୁଲର ଛାତ୍ରମାନେ ମଧ୍ୟ ସେଇ ବର୍ଷ ଦୁଇଟି ନାଟକ ମଂଚସ୍ଥ କରିଥିଲେ । ବଂଗଳାନାଟକ 'ରେଜିୟା' ପୂର୍ବବର୍ଷ କଟକରେ ଅଭିନୀତ ହୋଇ ସାରିଥିଲା । କୌଣସି ପୁରୁଣା ଓଡ଼ିଆ ନାଟକ ଅଭିନୀତ ନହୋଇ ମଂଚସ୍ଥ ହେଲା 'ପଦ୍ମମାଳୀ' ଉମେଶଚନ୍ଦ୍ର ସରକାରଙ୍କ ଦ୍ୱାରା ରଚିତ ପ୍ରଥମ ଓଡ଼ିଆ ଉପନ୍ୟାସର ନାଟ୍ୟରୂପ । ଏହି ନାଟ୍ୟରୂପ ପ୍ରସ୍ତୁତ କଲେ, ସେକାଳର ଓଡ଼ିଆ ମଞ୍ଚ ଜଗତର ଜଣେ ପ୍ରତିଭାଧର କଳାକାର - ଗୋବିନ୍ଦଚନ୍ଦ୍ରଶୂରଦେଓ, । 'ରେଜିୟା' ନାଟକର ନିର୍ଦ୍ଦେଶନା ଦେଇଥିଲେ ସର୍ବେଶ୍ୱର ଚନ୍ଦ୍ର । 'ପଦ୍ମମାଳୀ' ନାଟକର ନିର୍ଦ୍ଦେଶନା ଦାୟିତ୍ୱଥିଲା ସ୍ୱୟଂ ଶୂରଦେଓଙ୍କର । ଶୁଣାଯାଏ ଯେ ଓଡ଼ିଆ ନାଟକର ଅଭିନୟ ବେଶ ଭଲ ହୋଇଥିଲା । ଏଥିରେ ନୀଳାଦ୍ରିଦାସ, ଧନିରାଜ ଚୌଧୁରୀ, ଗଜେନ୍ଦ୍ରଦାସ (ପଦ୍ମମାଳୀ ଭୂମିକାରେ), ରଘୁନାଥ ଚ୍ୟାଉପଟ୍ଟନାୟକ (ସହଚରୀ), ଜମେଶ୍ୱର ମିଶ୍ର (ବୁଢ଼ା) ପ୍ରଭୃତି କଳାକାରମାନେ ଅଭିନୟ କରିଥିଲେ । ସଂଗୀତ

Digitized by srujanika@gmail.com

ରଚନା କରିଥିଲେ ଶୂରଦେଓ । ନାଟକଟିକୁ ଦର୍ଶକମାନେ ପସନ୍ଦ କରିଥିଲେ ।

୧୯୧୧ ମସିହାରେ ପୋଡ଼ିଯାଇଥିବା ସତ୍ୟବାଦୀ ସ୍କୁଲର ପୁନଃନିର୍ମାଣ ନିମନ୍ତେ ଦୁଇଟି ସାହାଯ୍ୟ ରଜନୀର ବ୍ୟବସ୍ଥା କରିବାକୁ ସ୍ଥିର ହେଲା । ଏଥିପାଇଁ ନିର୍ବାଚିତ ହେଲା ବଂଗଳା ହରିଶ୍ଚନ୍ଦ୍ର ଓ ଓଡ଼ିଆ କାଞ୍ଚି କାବେରୀ ନାଟକ । ବଙ୍ଗଳା ନାଟକଟି ପୂର୍ବରୁ କଟକରେ ମଞ୍ଚସ୍ଥ ହୋଇସାରିଥିଲା । ଏହାକୁ ଓଡ଼ିଆରେ ଅନୁବାଦ କରାଯିବ ବୋଲି ମଧ ଠିକ୍ ହେଲା । ନାଟକରେ ନୃତ୍ୟ ଶିକ୍ଷା ଦେବା ପାଇଁ କଟକରୁ ଗଲେ ସୁରେଶ ଚନ୍ଦ୍ର ସର୍କାର ସାଧୁଚରଣ ଦଳବେହେରା ରୂପସଜ୍ଜା କରିବା ପାଇଁ ଯାଇ ପ୍ରଥମ ଦିନ ନାଚିଥିଲେ ମଧ । ଉଭୟ ନାଟକର ନିର୍ଦ୍ଦେଶନା ଦେଇଥିଲେ ହରିହରଦାସ । 'କାଂଚିକାବେରୀ' ନାଟକରେ 'ଭଦ୍ରା' ଭୂମିକାରେ ହରିହର ମିଶ୍ର ଅଭିନୟ କରି ପ୍ରଶଂସିତ ହୋଇଥିଲେ । ହରିହର ଦାସ (ଓକିଲ) କୃପାସିନ୍ଧୁ ମିଶ୍ର (ଶିକ୍ଷକ), ରଘୁନାଥ ପଟ୍ଟନାୟକ (ଶିକ୍ଷକ) ପ୍ରଭୃତି ଏହି ନାଟକରେ ଅଭିନୟ କରିଥିଲେ । ହରିଶ୍ଚନ୍ଦ୍ର ନାଟକରେ ହରିଶ୍ଚନ୍ଦ୍ର (ହରିହରଦାସ) ବିଶ୍ୱାମିତ୍ର (କୃପାସିନ୍ଧୁ ମିଶ୍ର) ଶୈବ୍ୟା (ରଘୁନାଥ ପଟ୍ଟନାୟକ) ପ୍ରଭୃତି ବେଶ ଭଲ ଅଭିନୟ କରିଥିଲେ ।

(୩) ବାସନ୍ତୀ ରଙ୍ଗମଂଚ :- ମାଗ୍‌ନେଟିକ ଓ ବୀଣାପାଣି ପରେ ଏହା ହେଉଛି କଟକର ତୃତୀୟ ସ୍ଥାୟୀ ମଂଚ । ୧୯୧୦ ମସିହାରେ କଟକର ମେହେନ୍ଦିପୀର ନିବାସୀ ଜମିଦାର କୁଞ୍ଜବିହାରୀ ବୋଷ ନିଜ ଜମିରେ ଗୋଟିଏ ମଂଚ ଗଢ଼ିବାର ପରିକଳ୍ପନା କଲେ । ପୂର୍ବଭଳି ଝାଟିମାଟି କାନ୍ଥ ଘେରାମଂଚ ନିର୍ମାଣ ତାଙ୍କର ଲକ୍ଷ୍ୟ ନଥିଲା । କାନ୍ଥ ଇଟାରେ ତିଆରି କରାଯାଇ ଉପରେ ଟାଳଛପରର ବ୍ୟବସ୍ଥା କରାଗଲା । କଲିକତାରୁ ପେଣ୍ଟର ଆସିସିନସିନେରୀ ତିଆରି କଲେ । ଏହିରଙ୍ଗମଂଚର ନାମ ଦିଆଗଲା 'ବାସନ୍ତୀ ରଙ୍ଗମଂଚ' ।

ରୋଷେନାରା (୧୯୦୯ ରେ ମିନର୍ଭାରେ ମଞ୍ଚସ୍ଥ ମନମୋହନ ଗୋସ୍ୱାମୀ କୃତ) ହେଉଛି ଏହିମଂଚର ପ୍ରଥମ ନାଟକ । ଏଥିରେ ପୁରୁଷମାନେ ହିଁ ନାରୀ ଭୂମିକାରେ ଅଭିନୟ କରୁଥିଲେ । ଗୋଷ୍ଠ ବିହାରୀ ବୋଷ, ଜ୍ୟୋତିନ୍ଦ୍ର ମୁଖାର୍ଜି, ଫନୀନ୍ଦ୍ର ମୁଖାର୍ଜୀ , ଜ୍ୟୋତିଷଘୋଷ , ପୂର୍ଣ୍ଣେନ୍ଦୁ ଘୋଷାଲ, ପ୍ରଭୃତି ଅଭିନୟ କରୁଥିଲେ । ସତ୍ୟମୁଖାର୍ଜି ଥିଲେ ସଂଗୀତ ଦାୟିତ୍ୱରେ । ନାରାୟଣ ଷାଠିଆ ହାରମୋନିୟମ ବଜାଉଥିଲେ । ତବଲା ଓ ଢୋଲକି ସଂଯୋଗ କରୁଥିଲେ ଅମଲା ଚରଣ ରାୟ ଚୌଧୁରୀ । କ୍ଲାରିଓ ନେଟ ବଜାଉଥିଲେ ଡ଼ାକ୍ତର କୈଳାସ ଚନ୍ଦ୍ର ରାଓ । କବି କୁନ୍ତଳା କୁମାରୀଙ୍କ ଜୀବନର ରାହୁ ଏହି ବ୍ୟକ୍ତି ଜଣେ ଦକ୍ଷ କଳାକାର ଥିଲେ । (କିମ ଆଶ୍ଚର୍ଯ୍ୟମ୍) ଗୋବିନ୍ଦ ଚନ୍ଦ୍ର ଶୂରଦେଓ ଥିଲେ ରୂପସଜ୍ଜାର ଦାୟିତ୍ୱରେ । କଲିକତାରୁ ନାଚିବା ପାଇଁ ଆସିଥିଲେ ନନୀ ଗୋପାଲ୍ । ଅଭିନୟ ସଫଳ ହେବାରୁ ବହୁଦିନ ପର୍ଯ୍ୟନ୍ତ ଏହା ମଂଚସ୍ଥ ହୋଇଥିଲା ।

Digitized by srujanika@gmail.com

ଏହାପରେ ଅଭିନୀତ ହେଲା ମୟୂର ସିଂହାସନ (୧୯୦୯ରେ କୋହିନୁର ଥିଏଟରରେ ଅଭିନୀତ ଓ ହରନାଥ ବସୁକୃତ) ଚରିତ୍ର ଲିପିରେପୂର୍ବ ଅଭିନେତାମାନେ ହିଁ ରହିଲେ। ସ୍ୱୟଂ ମଂଚାଧିକାରୀ କୁଞ୍ଜବାବୁ ଜଣେ ଦକ୍ଷ ସ୍ମାରକ ଥିଲେ। 'ବାସନ୍ତୀ ମଂଚର ତୃତୀୟ ନାଟକ ବଙ୍କିମ ଚନ୍ଦ୍ରଙ୍କ 'କୃଷ୍ଣକାନ୍ତେର ଉଇଲ' (୧୮୯୨) ଏହା ଏହି ନାମରେ 'ଏମାରେଲ୍ଡ' ଥିଏଟରରେ ଓ ପରେ 'ଭ୍ରମର'ନାମରେ (୧୮୯୯) କ୍ଲାସିକ ଥିଏଟରରେ ମଂଚସ୍ଥ ହୋଇଥିଲା। ଏହି ନାଟକର ନାୟିକା 'ରୋହିଣୀ' ଭୂମିକାରେ ଚମତ୍କାର ଅଭିନୟ କରିଥିଲେ ପୁରୀର ଚିତ୍ରଶିଳ୍ପୀ କୃଷ୍ଣଦାସ ମୁଖାର୍ଜି। ସେ ହେଉଛନ୍ତି ଆଜିର ବିଖ୍ୟାତ ଚିତ୍ରଶିଳ୍ପୀ ଅସିତ୍ ମୁଖାର୍ଜିଙ୍କ ବାପା। ଏହାପରର ନାଟକ ହେଉଛି 'ଭ୍ରାନ୍ତି' (୧୯୦୨ରେ କ୍ଲାସିକ ଥିଏଟରରେ ଅଭିନୀତ ଓ ଗିରୀଶ ଚନ୍ଦ୍ର ଘୋଷ କୃତ) କଳାକାର ପୂର୍ବ ଅଭିନେତାମାନେ । ଅଭିନୟ ବେଶ୍ ଭଲ ହୋଇଥିଲା। ଏହାପରେ 'ଜନା' (ମିନର୍ଭା ଥିଏଟର, କଲିକତାରେ ୧୮୯୩ରେ ଅଭିନୀତ ଗିରୀଶ ଚନ୍ଦ୍ର ଘୋଷଙ୍କ ନାଟକ) ନାଟକର ଅଭିନୟ ଆରମ୍ଭ ହେଲା। ଏହି ନାଟକ ପୂର୍ବରୁ କଟକରେ ମଞ୍ଚସ୍ଥ ହୋଇଥିଲା। ବାସନ୍ତୀ'ର ସମସ୍ତ କଳାକାର ଏଥିରେ ଅଭିନୟ କରିଥିଲେ। 'ଜନା' ଭୂମିକାରେ ଦୀନବନ୍ଧୁ ବାନାର୍ଜି ସ୍ମରଣୀୟ ଅଭିନୟ କରିଥିଲେ। ସେହେଉଛନ୍ତି ଓଡ଼ିଶାର ସୁପରିଚିତ ଅଭିନେତା ବଳାଇ ବାନାର୍ଜିଙ୍କର ବଡ଼ଭାଇ।

'ବାସନ୍ତୀ' ମଂଚରେ କଲିକତା ମଂଚରେ ସଫଳ ଭାବରେ ମଂଚସ୍ଥ ହୋଇ ଥିବା ପୁରୁଣା ନାଟକ ସବୁ ଅଭିନୀତ ହେଉଥିଲା। ସେ ସମୟର ପ୍ରତିଷ୍ଠିତ ବଂଗୀୟ ପରିବାରର ଲୋକେ ଏଥିରେ ଅଭିନୟ କରୁଥିଲେ କିମ୍ବା ଅଭିନୟରେ ସହଯୋଗ କରୁଥିଲେ। ଏମାନେ କୌଣସି ନୂଆ ନାଟକ ମଞ୍ଚସ୍ଥ କରିନାହାନ୍ତି। ହୁଏତ ଏମାନଙ୍କ ମଧ୍ୟରେ କେହି ନାଟ୍ୟକାର ନଥିଲେ କିମ୍ବା ନୂଆନାଟକ ମଂଚସ୍ଥ କରିବାର ଝୁଙ୍କି ଏମାନେ ନେବାକୁ ଚାହିଁନାହାନ୍ତି। କୌଣସି ଓଡ଼ିଆ କଳାକାର ଏହିମଂଚରେ ଅଭିନୟ କରୁଥିବାର ଜଣାଯାଏ ନାହିଁ। 'ଦୀପିକା' ସେସମୟର ସମସ୍ତ ସାଂସ୍କୃତିକ କାର୍ଯ୍ୟକ୍ରମ ନାଟକାଭିନୟ, ସଙ୍ଗୀତ ମଜଲିସ ଏହିଭଳି କି ବାଇନାଚ ପ୍ରଭୃତି ସମ୍ପର୍କରେ ବିବରଣୀମାନ ଛାପୁଥିଲା ବେଳେ ଏହି ମଂଚର ଅଭିନୟ ସମ୍ପର୍କରେ କୌଣସି ମନ୍ତବ୍ୟ ଦେଇନାହାନ୍ତି। ଏଥିରୁ ଅନୁମାନ କରାଯାଇପାରେଯେ, ଏହି ମଂଚ ସହ ଗୌରୀଶଙ୍କର, ରାମଶଙ୍କର କିମ୍ବା ତାଙ୍କର ଅଭିନେତା ଦଳ ଆଦୌସମ୍ପୃକ୍ତ ନଥିଲେ ।

'ବାସନ୍ତୀ' ବ୍ୟବସାୟ ସୂତ୍ରରେ ଅଭିନୟ କରୁଥିଲା ଏବଂ ଦୀର୍ଘ ଛ' ବର୍ଷ କାଳ ତିଷ୍ଠି ରହିପାରିଥିଲା। ସେକାଳରେ ଏହା କିଛି ସାମାନ୍ୟ କଥା ନଥିଲା। ଏଥିରୁ ଅନୁମାନ କରାଯାଇପାରେ ଯେ, ଏହି ମଂଚ ଦର୍ଶକମାନଙ୍କର ପୃଷ୍ଠପୋଷକତା ଲାଭ କରିପାରିଥିଲା। 'ଉଷା' ନାମକ ଏକ

ନୂତନ ମଂଚର ଆତ୍ମପ୍ରକାଶହିଁ ଏହାର ପତନର କାରଣ ବୋଲି ଜଣାଯାଉଥାଏ ।

(୪) ଉଷା ରଙ୍ଗମଞ୍ଚ : ନୟାସଡ଼କର ରଜନୀକାନ୍ତ ବିଶ୍ୱାସ ଥିଲେ ଏହି ମଂଚର ପ୍ରତିଷ୍ଠାତା । ପ୍ରଥମରୁ ସେଥିଲେ ବାସନ୍ତୀ ମଂଚର ପୃଷ୍ଠପୋଷକ ତେବେ କୌଣସି କାରଣରୁ ବାସନ୍ତୀ ମଂଚର ପ୍ରତିଷ୍ଠାତା କୁଂଜବିହାରୀ ବୋଷଙ୍କ ସହିତ ତାଙ୍କର ମନ ମିଳିଲା ନାହିଁ । ସେବାସନ୍ତୀ ସହିତ ସମସ୍ତ ସମ୍ପର୍କ ଛିନ୍ନ କରି ନିଜର ଏକ ମଞ୍ଚ ଗଢ଼ିବା କଥା ଚିନ୍ତା କଲେ । ଅଚିରେ ତାଙ୍କର ଚିନ୍ତା କାର୍ଯ୍ୟରେ ପରିଣତ ହେଲା ଏବଂ ଜନ୍ମନେଲା ଏକ ନୂଆ ମଂଚ, ଯାହାର ନାମକରଣ କରାଗଲା 'ଉଷାରଙ୍ଗମଂଚ' । ବର୍ତ୍ତମାନ 'ଜନତାରଂଗମଂଚ' ଯେଉଁଠି ଅଛି, ସେଇଠି ଠିକ୍ ସେହି ଭାବରେ ମଂଚଟି ପ୍ରସ୍ତୁତ ହୋଇଥିଲା, ତେବେ ଏହାର ଆକାର 'ଜନତା ରଂଗମଂଚ'ଠାରୁ କିଛି ବଡ଼ ଥିଲା ।

ରଜନୀବିଶ୍ୱାସ 'ବାସନ୍ତୀ' ସହ ସମସ୍ତ ସମ୍ପର୍କ ଛିନ୍ କରିବାରୁ ଦଳରେ ତାଙ୍କର ଯେଉଁ ସମର୍ଥକ ଥିଲେ, ସେମାନେ ମଧ 'ବାସନ୍ତୀ'ରୁ ବାହାରି ଆସିଲେ କୃଷ୍ଣଚନ୍ଦ୍ର ପାଢ଼ିତ, ଷେଟମାନେଜର ଶାରଦା ବାନାର୍ଜି, ନାରାୟଣ ବାନାର୍ଜି ଏବଂ ଅନ୍ୟ କେତେକ କଳାକାର 'ଉଷା' ରେ ଯୋଗ ଦେଲେ ।ପରେ ପରେ ଆଉ କେତେକ କଳାକାର ମଧ 'ବାସନ୍ତୀ'ରୁ ବାହାରି ଆସି ଏମାନଙ୍କ ସହ ସହଯୋଗ କଲେ । ଏସବୁ ଘଟଣା ଘଟିଗଲା ୧୯୧୩ ମସିହାରେ । ନାଟକ ପକ୍ଷରେ ଏ କିଛି ନୂଆ କଥା ନୁହେଁ । କଳାକାର ମାନଙ୍କର ଦଳତ୍ୟାଗ ଏବଂ ନୂତନ ଦଳ ଗଠନ ସମସ୍ୟା ସବୁକାଳରେ ରହିଆସିଛି । ଏମାନଙ୍କୁ ନିୟନ୍ତ୍ରଣ କରିବା ନିମନ୍ତେ ଏବେ ଯେଉଁଭଳି 'କଣ୍ଟ୍ରାକ୍ଟ' ଇତ୍ୟାଦି କରାଯାଉଛି, ସେବେ ସେ ସବୁ କିଛି ନଥିଲା । ପୁଣି ବାସନ୍ତୀ ବ୍ୟବସାୟ ସୂତ୍ରରେ ଅଭିନୟ ପ୍ରଦର୍ଶନ କରୁଥିଲେ ମଧ ମୁଖ୍ୟତଃ ଏକ ସୌଖୀନ ଦଳ ହିଁ ଥିଲା । ନାଟକ ଥିଲା ଅଭିନେତା ମାନଙ୍କର ନିଶା, ପେଶା ନୁହେଁ । ଦଳ ସହିତ ଏମାନଙ୍କର କୌଣସି ବ୍ୟବସାୟିକ ଚୁକ୍ତି ନ ଥିଲା । ଗୋଟିଏ ଆବେଗ ହିଁଏମାନଙ୍କୁ ବାନ୍ଧି ରଖିଥିଲା ଗୋଟିଏ ସୂତ୍ରରେ । କୌଣସି କାରଣରୁ ଏହି ଆବେଗ ଆହତ ହେବାରୁ ଦଳରେ ଫାଟ ଧରିଲା । ଆଇନର ସମସ୍ତ ବନ୍ଧନରେ ଆଜିର ଅଭିନେତାମାନଙ୍କୁ ବନ୍ଧାଯିବା ସତ୍ତ୍ୱେ ଦଳତ୍ୟାଗର ଘଟଣା ବିରଳ ହୋଇନାହିଁ । ସେତେବେଳେ ତଏ ସବୁର ପ୍ରଶ୍ନ ନଥିଲା । ଯାହାହେଉ, ଏତେଗୁଡ଼ିଏ କଳାକାର ଏକା ସାଙ୍ଗରେ ଦଳତ୍ୟାଗ କରିବା ଫଳରେ 'ବାସନ୍ତୀ'ର ଦୁର୍ଯୋଗ ଆରମ୍ଭ ହେଲା । ଦୁର୍ଭାଗ୍ୟକୁ ଏହି ସମୟରେ 'ବାସନ୍ତୀ' ମଂଚରେ ନାରୀ ଭୂମିକାରେ ଅଭିନୟ କରି ନାମ ଅର୍ଜନ କରିଥିବା ଗୋଷ୍ଠ ବିହାରୀ ବୋଷଙ୍କର ମୃତ୍ୟୁ ହେବାରୁ ଅନ୍ୟ କଳାକାର ମାନେ ହତୋତ୍ସାହ ହୋଇପଡ଼ିଲେ । 'ବାସନ୍ତୀ' ତଥାପି ବଂଚି ରହିଲା ୧୯୧୬ ଯାଏ ।

ଯୁଦ୍ଧ କଲ୍ୟାଣ ନିମନ୍ତେ ପାଣ୍ଠି ସଂଗ୍ରହ କରିବା ନିମନ୍ତେ ସରକାରୀ ପୃଷ୍ଠପୋଷକତାରେ

Digitized by srujanika@gmail.com

'ବାସନ୍ତୀ' ଦୁଇଟି ନାଟକ ମଞ୍ଚସ୍ଥ କଲେ। ଗୋଟିଏ ବଂଗଳା 'ମୟୁର ସଂହାସନ' ଏବଂ ଅନ୍ୟଟି ଓଡ଼ିଆ ଜ୍ୟୋତିନ ମୁଖାର୍ଜିଙ୍କ ରଚିତ 'ରାଜା ସୁରଥ' । ଏହି ନାଟକଟି ହେଉଛି ବାସନ୍ତୀମଂଚର ଏକମାତ୍ର ଓଡ଼ିଆ ନାଟକ ଯାହା ସରକାରୀ ସାହାଯ୍ୟରେ ମଂଚସ୍ଥ ହୋଇଥିଲା ।

ଉଷା ମଂଚରେ କେବଳ ବଂଗଳା ନାଟକ ଅଭିନୀତ ହେଉଥିଲା । ଏହାର ସୃଷ୍ଟି ଲଗ୍ନରୁ ୧୯୧୫ ମସିହା ଯାଏ । ୧୯୧୬ ମସିହାରେ ଏଥିରେ ପ୍ରଥମଥର ପାଇଁ ଓଡ଼ିଆ ନାଟକ ମଞ୍ଚସ୍ଥ ହୋଇଥିଲା । ଉଷାମଂଚରେ ଉଦ୍ୟୋକ୍ତା ରଜନୀବାବୁଙ୍କୁ ଛାଡ଼ିଦେଲେ କୃଷ୍ଣଚନ୍ଦ୍ର ପାଲିତ, ଜଗନ୍ନାଥ ଘୋଷ, ସତୀଶ ଚନ୍ଦ୍ର ସର୍କାର, ସତୀଶ ଚନ୍ଦ୍ର ଚାଟାର୍ଜି , ଜ୍ୟୋତିଷ ସେନ ପ୍ରଭୃତି ସେକାଳର ପ୍ରତିଷ୍ଠିତ ବଂଗୀୟ ଭଦ୍ର ବ୍ୟକ୍ତି ମାନେ ରହିଥିଲେ । ମଂଚର ନାମକରଣ କଲେ ସତୀଶ ଚନ୍ଦ୍ର ସରକାର । ପ୍ରଥମ ନାଟକ ରୂପେ ଲୋକପ୍ରିୟ ନାଟକ 'ଆଲିବାବା' (କଲିକତା କ୍ଲାସିକ ମଂଚରେ ଅଭିନୀତ(୧୮୯୭) କ୍ଷୀରେଦପ୍ରସାଦ ବିଦ୍ୟାବିନୋଦଙ୍କର ରଚିତ) ନିର୍ବାଚିତ ହେଲା । ୧୯୧୪ ମସିହା ଫେବୃଆରୀମାସ ପ୍ରଥମ ଶନିବାର ଦିନ ଉଷାମଂଚ ଉଦଘାଟିତ ହେଲା । ଏହାର ସିନସିନେରୀ ପ୍ରସ୍ତୁତ କରିଥିଲେ ସତୀଶ ସରକାର । ଏଥିରେ ପ୍ରଥମ ଦିନଯେଉଁ 'ଆଲିବାବା' ନାଟକ ମଂଚସ୍ଥ ହେଲା, ତହିଁରେ ନିମ୍ନ କଳାକାର ବୃନ୍ଦ ଅଂଶ ଗ୍ରହଣ କରିଥିଲେ ।

ଆଲିବାବା - ରଜବ ଅଲ୍ଲୀ, କାସିମ - ପଞ୍ଚାନନ ମୁଖାର୍ଜି

ହୁସେନ - ଖଗେନ ଚାଟର୍ଜି, ଦସ୍ୟୁ ସର୍ଦ୍ଦାର - ଜ୍ୟୋତିଷ ସେନ

ମୁସ୍ତଫା - ନାରାୟଣ ବାନାର୍ଜି, ଆବଦାଲା - ପଟଲ ସରକାର

ନାରୀ ଭୂମିକାରେ - ଫାତିମା - ସତୀନାଥ ମୈତ୍ର, ସାକିନା - ଜ୍ୟୋତିନ ବାବୁ

ମର୍ଜିନା - ଯଦୁନାଥ ପଣ୍ଡା, ନିୟତି - କହ୍ନାଇ ବାବୁ ।

ଏହାର ରୂପ ସଜ୍ଜାର ଦାୟିତ୍ୱରେ ଥିଲେ ସାଧୁଚରଣ ଦଳବେହେରା । ମଂଚ ପରିଚାଳନା କରୁଥିଲେ ସାରଦା ପ୍ରସାଦ ବାନାର୍ଜି । ଏହାଛଡ଼ା ଆହୁରି ବହୁତ କଳାକାର ମଧ୍ୟ ଏହି ନାଟକରେ ଅଂଶଗ୍ରହଣ କରିଥିଲେ। ସେତେବେଳେ ଏହି ନାଟକର ଅଭିନୟ ବେଶ ସଫଳ ହୋଇଥିଲା । ଏହି ମଂଚ ସପ୍ତାହରେ ବୁଧବାର ଓ ଶନିବାର - ଏହି ଦୁଇଦିନ ମାତ୍ର ଅଭିନୟ କରୁଥିଲେ । ଅଭିନୟ ଆରମ୍ଭ ହେଉଥିଲା ରାତି ନ'ଟାରେ । ଅଭିନୟର ପ୍ରଥମ ରାତିଟି ନିମନ୍ତ୍ରିତ ଭଦ୍ରବ୍ୟକ୍ତି ମାନଙ୍କ ପାଇଁ କରାଯାଉଥିଲା ଏବଂ ଦ୍ୱିତୀୟ ଅଭିନୟଠାରୁ ଟିକେଟ ବିକ୍ରିର ବ୍ୟବସ୍ଥା କରାଗଲା । 'ଆଲିବାବା' ନାଟକରେ କିଛିଦିନ ପାଇଁ ସାଧୁଚରଣ ଦଳବେହେରା 'ଆବଦଲ୍ଲା' ଭୂମିକାରେ ଅଭିନୟ କରିଥିଲେ ବୋଲି ଜଣାଯାଏ ।

Digitized by srujanika@gmail.com

ଏହି ମଂଚର ଦ୍ୱିତୀୟ ନାଟକ ହେଉଛି 'ଆବୁହୋସେନ' (୧୮୯୩ରେ କଲିକତା ମିନର୍ଭା ମଂଚରେ ଅଭିନୀତ ଓ ଗିରୀଶଚନ୍ଦ୍ର ଘୋଷଙ୍କ ଦ୍ୱାରା ରଚିତ) ଏଇଟି ହେଉଛି ଏକ ସଂଗୀତ ନୃତ୍ୟ ବହୁଳ ନାଟକ । ଲୋକ - ନାଟକ ଦର୍ଶନରେ ଅଭ୍ୟସ୍ତ ସେ କାଳର ଦର୍ଶକ ମାନଙ୍କୁ ମଂଚ ନାଟକର ଏହି ରୀତିଟି ବେଶ୍ ସୁହାଉଥିଲା । ତେଣୁ 'ଆବୁହୋସେନ୍' ସେ ସମୟରେ ଦୁଇମାସ କାଳ ପୂର୍ଣ୍ଣ ପ୍ରେକ୍ଷାଳୟରେ ଅଭିନୀତ ହୋଇଥିବାର ଶୁଣାଯାଏ । ଆବୁହୋସେନ୍‌ରେ 'ମସୁର' ଭୂମିକାରେ ସାଧୁଚରଣ ଓ 'ଦାଇ' ଭୂମିକାରେହେମନ୍ତ ନାମରେ ଜଣେ ଅଭିନେତା ଅଭିନୟ କରୁଥିଲେ । ଏ ଦୁଇଟି ଚରିତ୍ରରେ ନାଚ ଏବଂ ଗୀତ ଅଧିକ । ପୂର୍ବରୁ 'ଆଲିବାବା' ନାଟକରେ ନାଚ ଦେଖାଇ ଗୀତ ବୋଲି ସାଧୁଚରଣ ଏ ବିଷୟରେ ବ୍ରଜସୁନ୍ଦର ଦାସ (ମୁକୁରର ସମ୍ପାଦକ)ଙ୍କ ପ୍ରଶଂସା ଆଦାୟ କରିଥିଲେ ।ବ୍ରଜସୁନ୍ଦର ଆଲିବାବା ନାଟକର ନୃତ୍ୟ ଓ ସଂଗୀତକୁ ଉଚ୍ଛ୍ୱସିତ ପ୍ରଶଂସା କରିଥିଲେ ଏବଂ ସାଧୁଚରଣ ଏହାର ଦାୟିତ୍ୱରେ ଥିବାର ଜାଣି ତାଙ୍କୁ ଆଶୀର୍ବାଦ କରିଥିଲେ। ବର୍ତ୍ତମାନ ନାଟକରେ ସାଧୁଚରଣ ମଧ ସେଇ ଭୂମିକାରେ ଥାଇ ନାଟକଟିକୁ ଲୋକପ୍ରିୟ କରିବାରେ ସାହାଯ୍ୟ କରିଥିଲେ ।

'ଉଷା'ର ତୃତୀୟ ନାଟକ ହେଉଛି 'ହିନ୍ଦ - ହାଫେଜ' ଏହା ମଧ ପୂର୍ବଭଳି ସଂଗୀତ ଓ ନୃତ୍ୟ ବହୁଳ ଥିଲା । ଯାତ୍ରା ନାଟକ ଆଡ଼କୁ ବାରପଣ ଓ ମଂଚନାଟକ ଆଡ଼କୁ ଚାରିପଣ । ଏଥିରେ ସମୁଦାୟ ୪୩ଖଣ୍ଡ ନାଚ ଓ ଗୀତ ଥିଲା ଏହାହିଁ ହେଉଛି ଏଥିର ମଂଚ ସଫଳତାର ପ୍ରଧାନ କାରଣ । ଏହା ପରର ନାଟକ ହେଉଛି 'କୁବଜା' ଓ ଦର୍ଜୀ (୧୯୦୧ରେ ମିନର୍ଭାରେ ଅଭିନୀତ ଚୁନିଲାଲ ଦେବଙ୍କ ଦ୍ୱାରା ରଚିତ) ଚୁନିଲାଲ ଥିଲେ ସେସମୟର ଜଣେ ପ୍ରଖ୍ୟାତ ଅଭିନେତା ଏବଂ କଲିକତାର ବହୁମଞ୍ଚରେ ସଫଳତାର ସହିତ ଅଭିନୟ କରୁଥିଲେ । ତାଙ୍କର କେତୋଟି ନାଟକ ମଧ ଥିଲା । କଟକର ଅଭିନୟରେ ବାମାପଦ କୁବ୍‌ଜା, ହେମନ୍ତ -ମୁନ୍ନା ସାଧୁଚରଣ - ହକିମ୍‌ର ସ୍ତ୍ରୀ ଜ୍ୟୋତିଷ ସେନ୍ -ଦର୍ଜୀ ଭୂମିକାରେ ଅଭିନୟ କରୁଥିଲେ ।

ବଂଗରଂଗମଂଚରେ ଆରବ୍ୟ ରଜନୀର କାହାଣୀକୁ ନେଇ ବହୁ ନାଟକ ଅଭିନୀତ ହୋଇଛି । ସେ କାଳରେ ବମ୍ବେର ପାର୍ଶୀ ଥିଏଟର, ଲକ୍ଷ୍ନୌର 'ଇନ୍ଦର ସଭା' ଏହି ଧରଣର ସଂଗୀତ ନୃତ୍ୟ ଭରା ଅଭିନୟ କରି ଲୋକପ୍ରିୟତା ହାସଲ କଲାପରେ ଏସବୁ ପାଇଁ ଲୋକ ଚିତ୍ତର ଆଗ୍ରହ ପରୀକ୍ଷିତ ହୋଇସାରିଥିଲା । ତେଣୁ କଲିକତା ମଂଚରେ ସେସବୁର ଅଭିନୟ କରାଯାଇ ସଫଳତା ପାଇବାରେ ବିଶେଷ କୌଣସି ଅସୁବିଧା ହେଲା ନାହିଁ । କଟକର ବଂଗୀୟମାନେ ନାଟକ ପାଇଁ ସବୁବେଳେ କଲିକତା ଉପରେ ହିଁ ନିର୍ଭର କରୁଥିଲେ । ତେଣୁ ସେଠାକାର ସଫଳ ନାଟକ

ଗୁଡ଼ିକୁ ମଂଚରେ ଦେଖି, ଏଠାରେ ତାହାର ଅଭିନୟ ନିମନ୍ତେ ଉଦ୍ୟମ କରୁଥିଲେ । ଏହି କାରଣରୁ କଟକ ମଂଚରେ ଏତେଗୁଡ଼ିଏ ହିନ୍ଦୀ - ଉର୍ଦ୍ଦୁମିଶା ନାଟକ ମଂଚସ୍ଥ ହୋଇଥିବାର ଦେଖାଯାଉଛି । 'ହିନ୍ଦାହା ଫେଲ୍' ସହିତ 'ହୀରାର ଫୁଲ' (ଗିରୀଶ ଚନ୍ଦ୍ର ଘୋଷ କୃତ - ଷ୍ଟାର ଥିଏଟରରେ ୧୮୮୪ରେ ଅଭିନୀତ) ନାମକ ତିରିଶ ବର୍ଷ ତଳର ଅପେରା ନାଟକର ଅଭିନୟ ମଧ୍ୟ ଚାଲିଥାଏ । କଲିକତା ମଂଚରେ ଏହି ସମୟକୁ ସାମାଜିକ ନାଟକର ଯୁଗ ଆରମ୍ଭ ହୋଇ ସାରିଥିଲେ ମଧ୍ୟ ଓଡ଼ିଶାର ଦର୍ଶକ ଏବେ ମଧ୍ୟ ସେଇ ଲୋକ ନାଟକର ଯୁଗରୁ ମୁକ୍ତି ଲାଭ କରିନଥିଲେ । ଏହାପରର ନାଟକ ହେଉଛି 'ନରମେଧ ଯଜ୍ଞ (୧୮୯୧) ଏ ନାଟକ କଟକରେ ପୂର୍ବରୁ ଅଭିନୀତ ହୋଇ ସାରିଥିଲା । କୁଶଧ୍ୱଜ ଭୂମିକାରେ 'ରାଧୁ'ର ଅଭିନୟ ବେଶ ମର୍ମସ୍ପର୍ଶୀ ହୋଇଥିଲା । କୁଶଧ୍ୱଜର ପିତା ସିଦ୍ଧାର୍ଥ ଭୂମିକାରେ ଅଭିନୟ କରୁଥିଲେ କ୍ଷୀରୋଦ ଚକ୍ରବର୍ତ୍ତୀ । କୁଶଧ୍ୱଜର ମାତା ଭୂମିକାରେ ଅତୁଲବାବୁ , ଶ୍ରୀକୃଷ୍ଣ ଭୂମିକାରେ ଶୈଲେନ୍ ଗୁପ୍ତ, ରାଧା ଭୂମିକାରେ ବାମାପଦ, ଜଟିଳା ଭୂମିକାରେ ହେମନ୍ତ ବେଶ୍ ଭଲ ଅଭିନୟ କରି ନାଟକଟିକୁ ସଫଳ କରିଥିଲେ ।

ବ୍ରିଟିଶ ସରକାରଙ୍କ ଯୁଦ୍ଧ ପାଣ୍ଠିକୁ ସାହାଯ୍ୟ ଦେବା ପାଇଁ 'ଉଷାମଂଚ' ର ଉଦ୍ୟୋକ୍ତା ମାନେ ଗୋଟିଏ ସାହାଯ୍ୟ ରଜନୀର ବ୍ୟବସ୍ଥା କରି ସେଥିରେ ପୁରୁଣା ନାଟକ 'ହରିରାଜ' (୧୮୯୭) ର ଅଭିନୟ କରିଥିଲେ । ସେତେବେଳେ ପ୍ରଥମ ବିଶ୍ୱଯୁଦ୍ଧ ସମୟ । ସାହାଯ୍ୟରଜନୀ ପାଇଁ ସରକାରୀ ପୃଷ୍ଠପୋଷକତା ମିଳିଯାଇଥିଲା । ନାଟକରେ ହରିରାଜ - ହିମାଂଶୁ ରାୟ, ମନ୍ତ୍ରୀ - ଜ୍ୟୋତିଷ ସେନ, ରାଜା - ସତୀଶ ଚାଟର୍ଜି ଶ୍ରୀଲେଖା ଦୀନବନ୍ଧୁ ବାନାର୍ଜି ଧାତ୍ରୀ - ସାଧୁଚରଣ ପ୍ରଭୃତି ଅଭିନୟ କରିଥିଲେ । ଅଭିନୟରେ କିଛି ସମୟ ପାଇଁ ସେ କାଳର ପ୍ରମୁଖ ଗୋରା ରାଜପୁରୁଷଗଣ ଉପସ୍ଥିତ ରହି ଉଦ୍ୟୋକ୍ତା ମାନଙ୍କୁ ଉତ୍ସାହିତ କରିଥିଲେ । ଉଷାମଂଚ ଏହି କାର୍ଯ୍ୟ ପାଇଁ ସରକାରଙ୍କ ଦ୍ୱାରା ପ୍ରଶଂସିତ ହୋଇଥିଲା ।

ପୁରୁଣା ନାଟକ ମଂଚସ୍ଥ ହେଉଥିବାବେଳେ ଏଥର ନିର୍ବାଚିତ ହେଲା 'ସରଳା' (୧୮୮୮ରେ ଷ୍ଟାର ଥିଏଟରରେ ଅଭିନୀତ - ତାରକନାଥ ଗାଙ୍ଗୁଲିଙ୍କ ରଚିତ) ନାଟକର ଚରିତ୍ର ଲିପି ଏହିଭଳି । ବିଧୁଭୂଷଣ - ସତୀଶ ଚାଟର୍ଜି, ଫଣୀଭୂଷଣ - କ୍ଷୀରୋଦ ଚକ୍ରବର୍ତ୍ତୀ, ନୀଳକମଳ -ପଟଲ ସରକାର, ଗଦାଧର - କାର୍ତ୍ତିକ ବାବୁ । ସରଳା - ଅତୁଲବାବୁ, ପ୍ରମଦା - ବିଜୟବାବୁ, ଠାନଦିଦି - ବଲାଇ ବାନାର୍ଜି, ଗଦାଧରଙ୍କ ମାତା - ସାଧୁଚରଣ ପ୍ରଭୃତି । ଅଭିନୟର ଉତ୍କର୍ଷ ଦୃଷ୍ଟିରୁ ନାଟକଟି ଲୋକପ୍ରିୟ ହୋଇଥିଲା ।

'ବାସନ୍ତୀ' ଏବଂ 'ଉଷା' ମଂଚର ଉଦ୍ୟୋକ୍ତାମାନେ ଥିଲେ ବଂଗୀୟ । ତେଣୁ ଓଡ଼ିଆ

Digitized by srujanika@gmail.com

ନାଟକର ଅଭିନୟକୁ ସେମାନେ ପସନ୍ଦ କରୁନଥିଲେ । ମୁଖ୍ୟତଃ ବଂଗଳା ନାଟକହିଁ ଏହିଭଳି ମଂଚରେ ଅଭିନୀତ ହେଉଥିଲା । ଏହି ମଂଚ ସହ ସେ ଭଳି କୌଣସି ଓଡ଼ିଆ ମଧ ସମ୍ପୃକ୍ତ ନଥିଲେ, ଯଦିଓ ବ୍ରଜସୁନ୍ଦର ଦାସଙ୍କ ଭଳି ସେ କାଳର ଗଣ୍ୟମାନ୍ୟ ଓଡ଼ିଆ ମଧ ଅଭିନୟ ସମୟରେ ଦର୍ଶକ ରୂପେ ଉପସ୍ଥିତ ରହୁଥିଲେ। ଉଦ୍ୟୋକ୍ତା ମାନେ ଓଡ଼ିଆ ନାଟକ ଅଭିନୟର ପ୍ରସ୍ତାବକୁ ହସରେ ଉଡ଼ାଇ ଦେଉଥିଲେ । ଅଭିନୟ - ପାଗଳ ଓଡ଼ିଆ ସାଧୁଚରଣ ଏହାର ସୃଷ୍ଟିକାଳରୁ ଉଷାମଂଚ ସହ ସମ୍ପୃକ୍ତ ଥିଲେ। ଏହାଙ୍କର ବାରମ୍ବାର ପ୍ରସ୍ତାବରେ ଶେଷରେ ବଂଗୀୟ ଉଦ୍ୟୋକ୍ତା ମାନଙ୍କ ମଧ୍ୟରୁ କେତେ ଜଣ ଉଷାମଂଚରେ ଓଡ଼ିଆ ନାଟକର ଅଭିନୟ ନିମନ୍ତେ ଅନୁମତି ଦେବା ପାଇଁ ରାଜି ହେଲେ। ଭିକାରୀ ଚରଣଙ୍କର ନନ୍ଦିକେଶ୍ୱରୀ' ନାଟକ ସେଇ ସମୟରେ ପ୍ରକାଶିତ ହୋଇଥାଏ ।(୧୯୧୫) ତାକୁ ସାମାନ୍ୟ ମଜାଘଷା କରି ମଂଚସ୍ଥ କରାଯିବା ନିମନ୍ତେ ସ୍ଥିର କରାଗଲା। ନିର୍ଦ୍ଦେଶନା ଓ ସଂଗୀତ ଯୋଜନାରେ ସହଯୋଗ କଲେ ଗୋବିନ୍ଦ ଚନ୍ଦ୍ର ଶୂରଦେଓ। ଭୂମିକା ଲିପି ହେଲା -

ସୁବର୍ଣ୍ଣ କେଶରୀ - ଦୀନବନ୍ଧୁ ଷାଠିୟା, ମନ୍ତ୍ରୀ - ନାରାୟଣ ମହାନ୍ତି

ଚୂଡ଼ଙ୍ଗ ଦେବ - ଇନ୍ଦ୍ରମଣି ମହାନ୍ତି, ମନ୍ତ୍ରୀ - ନାରାୟଣ ଜୀ

ଭୃତ୍ୟ, ମାଳୀ - ସାଧୁଚରଣ, ବୁଢ଼ା - ଦିଗମ୍ବର ଆଚାର୍ଯ୍ୟ

ନାତି - ଶ୍ରୀଧର ନାୟକ, ନନ୍ଦିକା - ଗୌରୀ ମହାନ୍ତି, ରାଣୀ - ଚନ୍ଦ୍ରଶେଖର ମିଶ୍ର

ମାଲ୍ୟଣୀ - ଭୀମରାଓ, ମଂଚର ଅନ୍ୟ ବଂଗୀୟ - କର୍ମୀମାନେ ଅଭିନୟ ନିମନ୍ତେ ଯଥାସମ୍ଭବ ସାହାଯ୍ୟ କରିଥିଲେ। ନାଟକଟିକୁ ଉଦଘାଟନ କରିଥିଲେ ଭାଷାକୋଷ ପ୍ରଣେତାଗୋପାଳ ପ୍ରହରାଜ। ନାଟକଟି ଅଭିନୟ ଦୃଷ୍ଟିରୁ ସାର୍ଥକ ହୋଇଥିଲା। ସଂଗୀତ ପିପାସୁ ଦର୍ଶକମାନଙ୍କୁ ଭଲ ଲାଗିଥିଲା ଶୂରଦେଓଙ୍କ ସଂଗୀତ ଯୋଜନା ।ଟିକେଟ ବିକ୍ରି କରାଯାଇ ସପ୍ତାହକେ ଦୁଇଦିନ ଏ ନାଟକର ଅଭିନୟ ଚାଲୁଥିଲା।

ତେବେ ଓଡ଼ିଆ ନାଟକର ଏ ସଫଳତା ଉଷାମଂଚର ଷେଜମାନେଜର ସାରଦାଚରଣଙ୍କୁ ଭଲ ଲାଗୁ ନଥିଲା ।ମାତ୍ର ନାଟକ ପ୍ରଦର୍ଶନରୁ ଭଲ ଆୟ ହେଉଥିବାରୁ ତାଙ୍କର କିଛି କରିବାର ମଧ ନଥିଲା। ତେଣୁ ସେମନର ରାଗ ମନରେ ରଖି ପ୍ରଥମେ ଅଭିନେତା ମାନଙ୍କ ସହ କଟୁ ବ୍ୟବହାର ଆରମ୍ଭ କଲେ। ନିଜେ ସାମାନ୍ୟ କାରଣରୁ ମଂଚ ବ୍ୟବସ୍ଥାପନାରୁ ଦୂରେଇ ଗଲେ । କାମ କିନ୍ତୁ ଅଟକିଲା ନାହିଁ। ରଜନୀ ବିଶ୍ୱାସଙ୍କ ଅନୁପସ୍ଥିତିରେଓଡ଼ିଆ ନାଟକର ଅଭିନୟ ଚାଲିଥିଲା।

Digitized by srujanika@gmail.com

ସେ ସୁସ୍ଥ ହୋଇ କଲିକତାରୁ ଫେରିବା ପରେ ସାରଦାଙ୍କ କଥା ଶୁଣି ରାଗି ଗଲେ।ସାମାନ୍ୟ କାରଣରୁ ନାଟ୍ଟ ସରକାରଙ୍କୁ ଅପମାନ ଦେଲେ । ଓଡ଼ିଆ ନାଟକର ଅଭିନୟ ତ ବନ୍ଦ ହୋଇଗଲା । ତା' ସହିତ ଉଷାମଂଚ ମଧ୍ୟ ଅଚଳ ହୋଇଗଲା । ଉଷାମଂଚ ଭାଙ୍ଗିଯାଏ ୧୯୧୬ ମସିହାରେ । ତେବେ ସତୀଶ ଚନ୍ଦ୍ର ସରକାର ପୁଣିଥରେ ତାକୁ ବଂଚାଇବାକୁ ଚେଷ୍ଟା କରିଥିଲେ । କଳାକାରମାନେ ହୁଏତ ସତୀଶବାବୁଙ୍କୁ ଏଥିପାଇଁ ଅନୁରୋଧ କରିଥିବେ । ମଂଚର ସ୍ଥାନ ବଦଳିଲା । ମ୍ୟୁନିସିପାଲିଟି ପଡ଼ିଆରେ ସତୀଶବାବୁଙ୍କ ତତ୍ତ୍ୱାବଧାନରେ ପ୍ରକାଣ୍ଡ ଅସ୍ଥାୟୀ ମଂଚ ଗଢ଼ାଗଲା । ପୁରୁଣା ବଂଗଳା ନାଟକ 'ହରିଶ୍ଚନ୍ଦ୍ର' ମଂଚସ୍ଥ କରାଯିବାର ସ୍ଥିର ହେଲା । କଲିକତାରେଏହି ନାଟକ ମଂଚସ୍ଥ ହେଉଥିଲାବେଳେ ଥରେ ସମ୍ପୂର୍ଣ୍ଣ ମଂଚଟି ପୋଡ଼ି ଯାଇଥିବାରୁ ଏହାର ପ୍ରଦର୍ଶନ ପାଇଁ ଅନେକେ ସତୀଶ ବାବୁଙ୍କୁ ବାରଣ କରିଥିଲେ । ମାତ୍ର ସେତାହା ମାନି ନଥିଲେ । ପ୍ରଦର୍ଶନ ପାଇଁ ଉଦ୍ୟମ ଚାଲିଲା । ଏଥିରେ ସତୀଶ ବାବୁଙ୍କୁ ସାହାଯ୍ୟ କଲେ ସାଗର ଦାସ - ଜଣେ ମାରୱାଡ଼ି ବ୍ୟବସାୟୀ । ତାଙ୍କର ଏକ ନାଚ - ପୋଷାକ ଦୋକାନ ଥିବାରୁ ସେ ମଂଚ ଜଗତ ସହତ ସମ୍ପୃକ୍ତ ହୋଇ ପଡ଼ିଥିଲେ । ଏହି ମଂଚରେ ବାରଜଣ ଗଣିକା ଯୋଗ ଦେଇଥିଲେ । ଅସୁରେଶ୍ୱରରୁ ଇନ୍ଦୁବାଈଙ୍କୁ ମଧ୍ୟ ଅଣାଗଲା । ଏହାଛଡ଼ା ବହୁକୁଦର ଶରତ ମିଶ୍ର, ଅନ୍ନଦାବାବୁ, ଜୟପୁରରୁ ଯୋଗୀଦାସ, ଶ୍ୟାମସୁନ୍ଦର ଷାଠିଯା, ବାମନଚନ୍ଦ୍ର ରାଓ, ଦୀନବନ୍ଧୁ ଷାଠିଯା ପ୍ରଭୃତି ମଧ୍ୟ ଦଳରେଯୋଗ ଦେଲେ । ନାଟକର ଭୂମିକା ଲିପି ହେଲା -

ହରିଶ୍ଚନ୍ଦ୍ର - ଯୋଗେନ୍ଦ୍ର ଦାସ, ବିଶ୍ୱାମିତ୍ର - ଶରତ ମିଶ୍ର, ରୋହିତ- ଶିରିଆ, ଇନ୍ଦ୍ର - ଅନ୍ନଦୀବାବୁ,

ଚଣ୍ଡାଳ - ନାରାୟଣଜୀ , ବ୍ରାହ୍ମଣ - ଦୀନବନ୍ଧୁ ଷାଠିଯା

ଶୈବ୍ୟା - ଇନ୍ଦୁବାଈ, ବ୍ରାହ୍ମଣୀ - ଧଡ଼ି, ଶଚି - ରମା ପ୍ରଭୃତି ।

ଭିକାରୀ ଚରଣ ପଟ୍ଟନାୟକ ଏହି ନାଟକ ଉଦ୍‌ଘାଟନ କଲେ । ହରିଶ୍ଚନ୍ଦ୍ର ନାଟକର ଅଭିନୟ ବେଶ୍ ସଫଳ ହୋଇଥିଲା । ଏମାନଙ୍କର ମଂଚସଜ୍ଜା, ବେଶ ପୋଷାକ ଆକର୍ଷଣୀୟ ଥିଲା । ଦୃଶ୍ୟ ଭାଗଟିକୁ ଚମତ୍କାର କରିବା ନିମନ୍ତେ ସେ କାଳରେ ଯାହା କରାଯାଇପାରନ୍ତା ତାହା କରାଯାଇଥିଲା । ରସ - ବିଶେଷ କରି କରୁଣ ରସର ପରିବେଷଣ ମଧ୍ୟ ପ୍ରଭାବଶାଳୀ ହୋଇଥିଲା । ତେଣୁ ନାଟକଟି ଅନେକଦିନ ପର୍ଯ୍ୟନ୍ତ ଦର୍ଶକ ମାନଙ୍କ ମନରେ ରହିଯାଇଥିଲା ।

ହରିଶ୍ଚନ୍ଦ୍ର ନାଟକର ଅଭିନୟ କେତେଦିନ ଚାଲିବା ପରେ ଏମାନେ ନୂଆ ନାଟକବିଷୟ ଚିନ୍ତାକଲେ ଓ ଏଥିପାଇଁ ନିର୍ବାଚିତ ହେଲା ଭିକାରୀ ଚରଣଙ୍କ 'ନନ୍ଦିକେଶ୍ୱରୀ' । ଏ ନାଟକ ପୂର୍ବରୁ

Digitized by srujanika@gmail.com

'ଉଷାମଂଚ'ରେ ଅଭିନୀତ ହୋଇସାରିଥିଲା । ଏଇଠାରୁ ମଂଚଟି ପୁରାପୁରି ବନ୍ଦ ହୋଇଯାଇଥିଲା । ପୁନର୍ବାର ସେଇ ନାଟକକୁ ମଂଚସ୍ଥ କରାଯିବା ନିମନ୍ତେ ଉଦ୍ୟମ ହେଲା । ଅମିତ୍ର ଛନ୍ଦର ଉଚ୍ଚାରଣ ସେ କାଳର ଅଭିନେତ୍ରୀମାନେ ଠିକ ଭାବରେ କରିପାରିବାର କଥା ନୁହେଁ । ତେଣୁ ନାରୀ ଭୂମିକା-ବିଶେଷ କରି ନାୟିକା ନନ୍ଦିକା ଭୂମିକାରେ ଅଭିନୟ କରିବା ପାଇଁ ଜଣେ ପୁରୁଷ ଖୋଜାଗଲା । ପୂର୍ବରୁ ଏହି ଭୂମିକା ତୁଲାଉଥିବା ଗୌରୀଚରଣ ମହାନ୍ତି, ଏଥର ମିଳିଲେ ନାହିଁ । ସାଧୁଚରଣ କାଳୀଚରଣ (ସେ କାଳର କଲେଜ ଛାତ୍ର ଓ ପରବର୍ତ୍ତୀ କାଳର କବିଚନ୍ଦ୍ର)ଙ୍କୁ ଏଥିପାଇଁ ପ୍ରବର୍ତ୍ତାଇଲେ । କାଳୀଚରଣଙ୍କର ବାଲ୍ୟକାଳରୁ ମଂଚ ଅଭିଜ୍ଞତା ଥିଲା । ବିଭିନ୍ନ ସ୍ଥାନରେ ମଂଚରେ ଅଭିନୟ ଓ ନୃତ୍ୟ ପ୍ରଦର୍ଶନ ମଧ୍ୟ କରିସାରିଥିଲେ ।ଅଭିନୟର ନିଶା ଥିଲା ତାଙ୍କ ରକ୍ତରେ । ତଥାପି ସେ ସେକାଳର ସାମାଜିକ ପରିସ୍ଥିତିକୁ ଚାହିଁ ରାଜି ହେଉନଥିଲେ । ଶେଷରେ ନିଶାର ହିଁ ଜୟ ହେଲା । କାଳୀଚରଣ ମୁହଁରେ ରଂଗ ବୋଳି ନନ୍ଦିକା ଭୂମିକାରେ ଅବତୀର୍ଣ୍ଣ ହେଲେ । ଭୂମିକା ଲିପିରେ କେତେକ ପରିବର୍ତ୍ତନ ହେଲା । ଚୂଡ଼ଙ୍ଗ ଦେବ ଭୂମିକାରେ ଏଥର ଅଭିନୟ କଲେ ଯୋଗେନ୍ଦ୍ର ଦାସ । ନନ୍ଦିକା ଭୂମିକାରେ କାଳୀଚରଣଙ୍କ ପରେ ବୃନ୍ଦା ନାମକ ଜଣେ ଅଭିନେତ୍ରୀ ଅଭିନୟ କଲେ ।ରାଣୀ ମଧ୍ୟ ହେଲେ ରମାସୁନ୍ଦରୀ - ଆଉ ଜଣେ ନାରୀ । ଅନ୍ୟାନ୍ୟ ଭୂମିକା ଅପରିବର୍ତ୍ତିତ ରହିଲା । ଚୂଡ଼ଙ୍ଗଦେବ ଭୂମିକାରେ ଯୋଗେନ୍ଦ୍ରଙ୍କ ଅଭିନୟ ବେଶ ପ୍ରଭାବଶାଳୀ ହୋଇଥିଲା । ପରେ ତାଙ୍କର ଅନୁପସ୍ଥିତିରେ ଚନ୍ଦ୍ରମୋହନ ସିଂ ନାମକ ଆଉ ଜଣେ ଅଭିନେତା ଏହି ଭୂମିକାରେ ଅଭିନୟ କଲେ । ଏହି ଅଭିନୟର ମଝିରେ ମଝିରେ ଅଶ୍ୱିନୀ କୁମାରଙ୍କ ରଚିତ 'ପ୍ରେମିକ ଛାତ୍ର' ଓ 'ରିଫର୍ମଡ଼ ଲେଡ଼ି' ନାମକ ପ୍ରହସନ ଦ୍ୱୟ ଅଭିନୀତ ହେଉଥିଲା । ଛାତ୍ର ଭୂମିକାରେ ଚନ୍ଦ୍ରମୋହନ, ଚାକର ଭୂମିକାରେ ସାଧୁଚରଣ ଓ ଦୁଲୀ ଭୂମିକାରେ ଖୁକୀ (ଅଭିନେତ୍ରୀ) ବେଶ୍ ଭଲ ଅଭିନୟ କରୁଥିଲେ ।

ଅଭିନୟ କିଛିଦିନ ଚାଲିଲା । ନୂଆ ନାଟକ ବିଷୟ ଚିନ୍ତା କରାଯିବାବେଳକୁ ସାଗର ଦାସ ମାରଓ୍ୱାଡ଼ି ତାଙ୍କ ଖଟାଇଥିବା ଟଙ୍କା ଉଠାଇ ନେଲେ । ସତୀଶ ସରକାର ଏକା ହୋଇଯିବା ଫଳରେ ଆର୍ଥିକ ଦିଗଟି ପ୍ରତି ଦୃଷ୍ଟି ଦେଇପାରିଲେ ନାହିଁ, ତେଣୁ ଏହି ମଂଚ ମାତ୍ର ଦୁଇଟି ନାଟକ କରି ପୁଣି ପାଦପ୍ରଦୀପର ଆଲୋକ ଲିଭାଇ ଦେବାକୁ ବାଧ୍ୟ ହେଲା ।

ବାସନ୍ତୀ ଏବଂ ଉଷା - ଏ ଉଭୟ ମଂଚ ହେଉଛନ୍ତି ସମସାମୟିକ । ସେ କାଳର କେତେକ ବଂଗୀୟ ଥିଏଟର-ପାଗଳ ଭଦ୍ରବ୍ୟକ୍ତି ହିଁ ଏ ଉଭୟମଞ୍ଚର ଉଦ୍ୟୋକ୍ତା ଥିଲେ ।ଉଭୟ ମଂଚ ବଂଗଳା ନାଟକର ଅଭିନୟ କରୁଥିଲେ । ଉଷାମଂଚ ଶେଷବେଳକୁ ଖଣ୍ଡିଏ ଓଡ଼ିଆ ନାଟକ ମଂଚସ୍ଥ କରିଥିଲେ । ଉଭୟ ମଂଚ ଥିଲେ ବ୍ୟବସାୟିକ । ସେସମୟରେ ମଂଚରୁ କି ଭଳି ଆୟ ହେଉଥିଲା, ତାହା ଜାଣିବାର ଉପାୟ ନଥିଲେ ମଧ୍ୟ ଅନୁମାନ କରାଯାଇପାରେ । ନାଟକ ପୂର୍ଣ୍ଣ ପ୍ରେକ୍ଷାଳୟରେ

Digitized by srujanika@gmail.com

ଚାଲୁଥିବାର ବିବରଣୀ ମିଳୁଛି । ମାତ୍ର ସେଇ ଅନୁପାତରେ ଅର୍ଥ ଉଦ୍ୟୋକ୍ତା ମାନଙ୍କ ପକେଟକୁ ଆସୁନଥିଲା । ଆର୍ଥିକ ସ୍ୱଚ୍ଛଳତା ଥିଲେ, ଉଭୟମଂଚ ଅକାଳରେ ମୃତ୍ୟୁବରଣ କରିନ ଥାନ୍ତା । ବାସନ୍ତୀ ମଂଚରେ ପୁରୁଷମାନେ ନାରୀ ଭୂମିକାରେ ଅଭିନୟ କରୁଥିଲେ । ଉଷା ତାହାର ଦ୍ୱିତୀୟ ପର୍ଯ୍ୟାୟରେ ଗଣିକା ମାନଙ୍କ ଦ୍ୱାରା ନାରୀ ଭୂମିକା ତୁଲାଉଥିଲେ । ମାତ୍ର ସେ କେବଳ ଅଳ୍ପଦିନ ପାଇଁ । ଏ ଉଭୟ ମଂଚ କଟକର ଦର୍ଶକମାନଙ୍କ ମଧ୍ୟରେ ନାଟ୍ୟ - ସଚେତନତା ବୃଦ୍ଧି କରାଇଥିଲା । ଓଡ଼ିଆ ନାଟକର ପ୍ରଚାର ଓ ପ୍ରସାର ସମ୍ପର୍କରେ ଏମାନେ ଉଦାସୀନ ଥିଲେ ମଧ୍ୟ ପ୍ରକାରନ୍ତେରେ ଏଇ ଅଭିନୟରୁହିଁ ସେଥିପାଇଁ ପ୍ରେରଣା ଆସୁଥିଲା । ଏଥିପାଇଁ ଉଦ୍ୟୋକ୍ତାମାନେ ସ୍ମରଣୀୟ ।

(ଗ) କେତେକ ସୌଖୀନ ସମ୍ପ୍ରଦାୟ :

ଅଭିନୟ ଏଥର କେବଳ ସହର ମଧ୍ୟରେ ସୀମାବଦ୍ଧ ହୋଇ ରହିନଥିଲା । ଶିକ୍ଷିତ ଯୁବଗୋଷ୍ଠୀ ବିଶେଷତଃ ନାଟ୍ୟ କର୍ମୀମାନେ ମଫସଲ ଅଂଚଳରେ ମଧ୍ୟ ନାଟକାଭିନୟର ଆୟୋଜନ କରୁଥିଲେ । ଏ ସବୁ ଅଭିନୟର ମାନ ଯେ ଖୁବ୍ ଉନ୍ନତ ହେଉଥିବ, ଏଭଳି ମନେକରିବାର କୌଣିସି କାରଣ ନାହିଁ । ତେବେ ନାଟ୍ୟ ଚେତନାର ପ୍ରସାରରେ ଏସବୁ ଅଭିନୟର ଗୁରୁତ୍ୱକୁ ଅସ୍ୱୀକାର କରାଯାଇପାରିବ ନାହିଁ । କାରଣ ଯେଉଁମାନେ ଏହି ଧରଣର ଅଭିନୟର ବ୍ୟବସ୍ଥା କରୁଥିଲେ, ଆର୍ଥିକ ଅସୁବିଧା ସହିତ ସେମାନଙ୍କୁ ବହୁ ସାମାଜିକ ପ୍ରତିବନ୍ଧକର ସମ୍ମୁଖୀନ ହେବାକୁ ପଡ଼ିଲା । ସେମାନଙ୍କର ନାଟ୍ୟାନୁରକ୍ତି ହିଁ କେବଳ ତଥାପି ଅଭିନୟ କଳାକୁ ବଂଚାଇ ରଖିଥିଲା । ଏଥିପାଇଁ ସେମାନଙ୍କର ନିଷ୍ଠା ଥିଲା, ତ୍ୟାଗ ଥିଲା ଏବଂ ସମର୍ପଣ ମଧ୍ୟ ଥିଲା । ପରବର୍ତ୍ତୀ କାଳରେ ଓଡ଼ିଆ ବ୍ୟବସାୟୀ ନାଟକର ଯେଉଁ ସମୃଦ୍ଧି ଲକ୍ଷ୍ୟ କରାଯାଏ, ଏଇମାନେହିଁ ତାହାର ଭିତ୍ତି ସ୍ଥାପନ କରିଥିଲେ । ଏମାନଙ୍କର ନିଃସ୍ୱାର୍ଥପର-ଅବଦାନ ହୋଇପାରେ ତାହା ସେତୁବନ୍ଧ ନିର୍ମାଣରେ ଗୁଣ୍ଡୁଚିମୂଷାର ଦାନ-କୁ ତେଣୁ ଶ୍ରଦ୍ଧାର ସହିତ ସ୍ମରଣ କରାଯିବା ଉଚିତ୍ । ମଂଚରୁ ସେମାନେ କୌଣସି ଅର୍ଥବା ସମ୍ମାନର ଆଶା କରିନଥିଲେ । ଇତିହାସ ମଧ୍ୟ ଏମାନଙ୍କୁ ମନେରଖିନାହିଁ । ମାତ୍ର ଜାତୀୟ ମଂଚ ପାଇଁ ଏମାନଙ୍କର ଅବଦାନକୁ ଶ୍ରଦ୍ଧା ପୂର୍ବକ ସ୍ୱୀକାର ନ କଲେ ଆମେ ଘୋର ପୂଜ୍ୟପୂଜା ବ୍ୟତିକ୍ରମ ଦୋଷରେ ଭାଗୀ ହୋଇଯିବା ।

ଏହିଭଳି ଏକ ସୌଖୀନ୍ ଦଳ ଥିଲେ ସନ୍ଥମାଧବ ଗ୍ରାମ (ଯାଜପୁର)ର ଯୁବଗୋଷ୍ଠୀ । ପ୍ରତ୍ୟେକ ବର୍ଷ ସେମାନେ ଗଣେଶପୂଜା ଉତ୍ସବ ମହା ଆଡ଼ମ୍ବରରେ ପାଳନ କରନ୍ତି । ୧୯୧୧ ମସିହାରେ ଏଇ ଉପଲକ୍ଷେ ଗୋଟିଏ ନାଟକ ମଂଚସ୍ଥ କରାଯିବାର ସ୍ଥିର ହେଲା । ନାଟ୍ୟକାର ପାଖରେ ଥିଲେ - କାମପାଳ ମିଶ୍ର । ତାଙ୍କର 'ସୀତାବିବାହ ' (୧୮୯୯) ନାଟକ ସେତେବେଳେ

Digitized by srujanika@gmail.com

ବେଶ ଲୋକପ୍ରିୟ ହୋଇଥିଲା । ଏହି ନାଟକଟିକୁ ମଂଚସ୍ଥ କରାଯିବା ନିମନ୍ତେ ସ୍ଥିର କରାଗଲା । ନାଟ୍ୟକାର ସ୍ୱୟଂ ଏହି କାର୍ଯ୍ୟରେ ଆମୂଳ ସହଯୋଗ କରିଥିଲେ । ଅଭିନୟ ଭଲ ହୋଇଥିଲା ଏବଂ ନାରୀ ଭୂମିକାରେପୁରୁଷମାନେ ଅଭିନୟ କରିଥିଲେ ।

୧୯୧୨ ମସିହାରେ କଟକରେ ସ୍ଥାପିତ ହେଲା ଫ୍ରେଣ୍ଡସ ଡ୍ରାମାଟିକ କ୍ଲବ । ପ୍ରତିଷ୍ଠାତା ସର୍ବେଶ୍ୱର ଚନ୍ଦ୍ର ଚନ୍ଦ୍ର - ଜଣେ ବଂଗୀୟ ଜମିଦାର ଓ ଡ଼ାକ୍ତର । ମୁନିସିପାଲଟି ପଡ଼ିଆର ପୂର୍ବସ୍ଥାନରେ ସେଅଭିନୟ ନିମନ୍ତେ ଅସ୍ଥାୟୀମଂଚ ଟିଏ ନିର୍ମାଣ କଲେ । ସିନ ସିନେରୀ ପ୍ରସ୍ତୁତ କରାଇ ଆଣିଲେ ବମ୍ୱେରୁ । କଲିକତା ଓ କଟକର ବହୁ ବଂଗୀୟ କଳାକାରଙ୍କ ସହଯୋଗରେ ମଂଚସ୍ଥ ହେଲା ଏମାନଙ୍କର ପ୍ରଥମ ନାଟକ 'କଲ୍ୟାଣୀ' (୧୯୦୮ରେ ନାସନାଲ ଥିଏଟର କଲିକତାରେ ମଂଚସ୍ଥ ହରିପଦ ଚାଟର୍ଜିଙ୍କ ନାଟକ) କଲିକତା ମଂଚରେ ଏହି ନାଟକଟି ବାରମ୍ବାର ଅଭିନୀତ ହୋଇଥିଲେ ମଧ ସେ ଭଳି ଲୋକପ୍ରିୟ ହୋଇନଥିଲା । 'କଲ୍ୟାଣୀ' ଭୂମିକାରେ କଲିକତାରେ ଅଭିନୟ କରିଥିଲେ 'ଜ୍ଞାନଦା' ନାମରେ ଜଣେ ଅଭିନେତ୍ରୀ । କଟକରେ ସେହି ଭୂମିକା ଗ୍ରହଣ କଲେ ନିର୍ମଳ ଚନ୍ଦ୍ରସାହା । ନାଟକଟି ଅଭିନୟ ଦୃଷ୍ଟିରୁ ବିଶେଷ ସଫଳତା ପାଇପାରିଲା ନାହିଁ ।

ଏହାପରର ନାଟକ ହେଉଛି 'ରଘୁବୀର' (୧୯୦୩) ମିନର୍ଭାମଂଚ (କଲିକତା)ରେ ଏହାର ପ୍ରଥମ ଅଭିନୟ ହୋଇଥିଲା ଏବଂ କଟକର ଦର୍ଶକମାନେ ମଧ ଏହାର ଅଭିନୟ ପୂର୍ବରୁ ଦେଖିସାରିଥିଲେ । ଏହାର ନାୟକ ରଘୁବୀର ହେଉଛି ଜଣେ ଭୀଲ ଏବଂ ଡ଼କାୟତର ପୁତ୍ର । ଜଣେ ବ୍ରାହ୍ମଣ ତାକୁ ପାଳନ କରନ୍ତି । ଶାସକ ଜାଫର ଖାଁର ଅତ୍ୟାଚାରରୁ ଦେଶକୁ ଉଦ୍ଧାର କରିବାକୁ ରଘୁବୀର ତାକୁ ହତ୍ୟା କରେ । ଜାଫର ଖାଁ ପ୍ରକୃତ ଶାସକ ମାମୁଦ ଶାହଙ୍କୁ ପରାସ୍ତ କରି ସିଂହାସନ ଅଧିକାର କରେ ଓ ତାଙ୍କ କନ୍ୟା ପରୀବାନୁ ତାହାଠୁ ଆତ୍ମରକ୍ଷା କରିବା ପାଇଁ ବିଷ ପାନ କରେ । ରଘୁବୀର ତାକୁ ରକ୍ଷା କରିପାରେ ନାହିଁ । ଅନନ୍ତ ରାଓ (ରଘୁବୀରର ପାଳକ ପିତା) ଦେବଳ (ଚକ୍ରାନ୍ତ କାରୀ), ଦୁଲିଆ (ବୀରଭୀଲ), ଶ୍ୟାମଳୀ, ପ୍ରଭୃତି ଚରିତ୍ର ମୂଳନାଟକକୁ ସ୍ପଷ୍ଟ କରିବା ପାଇଁ ପରିକଳ୍ପିତ ହୋଇଥିଲେ । ସେଠାରେ ପ୍ରଥମେ ରଘୁବୀର ଚରିତ୍ର ଅମରେନ୍ଦ୍ର ଦତ୍ତ ଓ ପରେ ଶିଶିର କୁମାର ଭାଦୁଡ଼ିଙ୍କ ଦ୍ୱାରା ଅଭିନୀତ ହୋଇଥିଲା । କଟକରେ ସେହି ଭୂମିକାରେ ଅଭିନୟ କଲେ ହିମାଂଶୁ ରାୟ ।ସେ ଜଣେ ଦକ୍ଷ ଅଭିନେତା ଥିଲେ । ପ୍ରକୃତ ଘୋଡ଼ା ଉପରେ ଚଢ଼ି ମଂଚରେ ଅଭିନୟ କରିଥିଲେ । ମୁଖ୍ୟତଃ ଏହାଙ୍କ ପାଇଁ ନାଟକ ସଫଳ ହୋଇଥିଲା ।

ଏହାପରର ନାଟକ ହେଉଛି 'ପରପାରେ' । ନାଟକଟି ଦ୍ୱିଜେନ୍ଦ୍ରଲାଲଙ୍କ ଦ୍ୱାରା ରଚିତ ଓ ୧୯୧୨ ମସିହରେ ଷ୍ଟାରଥିଏଟର ଦ୍ୱାରା ଅଭିନୀତ । ମହିମ ଭଲପାଏ ଶାନ୍ତାକୁ, ଏଥିପାଇ ସେ

Digitized by srujanika@gmail.com

ନିଜ ସ୍ତ୍ରୀ ସରଯୁକୁ ଶାନ୍ତାର ନିର୍ଦ୍ଦେଶରେ ହତ୍ୟା କରିବାକୁ ଚେଷ୍ଟାକରେ । ଶାନ୍ତା ଏହି କର୍ମରୁ ତାକୁ ନିବୃତ୍ତ କରିବାକୁ ଉଦ୍ୟମ କରୁଥିବା ବେଳେ ମହିମର ଗୁଳିରେ ପ୍ରାଣ ହରାଏ । ବିଚାରରେ ମହିମକୁ ଦଣ୍ଡ ହେବାକୁ ଯାଉଥିବା ବେଳେ ସରଯୁ ହତ୍ୟାର ଦାୟିତ୍ୱ ନିଜ ଉପରକୁ ନେଇଯାଏ । ତାର ମୃତ୍ୟୁଦଣ୍ଡ ହୁଏ । ଫାଶୀ ଦିଆଯାଉଥିବାବେଳେ ଆତ୍ମପ୍ରକାଶ କରେ ଶାନ୍ତା । ସରଜୁ ରକ୍ଷାପାଇଯାଏ । ମାତ୍ର ତା'ର ଦୁଃଖରେ ତା'ର ପିତାମହ ବିଶ୍ୱେଶ୍ୱର ପାଗଳ ହୋଇ ଆତ୍ମହତ୍ୟା କରନ୍ତି । ଅନୁତପ୍ତ ଶାନ୍ତା ମହିମକୁ ସନ୍ଧାନ ଦିଏ ଅନ୍ୟ ଏକ ଆନନ୍ଦମୟ ସୃଷ୍ଟିର । ନାଟକର ମୋଟାମୋଟି କାହାଣୀ ହେଉଛି ଏତିକି । କଟକ ଅଭିନୟରେ ପୁରୁଣା କଳାକାର ମାନେ ଥିଲେ। ତେବେ ଅଭିନୟ ବିଶେଷ ଭଲ ହେଲା ନାହିଁ । ଫ୍ରେଣ୍ଡସ ଡ୍ରାମାଟିକ କ୍ଲବ ମଧ୍ୟ ଭାଙ୍ଗିଗଲା ।

୧୯୧୨ ମସିହାରେ ବାଲେଶ୍ୱରର ଏକ ଥିଏଟର ଦଳ କଟକ ଆସି ମୁନିସିପାଲଟିପଡ଼ିଆରେ ଯେଉଁଠି ଫ୍ରେଣ୍ଡସ ଡ୍ରାମାଟିକର ମଂଚ ଥିଲା, ସେଇଠି ମଂଚ ଗଢ଼ି ଅଭିନୟ ପ୍ରଦର୍ଶନ କରିଥିଲେ । ସେମାନେ ପ୍ରଥମ ରାତ୍ରିରେ ମଂଚସ୍ଥ କଲେ ବଂଗଳା ନାଟକ 'ଶିରି-ଫରହାଦ' (୧୯୦୬ ରେ କଲିକତା ମିନର୍ଭ ମଂଚରେ ଅଭିନୀତ ଓ ଅତୁଲ କୃଷ୍ଣ ମିତ୍ରଙ୍କ ଦ୍ୱାରା ରଚିତ) ଦୁଇ ତରୁଣ ତରୁଣୀଙ୍କର ପ୍ରେମକାହାଣୀକୁ ନେଇ ଏହି ରୋମାଣ୍ଟିକ ନାଟକ । କଲିକତା ମଂଚରେ ନଗେନ୍ଦ୍ରବାଳା ଶିରୀଭୂମିକାରେ, ମନ୍ମଥ ପାଲ ପରହାଦ୍ ଭୂମିକାରେ ଏବଂ ସୁଶୀଳା ଗୁଲାବ ଭୂମିକାରେ ଚମତ୍କାର ଅଭିନୟ କରିଥିଲେ । କଟକ ମଂଚରେ ଫରହାଦ୍ ହେଲେ ସାଧୁ ଚାଟାର୍ଜି ବଂଙ୍କୁବାବୁ ହେଲେ ହାମଜାଦ, ଶିରିହେଲେ ମୁଖିଆ, ଗୁଲାବ ହେଲେ ବରଦା । ଏମାନେ ସବୁ ବାଲେଶ୍ୱରବାସୀ । ଶୁଣାଯାଏ ଯେ ଶିରି ଭୂମିକାରେ ମୁଖିଆଙ୍କ ଅଭିନୟ ନଗେନ୍ଦ୍ରବାଳାଙ୍କ ଠାରୁ ମଧ୍ୟ ଉତ୍କୃଷ୍ଟ ହୋଇଥିଲା । ଫରହାଦ ଭୂମିକାରେ ସାଧୁଚାଟର୍ଜି ମଧ୍ୟ ଭଲ ଅଭିନୟ କରିଥିଲେ । ବଙ୍କୁବାବୁ ମିନର୍ଭାର ଜଣେ କଳାକାର ଥିବାରୁ ଆଲୋଚ୍ୟ ନାଟକର ନୃତ୍ୟଗୀତ ଗୁଡ଼ିକୁ ସେ ମୂଳ ଅଭିନୟର ନୃତ୍ୟ ଗୀତ ସହିତ ତାଳଦେଲା ପରି ତିଆରି କରୁଥିଲେ । 'ଆଲିବାବା' ହେଉଛି ଏମାନଙ୍କର ଦ୍ୱିତୀୟ ନାଟକ । ଏହା ସହିତ କଟକ ବାସୀ ପରିଚିତ ଥିଲେ । ବଙ୍କୁବାବୁ ଆବଦାଲା ଓ ଯଦୁପଣ୍ଡା ମାର୍ଜିନା ଭୂମିକାରେ ଭଲ ଅଭିନୟ କରୁଥିଲେ । ସାକିନା ଭୂମିକାରେ ସାଧୁଚାଟାର୍ଜି ମଧ୍ୟ ଚମତ୍କାର ଅଭିନୟ କରୁଥିଲେ । ମୋଟାମୋଟି ଭାବେ ତେଣୁ କୁହାଯାଇପାରେ ଯେ, ବଙ୍କୁବାବୁ କେତେଗୁଡ଼ିଏ ପ୍ରତିଭାଧର ଶିଳ୍ପୀଙ୍କୁ ନେଇ ଦଳ ଗଢ଼ିଥିଲେ ଏବଂ ସେମାନଙ୍କୁ ଛେଚିପିଟି ନିଜ ରୁଚି ମୁତାବକ ଗଢ଼ି ନେଇଥିଲେ । କଲିକତାର ପ୍ରଭାବରେ ବଂଗୀୟ ଶିଳ୍ପୀମାନେ ଅଭିନୟରେ ରୁଚି ରଖୁଥିଲେ । ମାତ୍ର ଓଡ଼ିଆ କଳାକାରମାନଙ୍କ ସମ୍ମୁଖରେ ବଂଗୀୟ କଳାକାର ମାନଙ୍କ ବ୍ୟତୀତ ଆଉ କୌଣସି

Digitized by srujanika@gmail.com

ପ୍ରତିଷ୍ଠିତ ଆଦର୍ଶ ନଥିଲା । ଅଭିନେତ୍ରୀ ଆସୁଥିଲେ ଗଣିକା ପଲ୍ଲୀରୁ । ଏମାନଙ୍କର ଅଭିନୟରେ କୌଣସି ପ୍ରଶିକ୍ଷଣ ନଥିଲା । ତଥାପି ଏମାନଙ୍କୁ ଭଲ ଶିକ୍ଷାଦେଇମଂଚରେ କାମ ଚଳାଇବାଭଳି କରିନିଆଯାଉଥିଲା । ଯେଉଁମାନଙ୍କର ନିଷ୍ଠା ଓ ସାଧନା ଥିଲା, ସେମାନେଅଳ୍ପଦିନରେ ଭଲ ଶିଖିଯାଉଥିଲେ। ଆଜି ସେମାନେ ବିସ୍ମୃତ । ମାତ୍ର ଅଭିନେତ୍ର ରୂପରେ ପ୍ରଥମ ପରମ୍ପରାର ଭିତ୍ତି ଏଇମାନଙ୍କ ଦ୍ୱାରା ହିଁ ପ୍ରସ୍ତୁତ ହୋଇଥିଲା । ଇତିହାସ ସେମାନଙ୍କୁ ଭୁଲିଯାଇଥିଲେ ମଧ ସେମାନଙ୍କ ପାଇଁ ନାଟ୍ୟାମୋଦୀ ଦର୍ଶକର ହୃଦୟରେ ସର୍ବଦା ଏକ କୋମଳ ସ୍ଥାନ ରହିବ ।

ବାଲେଶ୍ୱର ଦଳ ଭଲ ଅଭିନୟ କରୁଥିଲେ ।ବିଶେଷ କରି ସେମାନଙ୍କ ଦଳଗତ କାର୍ଯ୍ୟ ଉଚ୍ଚକୋଟିର ହେଉଥିଲା । ତଥାପି ଏହି ମଞ୍ଚ ଦୀର୍ଘଜୀବୀ ହୋଇପାରିଲାନାହିଁ । କଟକ ପ୍ରତ୍ୟାବର୍ତ୍ତନର ଅଳ୍ପଦିନ ପରେ ଦଳ ଭାଙ୍ଗିଗଲା ।

ବଂଗଦେଶର ବ୍ୟବସାୟୀ ଦଳ ମଝିରେ ମଝିରେ କଟକ ଆସି ଅଭିନୟ ଦେଖାଇବା ଥିଲା ଏକ ସାଧାରଣ କଥା । ପୂର୍ବରୁ ରୟଲ ବେଙ୍ଗଲ ଥିଏଟର ଓ ଏଡ୍ୱୋର୍ଡ଼ ଥିଏଟର କଟକରେ ଅଭିନୟ ଦେଖାଇବାକୁ ଆସିଥିଲେ । ବର୍ତ୍ତମାନ ଆସିଲେ 'ବାଣୀ ଥିଏଟର' ଦଳ । କଲିକତାରୁ ଯେଉଁ ଦଳ ସବୁ କଟକ ଆସୁଥିଲେ ସେମାନେ କେହି ସେଠାକାର ପ୍ରତିଷ୍ଠିତ ଦଳ ନଥିଲେ । ବରଂ ସେଠାରେ ଭଲ ବ୍ୟବସାୟ କରି ନ ପାରୁଥିବା ଦଳ ହିଁ ବାହାରକୁ ପାଦ କାଢୁଥିଲେ, କଲିକତା ଲୋକ ମଂଚର ଇତିହାସରେ ଏହି ବାଣୀ ଥିଏଟରର ନାମ କୌଣସି ଠାରେ ଉଲ୍ଲିଖିତ ହେବାର ଦେଖିବାକୁ ମିଳୁନାହିଁ କିମ୍ବା ଯେଉଁ ନାଟକ ଗୁଡ଼ିକ ପୂର୍ବୋକ୍ତ ଦଳ କଟକରେ ମଂଚସ୍ଥ କରିଥିବାର କୁହାଯାଉଛି ସେସବୁ ଅନ୍ୟ ମଂଚର ନାଟକ ହୋଇଥିବାରୁ 'ବାଣୀଥିଏଟର'ର ପ୍ରଶ୍ନ ଉଠୁନାହିଁ । ମଧ କଲିକତାରେ ୧୮୮୭ରେ ନାଟ୍ୟକାର ରାଜକୃଷ୍ଣ ରାୟଙ୍କ ଦ୍ୱାରା ସ୍ଥାପିତ ହୋଇଥିଲା 'ବୀଣା ଥିଏଟର' ଏବଂ ଏହାର ବିଲୟ ହୁଏ ୧୮୯୦ ମସିହାରେ । ଏହି ମଂଚରେ ରାଜକୃଷ୍ଣ ରାୟଙ୍କ ପ୍ରାୟସମସ୍ତ ନାଟକ ମଂଚସ୍ଥ ହୋଇଛି ଏବଂ ବୈଶିଷ୍ଟ୍ୟ ହେଉଛି ଯେ, ଅଧିକାଂଶ ନାଟକରେ କୌଣସି ଅଭିନେତ୍ରୀ ନଥିଲେ । ପରେ ଅବଶ୍ୟ ରାଜକୃଷ୍ଣ ଏହାକୁ ନିଜର ଏକ ତ୍ରୁଟି ବୋଲି ମାନି ନେଇ ଅଭିନେତ୍ରୀ ଆମଦାନି କରିଥିଲେ । ତଥାପି ମଂଚ ବଂଚିଲା ନାହିଁ । ଏହି ଦଳ ଅବା କଟକ ଆସିଥିବାର ବିଶ୍ୱାସ କରାଯାଆନ୍ତା , ମାତ୍ର ଦଳ ଭାଙ୍ଗି ଥିଲା ୧୮୯୦ରୁ । ରାଜକୃଷ୍ଣ ସର୍ବସ୍ୱାନ୍ତ ହୋଇ ମୃତ୍ୟୁବରଣ କରନ୍ତି ୧୮୯୪ରେ । ତେଣୁ ୧୯୧୩/୧୪ ମସିହାରେ ଏହି ଦଳ କଟକ ଆସିବାର ପ୍ରଶ୍ନ ଉଠୁନାହିଁ । ପୁଣି ଅପରେଶ ଚନ୍ଦ୍ର ମୁଖାର୍ଜି ମିନର୍ଭା ଏବଂ ଷ୍ଟାର ଛାଡ଼ି, କିମ୍ବା ତାରା ସୁନ୍ଦରୀ ଅରୋରା ୟୁନିକ , କ୍ଲାସିକ, କୋହିନୁର, ଷ୍ଟାର ମନମୋହନ, ମିତ୍ର, ନାଟ୍ୟମନ୍ଦିର ଛାଡ଼ି ଅନ୍ୟତ୍ର ଅଭିନୟ କରି

Digitized by srujanika@gmail.com

ନାହାନ୍ତି । ସର୍ବୋପରି ପୂର୍ବୋକ୍ତ ଦୁଇ କଳାକାର ଥିଲେ ନିଜ ସମୟର ଅଭିନୟ ଜଗତର ମଧ୍ୟମଣି ସଦୃଶ । ଭ୍ରାମ୍ୟମାଣ ଏକ ଅନାମଧେୟ ମଂଚ ସହ ସେମାନେ କଟକ ଆସି ଅଭିନୟ କରିଥିବେ, ଏହା ବିଶ୍ୱାସ ଯୋଗ୍ୟ ନୁହେଁ । ହୁଏତ ଏହି ସମୟରେ ଅନ୍ୟ କୌଣସି ଭ୍ରାମ୍ୟମାଣ ମଂଚ କଟକ ଆସି ଅନ୍ୟ ପ୍ରସିଦ୍ଧ ମଂଚ ଦ୍ୱାରା ସଫଳଭାବେ ଅଭିନୀତ ହୋଇଥିବା କେତୋଟି ନାଟକ ଦେଖାଇଛନ୍ତି । 'ବଙ୍କିମ ଚନ୍ଦ୍ରଙ୍କ 'ଚନ୍ଦ୍ରଶେଖର' ଉପନ୍ୟାସର ନାଟ୍ୟରୂପ ପ୍ରଥମେ ଅଭିନୀତ ହୁଏ ବେଙ୍ଗଲ ମଞ୍ଚରେ ୧୮୭୮ରେ । ପରେ ଏହାର ଏକ ସ୍ୱତନ୍ତ୍ର ନାଟ୍ୟରୂପ ପ୍ରସ୍ତୁତ କରନ୍ତି ଅମୃତ ଲାଲ ବସୁ ଓ ଏହା ଷ୍ଟାର ମଂଚରେ ଅଭିନୀତ ହୁଏ ୧୮୯୧ରେ । ସେଇଭଳି କପାଳ କୁଣ୍ଡଳା ପ୍ରଥମେ ମଂଚସ୍ଥ ହୁଏ ନାସନାଲ ମଂଚରେ ୧୮୭୩ରେ 'ରେଜିୟା' ମଂଚସ୍ଥ ହୁଏ ୧୯୦୨ ରେ ମନମୋହନରେ ଏବଂ ହରିରାଜ ଅଭିନୀତ ହୁଏ କ୍ଲାସିକରେ ୧୮୯୭ରେ । ଏହି ସବୁ ପୁରୁଣା ନାଟକକୁ ସୌଖୀନଦଳ ସାମୟିକ ଭାବରେ ମଂଚସ୍ଥ କରିବାରେ ଅସୁବିଧା ନଥିଲା । ମାତ୍ର ବ୍ୟବସାୟ ସୂତ୍ରରେ ଅନ୍ୟ କୌଣସି ଦଳ ଏହାକୁ ମଂଚସ୍ଥ କରିବାର କୌଣସି ଉପାୟ ନଥିଲା । ତେଣୁ ଆଲୋଚ୍ୟ କାଳରେ ଯଥାର୍ଥରେ କେଉଁ ଦଳ କଟକ ଆସିଥିଲେ, ତାହା ଆଜି ଆଉ ଜାଣିବାର ଉପାୟ ନାହିଁ ।

ଯେଉଁ ଦଳ ଆସି ଥାଆନ୍ତୁ କାହିଁକି ସେମାନେ ସେଇ ମୁନିସିପାଲିଟି ହତାର ପୁରୁଣା ଜାଗାରେ ମଂଚ ନିର୍ମାଣ କରି ଅଭିନୟ କରିଥିଲେ । ଏହିଦଳ ଭଲ ଅଭିନୟ କରିଥିଲେ ଏବଂ ମାସକ ପର୍ଯ୍ୟନ୍ତ କଟକରେ ରହି ଅଭିନୟ ଦେଖାଉଥିଲେ ।

ଇତିମଧ୍ୟରେ ରେଭେନ୍‌ସା କଲେଜର ଛାତ୍ରମାନେ ଅଭିନୟ ପ୍ରତି ରୁଚି ଦେଖାଇବାକୁ ଆରମ୍ଭ କରିଥିଲେ । ୧୯୧୪ ମସିହାରେ ରେଭେନ୍‌ସା କଲେଜର ନାଟ୍ୟ ସଂସଦ ମଂଚସ୍ଥ କଲା ଏକ ପୌରାଣିକ ନାଟକ 'ବୃତ୍ରାସୁର ବଧ' ଛାତ୍ରମାନେ ପ୍ରଥମେ ପ୍ରଥମେ ନାଟ୍ୟାଭିନୟରେ ପ୍ରବୃତ୍ତ ହୋଇଥିବାରୁ କିଛି କିଛି ଦୋଷ ତ୍ରୁଟି ଏଥିରେ ରହିଯିବା ସ୍ୱାଭାବିକ । ତେବେ ସହଚରୀ ଭୂମିକାରେ ବାଞ୍ଛାନିଧି ମହାନ୍ତି ଙ୍କର ସୁଲଳିତ ସଂଗୀତ ନାଟକର ବହୁ ଦୁର୍ବଳତାକୁ ଢ଼ାଙ୍କି ଦେଇଥିଲା । ନାଟକର ସଂଗୀତ ରଚନା ଓ ନିର୍ଦ୍ଦେଶନାର ଦାୟିତ୍ୱରେ ଥିଲେ ଗୋବିନ୍ଦ ଚନ୍ଦ୍ର ଶୂରଦେଓ । ଏହି ନାଟକରେ ବୃତ୍ରା ସୁର ଭୂମିକାରେ ସେ କାଳର କଲେଜ ଛାତ୍ର ଯଦୁମଣି ମଂଗରାଜ ଓ ଶନି ଭୂମିକାରେ ପ୍ରାଣନାଥ ମହାନ୍ତି ଭଲ ଅଭିନୟ କରିଥିଲେ ।

୧୯୧୫ ରେ ରେଭେନ୍‌ସା କଲେଜରେ ମଂଚସ୍ଥହେଲା ଅଶ୍ୱିନୀକୁମାରଙ୍କ ପ୍ରଥମ ନାଟକ 'ଭୀଷ୍ମ' । ନାମ ଭୂମିକାରେ ପୁଣି ଦେଖିବାକୁ ମିଳିଲା ଯଦୁମଣି ମଙ୍ଗରାଜଙ୍କୁ । କିଶୋର ଭୀଷ୍ମ ହେଲେ କାନ୍ତକବିଙ୍କଅନୁଜ ସୀତାକାନ୍ତ । ବୈତାଳିକ - ରାମନାରାୟଣ । ସଖୀ - ହରିମର୍ଦ୍ଦରାଜ,

Digitized by srujanika@gmail.com

ସୁରେନ୍ଦ୍ର ଭୂୟାଁ, ହରଗୋବିନ୍ଦ ବୋଷ, ବନବିହାରୀ ପଟ୍ଟନାୟକ, ବଂଶୀଧର ଦାସ, ନନ୍ଦକିଶୋର ଦାସ (ପରବର୍ତ୍ତୀ କାଳର ବାଚସ୍ପତି) ଉଦୟ ନାଥ ମହାନ୍ତି ପ୍ରଭୃତି । ହାରମୋନିୟମ ବଜାଇଲେ ନିମାଇଁ ଚରଣ ହରିଚନ୍ଦନ । ପୂର୍ବପରି ସଂଗୀତର ଦାୟିତ୍ୱରେ ଥିଲେ ଗୋବିନ୍ଦ ଚନ୍ଦ୍ର ଶୂରଦେଓ । ଅଭିନୟ ଭଲ ହେଲା । ରିହର୍ସାଲଠାରୁ ଅଶ୍ୱିନୀବାବୁ ଅଭିନୟ ଶେଷ ପର୍ଯ୍ୟନ୍ତ ଉପସ୍ଥିତ ରହୁଥିଲେ ।

୧୯୧୬ରେ ଏହି କଲେଜର ଛାତ୍ରମାନେ ମଂଚସ୍ଥ କଲେ ଫକୀର ମୋହନ ସେନାପତିଙ୍କ 'ଲଛମା' ଉପନ୍ୟାସର ନାଟ୍ୟରୂପ। ନାଟ୍ୟରୂପ ଦେଇଥିଲେ ଶୂରଦେଓ । 'ଲଛମା' (୧୯୦୧) ମରହଟ୍ଟା ଅତ୍ୟାଚାରର ପୃଷ୍ଠଭୂମିରେ ଅଷ୍ଟାଦଶ ଶତକରେ ଓଡ଼ିଶାର ଅଶାନ୍ତ ରାଜନୈତିକ ଅବସ୍ଥାକୁ ନେଇ ରଚିତ । ଶୂରଦେଓ ଏହି ନାଟକର ନିର୍ଦ୍ଦେଶନା ଦେଇଥିଲେ । କାମିନୀ ମୋହନନନ୍ଦୀ ଏହାର ମୁଖ୍ୟ ଭୂମିକାରେ ଅଭିନୟ କରି ବେଶ୍ ପ୍ରଶଂସିତ ହୋଇଥିଲେ । କଲେଜ ଛାତ୍ରମାନଙ୍କ ଦ୍ୱାରା କଲେଜମାନଙ୍କରେ ଅଭିନୟର ଏ ଯେଉଁ ପରମ୍ପରା ଆରମ୍ଭ ହେଲା, ତାହା ଚାଲିଲା ପ୍ରାୟ ଚଳିତ ଶତକର ଅଶୀଦଶକ ପର୍ଯ୍ୟନ୍ତ ।ସେତେବେଳକୁ ଅଭିନୟ ପ୍ରତି ଛାତ୍ରମାନଙ୍କର ସମସ୍ତ ଶ୍ରଦ୍ଧା ଲୋପ ପାଇଲା ଏବଂ 'ମେଲୋଡ଼ି' ନାମଧେୟ ନବସୃଷ୍ଟ ଚଟୁଳ ସଂଗୀତ - ଅଭିନୟର ସ୍ଥାନ ଗ୍ରହଣ କଲା । ସାଧନା ବଦଳରେ ତାତ୍କାଳୀକ ଉତ୍ତେଜନା ସୃଷ୍ଟିକ୍ଷମ ହାଲକା ଜିନିଷକୁ ଆଦର କରାଗଲା ।

ଯାହାହେଉ, ଏହିସମୟରୁ କଟକରେ ବଂଗାଳୀ ନାଟକର ଅଭିନୟ କମିଗଲା । ଯେଉଁ ଭ୍ରାମ୍ୟମାଣ ନାଟ୍ୟଦଳ ଓଡ଼ିଶା ପରିଭ୍ରମଣରେ ଆସୁଥିଲେ ବ୍ୟବସାୟର ସୁଯୋଗ ହ୍ରାସ ପାଇବାରୁ ସେମାନେ ମଧ୍ୟ ଆଉ ଆସିଲେ ନାହିଁ । ଧୀରେ ଧୀରେ ବଂଗଳା ନାଟକ ଉପରେ ଓଡ଼ିଆ ନାଟକ ଆଧିପତ୍ୟ ବିସ୍ତାର କଲା । ଅଶ୍ୱିନୀ କୁମାର, କାଳୀଚରଣଙ୍କର ନିୟମିତ ନାଟକ ରଚନା, ଅଭିନୟକୁ ମଧ୍ୟ ଏହାର ଅନ୍ୟତମ କାରଣ ରୂପେ ଗ୍ରହଣ କରି ନିଆଯାଇପାରେ ।

ଖୋର୍ଦ୍ଧର ଓଳସିଂ ଗ୍ରାମର ଜମିଦାର ଦାଶରଥି ପଟ୍ଟନାୟକ ଜଣେ କଳାପ୍ରାଣ ବ୍ୟକ୍ତି । ତାଙ୍କରି ପ୍ରଚେଷ୍ଟାରେ 'ସୀତାବିବାହ' (୧୮୯୯) ନାଟକଟି ଓଳସିଂ ଗ୍ରାମରେ ଅଭିନୀତ ହୋଇଥିଲା ୧୯୧୫ ମସିହାରେ ଦୁଇରାତି ପାଇଁ । ସେଠାରେ ପର୍ଶୁରାମ ଭୂମିକାରେ ଅଭିନୟ କରିଥିଲେ କୃଷ୍ଣ ମୋହନ ଅଧିକାରୀ । ଏହାଙ୍କର ଅଭିନୟ ଦର୍ଶକମାନଙ୍କୁ ମୁଗ୍ଧ କରିଥିଲା ଓ ନାଟକଟି ମଧ୍ୟ ଚମତ୍କାର ହୋଇଥିଲା । କେନ୍ଦ୍ରାପଡ଼ାର 'ବଳଦେବଜୀଉ ଡ୍ରାମାଟିକ କ୍ଲବ' ସରସ୍ୱତୀ ପୂଜା ଉପଲକ୍ଷେ 'ଧ୍ରୁବ' ନାଟକଟିକୁ ମଂଚସ୍ଥ କରିଥିଲେ ୧୯୧୬ ମସିହାରେ । ଏହି ନାଟକର ନାଟ୍ୟକାରଙ୍କର ନାମ ଜଣାଯାଏନାହିଁ । କାଳୀଚରଣଙ୍କର 'ଧ୍ରୁବ ନାଟକ' ସେଠାରେ ଅଭିନୀତ ହୋଇଥିବାର ତେଣୁ ପ୍ରଶ୍ନ ଉଠୁନାହିଁ । ହୁଏତ ଏହା ବଂଗଳା ନାଟକର ଅନୁବାଦ ହୋଇପାରେ । ବଂଗଳାରେ ଏତେବେଳକୁ ବିହାରୀଲାଲ

Digitized by srujanika@gmail.com

ଚାଟର୍ଜିଙ୍କର 'ଧ୍ରୁବ' (୧୮୯୩ରେ ବେଙ୍ଗଲ ଥିଏଟରରେ ଅଭିନୀତ) ଏବଂ ଗିରିଶ ଚନ୍ଦ୍ର ଘୋଷଙ୍କର 'ଧ୍ରୁବ ଚରିତ' (୧୮୯୩ରେ ଷ୍ଟାର ଥିଏଟରରେ ଅଭିନୀତ) ନାମକ ଦୁଇ ଖଣ୍ଡି ନାଟକ ମିଳୁଥିଲା। କେନ୍ଦ୍ରାପଡ଼ାର 'ଧ୍ରୁବ' ନାଟକ ଏ ଦୁଇଟି ନାଟକ ଭିତରୁ ଗୋଟିକର ଅନୁବାଦ ହୋଇଥାଇପାରେ। ଏହି ଅଭିନୟ ବଳଦେବ ଜୀଉଙ୍କ ମନ୍ଦିର ସମ୍ମୁଖସ୍ଥ ପଡ଼ିଆରେ ଗୋଟିଏ ଅସ୍ଥାୟୀ ମଂଚରେ କରାଯାଇଥିଲା ଏବଂ ଟିକେଟ ବିକ୍ରି କରି ଅଭିନୟ ଦେଖାଯାଇଥିଲା। କଟକରୁ ନାଟକରେ ସହାୟତା କରିବା ନିମନ୍ତେ ଅଶ୍ୱିନୀ କୁମାର ଘୋଷ, ସାଧୁଚରଣ ଦଳ ବେହେରା ଓ ହରିଶ୍ଚନ୍ଦ୍ର ଷାଠିଆ ପ୍ରଭୃତିଙ୍କ ସହ ଆଠଜଣ ଖଣ୍ଡେ ନାଚପିଲା ଯାଇଥିଲେ । ଅଶ୍ୱିନୀ ବାବୁଙ୍କର 'ରିଫର୍ମଡ଼ ଲେଡ଼ି' ପ୍ରହସନ ମଧ୍ୟ ମୂଳ ନାଟକ ସହ ଅଭିନୀତ ହୋଇଥିଲା। ତେବେ ଏହି ନାଟକଟି ସେତେ ଚିତ୍ତାକର୍ଷକ ହୋଇପାରିଲା ନାହିଁ।

କଟକର କନିକା କୋଠିରେ ଭିକାରୀ ଚରଣଙ୍କ 'ନନ୍ଦିକେଶ୍ୱରୀ' ନାଟକର ଅଭିନୟ ହୁଏ ୧୯୧୬ ମସିହାରେ। ଏହି ନାଟକଟି ୧୯୧୫ ମସିହାରେ ରଚିତ ହୋଇ ପୂର୍ବରୁ କଟକର 'ଉଷାମଂଚ' ଓ ଅନ୍ୟାନ୍ୟ ସ୍ଥାନରେ ଅଭିନୀତ ହୋଇ ଲୋକପ୍ରିୟ ହୋଇ ସାରିଥାଏ। ରାଧାନାଥଙ୍କର ନନ୍ଦିକେଶ୍ୱରୀ କାବ୍ୟ ହିଁ ଥିଲା ଏହି ନାଟକର ଆଧାର। କନିକା କୋଠିରେ ଅଭିନୟ ଯାହା ଯେମିତି ହେଲା, ତେବେ ଗୀତ ଓ ନାଚ ବେଶ୍ ଭଲ ହୋଇଥିଲା। ଏହି ଅଭିନୟ ଦେଖିବା ପରେ କନିକା ରାଜା ରାଜେନ୍ଦ୍ର ନାରାୟଣ ନିଜ ଗଡ଼ କନିକା ଠାରେ ଗୋଟିଏ ସ୍ଥାୟୀ ମଂଚ ନିର୍ମାଣ କରିବାକୁ ଠିକ୍ କରି ସେ ଦିଗରେ ପଦକ୍ଷେପ ନେଇଥିଲେ। କନିକା ଗଡ଼ର ଅଧିକାଂଶ ରାଜ କର୍ମଚାରୀ ଥିଲେ ବଂଗୀୟ। ତେଣୁ ପ୍ରତ୍ୟେକ ବର୍ଷ ପୁନିଆଁ ଉପଲକ୍ଷେ ୧୯୧୫ ମସିହା ପର୍ଯ୍ୟନ୍ତ ସେମାନେ ବଂଗଳା ନାଟକ ହିଁ ଅଭିନୟ କରୁଥିଲେ। ମାତ୍ର ୧୯୧୬ ମସିହାରେ ରାଜା ନିଜେ ବଂଗଳା ନାଟକ ସହ ଦୁଇଟି ଓଡ଼ିଆ ନାଟକର ଅଭିନୟ କରାଇବା ନିମନ୍ତେ ନିର୍ଦ୍ଦେଶ ଦେଲେ। ନାଟକ ମଧ୍ୟ ଠିକ୍ ହୋଇଗଲା। ଭିକାରୀ ଚରଣଙ୍କର 'ରତ୍ନମାଳୀ' (୧୯୧୫) ଓ 'ନନ୍ଦିକେଶ୍ୱରୀ' (୧୯୧୫) ଦୁଇଟି ନାଟକ ସେଠାରେ ମଂଚସ୍ଥ ହେଲା। ବଂଗଳା 'ହରିଶ୍ଚନ୍ଦ୍ର' ନାଟକ ମଧ୍ୟ ଏଥି ସହିତ ଅଭିନୀତ ହୋଇଥିଲା। ଏହି ନାଟକ ପୂର୍ବରୁ କଟକରେ ମଂଚସ୍ଥ ହୋଇସାରିଥିଲା। ମଫସଲ ଅଂଚଳରେ କେତେକ ବଂଗୀୟ ରାଜକର୍ମଚାରୀହିଁ ଏହାକୁ ମଂଚସ୍ଥ କରିଥିଲେ। ନାଟକ ଦେଖିବାକୁ କଟକରୁ ବିଶ୍ୱନାଥ କର, ନାଟ୍ୟକାର ଭିକାରୀ ଚରଣ, ଓକିଲ କଳ୍ପତରୁ ଦାସ, ଶୈଳବାଳା ଦାସ, ସୁଧାଂଶୁ ବାଳା ହାଜରା, ଚନ୍ଦ୍ରଭୂଷଣ ହାଜରା ପ୍ରଭୃତି ନିମନ୍ତ୍ରିତ ହୋଇଥିଲେ।

ନାଟକର ରିହରସାଲରେ ରାଜା ନିଜେ ଉପସ୍ଥିତ ରହୁଥିଲେ । ପ୍ରଥମରାତିରେ ବଂଗଳା

Digitized by srujanika@gmail.com

ହରିଶ୍ଚନ୍ଦ୍ର ନାଟକ ମଂଚସ୍ଥ ହୋଇଥିଲା । ପୁରୁଣା ବହି । ଅଭିନେତାମାନେ ମଧ୍ୟ କାମଚଳା ଅଭିନୟ କରିଥିଲେ । ଦ୍ୱିତୀୟ ରଜନୀରେ ମଂଚସ୍ଥ ହେଲା 'ରତ୍ନମାଳୀ' ନାଟକ। ଅଭିନୟ ମନ୍ଦ ହେଲା ନାହିଁ। ଶେଷରାତିରେ ଆସ୍ଥ ହେଲା 'ନନ୍ଦିକେଶ୍ୱରୀ' ନାଟକ । ହାସ୍ୟରସ, ଦ୍ୱୈତନୃତ୍ୟ ଓ ସଂଗୀତ ଇତ୍ୟାଦି ନାଟକର ମୂଲ୍ୟକୁ ଦର୍ଶକମାନଙ୍କ ଆଖିରେ ବହୁଗୁଣରେ ବଢ଼ାଇ ଦେଇଥିଲା ।

ବାଲେଶ୍ୱରର 'ଇରମ୍' (ସ୍ୱାଧୀନତା ସଂଗ୍ରାମର ଏକ ସ୍ମରଣୀୟ ଅଧ୍ୟାୟ ଏଇଠାରେ ଅଭିନୀତ ହୋଇଥିବାରୁ ଆଜି ତାହା ରାଜ୍ୟର ମାନଚିତ୍ରରେ ଏକ ଉଲ୍ଲେଖ ଯୋଗ୍ୟସ୍ଥାନ ରୂପରେ ପରିଚିତ) ଠାରେ୧୯୧୬ ମସିହାରେ ଗୋଟିଏ ନାଟକାଭିନୟ କରିବା ପାଇଁ ସେଇ ଗ୍ରାମର ବାଞ୍ଛାନିଧି ମହାନ୍ତି ଉଦ୍ୟମ କରିଥିଲେ । ମହାନ୍ତି ଜଣେ ଭଲ ଅଭିନେତା ଥିଲେ ଏବଂ ସେ କାଳର କେତେକ ମଂଚ ନାଟକରେ ନାରୀ ଭୂମିକାରେ ଚମତ୍କାର ଅଭିନୟ କରିଥିଲେ। ତାଙ୍କରି ଉଦ୍‌ଯୋଗରେ ଏବଂ ସ୍ଥାନୀୟ ଜମିଦାର ମୁକ୍ତିକାନ୍ତ ପାଢ଼ୀଙ୍କ ଆର୍ଥିକ ସହାୟତାରେ 'ଅହଲ୍ୟା' ଏବଂ 'ନନ୍ଦିକେଶ୍ୱରୀ' ନାମକ ଦୁଇଟି ନାଟକ ମଂଚସ୍ଥ କରାଯିବା ନିମନ୍ତେ ପ୍ରସ୍ତୁତି ଚାଲିଲା । ଅହଲ୍ୟା ନାଟକଟି କାହାର ଲେଖା ତାହା ଜଣାଯାଏ ନାହିଁ। ବଂଗୀୟ ଲୋକମଂଚରେ ସେତେବେଳ ପର୍ଯ୍ୟନ୍ତ ଏହି ନାମର କୌଣସି ନାଟକ ଅଭିନୀତ ହୋଇଥିବାର ଜଣାଯାଏ ନାହିଁ। ହୁଏତ ଏହା କୌଣସି ମୌଳିକ ଓଡ଼ିଆ ନାଟକ ହୋଇପାରେ । କହିବା ବାହୁଲ୍ୟ ଯେ, ସେତେଦିନ ପର୍ଯ୍ୟନ୍ତ ସେ ଅଞ୍ଚଳରେ କୌଣସି ମଂଚ ନାଟକର ଅଭିନୟ ହୋଇ ନଥାଏ ।

ଯାହାହେଉ ପଇସାପତ୍ରର ଅସୁବିଧା ନଥିବାରୁ କଲିକତାରୁ ସିନ୍‌ସିନେରୀ ଆଦି କିଣା ହୋଇ ଆସିଲା । ବର୍ଷାଦିନ (ଜୁଲାଇ) ହୋଇଥିବାରୁ ଛପର ଦିଆ ଗୋଟିଏ ଅସ୍ଥାୟୀମଂଚ ପ୍ରସ୍ତୁତ କରାଗଲା । ପ୍ରଥମଦିନ ମଂଚସ୍ଥ ହେଲା ଅହଲ୍ୟା ନାଟକ । ଏହାପରେ 'ନନ୍ଦିକେଶ୍ୱରୀ' । ବିଶେଷତ୍ୱ ହେଉଛି ଯେ, ଅଭିନୟ କେବଳ ଦୁଇରାତି ମଧ୍ୟରେ ସୀମାବଦ୍ଧ ନରହି ବେଶ୍ କେଇ ରାତି ଚାଲିଲା । ନବ ବିବାହିତ ବାଞ୍ଛାନିଧି ନନ୍ଦିକେଶ୍ୱରୀ ନାଟକର ନାୟିକା ଭୂମିକାରେ ବେଶ ଚମତ୍କାର ଅଭିନୟ କରିଥିଲେ । ଏଠାରେ ମଧ୍ୟ ସଂଗୀତ ଓ ନୃତ୍ୟ ଇତ୍ୟାଦି ବେଶ୍ ଭଲ ହୋଇଥିଲା ।

୧୯୧୬ ମସିହାରେ ବାସନ୍ତୀ ମଂଚ 'ରାଜାସୁରଥ' ନାଟକ ମଂଚସ୍ଥ କରିବା ପାଇଁ ତୋଳିଥିବା ଅସ୍ଥାୟୀମଂଚରେ ଅଭିନୀତ ହୋଇଥିଲା ଅଶ୍ୱିନୀକୁମାର ଘୋଷଙ୍କ ରଚିତ 'ସାବିତ୍ରୀ' (୧୯୧୭) ନାଟକ । ଏଥିରେ ସ୍ଥାନୀୟ କଳାକାରମାନେ ଅଭିନୟ କରିଥିଲେ ଓ ନାଟକଟି ଦର୍ଶକ ମାନଙ୍କୁ ଭଲ ଲାଗିଥିଲା ।

'ଶାଳଗାଁ' ଏକ ବିଖ୍ୟାତ କରଣ ଗ୍ରାମ । ସେହି ଗ୍ରାମର ଜଣେ ଶିକ୍ଷିତ ବ୍ୟକ୍ତି ବଳରାମ କାନୁନଗୋଙ୍କ ଉଦ୍ୟମରେ ସେଠାରେ ଏକ ଅସ୍ଥାୟୀ ମଂଚ ଗଢ଼ାଯାଇ ୧୯୧୫ ମସିହାଠାରୁ ରଜପର୍ବ

ସମୟରେ ବର୍ଷକୁ ଥରେ ଲେଖା ନିୟମିତ ନାଟକାଭିନୟର ଆୟୋଜନ କରାଯାଉଥିଲା । ପ୍ରଥମଥର ମଂଚସ୍ଥ ହେଲା 'ଅହଲ୍ୟା'। ସ୍ଥାନୀୟ କଳାକାରମାନେ ଏଥିରେ ଅଂଶ ଗ୍ରହଣ କଲେ ।ଇରମର ବାଞ୍ଛାନିଧି ମହାନ୍ତି ଏଇଠାରେ ପ୍ରଥମେ 'ଅହଲ୍ୟା' ଭୂମିକାରେ ଅଭିନୟ କରିଥିଲେ ।ଗୌତମ - ଜଗନ୍ନାଥ ମିଶ୍ର, ଅଞ୍ଜନା -ମୃଷୀ କାନୁନଗୋ, ଦିଗମ୍ବର ଆଚାର୍ଯ୍ୟ ଓ ସାଧୁଦଳବେହେରା - ହାସ୍ୟ ରସ ସୃଷ୍ଟିର ଦାୟିତ୍ୱ ନେଇଥିଲେ । 'ସଂଯୁକ୍ତା' ମଂଚସ୍ଥ ହେଲା ୧୯୧୬ରେ। ନନ୍ଦିକେଶ୍ୱରୀ, ୧୯୧୭ରେ, 'ସୀତାବିବାହ' ୧୯୧୮ ଏବଂ ୧୯୧୯ ରେ ନନ୍ଦିକେଶ୍ୱରୀ ୧୯୨୦ରେ ସଫଳତାର ସହିତ ଅଭିନୀତ ହୋଇଥିଲା । ଏଥିରୁ ଗୋଟିଏ କଥା ଜଣାଯାଉଛି ଯେ, ଚଳିତ ଶତକର ଦ୍ୱିତୀୟ ଦଶକ ବେଳକୁ ନାଟ୍ୟ ଚେତନା ଓଡ଼ିଶାର ଉପକୂଳବର୍ତ୍ତୀ ଗ୍ରାମାଂଚଳରେ ବେଶ୍ ଭଲ ଭାବରେ ପ୍ରସାରିତ ହୋଇ ସାରିଥିଲା କାରଣ ଏହି ସମୟରେ ଏହି ଅଞ୍ଚଳର ଗ୍ରାମ - ବିଶେଷ କରି ଯେଉଁଠାରେ କିଛି ଶିକ୍ଷିତ ଲୋକ ଅଛନ୍ତି - ସେଠାରୁ ନାଟକାଭିନୟର ସମ୍ବାଦ ପ୍ରାୟ ଶୁଣିବାକୁ ମିଳୁଥିଲା । ପୂର୍ବରୁ ରେଭେନ୍ସା କଲେଜ ନାଟ୍ୟ ସଂସଦ କଥା କୁହାଯାଇଛି । ୧୯୧୯ ରେ ଏମାନେ ଅଭିନୟ ବ୍ୟବସ୍ଥା କରିଥିଲେ ଗୋଟିଏ ବଂଗଳା ନାଟକ 'ବନବୀର' ର । ଏଇଟି ରାଜକୃଷ୍ଣ ରାୟଙ୍କ ଦ୍ୱାରା ରଚିତ ଓ ୧୮୯୨ ମସିହାରେ କଲିକତାରର ଷ୍ଟାର ଥିଏଟର ଦ୍ୱାରା ଅଭିନୀତ ହୋଇଥିଲା । ନାଟକରେ ଅଂଶ ଗ୍ରହଣ କରିଥିଲେ ଅନାଥ ବଂଧୁ ରାୟ, ବ୍ରଜେନ ମୁଖାର୍ଜି । ପରେଶ ସେନ୍, ମଗନଲାଲ କପୁର ପ୍ରଭୃତି ସେ କାଳର ବଂଗୀୟ ଛାତ୍ରମାନେ।

୧୯୧୯-୨୦ ମସିହାରେ ଅନୁଗୁଳଠାରେ କେତେକ ଉତ୍ସାହୀ ସରକାରୀ କର୍ମଚାରୀଙ୍କ ପ୍ରଚେଷ୍ଟାରେ ଅଜାମିଳ - (ତ୍ରୈଲୋକ୍ୟ ନାଥ ଦତ୍ତଙ୍କ ରଚନା) ଖୁଲଣା ସୁନ୍ଦରୀ - (ତ୍ରୈଲୋକ୍ୟ ବାବୁଙ୍କ ରଚନା) , ଆଲିବାବା - (ବଂଗଳା) ଓ ଭୀଷ୍ମ - (ଅଶ୍ୱିନୀକୁମାରଙ୍କ ରଚନା) ପ୍ରଭୃତି ନାଟକ ଗୁଡ଼ିକ ଅଭିନୀତ ହୋଇଥିଲା । ଏହି ସବୁ ନାଟକରେ ଲକ୍ଷ୍ମୀକାନ୍ତ ରାୟ ରାମଚନ୍ଦ୍ର ମିଶ୍ର, ଭାଗୀରଥିଦାସ, ବିଷ୍ଣୁଚରଣ ପଟ୍ଟନାୟକ, ଲୋକନାଥ, ଗୋବିନ୍ଦ ପଟ୍ଟନାୟକ, ଗୋପୀନାଥ ମିଶ୍ର, ଶ୍ରୀକୃଷ୍ଣମହାନ୍ତି ନୀଳାଦ୍ରି ପଣ୍ଡିତ, ସଚ୍ଚିଦାନନ୍ଦ ମିଶ୍ର, ଭୁବନମୋହନ ଘୋଷ, ଗିରିଜା ଦତ୍ତ, ହରିପଦ ପ୍ରଭୃତି ପଦସ୍ଥ ସରକାରୀ କର୍ମଚାରୀ, ଅମଲା ଠିକାଦାର ପ୍ରଭୃତି ଅଭିନୟ କରିଥିଲେ । ଅଭିନୟ କରାଯାଉଥିଲା 'ସଭାଘର' ମଂଚରେ । ସେହି 'ସଭାଘର' ଆଜି ମଧ୍ୟ ଅଛି । ତେବେ ତାହାର ରୂପ ପରିବର୍ତ୍ତିତ ହୋଇ ଏବେ ଗୋଟିଏ ଆଧୁନିକ ମଂଚରେ ପରିଣତ ହୋଇଛି । ଏହା ହୋଇଛି ଅନୁଗୁଳବାସୀଙ୍କର କଳା ପ୍ରାଣତାର ଗୋଟିଏ ମୂକସାକ୍ଷୀ ।

ଏହି ସମୟରେ କଟକ ଅନ୍ତଃପାତି 'ବାରଦା' ଗ୍ରାମରେ ପୂର୍ବୋକ୍ତ ତ୍ରୈଲୋକ୍ୟ ନାଥ ଦତ୍ତ (ବାରଦା ତାଙ୍କର ଜନ୍ମଭୂମି)ଙ୍କ ରଚିତ 'ଖୁଲଣା ସୁନ୍ଦରୀ' ଓ ରାମଶଙ୍କରଙ୍କ ରଚିତ 'କାଂଚିକାବେରୀ' ନାଟକ ଅଭିନୀତ ହୋଇଥିଲା ।

Digitized by srujanika@gmail.com

(ଘ) ରାଧାକୃଷ୍ଣ ଥିଏଟର, ବଳଙ୍ଗା :

ଓଡ଼ିଆ ବ୍ୟବସାୟୀ ମଂଚର ତାଲିକାରେ 'ରାଧାକୃଷ୍ଣ ଥିଏଟର'ର ନାମ ହେଉଛି ଶୀର୍ଷସ୍ଥାନରେ । ପୁରୀ ଜିଲ୍ଲାର 'ବଳଙ୍ଗା' ଗ୍ରାମ ହେଉଛି ଏକ ବର୍ଦ୍ଧିଷ୍ଣୁ ଗ୍ରାମ । ସେଠାରେ ବହୁ ବ୍ୟବସାୟୀ ବାସ କରନ୍ତି । ସେ କାଳରେ ଏହି ଅଂଚଳଟି ଥିଲା ଜଣେ ବଂଗୀୟ ଜମିଦାରଙ୍କର ଜମିଦାରୀର ଅନ୍ତର୍ଭୁକ୍ତ । ବଳଙ୍ଗା ଗ୍ରାମର ବନମାଳୀପତି ଥିଲେ ଜମିଦାରଙ୍କ ନାଏବ । ଜମିଦାର ତଥା ଥାନ୍ତି କଲିକତାରେ । ଜମିଦାରୀର ଖଜଣା ଗଣ୍ଡାକ ଠିକ୍ ସମୟରେ ସରକାରଙ୍କ ଟ୍ରେଜେରୀରେ ଦାଖଲ ହୋଇଗଲେ ଏବଂ ଲାଭାଂଶଟା ତାଙ୍କ ପକେଟକୁ ଚାଲିଆସିଲେ, ତାଙ୍କର ଆଉ ଜମିଦାରୀରେ କି କାର୍ଯ୍ୟ ? ସେ ବା କାହିଁକି ଓଡ଼ିଶାର ଏକ ନିପଟ ଗ୍ରାମାଂଚଳକୁ ଆସନ୍ତେ କଲିକତାର ରାଜଭୋଗ ଛାଡ଼ି ? ପତି ମହୋଦୟ ପୂର୍ବୋକ୍ତ ଦୁଇ କାର୍ଯ୍ୟକୁ ଭଲ ଭାବରେ କରୁଥିଲେ ଏବଂ ଜମିଦାରଙ୍କର ଅତ୍ୟନ୍ତ ବିଶ୍ୱାସ ପାତ୍ର ହୋଇ ପଡ଼ିଥିଲେ । କାଗଜ କଲମରେ ଯାହା ହେଉ ନା କାହିଁକି, ପତି ହିଁ ଥିଲେ ଏ ଅଞ୍ଚଳର ପ୍ରକୃତ ଜମିଦାର - 'ଚଳନ୍ତି ବିଷ୍ଣୁ' । ସେହି ଅନୁସାରେ ଚାଲିଚଳଣ, ଆଚାର ବ୍ୟବହାର ଏବଂ ମାନ ସମ୍ମାନ ମଧ୍ୟ ।

ସେ କାଳର ଅଭିଜାତ ମହଲର ରୀତି ଅନୁଯାୟୀ ପତି ମହୋଦୟଙ୍କୁ ମଧ୍ୟ ସଂଗୀତ ନୃତ୍ୟରେ ରୁଚି ରଖିବାକୁ ପଡୁଥିଲା । ସେ ଆଖଡ଼ା ଓ ଗୋଟି ପୁଅ ନାଚ ଦଳ ପ୍ରତି ଅନୁରାଗ ରଖୁଥିଲେ । ବିଂଶ ଶତକର ପ୍ରଥମ ଦଶକରେ ସେ ଦିନେ କଟଣିଠାରେ ଗୋଟିଏ ନାଚପିଲାର ଗୀତ ନୃତ୍ୟରେ ଅତ୍ୟନ୍ତ ମୁଗ୍ଧ ହେଲେ ଏବଂ ଏଇଠାରୁ ସେଇ ପିଲାଟିକୁ ନେଇ ତାଙ୍କର ଗୋଟିଏ ନିଜସ୍ୱ ଦଳ ଗଢ଼ିବାର ଇଚ୍ଛା ଜାଗ୍ରତ ହେଲା । ସେଇ ପିଲାଟି ରାମଚନ୍ଦ୍ର ମାଣିଆ ଯେ କି ପରବର୍ତ୍ତୀ କାଳରେ ଓଡ଼ିଶାର ମଂଚ ଜଗତରେ ଜଣେ ପ୍ରତିଷ୍ଠିତ କଳାକାରର ସମ୍ମାନ ଲାଭ କଲେ । ସୋମନାଥ ମହାପାତ୍ର ଥିଲେ ସେଇ ସମୟରଖଖ ପ୍ରସିଦ୍ଧ ନୃତ୍ୟ ଶିକ୍ଷକ । ତାଙ୍କର ସହଯୋଗ ମିଳିଲା ଏବଂ ଅଚିରେ ଗୋଟିଏ ଗୋଟିପୁଅ ଦଳ ପ୍ରସ୍ତୁତ ହୋଇଗଲା । ଏହା ୧୯୦୭ ମସିହାର କଥା ।

ସେତିକି ବେଳେ ଅନ୍ୟ ଏକ ଘଟଣା ଘଟି ପତିଙ୍କର ସଂଗୀତାଭିମୁଖୀମନକୁ ନାଟକାଭିମୁଖୀ କରିଦେଲା । ଘଟଣାଟି ଏହିପରି । ପୁରୀର 'ଜଗନ୍ନାଥ କ୍ଲବ' ଅସ୍ଥାୟୀ ମଂଚ ଗଢ଼ି ବେଳେ ବେଳେ ନାଟକାଭିନୟ କରୁଥିଲେ । ଟିକେଟ କାଟି ଅଭିନୟ ଦେଖିବାକୁ ହେଉଥିଲା । ପତି ଥରେ ଏହି ଅଭିନୟ ଦେଖିବାକୁ ଯାଇ ଅପମାନିତ ହେଲେ ବା ଏହିଭଳି ମନେକଲେ । ଗଣ୍ଡଗୋଳ ହେଲା ଗୋଟିଏ ଆସନକୁ କେନ୍ଦ୍ର କରି । ସେ କାଳରେ ଆସନ ଟିକେଟର କ୍ରମାଙ୍କ ଅନୁସାରେ ଚିହ୍ନିତ ହେଉନଥିଲା । ପତି ଯେଉଁ ଆସନରେ ବସିବାକୁ ଚାହିଁଲେ, ସେଠାରେ ତାଙ୍କୁ ବସିବାକୁ ଦିଆଗଲା

Digitized by srujanika@gmail.com

ନାହିଁ । ପ୍ରଶାସକର ରକ୍ତ ଟକମକ ହୋଇ ଫୁଟିବାକୁ ଲାଗିଲା । ପତି ଅଭିନୟ ନ ଦେଖି ଫେରି ଆସିଲେ ଏବଂ ତତ୍‌କ୍ଷଣାତ ଏକ ନାଟକ ଦଳ ଗଢ଼ିବାର ସିଦ୍ଧାନ୍ତ ନେଇଗଲେ । ସିଦ୍ଧାନ୍ତକୁ କାର୍ଯ୍ୟରେ ପରିଣତ କରିବା ପାଇଁ ଖୁବ୍ ବେଶୀ ସମୟ ମଧ ନେଲେ ନାହିଁ । ନିଜ ଇଲାକାରୁ କଳାକାର ସଂଗୃହୀତ ହୋଇଗଲେ । ଏହିଭଳି ଜନ୍ମ ନେଲା 'ରାଧାକୃଷ୍ଣ ଥିଏଟର' ଦଳ । ଏହା ୧୯୦୮ ମସିହାର କଥା । ସଂଗୀତ ଦଳର ଶୁଭାରମ୍ଭ ହେଉଣୁ ନହେଉଣୁ ତାହା ନାଟ୍ୟ ଦଳରେ ପରିବର୍ତ୍ତିତ ହେଲା । ଏହାହିଁ ହେଉଛି ମଣିଷର ଖିଆଲ ।

ଶୁଣାଯାଏ ଏ ଦିଗରେ ପତିଙ୍କର ମୁନିବ କଲିକତାରୁ ମଂଚ ଜଗତର ଜଣେ ବ୍ୟକ୍ତିଙ୍କୁ ବଳଙ୍ଗା ପଠାଇ ତାଙ୍କୁ ଉତ୍ସାହିତ କରିଥିଲେ । ନାଟକ ଶିକ୍ଷା ଦେବା ନିମନ୍ତେ ଅଣାଗଲା ବାଲେଶ୍ୱରରୁ ବୃନ୍ଦାବନ ଦାସଙ୍କୁ, ଯେକି ଇତି ମଧରେ ଉଭୟ କଟକ ଓ ବାଲେଶ୍ୱରରେ ଏ କ୍ଷେତ୍ରରେ ବେଶ ନା କରିଥିଲେ । ବୃନ୍ଦାବନ ପ୍ରବୀଣ ଥିଲେ ନୃତ୍ୟ ଓ ସଂଗୀତରେ, ଯାହାକି ସେ ସମୟର ନାଟକାଭିନୟର ଅପରିହାର୍ଯ୍ୟ ଦିଗ ଥିଲା । ନାଟକ ଚର୍ଚ୍ଚିତ ହେଉଥିଲା ତାହାର ସଂଗୀତ ଓ ନୃତ୍ୟର ଉତ୍କର୍ଷ ଅପକର୍ଷକୁ ନେଇ । ଅଭିନୟ ସମ୍ପର୍କରେ ଦର୍ଶକ ମାନେ ଏତେ ମୁଣ୍ଡ ଖେଳାଉ ନ ଥିଲେ । ପୌରାଣିକ ଆଉ ଐତିହାସିକ ନାଟକରେ ଉଚ୍ଚଗ୍ରାମର ସ୍ୱରରେ ଆବେଗ କଂପିତ କଣ୍ଠରେ ଅନର୍ଗଳ ସଂଳାପ କଥନରେ ହିଁ ଅଭିନେତାଙ୍କର କୃତିତ୍ୱ ଫୁଟୁଥିଲା । ଡ୍ରେ ଲାଇଟ ବା ପେଟ୍ରୋମାକ୍ସ, ତା ପୂର୍ବରୁ ମଶାଲର ମ୍ଳାନ ଆଲୋକରେ ଆଙ୍ଗିକ ଅଭିନୟର ସୂକ୍ଷ୍ମତା ଲକ୍ଷ୍ୟ କରିବା ନିମନ୍ତେ ସେତେ ସୁଯୋଗ ମଧ ନଥିଲା ତେଣୁ ବୃନ୍ଦାବନ ଦାସଙ୍କ ଭଳି କଳାକାରମାନେ ମଂଚାଭିନୟ ପାଇଁ ଅପରିହାର୍ଯ୍ୟ ଥିଲେ । ତେବେ ଦୀର୍ଘକାଳର ମଂଚ ସମ୍ପର୍କ ହେତୁ ବୃନ୍ଦାବନ ଅଭିନୟ ମଧ ବୁଝୁଥିଲେ । ପତିଙ୍କ ନିମନ୍ତ୍ରଣରେ ବଳଙ୍ଗା ଆସି ସେ ଦଳର ଦାୟିତ୍ୱ ନେଇ ରୀତିମତ ପ୍ରଶିକ୍ଷଣ ଦେବାକୁ ଆରମ୍ଭ କରିଦେଲେ ।

୧୯୧୧ ମସିହା ବେଳକୁ ଦଳ ଅଭିନୟ ପାଇଁ ସମ୍ପୂର୍ଣ୍ଣ ପ୍ରସ୍ତୁତ ହୋଇଗଲା ଏବଂ ପ୍ରଥମେ ବଳଙ୍ଗା ଓ ତା'ର ଆଖପାଖ ଅଂଚଳରେ ଅଭିନୟ ଦେଖାଇ ନିଜ ଶକ୍ତିର ପରୀକ୍ଷା କରିନେଲା । ୧୯୧୪ ମସିହାକୁ ଦଳ କଟକ ଆସି ପୁରୁଣା ବାସନ୍ତୀ ମଂଚରେ ଅଭିନୟ ଦେଖାଇଲା । ବଂଗଳା ନାଟକର ଅନୁବାଦ ହିଁ ମଂଚସ୍ଥ ହେଉଥିଲା । 'କାଂଚିକାବେରୀ' ଓ 'ସୀତାବିବାହ' ନାଟକ ମଧ ବେଳେବେଳେ ଅଭିନୀତ ହେଉଥିଲା ।

ଏତେବେଳକୁ ଅଶ୍ୱିନୀକୁମାର ଓଡ଼ିଆ ନାଟକ କ୍ଷେତ୍ରରେ ଆତ୍ମପ୍ରକାଶ କରିସାରିଲେଣି 'ଭୀଷ୍ମ' ନାଟକର ଅଭିନୟ ତାଙ୍କୁ ନାଟ୍ୟକାର ରୂପେ ଖ୍ୟାତି ଦେବାର ପତି ନିଶ୍ଚୟ ଜାଣିଥିବେ ।

Digitized by srujanika@gmail.com

ସେ ଅଶ୍ୱିନୀବାବୁଙ୍କସହ ଯୋଗାଯୋଗ କରିବାର ସୁଯୋଗ ଖୋଜିଲେ।୧୯୧୮ମସିହାରେ କଟକ ମେଡ଼ିକାଲ ସ୍କୁଲର ଛାତ୍ରମାନେ ଅଶ୍ୱନୀକୁମାରଙ୍କ 'ସେଓଜୀ' ନାଟକ ଅଭିନୟ କରୁଥିବା ବେଳେ ଉଭୟଙ୍କର ସାକ୍ଷାତ ହେଲା । ମଣି ସହିତ ସଂଯୁକ୍ତ ହେଲା କାଂଚନ । ରାଧା କୃଷ୍ଣ ମଂଚ ଖୋଜୁଥିଲା ଜଣେ ଓଡ଼ିଆ ନାଟ୍ୟକାର, ଅଶ୍ୱିନୀକୁମାର ଖୋଜୁଥିଲେ ଗୋଟିଏ ଓଡ଼ିଆମଂଚ। ପତିଙ୍କ ସହ ଅଶ୍ୱିନୀବାବୁଙ୍କର ବନ୍ଧୁତା ସ୍ଥାପିତ ହେଲା ଏବଂ ମଂଚ ବଂଚିଥିଲା ପର୍ଯ୍ୟନ୍ତ ଅଶ୍ୱିନୀବାବୁଙ୍କର ସମସ୍ତ ନାଟକ ପ୍ରଥମେ ଏହାଦ୍ୱାରା ହିଁ ଅଭିନୀତ ହେଉଥିଲା। ଆଜି ତେଣୁ କୁହାଯାଇପାରୁଛି ଯେ, ଅଶ୍ୱିନୀକୁମାରଙ୍କୁ ନାଟ୍ୟକାର ରୂପେ ପରିଚିତ କରାଇବାରେ ଏହି ମଂଚର ଭୂମିକା ଥିଲା ଅତୁଳନୀୟ।

ପତି ମହାଶୟ ଜଣେ ଭଲ ସଂଗଠକ ଥିଲେ ।ସେତେବେଳେ ସେ ଓଡ଼ିଶାର ବହୁ ନାଟ୍ୟପ୍ରାଣ ବ୍ୟକ୍ତିଙ୍କୁ 'ରାଧାକୃଷ୍ଣଥିଏଟର'ର ପତାକା ତଳେ ଏକତ୍ରିତ କରାଇ ପାରିଥିଲେ । ସେମାନଙ୍କ ମଧ୍ୟରେ ଥିଲେ ଯତୀନ୍ଦ୍ର ମୋହନ ମୁଖାର୍ଜି, ଫଣୀନ୍ଦ୍ର ମୋହନ ମୁଖାର୍ଜି, କୃଷ୍ଣ ମୁଖାର୍ଜି, କୁଞ୍ଜ ବିହାରୀ ଘୋଷ, ଅମଳା ରାଏ ଚୌଧୁରୀ, ବିମଳା ରାଏଚୌଧୁରୀ, ପଟଳ ସରକାର, ମହେଶଚନ୍ଦ୍ର ରାୟ ପ୍ରମୁଖ ବହୁ ନାଟ୍ୟାନୁରକ୍ତ ବ୍ୟକ୍ତି । ଏମାନଙ୍କ ସହଯୋଗ ଓ ପରାମର୍ଶରେ 'ରାଧାକୃଷ୍ଣଥିଏଟର' ଦୀର୍ଘ ଗୋଟିଏ ଯୁଗ ଧରି ଓଡ଼ିଶାର ଅପ୍ରତିଦ୍ୱନ୍ଦ୍ୱୀ ବ୍ୟବସାୟିକ ଦଳ ହୋଇ ରହିଲା ।

୧୯୨୭ ମସିହାରେ ଏହି ଦଳ ମଂଚସ୍ଥ କଲା ଅଶ୍ୱିନୀ କୁମାରଙ୍କର କାଳଜୟୀ ନାଟକ 'କୋଣାର୍କ' ବଲାଇ ମୁଖାର୍ଜିଙ୍କ ନିର୍ଦ୍ଦେଶନାରେ । ଧରମା ଭୂମିକାରେ କାଶୀନାଥ ସାହୁଙ୍କର ଅପୂର୍ବ ଅଭିନୟ ଏବଂ କେତେକ ମଞ୍ଚ କୌଶଳ ଦର୍ଶକମାନଙ୍କୁ ମୁଗ୍ଧ କରିଥିଲା । କଟକରେ ଅଭିନୟ ପରେ ଦଳ ଗଲା ଯାଜପୁରକୁ । ସେଇଠାରେ ଅଭିନୟ ଚାଲିଥିବା ସମୟରେ ହଠାତ୍ ବଳଙ୍ଗାରେ ଅତ୍ୟାଚାରିତ ପ୍ରଜାମାନଙ୍କ ଆକ୍ରମଣରେ ବନମାଳୀ ପତି ପ୍ରାଣ ହରାଇଲେ । ଦଳ ଫେରିଗଲା । ପତିଙ୍କ ମୃତ୍ୟୁପରେ ଦଳ ପରିଚାଳନା କରିବାକୁ କେହି ଆଗେଇ ଆସିଲେ ନାହିଁ। ବ୍ୟବସାୟ ଦୃଷ୍ଟିରୁ ଏହି ମଂଚ ସଫଳ ହୋଇ ପାରିଥିଲା କିମ୍ବା ନାହିଁ, ତାହା ଆଜି ଆଉ ଜାଣିବାର ଉପାୟ ନାହିଁ। କାରଣ ଦଳର ଆୟବ୍ୟୟ ର ନିୟନ୍ତ୍ରଣ କରୁଥିଲେ ସ୍ୱୟଂ ପତି । ଇଲାକାରୁ ଡ଼ାଲି ଚାଉଳ ପନିପରିବା ଯୋଗାଇ ଦେଇ ସେ ଦଳର ମୋଟା ଖର୍ଚ୍ଚର ବ୍ୟବସ୍ଥା ତୁଲାଉ ଥିଲେ କଳାକାରମାନଙ୍କୁ ବେତନ-କେତେବେଳେ ଅର୍ଥ ଆକାରରେ କେତେବେଳେ ଅବା ଦ୍ରବ୍ୟ ଆକାରରେ ଯୋଗାଇ ଦିଆଯାଉଥିଲା । ତେଣୁ ପତି ବଂଚିଥିବା ପର୍ଯ୍ୟନ୍ତ ଏ ବିଷୟରେ କାହାରି କିଛି କହିବାର ନଥିଲା । ମାତ୍ର ବର୍ତ୍ତମାନ ଦଳ ହେଲା କର୍ଣ୍ଣଧାର ବିହୀନ ଏକ ନୌକା ଭଳି । ଶୂନ୍ୟକୁ ଅନାଇ ନିଜ ଦୁଃଖ ଗାଉ ଗାଉ ଅଥଳ ଜଳରେ ବୁଡ଼ିଯିବା ବ୍ୟତୀତ ତା' ଆଗରେ ଆଉ ଅନ୍ୟ ଉପାୟ ନଥିଲା ।

Digitized by srujanika@gmail.com

ରାଧାକୃଷ୍ଣ ଥିଏଟର ସିନା ଡୁବିଗଲା । ମାତ୍ର କଳାକାର ମାନଙ୍କର ଆକୁଳ ଅନୁରୋଧରେ ପ୍ରଭାବିତ ହୋଇ ଅଶ୍ୱିନୀ କୁମାର ନିଜେ ଦଳର ଦାୟିତ୍ୱ ନେବାକୁ ଆଗେଇ ଆସିଲେ ।ପତିଙ୍କ ଜାମାତା ବାଞ୍ଛାନିଧି ମହାପାତ୍ର ଦଳ ସହିତ କୌଣସି ସମ୍ପର୍କିତ ରଖିଲେ ନାହିଁ । ବିନା-ଅର୍ଥରେ ମଂଚର ଜିନିଷପତ୍ର ମଧ ଦେବାକୁ ସମ୍ମତ ହେଲେ ନାହିଁ । ସେ ସବୁର ମୂଲ୍ୟ ଧାର୍ଯ୍ୟ ହେଲା ଟ୧୪୦୦/- ଅଶ୍ୱିନୀ ବାବୁ ନଗଦ ଟ୪୦୦ /- ମାତ୍ର ଦେଇ ପାରିଲେ । ବାଞ୍ଛାନିଧି ବିଷୟୀ ଲୋକ । ପେଶାରେ ପୁଣି ଓକିଲ । ବାକି ଟଙ୍କା ନିମନ୍ତେ ରୀତିମତ ଆଇନା- ନୁମୋଦିତ ପନ୍ଥାରେ ଚୁକ୍ତିପତ୍ର ସମ୍ପାଦନ କରି ଜିନିଷପତ୍ର ହସ୍ତାନ୍ତର କରିଦେଲେ ।

ରାଧାକୃଷ୍ଣ ଥିଏଟର ଗୋଟିଏ ଦିଗରେ ଅଶ୍ୱିନୀ କୁମାର ଙ୍କର ସୌଭାଗ୍ୟର ସୂଚକ ହୋଇଥିଲା ବେଳେ ଅନ୍ୟ ଦିଗରେ ତାଙ୍କର ସମସ୍ତ ଦୁର୍ଯୋଗର କାରଣ ହୋଇଗଲା । କାରଣ ପରବର୍ତ୍ତୀ କାଳରେ ମହାପାତ୍ରଙ୍କ ଋଣ ସୁଝିବା ପାଇଁ ଅଶ୍ୱିନୀକୁମାରଙ୍କୁ ନିଜର ଶେଷ ସମ୍ବଳ ପୈତୃକ ବାସ ଗୃହଟିକୁ ମଧ ବିକ୍ରି କରିଦେବାକୁ ପଡ଼ିଥିଲା । ମାତ୍ର ସେ ତ ପରର କଥା ।

ଅଶ୍ୱିନୀକୁମାର ଦଳର ମାଲିକ ହୋଇ ପ୍ରଥମେ ନିଜର ସ୍ୱର୍ଗତଃ ବନ୍ଧୁପତିଙ୍କ ନାମରେ ଦଳର ନୂତନ ନାମ କରଣ କଲେ । ରାଧାକଷ୍ଣ ଥିଏଟର ହେଲା 'ବନମାଳୀ ଆର୍ଟ ଥିଏଟର' ବା ସଂକ୍ଷେପରେ 'ଆର୍ଟ ଥିଏଟର' । ପୁରୁଣା କଳାକାରମାନଙ୍କୁ ନେଇ ଆର୍ଟଥିଏଟର ଚାଲିଲା । ଅଭିନୟ ତ ଭଲ ହେଉଥିଲା । ବୋଧହୁଏ ପରିଚାଳନାଗତ ଦୁର୍ବଳତାର ସୁଯୋଗରେ ଆର୍ଥିକ ଅସ୍ୱଚ୍ଛଳତା ଲାଗି ରହିଲା । ପତିଙ୍କ ସମୟରେ ଏ ଅସୁବିଧା ନଥିଲା । ଯୁଦ୍ଧପରେ ପରେ ମୁଦ୍ରା ସ୍ଫୀତି ବଢ଼ିଯିବା ଫଳରେ ଦଳର ଖର୍ଚ୍ଚ ମଧ ଦୁଇଗୁଣ ଅଢ଼େଇଗୁଣ ବଢ଼ିଗଲା । ଗମନାଗମନର ସୁବ୍ୟବସ୍ଥା ନଥିବାରୁ ଦଳ ଗୋଟିଏ ସ୍ଥାନରେ ୧୫ / ୨୦ ଦିନ ମାତ୍ର ଅଭିନୟ ଦେଖାଇପାରୁଥିଲେ । ବାକି ସମୟ କଟୁଥିଲା ବାଟରେ । ମଂଚରେ ନାଟ୍ୟ କର୍ମୀଥିଲେ ପ୍ରାୟ ପଚାଶ ଜଣ। ଦୈନିକ ଆୟ ତିରିଶ ଟଙ୍କା ରୁ ଅଧିକ ନଥିଲା । ପନ୍ଦର ଦିନର ଆୟରେ ମାସକ ଯାକ ଚଳିବା ସମ୍ଭବ ନଥିଲା ।

ତଥାପି ଅଶ୍ୱିନୀବାବୁ ଦଳକୁ ଉଠାଇଦେଇ ନଥିଲେ । ଇତି ମଧରେ ଏକ ଅଭାବନୀୟ ଘଟଣା ଘଟିଗଲା । ଜୟପୁର ମହାରାଜା ବିକ୍ରମଦେବ, ଅଶ୍ୱିନୀବାବୁଙ୍କୁ କଟକଠାରେ ନିଜ ନାମରେ ଗୋଟିଏ ସ୍ଥାୟୀ ମଂଚ ସ୍ଥାପନ କରିବାକୁ ପ୍ରତିଶ୍ରୁତି ଦେଇଥିଲେ । ଅଶ୍ୱିନୀକୁମାର ଋଣ କରି ଏଥିପାଇଁ ଜମି କିଣି ଆନୁଷଙ୍ଗିକ ବ୍ୟବସ୍ଥା କରୁଥିବା ସମୟରେ ଶୁଣିବାକୁ ପାଇଲେ ଯେ, ଜଣେ ବଂଧୁ ତାଙ୍କ ନାମ କହି ମହାରାଜାଙ୍କ ଠାରୁ ଟଙ୍କା ଆଣି ନିଜେ ଆତ୍ମସାତ କରିଛନ୍ତି । ଅଶ୍ୱିନୀବାବୁଙ୍କ ମନ ଭାଙ୍ଗିଗଲା । ଜମିବାଡ଼ି ବିକ୍ରି କରି ସେ ଋଣ ପରିଶୋଧ ସିନା କଲେ । ମଂଚରୁ ତାଙ୍କର ମନ

Digitized by srujanika@gmail.com

ଛାଡ଼ିଗଲା । ଆର୍ଟଥିଏଟରର ଅବକ୍ଷୟ ଆରମ୍ଭ ହୋଇସାରିଥିଲା । ଦଳର ପୃଷ୍ଠପୋଷକମାନେ ଜଣକ ପରେ ଜଣେ ଦଳ ଛାଡୁଥିଲେ । ଆୟ ତୁଳନାରେ ବ୍ୟୟ ବଢ଼ିଚାଲିଥିଲା । ଦଳକୁ ବଂଚାଇବାକୁ ଅଶ୍ୱିନୀକୁମାରଙ୍କର ଆଉ ଶକ୍ତି ନଥିଲା । ୧୯୩୬ ମସିହାରେ ଦଳଭାଙ୍ଗି ଦିଆଗଲା ଓ ଋଣ ପରିଶୋଧ ପାଇଁ ନିଜର ସମ୍ପତ୍ତି ବାଡ଼ି ବିକ୍ରି କରି ଅଶ୍ୱିନୀ ବାବୁ ଦେଶ ଛଡ଼ା ହେଲେ । ଗତ ଶତକରେ କଲିକତାରେ ମଂଚ ପାଇଁ ସର୍ବସ୍ୱାନ୍ତ ହେବାର ଏହିଭଳି ଘଟଣାର ଅଭାବ ନଥିଲା । ମାତ୍ର ଓଡ଼ିଶାରେ ଏହାହିଁ ହେଉଛି ଏ ଧରଣର ଏକମାତ୍ର ଘଟଣା ।

(ଙ)ଆଉ କେତେକ ସୌଖୀନ ଦଳ ଓ ସେମାନଙ୍କର ନାଟକ :

କଟକ ବକ୍ସିବଜାର ବଡ଼େଇସାହିରେ ୧୯୧୯ ମସିହାରେ ସ୍ଥାପିତ ହେଲା 'ବୀଣାପାଣି କ୍ଲବ' । ୧୯୨୧ ମସିହା ବେଳକୁ ସେମାନଙ୍କର ନିଜସ୍ୱ ଏକ ସ୍ଥାୟୀ ମଂଚ ପ୍ରସ୍ତୁତ ହୋଇଗଲା । କର୍ମକର୍ତ୍ତାମାନେ ସମସ୍ତେ ଥିଲେ ବଂଗୀୟ । ତେଣୁ ଏହି ମଂଚରେ ଏମାନେ ପୁରୁଣା ବଂଗଳା ନାଟକ ସବୁ କରୁଥିଲେ । 'ହରିଶ୍ଚନ୍ଦ୍ର ' ନାଟକ ପ୍ରଥମେ ମଂଚସ୍ଥ ହେଲା । ତା'ପରେ 'ସାହାଜାହାନ୍' 'ନୁରଜାହାନ' ପ୍ରଭୃତି ଐତିହାସିକ ନାଟକମାନ ମଂଚସ୍ଥ ହେଲା । 'ଯଯାତି' ହେଉଛି ଏଠାରେ ଅଭିନୀତ ହୋଇଥିବା ପ୍ରଥମ ଓଡ଼ିଆ ନାଟକ । ଡ଼ାକ୍ତର ଆଶୁତୋଷ ରକ୍ଷିତ ହେଉଛନ୍ତି ଏହାର ଲେଖକ । ଏହା ବ୍ୟତୀତ ବଙ୍ଗେ ବର୍ଗୀ, ମୟୂର ସିଂହାସନ, ଦେବଳାଦେବୀ, ହିନ୍ଦୁବୀର, ନବାବୀ ଅମଲ, ସରଳା, କୁବ୍‌ଜୋ ଦର୍ଜୀ, ଆଲିବାବା, ମିଶର କୁମାରୀ, ଆବୁହୋସେନ, ଷୋଡ଼ଶୀ ପ୍ରଭୃତି ସେ କାଳର ପୁରୁଣା ବଂଗଳା ନାଟକ ସବୁ ଏହି ମଂଚରେ ଅଭିନୀତ ହୋଇଥିଲା ।

୧୯୨୦ ମସିହାରେ କଲିକତାର ପ୍ରସିଦ୍ଧ ଷ୍ଟାର ଥିଏଟର ମଂଚ ଭଡ଼ା ନେଇ ସେଠାକାର ଓଡ଼ିଆମାନେ ମଂଚସ୍ଥ କରିଥିଲେ ଅଶ୍ୱିନୀକୁମାରଙ୍କ ଐତିହାସିକ ନାଟକ 'କଳାପାହାଡ଼' । ଡ଼ାକ୍ତରୀ ଛାତ୍ର ବନବିହାରୀ ପଟ୍ଟନାୟକ ଥିଲେ ଏହାର ଉଦ୍ୟୋକ୍ତା । ମଧୁରାଓଙ୍କ କନିଷ୍ଠ ପୁତ୍ର ଶ୍ରୀ କଣ୍ଣରାଓ ଦୁଲିଆ ଭୂମିକାରେ ଅଭିନୟ କରି ବଂଗୀୟ ଅଭିନେତ୍ରୀ ତାରାସୁନ୍ଦରୀଙ୍କ ଦ୍ୱାରା ପ୍ରଶଂସିତ ହୋଇଥିଲେ । ଏହି ନାଟକଟି ବେଶ୍ ଭଲ ହୋଇଥିଲା ।

କାଠଗଡ଼ା ସାହିର 'ଉମାକାନ୍ତ ସମିତି' ମଂଚସ୍ଥ କରନ୍ତି ରାମଚନ୍ଦ୍ର ମହାପାତ୍ରଙ୍କ ଭକ୍ତି ରସାତ୍ମକ ନାଟକ 'ସୁଦାମା'(୧୯୨୨)ଏଥିରେ ସୁଦାମା - ସର୍ବେଶ୍ୱର ଚନ୍ଦ୍ର ଚନ୍ଦ୍ର, ସୁମତି - ଶ୍ରୀକଣ୍ଣରାଓ, ଶ୍ରୀକୃଷ୍ଣ - ପଦ୍ମଚରଣ ମହାନ୍ତି, ମାତା - କାମିନୀ ନନ୍ଦି , ଭଜନ ଦାସ - ଦୀନବଂଧୁ ଷାଠିୟା, ଗୌରୀ - ଶ୍ରୀଧର ନାୟକ, ମାର୍କଣ୍ଡିଆ - ସାଧୁଦଳ ବେହେରା, ଭଜନ ସ୍ତ୍ରୀ - ଶ୍ରୀକୃଷ୍ଣ ମହାନ୍ତି - ପ୍ରଭୃତି ଅଭିନୟ କରିଥିଲେ। ଅଭିନୟ ଭଲ ହୋଇଥିଲା । ପ୍ରଥମ ଅଭିନୟରେ ସଫଳ

Digitized by srujanika@gmail.com

ହୋଇ ଏମାନେ ସେଇ ବର୍ଷ ଗୋବିନ୍ଦ ଶୂର ଦେଓଙ୍କ ଲିଖିତ 'ନରମେଧ ଯଜ୍ଞ' ନାଟକ ମଂଚସ୍ଥ କଲେ 'ବାସନ୍ତୀ ରଂଗମଂଚ' ର ପୁରୁଣା ପେଣ୍ଡାଲରେ। ଏଥିରେ ସିଦ୍ଧାର୍ଥ - ସର୍ବେଶ୍ୱର ଚନ୍ଦ୍ର ଚନ୍ଦ୍ର , ମହାଜନ - ଦୀନବଂଧୁ ଷାଠିଆ, ମହାଜନ ପୁଅ - ନୀଳ, ପଦ୍ମଚରଣ ମହାନ୍ତି - ନାରଦ, ଯଯାତି - କୃଷ୍ଣ ମୋହନ ଦାସ । ବିଦୂଷକ - ସାଧୁ ଦଳବେହେରା, କୁଶଧ୍ୱଜ - ସାନବୁଢ଼ୀ, କୁଶଧ୍ୱଜ ରମା -ମୋହନ - ପ୍ରଭୃତି ଅଭିନୟ କଲେ । ଏଥିରେ ତିନିଜଣ ଗଣିକା ନାରୀ ଭୂମିକାରେ ଅଭିନୟ କରିଥିଲେ । ସେମାନେ ହେଲେ ଆଶା (ସାନବୁଢ଼ୀ), ମୋହନ ଓ ଧଡ଼ିବାଈ । ଅଭିନୟ ସଫଳ ହୋଇଥିଲା। ମଂଚ କୌଶଳର କେତେକ ଚମତ୍କାରିତା (ଚିଲ ଉଡ଼ିଆସି ମହାଜନ ପୁଅ ହାତରୁ ମିଠାଇ ଝାମ୍ପିନେଇ କୁଶଧ୍ୱଜ ହାତରେ ଦେବ। ଜଳନ୍ତା ନିଆଁ କୁଣ୍ଡରେ କୁଶଧ୍ୱଜ ପଡ଼ିଯିବା ଇତ୍ୟାଦି) ଦର୍ଶକ ମାନଙ୍କୁ ମୁଗ୍ଧ କରିଥିଲା। ପରେ ଏହି ଦୁଇଟି ନାଟକ ପୁରୀ ଜଗନ୍ନାଥ କ୍ଲବ ମଂଚରେ ମଧ କଟକର କଳାକାରମାନେ ପରିବେଷଣ କରିଥିଲେ।

୧୯୨୩ ମସିହାରେ 'ଉମାକାନ୍ତ ସମିତି' ମଂଚସ୍ଥ କଲେ ' କିନ୍ନରୀ' ନାଟକର ଓଡ଼ିଆରୂପ ଏହି ନାଟକ ବଂଗଳାର ନାଟ୍ୟକାର କ୍ଷୀରୋଦ ପ୍ରସାଦ ବିଦ୍ୟାବିନୋଦଙ୍କ ଦ୍ୱାରା ରଚିତ ହୋଇ ମିନର୍ଭାରେ ୧୯୧୮ ମସିହାରେ ମଂଚସ୍ଥ ହୋଇଥିଲା ଏବଂ ମଂଚାଭିନୟ କ୍ଷେତ୍ରରେ ଏକ ନୂତନ ପରମ୍ପରା ସୃଷ୍ଟି କରିଥିଲା ଅଭିନୟର ସମସ୍ତ ରେକର୍ଡ଼ ଭାଙ୍ଗି ଦେଇ। ଏହାର କାହାଣୀ ଏକ ରୋମାଣ୍ଟିକ ପ୍ରଣୟ ଲୀଳାକୁ ନେଇ କଳ୍ପିତ ହୋଇଥିଲା। କିନ୍ନର - ରାଜଙ୍କ ପ୍ରସ୍ତାବରେ ରାଜି ନ ହେବାରୁ ତାଙ୍କର କନ୍ୟା ଭଦ୍ରା ମର୍ତ୍ତ୍ୟ ଲୋକରେ ଜନ୍ମନେବାକୁ ଅଭିଶପ୍ତ ହୁଏ। ବିନ୍ଧ୍ୟାଚଳରାଜ ଧନପତିଙ୍କ ପୁତ୍ର ସୁଧନ ନିଜର ବଧୂ ନିର୍ବାଚନ କରିବା ନିମନ୍ତେ ଗୋଟିଏ ସପ୍ତାହ ସମୟ ପାଏ। ବିନ୍ଧ୍ୟାଚଳର ଅରଣ୍ୟରେ ଭଦ୍ରା ଓ ସୁଧନର ସାକ୍ଷାତ ହୁଏ ଏବଂ ପ୍ରଥମ ଦର୍ଶନରୁହିଁ ସେମାନେ ପରସ୍ପରର ପ୍ରେମରେ ପଡ଼ିଯାଆନ୍ତି। କିନ୍ନରୀ ଭଦ୍ୟ ଓ ମାନବ ସୁଧନର ବିବାହ ହୁଏ ଏବଂ ସେମାନେ ସୁଖରେ ରହନ୍ତି। ବଂଗଳା ନାଟକରେ କିନ୍ନରୀ ଭୂମିକାରେ ସୁବାସିନୀ ଏବଂ ସୁଧନ ଭୂମିକାରେ ପରେଶବୋଷ ଗୀତରେ ନୃତ୍ୟରେ ମଂଚକୁ ମତାଇ ଦେଇଥିଲେ । ନାଟକର ପ୍ରଚୁର ସଂଗୀତ ନୃତ୍ୟ, ବାସ୍ତବ ସହିତ ଅବାସ୍ତବର କଳାତ୍ମକ ଗୁମ୍ଫନରୀତି, ରୋମାଞ୍ଚକର ମଂଚ କୌଶଳ ନାଟକଟିକୁ ଅତ୍ୟନ୍ତ ଲୋକପ୍ରିୟ କରିଥିଲା। ଓଡ଼ିଆ ନାଟକରେ କିନ୍ନର ରାଜ- ରାଧାଚରଣ ପଣ୍ଡା, ଧନପତି - ସର୍ବେଶ୍ୱର ଚନ୍ଦ୍ର ଚନ୍ଦ୍ର, ସୁଧନ - ରଘୁନାଥ ମହାନ୍ତି, କିନ୍ନର ରାଣୀ - ବୃନ୍ଦା, ଧନପତିରାଣୀ - ମୋହନ ସୁନ୍ଦରୀ, ଭଦ୍ରା - ସାନବୁଢ଼ୀ (ଆଶା), ପ୍ରଭୃତି ଅଭିନୟ କରିଥିଲେ। ସହାୟକ ଚରିତ୍ର ରୂପେ ସେକାଳର ବହୁ ପ୍ରତଷ୍ଠିତ କଳାକାର ଯୋଗ ଦେଇଥିଲେ। ଏହି ନାଟକ ପାଇଁ କଲିକତାରୁ ବେଶ ପୋଷାକ, ସିନ୍‌ସିନେରୀ ଓ ରୂପକାର ପ୍ରଭୃତି ଅଣାଯାଇଥିଲା। ଦୁଇରାତି

Digitized by srujanika@gmail.com

ନାଟକ ଅଭିନୀତ ହୋଇଥିଲା ଏବଂ ଟିକେଟ ବିକ୍ରିରୁ ମିଳିଥିଲା ଟ ୧୮୦୦ /- । ଗୀତରେ, ନୃତ୍ୟରେ, ରୋମାଂଚକର ମଞ୍ଚ ଦୃଶ୍ୟର ପରିକଳ୍ପନାରେ ଓଡ଼ିଆ ନାଟକ ବଂଗଳା ନାଟକର ସମକକ୍ଷ ହୋଇପାରିଥିଲା । ନାଟକଟିର ଅନୁବାଦକଙ୍କ ନାମ ଜଣାଯାଏ ନାହିଁ ।

୧୯୨୪ ରେ ଏହି ସମିତି ମଂଚସ୍ଥ କଲେ ରାମଚନ୍ଦ୍ର ମହାପାତ୍ରଙ୍କ ରଚିତ ଓଡ଼ିଆ ନାଟକ 'ସୁଧନ୍ୱା' । ଏଥିରେ ସୁଧନ୍ୱା - ଡ଼ଃ ଗୋବିନ୍ଦ ଚନ୍ଦ୍ର ମହାନ୍ତି, ସୁଧନ୍ୱା ବାପା ସର୍ବେଶ୍ୱର ଚନ୍ଦ୍ର ଚନ୍ଦ୍ର, ବିଦୂଷକ - ସାଧୁଦଳ ବେହେରା, ଶ୍ରୀ କୃଷ୍ଣ - ପଦ୍ମଚରଣ ମହାନ୍ତି, ଅର୍ଜୁନ - କୃଷ୍ଣମୋହନ ଦାସ, ସୁଧନ୍ୱାର ମା - ମୋହନ ସୁନ୍ଦରୀ, ସୁଧନ୍ୱାର ସ୍ତ୍ରୀ - ଚିନ୍ତାମଣି ସାହୁ, ବିଦୂଷକ ସ୍ତ୍ରୀ - ଶ୍ରୀଧର ନାୟକ ପ୍ରଭୃତି ଅଭିନୟ କରିଥିଲେ । ଏହି ନାଟକରେ ଆ୦ଜଣ ଝିଅ ପ୍ରଥମ ଥର ପାଇଁ ନୃତ୍ୟ ପ୍ରଦର୍ଶନ କରିଥିଲେ । ଅଭିନୟ ବେଶ ଭଲ ହୋଇଥିଲା । ୧୯୨୫ ମସିହାରେ ଏହି ନାଟକର ପୁନରଭିନୟ ହୋଇଥିଲା । ପୁରୁଣା କଳାକାରମାନେ ଅଭିନୟ କରିଥିଲେ ।

୧୯୨୬ ରେ ଏହି ଦଳ ବଂଗଳା 'ସଂଯୁକ୍ତା ନାଟକର ଓଡ଼ିଆ ଅନୁବାଦ ମଂଚସ୍ଥ କରି ସଫଳତା ପାଇ ନଥିଲେ । ଶ୍ୟାମସୁନ୍ଦର ଷା୦ୀୟା ଓଡ଼ିଆରେ 'ସଂଯୁକ୍ତା' ନାଟକ ଲେଖି ତାହାକୁ ଏହି ଦଳ ଦ୍ୱାରା ମଂଚସ୍ଥ କରାଇଲେ ନିଜ ନିର୍ଦ୍ଦେଶନାରେ । ଏଥିରେ ମହମ୍ମଦ ଘୋରୀ - ଗୋପୀନାଥ ମହାନ୍ତି, ଜୟଚନ୍ଦ୍ର - ଦୀନବନ୍ଧୁ ଷାଠିୟା, ମଗଧରାଜ- ସର୍ବେଶ୍ୱର ଚନ୍ଦ୍ର ଚନ୍ଦ୍ର, ପୃଥ୍ୱୀରାଜ - ଗୋବିନ୍ଦ ଚନ୍ଦ୍ର ମହାନ୍ତି, ସିକନ୍ଦର ଖାଁ - ସାଧୁଚରଣ, ସଂଯୁକ୍ତା - ଆଶା, ସୁନନ୍ଦା - ପ୍ରଭାବତୀ ପ୍ରଭୃତି ଅଭିନୟ କରିଥିଲେ । ଅଭିନୟ ବେଶ୍ ଭଲ ହୋଇଥିଲା ଏବଂ ମଂଚସଜ୍ଜା ମଧ ଚମତ୍କାର ହୋଇଥିଲା ।

୧୯୨୬ ମସିହାରେ ଏହି ଦଳ ମଂଚସ୍ଥ କରିଥିଲେ ଭିକାରୀ ଚରଣଙ୍କ ସଦ୍ୟପ୍ରକାଶିତ ନାଟକ 'ରାଜାପୁରୁଷୋତ୍ତମ' (୧୯୨୫) । ଏଥିରେ ପୁରୁଷୋତ୍ତମ - ନୀଳମଣିସ୍ୱାଇଁ, କପିଳେନ୍ଦ୍ର - ସର୍ବେଶ୍ୱର ଚନ୍ଦ୍ର ଚନ୍ଦ୍ର, ବଳାହମିର - କୃଷ୍ଣ ମୋହନ ଦାସ, ଯମୁନା ଦାସ ମହନ୍ତ - ଦୀନବନ୍ଧୁ ଷାଠିୟା, ରଘୁଆ - ସାଧୁଚରଣ, ମାତା - କାମିନୀ ନନ୍ଦି, ରାଣୀ - ଶ୍ରୀକଣ୍ଠ ରାଓ ପ୍ରଭୃତି ଅଭିନୟ କରିଥିଲେ ।ଏହା ସହିତ ଅଭିନୀତ ହୋଇଥିଲା ଭିକାରୀ ଚରଣଙ୍କର 'ଯୌତୁକ' (୧୯୨୪) ପ୍ରହସନ । ଏଥିରେ ସାଆନ୍ତ - ଦୀନବଂଧୁ ଷାଠିୟା, ବାରିକ - ସାଧୁଚରଣ, ସାଆନ୍ତାଣୀ - କୃଷ୍ଣମହାନ୍ତି ପ୍ରଭୃତି ଅଭିନୟ କରିଥିଲେ ।ଉଭୟ ନାଟକର ଅଭିନୟ ସଫଳ ହୋଇଥିଲା ।

ଏହାପରେ 'ଉମାକାନ୍ତ ସମିତି' ୧୯୨୭ ମସିହାରେ ପୁନର୍ବାର ତାଙ୍କର ପୁରୁଣା ନାଟକ 'କିନ୍ନରୀ' ଓ 'ସଂଯୁକ୍ତା' ର ଅଭିନୟ କରିଥିଲେ । ଏମାନଙ୍କର କୌଣସି ସ୍ଥାୟୀ ମଂଚ ନଥିଲା ।

Digitized by srujanika@gmail.com

ତେଣୁ ବାରମ୍ବାର ଏମାନଙ୍କୁ ସ୍ଥାନ ପରିବର୍ତ୍ତନ କରିବାକୁ ପଡୁଥିଲା । ଏଥର ଅଭିନୟର ସ୍ଥାନ ଥିଲା ଫ୍ରାନସିସ ସିନେମା ହଲ (ବକ୍ସିବଜାର ମଧୁପୁର କୋଠି ସାମନା ପଡ଼ିଆ) ଏଠାରେ ସେମାନେ ବିଦ୍ୟୁତ ଆଲୋକର ସୁବିଧା ପାଉଥିଲେ। ପ୍ରାୟ ସମସ୍ତ ପୁରୁଣା କଳାକାରମାନେ ହିଁ ଅଭିନୟରେ ଅଂଶ ଗ୍ରହଣ କରିଥିଲେ । ଏଇଠି ୧୯୩୦ ମସିହା ପର୍ଯ୍ୟନ୍ତ ସେମାନେ 'ସୁଦାମା', 'ରାଜା ପୁରୁଷୋତ୍ତମ', 'ସୁଧନ୍ୱା', 'ନରମେଧ ଯଜ୍ଞ' ପ୍ରଭୃତି ସେମାନଙ୍କର ସମସ୍ତ ପୁରୁଣା ନାଟକ ଗୁଡ଼ିକୁ ପର୍ଯ୍ୟାୟ କ୍ରମେ ମଂଚସ୍ଥ କରିଥିଲେ । ସେଇବର୍ଷ ସେମାନେ ମଂଚସ୍ଥ କଲେ 'ରେଜିୟା' ନାଟକ । କୃଷ୍ଣ ମୁଖାର୍ଜି ରେଜିୟା ଭୂମିକାରେ ମଧୁଦତ୍ତ, ବୀରେନ୍ଦ୍ର ସିଂହ, ମୋତିବାବୁ ପ୍ରଭୃତି ବିଭିନ୍ନ ଭୂମିକାରେ ଅଂଶ ଗ୍ରହଣ କରିଥିଲେ । ସାଧୁଚରଣ - ପାନ୍ନାଲାଲ, ସମରେନ୍ଦ୍ର - ରାଧାନାଥ ପଣ୍ଡା, ବକ୍ତିଆର - ବିଶ୍ୱଦତ୍ତ, ଇନ୍ଦିରା - ପ୍ରଭାବତୀ, ହୋଇଥିଲେ । ନାଟକଟି ବଂଗଳାରୁ ଅନୁବାଦ କରାଯାଇଥିଲା । ତେବେ ଅନୁବାଦକଙ୍କର ନାମ ଜଣାଯାଏନାହିଁ । ଅଭିନୟ ହୋଉଥିଲା ସେଇ ଫ୍ରାନସିସ ସିନେମା ହଲରେ । ତେବେ ପୂର୍ବନାଟକ ଭଳି ଏ ନାଟକ ଜମିପାରିଲା ନାହିଁ । ଇତିମଧ୍ୟରେ ଉମାକାନ୍ତ ସମିତିର ମୁଖ୍ୟ ଉଦ୍ୟୋକ୍ତା ସର୍ବେଶ୍ୱର ଚନ୍ଦ୍ର ଚନ୍ଦ୍ର ଙ୍କର ମୃତ୍ୟୁ ହୋଇଗଲା । ମଂଚ ଉପକରଣ ସବୁ ବିକ୍ରି କରାଯାଇ ଚନ୍ଦ୍ରଙ୍କର ବିଧବା ପତ୍ନୀଙ୍କୁ ସାହାଯ୍ୟ କରାଗଲା । ଏହାପରେ ଉମାକାନ୍ତ ସମିତି ଆଉ କୌଣସି ନାଟକ ମଂଚସ୍ଥ କରିନାହାନ୍ତି ।

୧୯୨୨ ମସିହାରୁ ୧୯୩୦ ମସିହ ପର୍ଯ୍ୟନ୍ତ ଦୀର୍ଘ ଆଠ ବର୍ଷକାଳ ଉମାକାନ୍ତ ସମିତି କଟକରେ କେବଳ ଓଡ଼ିଆ ନାଟକ ମାନ ମଂଚସ୍ଥ କରି ଏ କ୍ଷେତ୍ରରେ ଏକ ଅଭିନବ ଦୃଷ୍ଟାନ୍ତ ସ୍ଥାପନ କରିଥିଲେ । ଉଦ୍ୟୋକ୍ତା ଓ କଳାକାରମାନଙ୍କ ମଧ୍ୟରେ ବହୁ ବଂଗୀୟ ରହିଥିଲେ ମଧ୍ୟ ସେମାନେ ପୂର୍ଣ୍ଣପ୍ରାଣରେ ଅଭିନୟ ସହିତ ସହଯୋଗ କରୁଥିଲେ । ନାରୀ ଭୂମିକାରେ ଏମାନେ ଅଭିନେତ୍ରୀ ମାନଙ୍କୁ ଆଣି ସେ କାଳରେ ଏକ ନୂତନ ଦୃଷ୍ଟାନ୍ତ ସ୍ଥାପନ କରିଥିଲେ । ମଂଚରେ ପ୍ରଥମ ବିଦ୍ୟୁତ ଆଲୋକର ବ୍ୟବହାର ମଧ୍ୟ ଏଇମାନେହିଁ କରିଥିଲେ । ଓଡ଼ିଆ ମଂଚାଭିନୟ କ୍ଷେତ୍ରରେ ଏମାନଙ୍କ ଅବଦାନକୁ ତେଣୁ ଆଦୌ ଅସ୍ୱୀକାର କରିହେବ ନାହିଁ ।

୧୯୨୩ ମସିହାରେ ରଣପୁରରେ 'ନନ୍ଦିକେଶ୍ୱରୀ' ନାଟକର ଅଭିନୟ ହୋଇଥିବାର ବିବରଣୀ ମିଳୁଛି । ଅଭିନୟ ଚାଲୁଥିଲା ରାଜାଙ୍କ ଖିଆଲରେ । ନାଟକ ଅପେକ୍ଷା ରାଜା ନୃତ୍ୟ ଓ ଗୀତ କୁ ବେଶୀ ପସନ୍ଦ କରିଥିଲେ । କଟକରୁ ଦୀନବଂଧୁ ଷାଠିଆ ଯାଇ ସୁବର୍ଣ୍ଣ କେଶରୀ ଭୂମିକାରେ ଅଭିନୟ କରିଥିଲେ।

କଟକ ସାହେବଜାଦା ବଜାରର ଉତ୍ସାହୀ ଯୁବକମାନେ ମିଶି ୧୯୨୪ ମସିହାରେ କର୍ଣ୍ଣାର୍ଜ୍ଜୁନ

Digitized by srujanika@gmail.com

ନାଟକ ମଂଚସ୍ଥ କରିଥିଲେ । ନାଟକଟି ବଂଗଳା 'କର୍ଣ୍ଣାର୍ଜ୍ଜୁନ' (ଅପରେଶଚନ୍ଦ୍ର ମୁଖାର୍ଜି ରଚିତ ୧୯୨୩ ମସିହାରେ ଷ୍ଟାରଥିଏଟରରେ ଅଭିନୀତ) ନାଟକର ଅନୁବାଦ । କର୍ଣ୍ଣଙ୍କ ଉପରେ ଜଣେ କ୍ରୁଦ୍ଧ ବ୍ରାହ୍ମଣଙ୍କର ଅଭିଶାପରୁ ନାଟକର ଆରମ୍ଭ ଏବଂ କୁରୁକ୍ଷେତ୍ର ଯୁଦ୍ଧ ପ୍ରାଙ୍ଗଣରେ ଏକ ଦୁଃଖଦ ପରିସ୍ଥିତିରେ ନାଟକର ଶେଷ । ନିଷ୍ଠୁର ଭାଗ୍ୟ ହସ୍ତରେ ଏକ ଅସହାୟ କ୍ରୀଡ଼ନକ ଭାବରେ କର୍ଣ୍ଣଙ୍କ ଚରିତ୍ର ନାଟକରେ ଚିତ୍ରିତ ହୋଇଛି । ସମସ୍ତ ପ୍ରତିକୂଳତା ବିରୁଦ୍ଧରେ କର୍ଣ୍ଣବୀର ଭାବରେ ଲଢ଼ିଯାଇଛନ୍ତି । ସତ୍ୟ ଏବଂ ନ୍ୟାୟ ପ୍ରତି ଶେଷ ପର୍ଯ୍ୟନ୍ତ ବିଶ୍ୱସ୍ତ ରହିଛନ୍ତି । ମାତ୍ର ଶେଷରେ ପରାଜିତ ହୋଇଛନ୍ତି । ନାଟକଟି ଅମିତ୍ର ଛନ୍ଦରେ ରଚିତ । ଏଥିରେ ପ୍ରଚୁର ସଂଗୀତ ଓ ନୃତ୍ୟର ବ୍ୟବସ୍ଥା ରହିଛି । ବଂଗଳାମଂଚରେ ତିନିକଡ଼ି ଚକ୍ରବର୍ତ୍ତୀ କର୍ଣ୍ଣରୂପରେ ଏବଂ ନିହାର ବାଳା ନିୟତି ରୂପରେ ଚମତ୍କାର କାମ କରିଥିଲେ ଏବଂ ସେତେବେଳେ ଏହା ଏକାଦି କ୍ରମେ ୨୫୦ ରାତି ଅଭିନୀତ ହୋଇ ପୂର୍ବର ସମସ୍ତ ରେକର୍ଡ଼ ଭାଙ୍ଗି ଦେଇଥିଲା । ଓଡ଼ିଆ ନାଟକରେ ଅନାଥବଂଧୁରାୟ କର୍ଣ୍ଣ ରୂପରେ, ଦଲାଇ ବାନାର୍ଜି ଶକୁନି ରୂପରେ ଛଦ୍ମବେଶୀ ବୃଦ୍ଧ ବ୍ରାହ୍ମଣ ରୂପରେ କ୍ଷିତିଶ୍ ଚନ୍ଦ୍ର ରାୟ ଚୌଧୁରୀ, ମାଖନବାବୁ ଅର୍ଜ୍ଜୁନ ରୂପରେ ମଟର ଦ୍ରୌପଦୀ ଭୂମିକାରେ , ଭୋଳାନାଥ ଦୁଃଶାସନ ଭୂମିକାରେ, ଅତୁଲବାବୁ ଭୀମ ଭୂମିକାରେ ଅଭିନୟ କରିଥିଲେ । କଟକର ଦର୍ଶକ ଅଭିନୟକୁ ପସନ୍ଦ କରିବାରୁ ମଝିରେ ମଝିରେ ଏକାଧିକଥର ଏହି ନାଟକର ଅଭିନୟ ହୋଇଥିଲା । ଏମାନେ ଚନ୍ଦ୍ରଗୁପ୍ତ , ଜୟଦେବ ପ୍ରଭୃତି ବଂଗଳା ନାଟକ ମଧ ମଂଚସ୍ଥ କରିଥିଲେ ।

୧୯୨୪ ମସିହାରେ ରେଭେନ୍ସା କଲେଜ ନାଟ୍ୟ ସଂସଦ ମଂଚସ୍ଥ କଲେ 'ସାହାବେଜ' ନାମକ ଏକ ନୂତନ ନାଟକ । ନାଟକଟି ମେରିକରୋଲିଙ୍କ ବହୁ ଚର୍ଚ୍ଚିତ ଉପନ୍ୟାସ 'ଭେଣ୍ଡେଟା'ର ନାଟ୍ୟରୂପ । ନାଟ୍ୟରୂପ ଦେଇଥିଲେ, ରାମଚନ୍ଦ୍ର ଦାଶ ଏବଂ ନିଜେ ମୁଖ୍ୟ ଭୂମିକାରେ ଅଭିନୟ କରିଥିଲେ । ନିର୍ଦ୍ଦେଶନା ଦେଇଥିଲେ ଅନାଥବଂଧୁ ରାୟ ।

ଏହି ସମୟରେ ରେଭେନ୍ସା କଲେଜର ଛାତ୍ରମାନେ ମଂଚସ୍ଥ କରିଥିଲେ ବଂଗଳା 'ଆଲମଗିର' ନାଟକର ଓଡ଼ିଆ ଅନୁବାଦ । ବଂଗଳା ନାଟକଟି କ୍ଷୀରୋଦ ପ୍ରସାଦ ବିଦ୍ୟା ବିନୋଦଙ୍କ ଦ୍ୱାରା ରଚିତ ଏବଂ ବେଙ୍ଗଲି ଥିଏଟ୍ରିକାଲ କମ୍ପାନୀ ଦ୍ୱାରା ୧୯୨୧ ମସିହାରେ ପ୍ରଥମେ ଅଭିନୀତ । ଶିଶିର କୁମାର ଭାଦୁଡ଼ି ନାଟକରେ ଆଲମଗିର ଭୂମିକାରେ ଅଭିନୟ କରିଥିଲେ । ନାଟକରେ ବୃଦ୍ଧ ଆଓରଙ୍ଗଜେବ ଏବଂ ତାଙ୍କର ବୁଦ୍ଧିମତୀ ବେଗମ ଉଦିପୁରୀଙ୍କ ମଧ୍ୟରେ ଚମତ୍କାର ବୁଦ୍ଧିର ଲଢ଼ାଇ ଚାଲିଥିବାର ଦେଖାଇ ଦିଆଯାଇଛି । ଆଓରଙ୍ଗଜେବ ରୂପନଗର ରାଜକନ୍ୟା ରୂପକୁମାରୀଙ୍କୁ ବିବାହ କରିବାକୁ ଚାହାନ୍ତି ଉଦିପୁରୀଙ୍କୁ ଅପମାନିତ କରିବା ପାଇଁ । ମାତ୍ର ଉଦିପୁରୀ ସମ୍ରାଟଙ୍କର ଏହି

Digitized by srujanika@gmail.com

ଯୋଜନାକୁ ପଣ୍ଡ କରିଦିଅନ୍ତି । ଆଓରଙ୍ଗଜେବ ଓ ରାଣା ରାଜସିଂହଙ୍କ ମଧ୍ୟରେ ଯୁଦ୍ଧ ଓ ତହିଁରେ ବାଦଶାହଙ୍କର ପରାଜୟ ଏହି ନାଟକର ଏକ ଉପକାହାଣୀ । ରାଜସିଂହଙ୍କ ଯମଜ ପୁତ୍ର ଦ୍ୱୟଙ୍କ ମଧ୍ୟରେ ସିଂହାସନ ନିମନ୍ତେ ବିବାଦ ଏହାର ଅନ୍ୟଏକ ଦିଗ । ତିନୋଟିଯାକ କାହାଣୀକୁ ଶିଶିର କୁମାର ଚମତ୍କାର ଭାବରେ ମିଶାଇ ଦେଇ ପାରିଥିଲେ ଏବଂ ଆଓରଙ୍ଗ ଜେବ ଚରିତ୍ରର ଅନ୍ତର୍ଦ୍ୱନ୍ଦ୍ୱ କଳାତ୍ମକ ରୂପରେ ଫୁଟାଇ ପାରିଥିଲେ । ନାଟ୍ୟକାର ଏକାଧାରରେ ଆଓରଙ୍ଗଜେବଙ୍କୁ ଜଣେ ଦୃଢ଼ ଓ ଦୁର୍ବଳ ବ୍ୟକ୍ତି ରୂପରେ ଚିତ୍ରଣ କରିଛନ୍ତି । ନାଟକରେ ସାମ୍ପ୍ରଦାୟିକ ସମ୍ପ୍ରୀତିର ସୂଚନା ମଧ୍ୟ ଦିଆଯାଇଛି । ଓଡ଼ିଆ ନାଟକରେ ଆଲମଗିର ଭୂମିକାରେ ସ୍ମରଣୀୟ ଅଭିନୟ କରିଥିଲେ ସେତେବେଳକାର କଲେଜ ଛାତ୍ର ଓ ପରବର୍ତ୍ତୀ କାଳର କମ୍ୟୁନିଷ୍ଟ ନେତା ରାମକୃଷ୍ଣ ପତି । ଅନାଥ ବନ୍ଧୁ ରାୟ ନାଟକର ନିର୍ଦ୍ଦେଶନା ଦେଇଥିଲେ ।

୧୯୨୯ ମସିହାରେ ରେଭେନସା କଲେଜ ତରଫରୁ ମଂଚସ୍ଥ ହେଲା ବଂଗଳା 'ଦେବାସୁର' ନାଟକର ଓଡ଼ିଆ ଅନୁବାଦ । ନାଟକଟି ମନ୍ମଥ ରାୟଙ୍କ ଦ୍ୱାରା ରଚିତ ଓ ୧୯୨୮ ମସିହାରେ ଷ୍ଟାର ଥିଏଟରରେ ଅଭିନୀତ । ଅଧ୍ୟାପକ ରାକିଶୋର ରାୟ ଏଥିରେ ଶଚି ଭୂମିକାରେ ଅଭିନୟ କରିଥିଲେ । ସେତେବେଳେ ସେ କଲେଜ ଛାତ୍ର ।ନିର୍ଦ୍ଦେଶନା ଦାୟିତ୍ୱ ଥିଲା ଅନାଥବଂଧୁ ରାୟଙ୍କର । ୧୯୨୬ ମସିହାରେ କେତେକ ଯୁବକ ବର୍ତ୍ତମାନର କ୍ୟାପିଟେଲ ସିନେମା ପରିସରରେ କର୍ଣ୍ଣାର୍ଜ୍ଜୁନ ନାଟକର ଅଭିନୟ କରିଥିଲେ । ଦୁଃଶାସନ ଭୂମିକାରେ ଭୋଳାନାଥ ଦତ୍ତ ଅଭିନୟ କରିଥିଲେ । ଦ୍ରୌପଦୀ ହୋଇଥିଲେ ସ୍ୱର୍ଣ୍ଣଲତା । ଏଇଟି ବଂଗଳା ନାଟକର ଅନୁବାଦ ।

୧୯୨୬ରେ କଟକ କଲେକ୍ଟରୀଏଟ କର୍ମଚାରୀମାନେ ମଂଚସ୍ଥ କରିଥିଲେ ନାଟ୍ୟକାର ଜ୍ୟୋତିନ ମୁଖାର୍ଜିଙ୍କ ରଚିତ ଓଡ଼ିଆ ନାଟକ 'ଇନ୍ଦ୍ରଦ୍ୟୁମ୍ନ' । ଜ୍ୟୋତିନ ବାବୁ ପୂର୍ବରୁ 'ରାଜା ସୁରଥ' ନାଟକ ଲେଖିଥିଲେ । ଇନ୍ଦ୍ରଦ୍ୟୁମ୍ନ ନାଟକରେ ଖଗେନ୍ଦ୍ର ନାଥ ମିତ୍ର ଭୈରବ, ବିମଳ ଘୋଷ ସୁମାଳି, ଦୀନବଂଧୁରଥ ରାଣୀ ଗୁଣ୍ଡିଚା, ନୀରଦଚନ୍ଦ୍ର ଦେ - ବିଦ୍ୟାପତି, ମଦନ ଚକ୍ରବର୍ତ୍ତୀ - ଭୈରବୀ, ହରିହର ସାହୁ - ଇନ୍ଦ୍ରଦ୍ୟୁମ୍ନ ଭୂମିକାରେ ଅଭିନୟ କରିଥିଲେ । ନିର୍ଦ୍ଦେଶନା ଦେଇଥିଲେ ବଳାଇ ବାନାର୍ଜି । ନାଟକ ମଂଚସ୍ଥ ହୋଇଥିଲା ପୁରୁଣା ବାସନ୍ତୀ ମଂଚରେ ।

'ଜୁନିଅର ଆମେଚର କ୍ଲବ' ନାମରେ ଗୋଟିଏ ସାଂସ୍କୃତିକ ସଂସ୍ଥା ଏହି ସମୟରେ ଗଢ଼ା ଯାଇଥିଲା । କଟକ ମୁନିସିପାଲଟି ହତାରେ ଏକ ଅସ୍ଥାୟୀ ମଂଚରେ ଏମାନେ କେତୋଟି ବଂଗଳା ଓ ଓଡ଼ିଆ ନାଟକ ମଂଚସ୍ଥ କରିଥିଲେ । କର୍ଣ୍ଣାର୍ଜ୍ଜୁନ (ବଙ୍ଗଳା) କଳାପାହାଡ଼ (ଓଡ଼ିଆ), କେଶରୀଗଂଗ (ଓଡ଼ିଆ) , ଜୁଲିଆ (ବଂଗଳା - କ୍ଷୀରେଦ ପ୍ରସାଦ ବିଦ୍ୟା ବିନୋଦ - ଅରୋରାରେ

Digitized by srujanika@gmail.com

୧୯୦୧ ରେ ଅଭିନୀତ) ପ୍ରଭୃତି ନାଟକ ଏମାନଙ୍କ ଦ୍ୱାରା ୧୯୨୪ -୨୬ ମଧ୍ୟରେ ଅଭିନୀତ ହୋଇଥିଲା । ଏଥିରେ ମାଖନଲାଲ ବାନାର୍ଜି (ସୀତା ବିବାହ - ଚଳଚିତ୍ରର ରାମ), କାର୍ତ୍ତିକ ଘୋଷ (ପରବର୍ତ୍ତୀ କାଳର ନାଟ୍ୟକାର ଓ ଅଭିନେତା) ରଘୁ ରାଉତ (ପରବର୍ତ୍ତୀ କାଳର ପତ୍ରିକା ସମ୍ପାଦକ ଓ କର୍ମୀ) ପ୍ରଭୃତି ଅଭିନୟ କରିଥିଲେ । ୧୯୩୦ ମସିହାରେ ଆଇନ କଲେଜ ନାଟ୍ୟ ସଂସଦ, ଗୋଟିଏ ଓଡ଼ିଆ, ଗୋଟିଏ ବଂଗଳା ଓ ଗୋଟିଏ ଇଂରାଜୀ ନାଟକ ମଂଚସ୍ଥ କରିଥିଲେ । 'ଛମାଣ ଆଠଗୁଣ୍ଠ' ଉପନ୍ୟାସର ପ୍ରଥମ ନାଟ୍ୟରୂପ ଏଇମାନେ ହିଁ ପରିବେଷଣ କରିଥିଲେ ।

୧୯୨୮ ମସିହାରେ କଟକରେ ପ୍ରତିଷ୍ଠିତ ହୁଏ ପି.ଡ଼ବ୍ଲ୍ୟୁ. ଡ଼ି. କ୍ଲବ । ୧୯୩୧ ମସିହାରେ କ୍ଲବ ତରଫରୁ ଶ୍ରୀରାମଚନ୍ଦ୍ର ଭବନରେ ମଂଚସ୍ଥ ହୁଏ 'ମହାରଷ୍ଟ୍ର ଅଭିଯାନ' ନାମକ ନାଟକ । ଏହା ହେଉଛି ବଂଗଳା 'ବର୍ଗେ ବର୍ଗୀ' ନାଟକର ଓଡ଼ିଆ ଅନୁବାଦ । ଏହି ନାଟକଟି ରଚନା କରିଥିଲେ ନିଶିକାନ୍ତ ବସୁରାୟ ଓ କଲିକତାର ମନମୋହନ ଥିଏଟରରେ ୧୯୨୨ ମସିହାରେ ଏହା ଅଭିନୀତ ହୋଇଥିଲା । ଆଲିବର୍ଦ୍ଦୀ ଖାଁଙ୍କ ଶାସନ କାଳରେ ମରହଟ୍ଟା ସୁବାଦାର ଭାସ୍କର ପଣ୍ଡିତ ଦ୍ୱାରା ବଂଗ ଦେଶ ଆକ୍ରମଣକୁ ନେଇ ନାଟକଟି ରଚିତ । ସୁରେନ୍ଦ୍ର ନାଥ ଘୋଷ ଭାସ୍କର ପଣ୍ଡିତ ଭୂମିକାରେ ଐତିହାସିକ ଅଭିନୟ କରିଥିଲେ । ମିରଜାଫର ଓ ଗୋଲାମ ହୋସେନ ଏହି ଭାସ୍କର ପଣ୍ଡିତକୁ ପ୍ରବଂଚିତ କରିଥିବାର ନାଟକରେ ବର୍ଣ୍ଣିତ । ଆଲିବର୍ଦ୍ଦିଙ୍କ ତମ୍ବୁକୁ ଗୋଟିଏ ସନ୍ଧିପତ୍ରରେ ସ୍ୱାକ୍ଷର କରିବାକୁ ଏକାକୀ ଆସିଥିବା ବେଳେ ଭାସ୍କର ପଣ୍ଡିତକୁ ହତ୍ୟା କରାଯାଏ । ଆଶ୍ଚର୍ଯ୍ୟମୟୀ ଗୌରୀ ଭୂମିକାରେ ଚମତ୍କାର ସଂଗୀତ ପରିବେଷଣ କରିଥିଲେ । ଓଡ଼ିଆ ନାଟକରେ ଭୋଳାନାଥ ଦତ୍ତ ଭାସ୍କର ପଣ୍ଡିତ ଭୂମିକାରେ ଓ ଆଲିବର୍ଦ୍ଦୀ ଭୂମିକାରେ କୈଳାସ ଚନ୍ଦ୍ର ମିତ୍ର ଅଭିନୟ କରିଥିଲେ । ସହାୟକ ଚରିତ୍ରରେ ସେ କାଳର ବହୁ ପରିଚିତ ଅଭିନେତା ଅଂଶ ଗ୍ରହଣ କରିଥିଲେ। ଗୌରୀ ଭୂମିକାରେ ଅମର ରାୟ, ମାଧୁରୀ ଭୂମିକାରେ ନାରାୟଣ ନନ୍ଦ ପ୍ରଭୃତି ଅଭିନୟ କରିଥିଲେ । ୧୯୩୭ ମସିହାରେ ଏମାନେ 'ଦସ୍ୟୁ' ନାମକ ବଂଗଳା ନାଟକର ଓଡ଼ିଆ ଅନୁବାଦ ଶ୍ରୀ ରାମଚନ୍ଦ୍ର ଭବନ ମଂଚରେ ପରିବେଷଣ କରିଥିଲେ । ଏହି ଅଭିନୟ ସହିତ କାଳୀଚରଣ ସମ୍ପୃକ୍ତ ଥିଲେ ବୋଲି ଶୁଣାଯାଏ ।

ବହୁକାଳରୁ କଟକ ମେଡ଼ିକାଲ ସ୍କୁଲରେ ନାଟକାଭିନୟ ହୋଇ ଆସୁଥିଲା । ୧୯୩୦ ସାଲରେ ଏମାନେ ବଂଗଳା ନାଟକ 'ଆଲମଗିର' ସହ ଓଡ଼ିଆନାଟକ 'କଳିଙ୍ଗ ବିଜୟ' ମଧ ମଂଚସ୍ଥ କରିଥିଲେ । ବାଲେଶ୍ୱରର ଆଶୁତୋଷ ରକ୍ଷିତ ଏହି ନାଟକର ନିର୍ଦ୍ଦେଶନା ଦେଇଥିଲେ । ଅଦ୍ୱୈତ ମହାନ୍ତି (ପରବର୍ତ୍ତୀ କାଳର ନରଦେବତା, ରାଧିକା ପ୍ରଭୃତି ସ୍ମରଣୀୟ ନାଟକର ନାଟ୍ୟକାର ଏବଂ

Digitized by srujanika@gmail.com

ସୀତାବିବାହ ଚଳଚିତ୍ରରେ ଲକ୍ଷ୍ମଣ ଭୂମିକାରେ ଅଭିନୟ କରିଥିବା କଳାକାର) ସେତେବେଳେ ମେଡ଼ିକାଲ ସ୍କୁଲର ଛାତ୍ର ଥିଲେ ଏବଂ ଐର ରାଜା ଭୂମିକାରେ ଅଭିନୟ କରିଥିଲେ । ସଂଘମିତ୍ରା ହୋଇଥିଲେ ଚିନ୍ତାମଣି ସାହୁ । ନାଟକ ଭଲ ହୋଇଥିଲା ।

୧୯୩୧ ରେ ଏଠାରେ ଅଭିନୀତ ହେଲା ଲାଲା ନଗେନ୍ଦ୍ର କୁମାର ରାଏଙ୍କର 'ଶେଷ ସ୍ୱାଧୀନତା' । ଗୋବିନ୍ଦ ବିଦ୍ୟାଧରଙ୍କର ଉତ୍କଳ ସିଂହାସନ ଆରୋହଣ ହିଁ ହେଉଛି ଏହାର କଥାବସ୍ତୁ । ଅଭିନୟରେ ପୂର୍ବବର୍ଷର ଅଧିକାଂଶ କଳାକାର ଅଂଶ ଗ୍ରହଣ କରିଥିଲେ । ୧୯୪୦ରେ ଏମାନେ ବଂଗଳା ନାଟକ 'ସିନ୍ଧୁଗୌରବ' ସଫଳତା ସହିତ ମଂଚସ୍ଥ କରିଥିଲେ ।

ଯାତ୍ରା ନାଟ୍ୟକାର ବାଳକୃଷ୍ଣ ମହାନ୍ତି ଚଳିତ ଶତକର ତୃତୀୟ ଦଶକରେ ମଂଚ ନାଟକର ଇଲାକାକୁ କିଛି ଦିନ ପାଇଁ ଚାଲିଆସିଥିଲେ ଓ ମଂଚୋପକରଣମାନ କ୍ରୟ କରି କିଛିଦିନ ମଂଚନାଟକମାନ ଅଭିନୟ କରି ସୁନାମ ଅର୍ଜନ କରିଥିଲେ । ଝଡ଼ବର୍ଷାରେ ତାଙ୍କର ମଂଚୋପକରଣ ନଷ୍ଟ ହୋଇଯିବାରୁ ସେ ଆଉ ମଂଚ ନାଟକ ପ୍ରତି ଦୃଷ୍ଟି ନଦେଇ ପୁଣି ଯାତ୍ରା ଜଗତକୁ ଫେରିଗଲେ । ସେ ମଂଚରେ ତାଙ୍କର ଅଧିକାଂଶ ଲୋକପ୍ରିୟ ନାଟକ ଗୁଡ଼ିକୁ ଉପସ୍ଥାପିତ କରିଥିଲେ ।

୧୯୩୫ ମସିହାରେ କଂଗ୍ରେସର ଜୁବୁଲୀ ବର୍ଷ ଉପଲକ୍ଷେ ଲାଲା ନଗେନ୍ଦ୍ରଙ୍କ 'କଳିଙ୍ଗ ବିଜୟ', 'ରଘୁଅରକ୍ଷିତ' ଓ ଶେଷ ସ୍ୱାଧୀନତା' - ତିନୋଟି ଯାକ ନାଟକ ଅଭିନୀତ ହୋଇଥିଲା । ଅଭିନୟ କରିଥିଲେ କଟକର କଳାକାର ମାନେ ।

୧୯୩୩ -୩୪ ମସିହାରେ କଟକଠାରେ ପ୍ରତିଷ୍ଠିତ ହୁଏ ' ହଲମୁକନ୍ନାମାଟକ କ୍ଲବ । ସେମାନେ ଗୋଟିଏ ମଂଚ ଗଢ଼ିଲେ ଆଜି ଅନ୍ନପୂର୍ଣ୍ଣାମଂଚ ଯେଉଁଠି ଅଛି ଠିକ ସେଇଠି । ହଲମୁକ୍ ପ୍ରକୃତରେ ଥିଲା ଏକ ସିନେମାହଲ, ଯେଉଁଠି ନିର୍ବାକ ଚଳଚିତ୍ର ପ୍ରଦର୍ଶିତ ହେଉଥିଲା । ଭଲ ନ ଚାଲିବାରୁ ତା'ର ସେତେବେଳର ମାଲିକ ସେଠାରେ ଗୋଟିଏ ଥିଏଟରଦଳ ଚଳାଇବାକୁ ସ୍ଥିରକଲେ । ଏହିଭଳି ଗଢାହେଲା ହଲମୁକ୍‌ନାଟ୍ୟସଂସଦ । ହଲମୁକ୍ ସିନେମା ହତାରେ ଆଉଗୋଟିଏ ମଞ୍ଚ ଗଢାଗଲା । ରାଖାଲ ଚନ୍ଦ୍ର ମହାନ୍ତି ବଙ୍ଗଳା ଆଲିବାବା ନାଟକର ଓଡ଼ିଆ ଅନୁବାଦ କଲେ । ମର୍ଜିନା ଭୂମିକାରେ ଅଭିନୟ କରିବା ପାଇଁ ପୁରୀରୁ ଅଣାଗଲା ରାଧାରାଣୀଙ୍କୁ । ସାଧୁଚରଣ ହେଲେ ଆବ୍‌ଦାଲା । ଆଲିବାବା ଭୂମିକାରେ ନରେନ୍ ଦସ୍ୟୁ ସର୍ଦ୍ଦାର ଭୂମିକାରେ ଜୟୀ ମଲ୍ଲିକ୍, ମୁସ୍ତାଫା ଭୂମିକାରେ ନନ୍ଦକିଶୋର ମହାନ୍ତି ପ୍ରଭୃତି ଅଭିନୟ କଲେ । ଅଭିନୟ ଭଲ ହୋଇଥିଲା । ମାତ୍ର ପରବର୍ତ୍ତୀ କାଳରେ ଏହିଦଳ ଆଉ ଅଭିନୟ କରିଥିବାର ଜଣାଯାଏ ନାହିଁ ।

୧୯୩୫-୩୭ ମସିହା ଭିତରେ ଭୁବନେଶ୍ୱରଠାରେ 'ଭୁବନେଶ୍ୱର ଆମେଚରକ୍ଲବ' ନାମରେ

Digitized by srujanika@gmail.com

ଗୋଟିଏ ସୌଖୀନ-ଦଳ ପାଞ୍ଚ ଛଅଟି ନାଟକ ମଞ୍ଚସ୍ଥ କରିଥିଲେ । ଏମାନଙ୍କର ନେତୃତ୍ୱ ଗ୍ରହଣ କରିଥିଲେ ଗୋପାଳ ଚନ୍ଦ୍ର ମିଶ୍ର । ଭୁବନେଶ୍ୱରର ଜଣେ ହେଲ୍‌ଥ ଇନିସ୍‌ପେକ୍ଟର । ଏମାନେ ବଙ୍ଗଳା ନାଟକର ଓଡ଼ିଆ ଅନୁବାଦ କରି ମଞ୍ଚସ୍ଥ କରୁଥିଲେ । ଅନୁବାଦ କରୁଥିଲେ ନିଜେ ଗୋପାଳବାବୁ । ଗୋପାଳଚନ୍ଦ୍ର ନିଜେ ଜଣେ ଅଭିନେତା ମଧଥିଲେ ଏବଂ ସେକାଳରେ କର୍ଣ୍ଣାର୍ଜୁନ' ନାଟକରେ ଶକୁନି ଭୂମିକାରେ ଚମତ୍କାର ଅଭିନୟ କରିଥିଲେ । ୧୯୩୭ ମସିହାରେ ଗୋପାଳଚନ୍ଦ୍ର ଭୁବନେଶ୍ୱରରୁ ଚାଲିଯିବା ପରେ ଏହି ଦଳ ଆଉ କୌଣସି ନାଟକ ଅଭିନୟ କରିନାହାନ୍ତି । ତାଙ୍କର ପୁଅ ଶ୍ରୀ ରଘୁନାଥ ମିଶ୍ର ଆଜିର ଜଣେ ନାଟ୍ୟକାର ଓ ପଚାଶରୁ ଊର୍ଦ୍ଧ ନାଟକ ଲେଖିମଞ୍ଚସ୍ଥ କରିଛନ୍ତି ।

ନିମାପଡ଼ା ହାଇସ୍କୁଲରେ ୧୯୩୬ ମସିହାରେ 'କାର୍ତ୍ତବୀର୍ଯ୍ୟ' ନାମକ ଏକ ନାଟକ ମଞ୍ଚସ୍ଥ ହୋଇଥିଲା । ସେଇ ସ୍କୁଲର ପ୍ରଧାନ ଶିକ୍ଷକ ମଧୁସୂଦନ ବିଶ୍ୱାଳ ଜଣେ ନାଟ୍ୟପ୍ରାଣ ବ୍ୟକ୍ତିଥିଲେ ଏବଂ ତାଙ୍କରି ଉଦ୍ୟମରେ ନାଟକଟି ମଞ୍ଚସ୍ଥ ହୋଇଥିଲା । ସ୍କୁଲର ଦଶମ ଶ୍ରେଣୀର ଜଣେ ଛାତ୍ର ନାଟକଟିକୁ ଲେଖିଥିଲେ । ନାଟକ ଅଭିନୀତ ହେଲା ସ୍କୁଲ ଛାତ୍ରମାନଙ୍କ ଦ୍ୱାରା । କଟକରୁ ସାଧୁଚରଣ ଏବଂ ପୁରୀର କୃଷ୍ଣ ମୁଖାର୍ଜି ପ୍ରଭୃତି ନିର୍ଦ୍ଦେଶନା, ମଞ୍ଚସଜ୍ଜା, ରୂପସଜ୍ଜା ଇତ୍ୟାଦିର ଦାୟିତ୍ୱରେ ଥିଲେ । ନାଟକଟି ଭଲ ହୋଇଥିବାରୁ ଦ୍ୱିତୀୟବାର ମଧ ମଞ୍ଚସ୍ଥ ହୋଇଥିଲା ।

୧୯୩୬ ମସିହାରେ କଟକ ପାରେଶ୍ୱର ସାହି (ରେଭେନ୍‌ସାକଲେଜ ଆଗରେ ଭୀମା ବରଫକଳପାଖ)ର କେତେକ ଉତ୍ସାହୀ ଯୁବକ ଗୋଟିଏ ନାଟକ ମଞ୍ଚସ୍ଥ କରିବା ନିମନ୍ତେ ସ୍ଥିର କଲେ । ଗୋବିନ୍ଦଚନ୍ଦ୍ର ମହାନ୍ତି ନାମକ ଜଣେ ବ୍ୟବସାୟୀ 'ଭୁଲ୍‌କେଉଁଠି' ନାମକ ଖଣ୍ଡିଏ ସାମାଜିକ ନାଟକ ଲେଖିଥିଲେ । ସେଇ ନାଟକ ମଞ୍ଚସ୍ଥ ହେଲା । ସେତେବେଳକୁ ଓଡ଼ିଶାର ଦର୍ଶକମାନେ ଐତିହାସିକ ଓ ପୌରାଣିକ ନାଟକ ଦେଖିବାରେ ଅଭ୍ୟସ୍ତଥିଲେ । ସାମାଜିକ ନାଟକଟି ଭଲ ହୋଇଥିଲେ ମଧ ଲୋକମାନେ ଏହାକୁ ଗ୍ରହଣ କଲେ ନାହିଁ ।

୧୯୩୭ ମସିହାରେ 'ଯୋବ୍ରା' ଠାରେ 'ସତ୍ରାଜିତ ହରଣ' ନାମକ ଏକ ପୌରାଣିକ ନାଟକ ଅଭିନୀତ ହୋଇଥିଲା । କାହାଣୀଟି ସାରଳା ମହାଭାରତର ଏବଂ ନାଟ୍ୟ ରୂପ ପ୍ରସ୍ତୁତ କରିଥିଲେ ସ୍ଥାନୀୟ ଜଣେ ନାଟ୍ୟକାର । ଶ୍ରୀଧର ନାୟକ, ସାଧୁଚରଣ ଦଳବେହେରା ପ୍ରଭୃତି ଏଥିରେ ସହଯୋଗ କରିଥିଲେ ।ଏଥିରେ ହାସ୍ୟରସ ପରିବେଷଣ କରିଥିଲେ କୃଷ୍ଣଚନ୍ଦ୍ର ପାଣ୍ଡେ ଓ ରାଧାନାଥ ନାମକ ଜଣେ ବାରମଜାବିକାଳୀ । କୃଷ୍ଣଚନ୍ଦ୍ର ପାଣ୍ଡେ ପରବର୍ତ୍ତୀ କାଳରେ ଓଡ଼ିଶାଥିଏଟର୍ସ, ଅନ୍ନପୂର୍ଣ୍ଣା ବି ମଞ୍ଚର ଜଣେ ସଶକ୍ତ ଚରିତ୍ରାଭିନେତା ରୂପରେ ପ୍ରତିଷ୍ଠା ପାଇଲେ । ଦୀର୍ଘକାଳ ଧରି

Digitized by srujanika@gmail.com

କଟକ ବେତାର କେନ୍ଦ୍ରର କୃଷି ସଂସାର ପରିଚାଳନା କଲେ ଓ କେତୋଟି ଓଡ଼ିଆ ଚଳଚିତ୍ରରେ ମଧ ଅଭିନୟ କଲେ । ପାଣ୍ଡେ ପ୍ରଥମେ କଟକ ରାସ୍ତାରେ ଛୋଟ ଛୋଟ ବହି ବିକ୍ରି କରି ବୁଲୁଥିଲେ । କଳା ଥିଲା ତାଙ୍କର ରକ୍ତରେ । କାଳୀଚରଣ ତାଙ୍କର ଅଭିନୟ ପ୍ରତିଭାରେ ଆକୃଷ୍ଟ ହୋଇ ତାଙ୍କୁ 'ଓଡ଼ିଶା ଥିଏଟର୍ସ'ରେ ଗ୍ରହଣ କରିଥିଲେ ।

୧୯୩୯ ମସିହାରେ ବକ୍‌ସି ବଜାର ବଣିଆସାହିର ଯୁବକମାନଙ୍କ ଦ୍ୱାରା ମଞ୍ଚସ୍ଥ ହୋଇଥିଲା 'ଭିକାରୀ ଚରଣଙ୍କର ରାଜାପୁରୁଷୋତ୍ତମ' ନାଟକ । ଏଥିପାଇଁ ଗୋଟିଏ ଅସ୍ଥାୟୀ ମଞ୍ଚ ପ୍ରସ୍ତୁତ କରାଯାଇଥିଲା । ଏଥିରେ ମାତା ଭୂମିକାରେ କାମିନୀନନ୍ଦି, ମହନ୍ତ ଭୂମିକାରେ ଦୀନବଂଧୁ ଷାଠିୟା ଓ କପିଳେନ୍ଦ୍ର ଭୂମିକାରେ ରାଧାନାଥ ପାଣ୍ଡା ଅଭିନୟ କରିଥିଲେ ।ସାଧୁଚରଣ ସହଯୋଗ କରିଥିଲେ । ନାଟକଟି ଭଲହୋଇଥିଲା ।

୧୯୨୮ ମସିହାରେ କଟକର ସିଭିଲ୍‌କୋର୍ଟ ମୋହରିର ମାନଙ୍କ ବ୍ୟବସ୍ଥାପନାରେ ମଞ୍ଚସ୍ଥ ହୋଇଥିଲା 'ସଂଯୁକ୍ତା' ନାଟକ । ରାମଚନ୍ଦ୍ର ସାହୁ ଏଥିରେ ନାୟକଭୂମିକାରେ ଅଭିନୟ କରିଥିଲେ । ଯଦୁମଣି ମହାନ୍ତି ଓ ସୁରେନ୍ଦ୍ର ଦାସ ହାସ୍ୟ ରସ ପରିବେଷଣ କରିଥିଲେ । ଯାତ୍ରା ଦଳରୁ କେତେକ ଅଭିନେତା ଡ଼କାଇ ସେମାନଙ୍କୁ ନାରୀ ଭୂମିକା ଦେଇଥିଲେ । ନାଟକଟି ଭଲ ହୋଇଥିଲା । ପରେ ଏମାନେ ଆହୁରି କେତେକ ନାଟକ ପରିବେଷଣ କରିଥିଲେ । 'ସେଓଜୀ' (ଅଶ୍ୱିନୀକୁମାର) ନାଟକର ଅଭିନୟ ଏମାନଙ୍କର ଏକ ସ୍ମରଣୀୟ ଅବଦାନ । ଏଥିରେ ନାରୀମାନେ ଅଭିନେତ୍ରୀ ଭୂମିକା ତୁଲାଇଥିଲେ ।

ଢେଙ୍କାନାଳର ରାଜା ଶଙ୍କର ପ୍ରତାପ ନାଟ୍ୟ ପ୍ରାଣ ଥିଲେ । ତାଙ୍କ ପ୍ରାସାଦରେ ଗୋଟିଏ ସ୍ଥାୟୀ ପେଣ୍ଡାଲ ଥିଲା । ତାହାର ନାମ ଥିଲା 'ରଙ୍ଗମହଲ' ଏଥିରେ ମଝିରେ ମଝିରେ ସ୍ଥାନୀୟ କର୍ମଚାରୀ ମାନଙ୍କୁ ନେଇ ନାଟକାଭିନୟ ଚାଲୁଥିଲା । ୧୯୩୯-୪୦ ମସିହରେ ଏଇ ମଂଚରେ 'ଦୁର୍ଗାଦାସ' ନାଟକଟି ମଂଚସ୍ଥ କରିବାକୁ ସ୍ଥିର କରାଗଲା । ଦ୍ୱିଜେନ୍ଦ୍ର ଲାଲ ରାୟ ଥିଲେ ବଂଗଳା ନାଟକଟିର ଲେଖକ । ଏହା ୧୯୦୬ ମସିହା ଡ଼ିସେମ୍ବର ୩୦ ତାରିଖରେ କଲିକତାର ମିନର୍ଭା ମଂଚରେ ଅଭିନୀତ ହୋଇଥିଲା । ନାଟକଟି ଐତିହାସିକ । ଢେଙ୍କାନାଳ ମଂଚରେ ଏହାର ଓଡ଼ିଆ ଅନୁବାଦ ପରିବେଷିତ ହେଲା । ଦୁର୍ଗାଦାସ ଭୂମିକାରେ ଅଭିନୟ କଲେ ନଳିନୀ ତ୍ରିପାଠୀ ଆଓରଙ୍ଗଜେବ ଭୂମିକାରେ ପୂର୍ଣ୍ଣଚନ୍ଦ୍ର ପଟ୍ଟନାୟକ ଏବଂ ଅନ୍ୟାନ୍ୟ ଭୂମିକାରେ ସ୍ଥାନୀୟ ରାଜ କର୍ମଚାରୀମାନେ ଅଭିନୟ କରିଥିଲେ ।ପରେ ସେହି ମଂଚରେ ଫକୀରମୋହନଙ୍କ 'ମାମୁ' ଉପନ୍ୟାସର ନାଟ୍ୟରୂପ ମଧ ଅଭିନୀତ ହୋଇଥିଲା । ବଂଗଳା ନାଟକର ଓଡ଼ିଆ ଅନୁବାଦକ, କିମ୍ବା 'ମାମୁଁ'

Digitized by srujanika@gmail.com

ଉପନ୍ୟାସର ନାଟ୍ୟକାରଙ୍କର ନାମ ଜଣାଯାଏ ନାହିଁ ।

କଟକରେ ଓଡ଼ିଆ ଓ ବଂଗାଳୀ ମାନେ ମିଶି ଯେତେବେଳେ ସମଗ୍ର ଓଡ଼ିଶାରେ ନାଟ୍ୟ ଚେତନାର ପ୍ରସାରରେ ଲାଗିଥିଲେ, ସେତେବେଳେ ଏଠାକାର ଅନ୍ୟ ସମ୍ପ୍ରଦାୟ ମାନେ ମଧ୍ୟ ପଛାଇଯାଉନଥିଲେ । ଏଠାକାର ମୁସଲମାନମାନେ ଫଏଜଲି ମୁନସିଙ୍କ ନେତୃତ୍ୱରେ 'ଖୁପ ସୁରତଓ୍ୱାଲା' ନାମକ ହିନ୍ଦୀ ଉର୍ଦ୍ଦୁ ମିଶା ନାଟକ ମଂଚସ୍ଥ କରାଉଥିଲେ ୧୯୩୯ -୪୦ ମସିହାରେ । ଏହାର ସଫଳତାରେ ଉତ୍ସାହିତ ହୋଇ ପରେ ପରେ ଆହୁରି ଆଠ / ଦଶ ଖଣ୍ଡ ସେଇ ଧରଣର ନାଟକ ମଂଚସ୍ଥ କରାଇଥିଲେ । କଟକର ମାରୁଓ୍ୱାଡ଼ି ଯୁବକମାନେ ମଧ୍ୟ ଏହି ସମୟରେ ହିନ୍ଦୀଭାଷାର ଗୋଟିଏ ନାଟକ ମଂଚସ୍ଥ କରିଥିଲେ ।

କଟକ ପି.ଡ଼ବ୍ଲୁ.ଡ଼ି. କ୍ଲବ ସମ୍ପର୍କରେ ଇତିପୂର୍ବରୁ ସୂଚନା ଦିଆଯାଇଛି । ଏମାନେ ୧୯୪୦ ମସିହାରେ 'ଦୁନିଆଭୁଲ' ନାମକ ନାଟକ ପରିବେଷଣ କରିଥିଲେ । ଏଇଟି ବଙ୍ଗଳାରୁ ଅନୁବାଦ । ତେବେ ବଂଗଳା ନାଟକଟି ସେଠାକାର କୌଣସି ଲୋକମଂଚରେ ଅଭିନୀତ ହୋଇଥିବାର ଜଣାଯାଏ ନାହିଁ । ନାଟକର ଅନୁବାଦ କରିଥିଲେ ସାଧୁଚରଣ ଦଳବେହେରା ଓ ନିଜେ ଏହାର ପ୍ରଧାନ ଭୂମିକା ରାମଲୋଚନ ଚରିତ୍ରକୁ ରୂପ ଦେଇଥିଲେ । ସେଟୋ ଭୂମିକାରେ ବିଶ୍ୱଦତ୍ତ, ମିରା ଭୂମିକାରେ କମଳା, ସେଟୋର ସ୍ତ୍ରୀ ଭୂମିକାରେ ହରିପ୍ରିୟା, ରାମଲୋଚନର ସ୍ତ୍ରୀ ଭୂମିକାରେ ଗଗନ ଦାସ, କମଳା ଭୂମିକାରେ ପାରୁଲ, ମାଳତୀ ଭୂମିକାରେ ବିନୋଦିନୀ ପ୍ରଭୃତି ଅଭିନୟ କରିଥିଲେ । ନାଟକଟି ଅନ୍ନପୂର୍ଣ୍ଣା ଓ ଓଡ଼ିଶାଥିଏଟର୍ସ ମଂଚରେ ବହୁବାର ଅଭିନୀତ ହୋଇଥିଲା । ଏହା ଏକ ହାସ୍ୟରସାତ୍ମକ ନାଟକ ।୧୯୦୧ମସିହାରେ ମିନର୍ଭାମଂଚରେ 'ଦୁନିଆ' ନାମରେ ଏକ ନାଟକ ମଂଚସ୍ଥ ହୋଇଥିଲା । ହୁଏତ ଏଇଟି ତାହାରି ଅନୁବାଦ ହୋଇପାରେ ।

ସେଇ ବର୍ଷ ପି. ଡ଼ବ୍ଲୁ. ଡ଼ି. କ୍ଲବ ମଂଚସ୍ଥ କଲେ ଭିକାରୀ ଚରଣ ପଟ୍ଟନାୟକଙ୍କରଚିତ ନାଟକ 'ପଦ୍ମଲୋଚନ' । ଶାସକ - ଶକ୍ତିକୁ ଯୁଦ୍ଧ ପାଇଁ ଆର୍ଥିକ ସାହାଯ୍ୟ ଦେବା ଲକ୍ଷ୍ୟରେ ହିଁ ଏହି ନାଟକ ମଂଚସ୍ଥ ହୋଇଥିଲା । ନାଟକଟି ଉତ୍କଳ ସାହିତ୍ୟ ସମାଜ ମଂଚରେ ଅଭିନୀତ ହୋଇଥିଲା । ଏଥିରେ ପଦ୍ମଲୋଚନ - ସାଧୁଚରଣ, ଚେମା - ଅସିତବରଣ, ଗୁମାସ୍ତା - ଦୁର୍ଗାଚରଣ, ମାଧବ - ଗଙ୍ଗାଧର, ଯୋଗୀ - ଚୈତନ୍ୟ- ବଲ୍ଲଭ, ତେଲେଙ୍ଗା ଶିକ୍ଷକ -ରେବତୀ ବଲ୍ଲଭ, ମହନ୍ତ - ନରସିଂହ, ଦାସୀ -ପାଂଚୁ ଓ ସାନ୍ତାଣୀ -ଗଗନ ହୋଇଥିଲେ ଗୁମାସ୍ତା, ତେଲେଗୁ ଶିକ୍ଷକ ଓ ମହନ୍ତଙ୍କର ଅଭିନୟ ଦର୍ଶକ ମାନଙ୍କୁ ମୁଗ୍ଧ କରିଥିଲା । ନାଟକଟିରେ କୃପଣ ବୃଦ୍ଧ ପଦ୍ମଲୋଚନର

Digitized by srujanika@gmail.com

ଧନଲାଳସା ଯୁଦ୍ଧ ବଣ୍ଡରେ ଟଙ୍କା ଖଟାଇବା ନିମନ୍ତେ ତାହାର ଅନିଚ୍ଛା, ଡ଼କାୟତିରେ ତାହାର ସମସ୍ତ ଅର୍ଥ ଅପହୃତ ହେବାରୁ ସେଇ ଶୋକରେ ତାହାର ମୃତ୍ୟୁ ପ୍ରଭୃତି ବର୍ଣ୍ଣିତ ନାଟକଟି ମୁଖ୍ୟତଃ ପ୍ରଚାରମୂଳକ ଏବଂ ଅଦ୍ୟାବଧି ଅପ୍ରକାଶିତ । ହାସ୍ୟରସର ଚମତ୍କାର ପ୍ରୟୋଗ ହେତୁ ଅଭିନୟକୁ ଦର୍ଶକମାନେ ପସନ୍ଦ କରିଥିଲେ । ଅଣଓଡ଼ିଆ ଚରିତ୍ର ସାହାଯ୍ୟରେ ଓଡ଼ିଆ ଭାଷାର ବିକୃତ ଉଚ୍ଚାରଣ ଜନିତ ହାସ୍ୟରସ ସୃଷ୍ଟିର ପ୍ରୟାସ ଭିକାରୀ ଚରଣ ହିଁ ଓଡ଼ିଆ ମଂଚରେ ପ୍ରଥମଥର ପାଇଁ କରିଥିଲେ । ଦକ୍ଷିଣୀ ଶିକ୍ଷକର ବିକୃତ ଓଡ଼ିଆ ଉଚ୍ଚାରଣ ପ୍ରେକ୍ଷାଳୟରେ ହାସ୍ୟରସର ଝଡ଼ ଛୁଟାଇ ଦେଇଥିଲା । କୁହାଯାଏ ଯେ, ଏହି ନାଟକର ପରିଣାମ ହେଲା, ଭିକାରୀ ଚରଣଙ୍କର ରାୟବାହାଦୂର ଓ କ୍ଲବ ସମ୍ପାଦକ ଶଶି ଭୂଷଣ ଦତ୍ତଙ୍କର ରାୟସାହେବ ଉପାଧିପ୍ରାପ୍ତି ।

(ଚ) କେନ୍ଦ୍ରାପଡ଼ାରେ ମଂଚନାଟକ -

ଲକ୍ଷ୍ମୀନାରାୟଣ ଜଗଦେବ ହେଉଛନ୍ତି କେନ୍ଦ୍ରାପଡ଼ାରେ ଏକମୁଖୀ ମଂଚର ଆଦ୍ୟ ପ୍ରବର୍ତ୍ତକ ।୧୯୧୧ ମସିହାରେ ତାଙ୍କରି ଉଦଯୋଗରେ ବଂଗଳା ଆଲିବାବା ନାଟକ ମଂଚସ୍ଥ ହୁଏ । ବିନୋଦ ବିହାରୀ ଠାକୁରଙ୍କ ବିଜେ ମଣ୍ଡପ ପରିସରରେ ଏକ ଅସ୍ଥାୟୀ ମଂଚରେ ଏହି ନାଟକ ଅଭିନୀତ ହୁଏ । ଗୋବିନ୍ଦ ଶୂରଦେଓ କେନ୍ଦ୍ରାପଡ଼ା ଆସନ୍ତି ୧୯୧୭ ମସିହାରେ ଏବଂ ତାଙ୍କର ପ୍ରେରଣାରେ ଗଢ଼ାହୁଏ 'ବଳଦେବ ଡ୍ରାମାଟିକ କ୍ଲବ' । ଏହି ସୌଖୀନ ଦଳ ପ୍ରଥମେ ମଂଚସ୍ଥ କରନ୍ତି ରାମଶଙ୍କରଙ୍କର 'କାଞ୍ଚୀକାବେରୀ' ଓ ପେଟେଣ୍ଟ ମେଡ଼ିସିନ' ପ୍ରହସନ (ନାଟ୍ୟରୂପ ସ୍ୱୟଂ ଶୂରଦେଓ) ନାଟକର ନିର୍ଦ୍ଦେଶନା ଦେଇଥିଲେ ଶ୍ରୀଧର ସାହୁ । 'ପେଟେଣ୍ଟ ମେଡ଼ିସିନ' ପ୍ରହସନରେ ଉସ୍ତାନ ତାରା ଭୂମିକାରେ ଅଭିନୟ କରିଥିଲେ ନିମାଇ ଚରଣ ହରିଚନ୍ଦନ (ପରବର୍ତ୍ତୀ କାଳର ବାଣୀକଣ୍ଠ) ଉଭୟ ଅଭିନୟ ଚମତ୍କାର ହୋଇଥିଲା ।

ଆଠଗଡ଼ ରାଜା ବିଶ୍ୱନାଥ ଦେବ 'ବସନ୍ତ ରାସ' ରଚନା କରି ସ୍ୱପ୍ନାଦେଶ ହେତୁ ନାଟକଟିକୁ ଶୂରଦେଓଙ୍କୁ ସମର୍ପଣ କରନ୍ତି । ଶୂରଦେଓ ଏକ ରାସଦଳ ଗଠନ କରି ୧୯୧୮ ରେ ପ୍ରୋକ୍ତରାସକୁ ଏକମୁଖୀ ମଂଚରେ ଉପସ୍ଥାପନ କରନ୍ତି । ଏହାପରେ ଶୂରଦେଓଙ୍କ ରଚିତ ଦାନଲୀଳା, ଶୈଳବିହାର, ମାନଭଞ୍ଜନ, କଳଙ୍କ ଭଞ୍ଜନ, ନରମେଧ ଯଜ୍ଞ ଆଦି ନାଟକ ପରେ ପରେ ଅଭିନୀତ ହୁଏ । ଶୂରଦେଓଙ୍କ ଦଳ ଓଡ଼ିଶାର ବିଭିନ୍ନ ଅଂଚଳ ବୁଲି ଏହି ସବୁ ନାଟକ ଅଭିନୟ କରି ପ୍ରଚୁର ପ୍ରଶଂସା ପାଇଥିଲେ ।

୧୯୧୯ରେ ପୂର୍ବୋକ୍ତ କ୍ଲବ ଦ୍ୱାରା ମଂଚସ୍ଥ ହେଲା 'ନନ୍ଦିକେଶ୍ୱରୀ', 'ରାଜାପୁରୁଷୋତ୍ତମ' ଓ 'କଳାପାହାଡ଼' । ଯଦୁମଣି ମଂଗରାଜ କଳା ପାହାଡ଼ ଭୂମିକାରେ ଓ ବାଞ୍ଛାନିଧିଦାସ ମୁକୁନ୍ଦଦେବ

Digitized by srujanika@gmail.com

ଭୂମିକାରେ ଅଭୁଲା ଅଭିନୟ କରିଥିଲେ । ନିର୍ଦ୍ଦେଶ ଦେଉଥିଲେ ଶ୍ରୀଧର ସାହୁ । ନନ୍ଦିକେଶ୍ବରୀ ନାଟକ ୧୯୧୮ ରେ ତାଙ୍କରି ନିର୍ଦ୍ଦେଶନାରେ ବାଲିଆରେ ମଧ ମଂଚସ୍ଥହୋଇଥିଲା । ୧୯୨୫ ମସିହାରେ କେନ୍ଦ୍ରାପଡ଼ାରେ ପ୍ରତିଷ୍ଠିତ ହୁଏ ୟୁନିୟନ ଡ୍ରାମାଟିକ କ୍ଲବ । ସଭ୍ୟମାନେ ଗୋଦାବରୀଶ ମିଶ୍ରଙ୍କର ପୁରୁଷୋତ୍ତମ ଦେବ, ଅଶ୍ୱିନୀକୁମାରଙ୍କର କଳାପାହାଡ଼ ଏବଂ କାଳୀଚରଣଙ୍କ ଧ୍ରୁବ ନାଟକ ମଂଚସ୍ଥ କରନ୍ତି । ଏସବୁ ନାଟକରେ ଯଦୁମଣି ମଂଗରାଜ, ବଳଭଦ୍ର ଚୌଧୁରୀ, ଦୀନବଂଧୁ ସାହୁ (ପରବର୍ତ୍ତୀ କାଳର ଆଇନଜୀବୀ) ନରସିଂହ ପତି, ରଙ୍ଗାଧର ମହଲା, କୃଷ୍ଣପ୍ରସାଦ ସିଂହ ଆଦି ଅଭିନୟ କରନ୍ତି । ୧୯୩୪ ମସିହାରେ ଧୂମାତ ଗ୍ରାମର ରାଧାଗୋବିନ୍ଦ ଡ୍ରାମାଟିକ କ୍ଲବ ମଂଚସ୍ଥ କରେ କାର୍ତ୍ତିକ ଘୋଷଙ୍କ ବାଙ୍ଛାପ୍ତ ନାଟକ 'ମାତୃପୂଜା' । ପରେ ଏହିଦଳ ସେଓଟି କୋଣାର୍କ, 'ଗଙ୍ଗା ଅଭିଶାପ' (ବଙ୍ଗଳାରୁ ନଗେନ ମଜୁମଦାରଙ୍କ ଦ୍ୱାରା ଅନୂଦିତ), ଜୟଦେବ ପ୍ରଭୃତି ନାଟକ ମାନ ମଞ୍ଚସ୍ଥ କରନ୍ତି । ଆଖପାଖରେ ନାଟ୍ୟ-ଚେତନାର ପ୍ରସାରରେ ଏହି ଦଳର ଭୂମିକା ଅନସ୍ୱୀକାର୍ଯ୍ୟ । ୧୯୩୫ରେ ନିକିରାଇ ଗ୍ରାମର 'ଶ୍ରୀ ବନଦୁର୍ଗା ନାଟ୍ୟକଳା ସଂସଦ' ମଂଚସ୍ଥ କରନ୍ତି କାମପାଳ ମିଶ୍ରଙ୍କ 'ସୀତାବିବାହ'ନାଟକ । ଏହାଛଡ଼ା ଆହୁରି ବହୁତ ସୌଖୀନ ସଂସ୍ଥା ଗଠିତ ହୋଇ ବିଶେଷ ଅବସରରେ ନାଟକାଭିନୟର ବ୍ୟବସ୍ଥା କରୁଥିବାର ଜଣାଯାଏ ।

୧୯୪୬ ମସିହାରେ ବନବିହାରୀ ଶ୍ରୀଚନ୍ଦନ କେନ୍ଦ୍ରାପଡ଼ା ବଡ଼କୋଠୀ ନିକଟରେ ପ୍ରତିଷ୍ଠିତ କରନ୍ତି ଏକ ସ୍ଥାୟୀ ରଂଗମଂଚ ଗୋବିନ୍ଦ ଥିଏଟର୍ସ । ଏହି ବ୍ୟବସାୟୀ ମଂଚର ପ୍ରଥମ ନାଟକ ହେଉଛି ବିଜୟ କେତନ ମଂଗରାଜଙ୍କ ରଚିତ 'ସହସ୍ର ଶଯ୍ୟାର ନାୟିକା' ନେତ୍ରାନନ୍ଦ ସାହୁ ଥିଲେ ଏହାର ନିର୍ଦ୍ଦେଶକ ପୂର୍ଣ୍ଣଚନ୍ଦ୍ର, ଜଗନ୍ନାଥ, ରାମଚନ୍ଦ୍ର, ଶରତ ଚନ୍ଦ୍ର, କମଳା ପ୍ରମୁଖ ଏଥିରେ ଅଭିନୟ କରୁଥିଲେ । ମଂଚଟି ଅଚଳାବୀ ।

(ଛ) ଉପସଂହାର : -

ଊନବିଂଶ ଶତକର ଦ୍ୱିତୀୟାର୍ଦ୍ଧରେ କଟକ ଜିଲ୍ଲାରେ ମଂଚ ନାଟକର ଆତ୍ମପ୍ରକାଶ । ପ୍ରଥମେ ସହରରେ ତା'ପରେ ଗ୍ରାମାଞ୍ଚଳରେ । ନାଟ୍ୟ ଚେତନାର ପ୍ରସାରଣ ପାଇଁ ସମୟ ଲାଗିଛି ପଚାଶ ବର୍ଷରୁ ବେଶୀ । ଶିକ୍ଷାର ପ୍ରସାର ସହିତ ମନୋରଂଜନ ଓ ଶିକ୍ଷାର ଯୁଗ୍ମ ଲକ୍ଷ୍ୟ ନେଇ ଆତ୍ମପ୍ରକାଶ କରିଥିବା କଳାର ଏହି ଅଭିନବ ରୂପଟି ପ୍ରତି ମଧ୍ୟବିତ୍ତ ଗୋଷ୍ଠୀର ଆକର୍ଷଣ ବୃଦ୍ଧି ପାଇଥିବାର ଲକ୍ଷ୍ୟ କରାଯାଇପାରେ । ପ୍ରଥମ ପର୍ଯ୍ୟାୟରେ ଓଡ଼ିଶାରେ ବସବାସ କରି ରହୁଥିବା ବଂଗୀୟ ମାନେ ହିଁ ଏଠାରେ ନାଟକାଭିନୟର ସୂତ୍ରପାତ ଘଟାଇଥିଲେ । ପରବର୍ତ୍ତୀ କାଳରେ ଓଡ଼ିଆମାନେ ଏହି କଳାସହ ସମ୍ପୃକ୍ତ ହୋଇଥିଲେ ମଧ୍ୟ ନାଟ୍ୟକର୍ମୀ ମାନଙ୍କ ମଧ୍ୟରେ ବଂଗୀୟ ମାନେ ହିଁ ଅଧିକ ପ୍ରଭାବ ବିସ୍ତାର କରିଥିବାର ଦେଖାଯାଉଛି । କଟକ ଜିଲ୍ଲାରେ ଯେଉଁଠି ଯେତେବେଳେ ନାଟକ ମଂଚସ୍ଥ

Digitized by srujanika@gmail.com

ହୋଇଛି ସେଥିରେ କେତେକ ନିର୍ଦ୍ଦିଷ୍ଟ ନାଟ୍ୟ କର୍ମୀହିଁ ସକ୍ରିୟ ଭୂମିକା ଗ୍ରହଣ କରୁଥିଲେ । ଦୂରଦୂରାନ୍ତକୁ ଯାଇ ସେଇମାନେ ହିଁ ନାଟକର ନିର୍ଦ୍ଦେଶ ଦେଇ ନୃତ୍ୟ, ସଂଗୀତର ବ୍ୟବସ୍ଥା କରି ନାଟକକୁ ସଫଳ କରିବାରେ ସାହାଯ୍ୟ କରୁଥିଲେ ।

ପ୍ରଥମ ଓଡ଼ିଆ ନାଟକ ରଚିତ ହୁଏ ୧୮୭୭ ମସିହାରେ । ତାହାପରେ ପଚାଶ ବର୍ଷ ଭିତରେ ପଚାଶ ଖଣ୍ଡରୁ ବେଶୀ ନାଟକ ଲେଖାଯାଇଥିବାର ଦେଖାଯାଉନାହିଁ । ବଂଗୀୟ ମାନେ ଯେଉଁ ନାଟକ ସବୁ ମଂଚସ୍ଥ କରୁଥିଲେ ସେ ସବୁ ସେ ଦେଶର ଲୋକମଂଚର ସଫଳ ନାଟକ । ଓଡ଼ିଆ ମାନେ ମଧ କିଛି କାଳ ପର୍ଯ୍ୟନ୍ତ ଏହି ସବୁ ବଂଗଳା ନାଟକ ମଂଚସ୍ଥ କରିଛନ୍ତି । ପରେ ଅବଶ୍ୟ ଅନୁବାଦ ନାଟକ ମଂଚସ୍ଥ କରାଯିବାର ବ୍ୟବସ୍ଥା କରାଗଲା ଏବଂ ଓଡ଼ିଆ ନାଟକ ମଂଚସ୍ଥ କରିବାପାଇଁ ଆଗ୍ରହ ସୃଷ୍ଟି ହେଲା । କିଛି ନୂଆ ନାଟ୍ୟକାର ମଧ ବାହାରିଲେ । ଭିକାରୀ ଚରଣଙ୍କ ନନ୍ଦିକେଶ୍ୱରୀ, ଯୌତୁକ, ରତ୍ନମାଳୀ ପ୍ରଭୃତି ତିନୋଟି ନାଟକ, କାମପାଳ ମିଶ୍ରଙ୍କ ସୀତାବିବାହ ଏବଂ କାଁ ଭାଁ ରାମଶଙ୍କର ଙ୍କର 'କାଂଚି କାବେରୀ' ନାଟକ ଏହି ସମୟରେ ବିଭିନ୍ନ ସ୍ଥାନରେ ମଂଚସ୍ଥ ହୋଇଛି । ଅନ୍ୟ ନାଟ୍ୟକାରମାନେ ମଂଚରେ ଦେଖାଯାଇ ନାହାନ୍ତି । ଅଶ୍ୱିନୀକୁମାର ଆସିଯିବାପରେ ତାଙ୍କ ନାଟକ ଭୀଷ୍ମ, ସେଓଟୀ, ସାବିତ୍ରୀ କଳାପାହାଡ଼, ଗୋବିନ୍ଦ ବିଦ୍ୟାଧର ପ୍ରଭୃତି କେତେକ ସ୍ଥାନରେ ଅଭିନୀତ ହୋଇଛି ।

ମଂଚରେ ନାଟକ ପ୍ରଦର୍ଶନ ହେଉଛି ଏକ ବ୍ୟୟବହୁଳ ବ୍ୟାପାର । ଓଡ଼ିଶାର ସେ କାଳର ଦରିଦ୍ର ଜନସାଧାରଣ ତେଣୁ ଏଥିପ୍ରତି ଧାନ ଦେଇ ପାରିନାହାନ୍ତି । ଅର୍ଥ ବ୍ୟବସ୍ଥାକୁ ଛାଡ଼ିଦେଲେ ମଂଚ କଳା ସମ୍ପର୍କରେ ସେମାନଙ୍କର ଅଜ୍ଞତାକୁ ହିଁ ଏହାର କାରଣ ରୂପେ ନିର୍ଦ୍ଦେଶ କରାଯାଇପାରେ । ନିୟମିତ ଆୟ କରୁଥିବା ସରକାରୀ କର୍ମଚାରୀ ଏବଂ ରାଜା ରାଜୁଡ଼ା ଧନୀଜମିଦାର ମାନେ ହିଁ ନାଟ୍ୟକଳାର ପୃଷ୍ଠପୋଷକ ହେବା ଏହି କାରଣରୁ ଏକ ସ୍ୱାଭାବିକ ବ୍ୟାପାର । ସେମାନଙ୍କ ମଧରେ ଯେଉଁମାନେ ଯଥାର୍ଥରେ କଳାପ୍ରେମୀ ଥିଲେ, ମଂଚନାଟକ ସେଇମାନଙ୍କ ସମର୍ଥନରେ ହିଁ ପ୍ରଚାରିତ ହୋଇଛି । ଏମାନଙ୍କର ସଂଖ୍ୟା କିନ୍ତୁ ଖୁବ ବେଶୀ ନଥିଲା ସେ ସମୟରେ ବଂଗଦେଶରେ ଏହି ଗୋଷ୍ଠୀ ହିଁ ନାଟ୍ୟକଳାର ପ୍ରସାରରେ ଧନମାନ ଜୀବନ ପଣ କରିଦେଇଥିଲେ । ତେଣୁ ନିନ୍ଦା ସମାଲୋଚନା, ଆର୍ଥିକ କ୍ଷତି ସତ୍ତ୍ୱେ ଖୁବ୍ ଅଳ୍ପ କାଳ ମଧରେ ସେଠାକାର ନାଟ୍ୟ ସାହିତ୍ୟ ବେଶ୍ ସମୃଦ୍ଧ ହୋଇପାରିଥିଲା । ଓଡ଼ିଶାରେ ଶିକ୍ଷାର ଅଭାବହିଁ ନାଟ୍ୟ କଳାର ପ୍ରସାର ଦିଗରେ ପ୍ରଧାନ ବାଧା ଥିଲା । ଶିକ୍ଷିତ ମଧବିତ୍ତ ଗୋଷ୍ଠୀର ଶକ୍ତି ଓ ସଂଖ୍ୟା ବୃଦ୍ଧିରେ ତେଣୁ ଏଠାରେ ନାଟ୍ୟକଳାର ପ୍ରସାର ଘଟିଥିବାର ଲକ୍ଷ୍ୟ କରାଯାଇପାରେ ।

Digitized by srujanika@gmail.com

ଊନବିଂଶ ଶତକର ଜନମାନସ ଲୋକନାଟ୍ୟାନୁରକ୍ତ ଥିଲା । ଅଲୌକିକତା, ବୀରତ୍ୱ, ତ୍ୟାଗ, ଦୟାକ୍ଷମା ଉଦାରତା ସହିତ ପ୍ରେମ ପ୍ରଣୟ ଏବଂ ଲଘୁ ହାସ୍ୟରସ - ମୋଟାମୋଟି ଏହାହିଁ ଥିଲା ଲୋକନାଟକର ଗଣିତ । କିଛି କାରୁଣ୍ୟ, କିଛି ବାତ୍ସଲ୍ୟ - ଏସବୁ ମଧ୍ୟ ନାଟକର ସଫଳତାରେ ଅଂଶ ଗ୍ରହଣ କରୁଥିଲା । ରସବାଦୀ ଦର୍ଶକମାନେ ନାଟକରୁ ରସୋତ୍ତୀର୍ଣ୍ଣତା ହିଁ ମୁଖ୍ୟତଃ ଆଶା କରୁଥିଲେ । ସଂଗୀତ ଆଉ ନୃତ୍ୟ ଏସବୁ ମଧ୍ୟ ନିଶ୍ଚିତ ଭାବରେ ନାଟକରେ ରହିବା ଆବଶ୍ୟକ ବୋଲି ସେମାନଙ୍କର ଧାରଣା ଥିଲା । ଏଇ ସବୁ ହେଉଛି ଲୋକ - ନାଟକର ଅପରିହାର୍ଯ୍ୟ ଅଂଗ ।'ନାଟ' ଆଉ 'ଯାତ୍ରା' ନାମରୁ ଏହାର ଶେଷୋକ୍ତ ଦୁଇଟି ବିଷୟ ସମ୍ପର୍କରେ ଏଠାକାର ଦର୍ଶକମାନଙ୍କର ପ୍ରତ୍ୟାଶା ଭଲ ଭାବରେ ଜଣାଯାଇଥାଏ । ଜଗନ୍ମୋହନ ତାଙ୍କର ପ୍ରଥମ ନାଟକ 'ବାବାଜୀ' ରେ ଏସବୁକୁ ବାଦ ଦେଇ ତାକୁ ଆଧୁନିକ ରୂପ ଦେବାକୁ ଚାହିଁଥିଲେ। ମାତ୍ର ଦର୍ଶକଙ୍କର ସମର୍ଥନ ପାଇଲେ ନାହିଁ । 'କାଂଚିକାବେରୀ'ରେ ଏସବୁ ପ୍ରଚୁର ପରିମାଣରେ ରହିଥିବାରୁ ହିଁ ତାହା ସଫଳ ହୋଇଥିଲା । ପଡ଼ୋଶୀ ବଂଗ ଦେଶର ସେ କାଳର ନାଟକରେ ମଧ୍ୟ ଏ ଦୁଇଟି ବ୍ୟାପାରର ପ୍ରାଚୁର୍ଯ୍ୟ ଲକ୍ଷ୍ୟ କରାଯାଇପାରେ । ସାମାଜିକ ନାଟକ ଅପେକ୍ଷା ପୌରାଣିକ ଓ ଐତିହାସିକ ନାଟକରେ ଏସବୁର ସୁଯୋଗ ବେଶୀ ହୋଇଥିବାରୁ ଏ ସମୟରେ ସେଇ ଧରଣର ନାଟକ ହିଁ ଅଧିକ ଲେଖାଯାଇଛି । କାଳ୍ପନିକ ନାଟକରେ ମଧ୍ୟ ରାଜାରାଣୀ ମାନେ ମଂଚ ଉପରକୁ ଆସି ଏଥିପାଇଁ କ୍ଷେତ୍ର ସୃଷ୍ଟି କରିଛନ୍ତି । ମୋଟାମୋଟି ଭାବରେ ତେଣୁ କହିବାକୁ ପଡୁଛିଯେ, ବାସ୍ତବତା ଅପେକ୍ଷା ଆଦର୍ଶ ହିଁ ଏ ଥିଲା ଏ ସମୟର ନାଟ୍ୟ ରଚନାର ମୁଖ୍ୟ ପ୍ରବୃତ୍ତି ।

ସେ ଯୁଗରେ ବିଦ୍ୟୁତ ଉପକରଣ ଥିଲା ମଂଚ ପାଇଁ ସ୍ୱପ୍ନ । ତଥାପି ମଂଚମାୟା ସୃଷ୍ଟି କରିବା ପାଇଁ ନିର୍ଦ୍ଦେଶକଙ୍କୁ ବହୁ ଉପାୟ ଖୋଜିବାକୁ ପଡୁଥିଲା । ମାଇକର ବିନା ସାହାଯ୍ୟରେ ବଚନିକା ତ କୌଣସି ମତେ ଦର୍ଶକ ମାନଙ୍କ ପାଖରେ ପହଂଚାଇ ଦିଆଯାଉଥିଲା । ମାତ୍ର ମଂଚରେ ଚମତ୍କାର କିଛି ଦେଖାଇବା ନିମନ୍ତେ ଉଦ୍ୟୋକ୍ତା ମାନଙ୍କୁ ବହୁ ପରିଶ୍ରମ କରିବାକୁ ପଡୁଥିଲା । ସେ ସବୁହିଁ ଥିଲା ଦର୍ଶକ ମାନଙ୍କର ଅତି ପ୍ରିୟ । ସଂଗୀତ, ନୃତ୍ୟ ଆଉ ଚଟୁଳ ହାସ୍ୟରସ ଦର୍ଶକ ମାନଙ୍କୁ ସ୍ପର୍ଶ କରୁଥିଲା ଅଧିକ । ତେଣୁ ନାଟକ ଗୁଡ଼ିକୁ ସେଇଭଳି ଭାବରେ ପ୍ରସ୍ତୁତ କରିବାକୁ ପଡୁଥିଲା ।

ସେ ଯୁଗର କିଛି ସମର୍ପିତ ଏବଂ ସମ୍ପୃକ୍ତ କଳାକାରଙ୍କ ଉଦ୍ୟମରେ ଚିନ୍ତାରେ ଏବଂ ତ୍ୟାଗରେ ମଂଚ କଳାର ବିକାଶ ସାଧିତ ହୋଇଥିଲା । କଟକରୁ ଏହାର ପ୍ରାରମ୍ଭ ହୋଇ କ୍ରମଶଃ ଗ୍ରାମାଞ୍ଚଳକୁ ପ୍ରସାରିତ ହୋଇଥିଲା । ତା'ପରେ ଓଡ଼ିଶାର ଅନ୍ୟ ଜିଲ୍ଲାମାନଙ୍କରେ ମଧ୍ୟ ନାଟ୍ୟ କଳାର ସମୁନ୍ନତି ସାଧିତ ହେଲା । ପରବର୍ତ୍ତୀ ଅଧ୍ୟାୟରେ ଏ ସମ୍ପର୍କରେ ଆଲୋଚନା କରାଯାଉଛି ।

❋ ❋ ❋ ❋ ❋ ❋

Digitized by srujanika@gmail.com

ତୃତୀୟ ଅଧ୍ୟାୟ

ଓଡିଶାର ପ୍ରାଚୀୟ ରଙ୍ଗମଞ୍ଚ

(କ) ଉତ୍ତର ଓଡିଶାର ରଙ୍ଗମଞ୍ଚ ଓ ନାଟକ :

(୧) ବାଲେଶ୍ୱରର ରଙ୍ଗମଞ୍ଚ

ଊନବିଂଶ ଶତକର ଦ୍ୱିତୀୟାର୍ଦ୍ଧରେ ଓଡିଶାରେ ଆଧୁନିକ ରଙ୍ଗମଞ୍ଚର ବିକାଶ ଘଟିବା ପୂର୍ବରୁ ବାଲେଶ୍ୱର ଠାରେ ପ୍ରଥମେ ଯାତ୍ରାନାଟକର ଉନ୍ମେଷ ଘଟିଥିଲା । ଯାତ୍ରା ସମ୍ରାଟ ବୈଷ୍ଣବ ପାଣି ଓଡିଆ ଯାତ୍ରାରେ ସଂସ୍କାର ଆଣିବା ପୂର୍ବରୁ ପ୍ରଥମେ ବାଲେଶ୍ୱର ରୁହିଁ ଯାତ୍ରାଦଳ ବାହାରି ଥିଲେ । ଏମାନେ ପ୍ରଥମେ ବଂଗଳା ଯାତ୍ରାର ଅଭିନୟ କରୁଥିଲେ ଓ ପରେ ଓଡିଆ ଯାତ୍ରାର ଆୟୋଜନ ମଧ କରିଥିଲେ । ସେ ସମୟର 'ଦୀପିକା' 'ବାହିକା' 'ଓଡିଆ ଓ ନବସମ୍ବାଦ' ପ୍ରଭୃତି ପତ୍ରପତ୍ରିକାରେ ଏ ଦୁଇଦଳ ସମ୍ପର୍କରେ ବିବରଣୀ ମାନ ସ୍ଥାନ ପାଇଛି । କ୍ରମଶଃ ବାଲେଶ୍ୱରବାସୀ ମଞ୍ଚନାଟକ ପ୍ରତି ଆକୃଷ୍ଟ ହୋଇଛନ୍ତି । ବଂଗଳା ମଞ୍ଚର ସେ ସମୟରେ ସମୃଦ୍ଧି ପ୍ରାୟ ଚରମ ସୀମାରେ । ଗିରୀଶଘୋଷ ଦ୍ୱିଜେନ୍ଦ୍ର ଲାଲ, ଶିଶିର ଭାଦୁଡି ପ୍ରଭୃତି ନାଟ୍ୟକାର / ଅଭିନେତା ମାନଙ୍କ ଯଶ ଓ କୀର୍ତ୍ତିର କାହାଣୀ ବାଲେଶ୍ୱରର କଳା ପ୍ରେମୀ ଜନତାକୁ ପ୍ରଭାବିତ କରିବା ସ୍ୱାଭାବିକ । ଏହି ଭଳି ଅବସ୍ଥାରେ ଏଠାରେ ପ୍ରଥମେ ଏକମୁଖୀ ମଞ୍ଚର ଆବିର୍ଭାବହୁଏ ।

୧୮୯୮ ମସିହାରେ ଲକ୍ଷ୍ମୀକାନ୍ତ ମିଶ୍ର ନାମକ ଜଣେ ଧନାଢ୍ୟ ବ୍ୟକ୍ତି ପ୍ରତିଷ୍ଠା କରନ୍ତି ରାଧାଗୋବିନ୍ଦ ଥିଏଟର। ମନେରଖିବାକୁ ହେବ ଯେ , ଏହି ବର୍ଷ ଓଡିଆ ଭାଷାର ପ୍ରଥମ କ୍ଷୁଦ୍ରଗଳ୍ପ 'ରେବତୀ' ଆତ୍ମପ୍ରକାଶ କରିଛି । ରାଧାଗୋବିନ୍ଦ ମଞ୍ଚ ବେଶ୍ କିଛି ଦିନ ଯାଏ , ବହୁ ନାଟକ ମଞ୍ଚସ୍ଥ କରିଛି । ବିଶେଷ କରି ସେ କାଳରେ ବଂଗଳାର ରଙ୍ଗମଞ୍ଚରେ ଚହଳ ପକାଇଥିବା ସମସ୍ତ ନାଟକ ଏହି ମଞ୍ଚରେ ଅଭିନୀତ ହୋଇଛି । ସେ ସବୁ ଭିତରେ ଥିଲା ହରିଶ୍ଚନ୍ଦ୍ର, ବିଲ୍ୱମଙ୍ଗଳ (ଗିରୀଶଚନ୍ଦ୍ର ଘୋଷ କୃତ - ଷ୍ଟାର ମଞ୍ଚରେ ୧୮୮୬ରେ ଅଭିନୀତ), ପ୍ରହ୍ଲାଦ ଚରିତ୍ର (ଗିରୀଶଚନ୍ଦ୍ର ଘୋଷ - ଷ୍ଟାର ମଞ୍ଚ ୧୮୮୪) ଆଲିବାବା ଇତ୍ୟାଦି ନାଟକ । ରାମଚନ୍ଦ୍ର କର, ହୃଦୟ କର, ଜୟନାରାୟଣ ଦାସ, ସାଧୁ ମହାନ୍ତି, ଯଦୁପଣ୍ଡା ଇତ୍ୟାଦି କଳାକାର ଏସବୁ ନାଟକରେ ଅଭିନୟ କରୁଥିଲେ । ଯଦୁପଣ୍ଡାଙ୍କ ଅଭିନୟର ଖ୍ୟାତି ଉପକୂଳବର୍ତ୍ତୀ ଅଞ୍ଚଳରେ ବ୍ୟାପିଥିଲା । ବୃନ୍ଦାବନ ଚୌଧୁରୀ ଥିଲେ ନିର୍ଦ୍ଦେଶକ । ମିନର୍ଭା ଥିଏଟର (କଲିକତା)ର ସଂଗୀତ ନିର୍ଦ୍ଦେଶକ ବଙ୍କୁ ବିହାରୀ ଚାଟାର୍ଜି ଏହି ଅନୁଷ୍ଠାନରେ ଯୋଗ ଦେଇ ଥିଲେ । ଶୁଣାଯାଏ ଯେ, ରାଧା ଗୋବିନ୍ଦ ମଞ୍ଚର କଳାକାରମାନେ ସ୍ୱ ଅଭିନୟ ପ୍ରତିଭାରେ କଲିକତାର କଳାକାର ମାନଙ୍କୁ ମଧ ଈର୍ଷାନ୍ୱିତ କରି ପାରୁଥିଲେ । ବିଶେଷ କଥା ହେଉଛି, ଏଥିରେ ନାରୀ ଭୂମିକା ପାଇଁ ଅଭିନେତ୍ରୀ ମାନଙ୍କୁ ନିଯୁକ୍ତି ଦିଆ ଯାଉଥିଲା । ବସନ୍ତ କୁମାରୀ, ଶଶୀ ମୁଖୀ, ରାଜମୁଖୀ, କୁସୁମ କୁମାରୀ ପ୍ରଭୃତି ଅଭିନେତ୍ରୀ ମାନେ ଏହି ମଞ୍ଚରେ ଅଭିନୟ କରୁଥିଲେ । ଏମାନଙ୍କର ଅଭିନୟ କଲିକତାର ସେକାଳର ପ୍ରସିଦ୍ଧନଟୀ ମାନଙ୍କର ଅଭିନୟ ଠାରୁ କୌଣସି ଗୁଣରେ ନ୍ୟୂନ ନଥିଲା ।

Digitized by srujanika@gmail.com

ବାଲେଶ୍ୱରର ପ୍ରସିଦ୍ଧ ଓକିଲ ନରେନ୍ଦ୍ରନାଥ ସରକାର ଥିଲେ ଜଣେ ମଞ୍ଚପ୍ରେମୀ ଓ ସୁଅଭିନେତା । ନାରୀ ଭୂମିକାରେ ଅଭିନୟ କରି ବାକୁ ସେ ଭଲ ପାଉଥିଲେ । ଜନା, ରିଜିୟା ଓ ଜାହାନାରା ପ୍ରଭୃତି ଭୂମିକାରେ ସେ (୧୯୧୮-୨୬) ଅଭିନୟ କରି ଥିଲେ । ସରକାର ମହାଶୟଙ୍କ ଉଦ୍‌ଯୋଗରେ ତାଙ୍କର ବାସଗୃହପରିସରରେ ଏକ ଅସ୍ଥାୟୀ ପେଣ୍ଡାଲ ଗଢାଯାଇ ନଟୀର ପୂଜା, ଶେଷରକ୍ଷା, ଚିର କୁମାର ସଭା ପ୍ରଭୃତି ରବୀନ୍ଦ୍ର ନାଥ ଙ୍କର ନାଟକ ଗୁଡିକ ଅଭିନୀତ ହୋଇଥିଲା। ଏଥିମଧ୍ୟରୁ ଚିର କୁମାର ସଭା (୧୯୨୫ରେ ଷ୍ଟାରରେ ଅଭିନୀତ) ଶେଷରକ୍ଷା (ମଞ୍ଚସ୍ଥ ହୋଇଥିଲା ନାଟ୍ୟମନ୍ଦିରରେ ୧୯୨୭ରେ) କଲିକତାରେ ବେଶ୍ ସଫଳଭାବରେ ଅଭିନୀତ ହୋଇଥିଲା। ମିତ୍ର ଓ ସରକାର ପରିବାରର ନାରୀ ମାନେ ଏ ସବୁ ଅଭିନୟରେ ନାରୀ ଭୂମିକାରେ ଅଭିନୟ କରୁଥିଲେ ବୋଲି ଶୁଣାଯାଏ । ଏହା ନିଶ୍ଚିତ ଭାବରେ ସେ କାଳପାଇଁ ଏକ ଚମକ ପ୍ରଦ ଘଟଣା ।

ଜୁଭେନାଇଲ୍ ଥିଏଟର (୧୯୧୭) ହେଉଛି ବାଲେଶ୍ୱରର ଦ୍ୱିତୀୟ ସ୍ଥାୟୀ ମଞ୍ଚ । ଏହାର ଉଦ୍ୟୋକ୍ତା ଥିଲେ ଶ୍ରୀଶ୍ ଚନ୍ଦ୍ରଦେ, ଅବିନାଶ ଚନ୍ଦ୍ର ସେନ, ଅମୃତ ଲାଲ କର ଓ ଧୀରେନ୍ଦ୍ର ନାଥ ଘୋଷ ପ୍ରମୁଖ କେତେକ ଯୁବକ । ମଞ୍ଚ ସ୍ଥାପିତ ହୁଏ ବାରବାଟୀ ଠାରେ । ଏମାନଙ୍କର ପ୍ରଥମ ନାଟକ ଚନ୍ଦ୍ରଗୁପ୍ତ (ଦ୍ୱିଜେନ୍ଦ୍ରଲାଲକୃତ - ମିନର୍ଭାରେ ୧୯୧୧ରେ ଅଭିନୀତ) । ଏଥିରେ ଅବିନାଶଚନ୍ଦ୍ର ସେନ (ଚାଣକ୍ୟ) ଅମୃତ ଲାଲକର (କାତ୍ୟାୟନ) ପ୍ରମୁଖ ଅଭିନୟ କରିଥିଲେ । ଏହାପରେ ଏହିଦଳ ଅଭିନୟ କରନ୍ତି ହିନ୍ଦୁବୀର (ସୁରେନ୍ଦ୍ରନାଥ ବନ୍ଦୋପାଧ୍ୟାୟ ମନମୋହନଥିଏଟର ୧୯୨୦) ଓ ଜୟଦେବ (ହରିପଦ ଚାଟାର୍ଜି - ଗ୍ରାଣ୍ଡ ନାସନାଲ ୧୯୧୨) ନାଟକ ଦୁଇଟିକୁ । ଜୟଦେବ ଭୂମିକାରେ ଶ୍ରୀଶଚନ୍ଦ୍ରଦେ ଓ ପରାଶର ଭୂମିକାରେ ଧୀରେନ୍ଦ୍ର ନାଥ ଘୋଷ, ବିମଳା ଭୂମିକାରେ ଯଦୁପଣ୍ଡାଙ୍କର ଅଭିନୟ ଉଚ୍ଚକୋଟୀର ହୋଇଥିଲା । ଏହାପରେ ଏମାନେ ମଞ୍ଚସ୍ଥ କରନ୍ତି 'ବଙ୍ଗେ ବର୍ଗୀ'।

କଟକର ବୀଣାପାଣି କ୍ଲବ ଆନୁକୂଲ୍ୟରେ ମଞ୍ଚସ୍ଥ ହୋଇଥିବା 'ଆଲିବାବା' ନାଟକରେ ଜୁଭେନାଇଲର କେତେକ ଶିଳ୍ପୀ ଅଭିନୟ କରିଥିଲେ । ଏହିଦଳ ସରଳା, କଣ୍ଠହାର, ଶ୍ରୀଦୁର୍ଗା, ମିଶରକୁମାରୀ ରେଜିୟା, ନରନାରାୟଣ, କର୍ଣ୍ଣାର୍ଜୁନ ଫୁଲ୍ଲରା, ଆଲ୍ଲମଗିର, ଦେବାସୁର, ସୀତା, ସାହାଜାହାନ ଆଲିବାବା, ମେବାର ପତନ, ମନ୍ତ୍ରଶକ୍ତି ଚାନ୍ଦସୌଦାଗର, ଖନା, ଫୁଲବୀର, ଶ୍ରୀରାମଚନ୍ଦ୍ର ପ୍ରଭୃତି ସେକାଳର ବଂଗଳା ନାଟକ ଗୁଡିକୁ ମଞ୍ଚସ୍ଥ କରିଥିଲେ । ଏ ଅଭିନୟ ଦେଖିବାକୁ ପଡୁଥିଲା ଟିକେଟ୍ କାଟି ଅଭିନୟ ଚିତ୍ତାକର୍ଷକ ହେଉଥିଲା ଏବଂ କଲିକତାର ଶିଳ୍ପୀମାନଙ୍କ ଦ୍ୱାରା ମଧ୍ୟ ପ୍ରଶଂସିତ ହେଉଥିଲା ବୋଲି ଶୁଣାଯାଏ । ଅମୃତଲାଲକର ଧୀରେନଘୋଷ, ପ୍ରମଥ ମୁଖାର୍ଜି, ଅବିନାଶ ସେନ, ନିର୍ମଳ ବର୍ଦ୍ଧନ, ଚାରୁପାଲ, ଶ୍ରୀରାମଦେ, ସତ୍ୟାନନ୍ଦ ସେନ, ହରିସିଂ ପ୍ରମୁଖ ଏହି ମଞ୍ଚରେ ଅଭିନୟ କରୁଥିଲେ । ଜୁଭେନାଇଲ ବାହାରକୁ ନିମନ୍ତ୍ରଣରେ ଯାଇ ଅଭିନୟ କରୁଥିଲେ । ଯାଜପୁରଠାରେ ଏମାନଙ୍କ ନାଟକ ଶ୍ରୀରାମଚନ୍ଦ୍ର ଓ ଫୁଲ୍ଲରା ପ୍ରଶଂସିତ ହୋଇଥିଲା । ବାରିପଦାରେ ମଧ୍ୟ ଫୁଲ୍ଲରା ଅତି ସଫଳତାର ସହିତ ମଞ୍ଚସ୍ଥ ହୋଇଥିଲା ।

୧୯୨୫ରେ ଆବିର୍ଭୂତ ହୁଏ 'ଭାରତୀ ଥିଏଟର' । ଏହା ପ୍ରଥମେ ଗୋଟିଏ ଯାତ୍ରା ଦଳଥିଲା । ବାରବାଟୀ ଅଞ୍ଚଳରେ ଏହାର ମଞ୍ଚ ଥିଲା । ନାରୀମାନେ ଏଥିରେ ଅଭିନେତ୍ରୀ ଭୂମିକା ତୁଲାଉଥିଲେ । ଏମାନେ ଦେବଳା ଦେବୀ (ନିଶିକାନ୍ତ ବସୁରାୟ - ମନମୋହନ - ୧୯୧୮) ଉରାନେର ରାଣୀ (ଅପରେଶ ଚନ୍ଦ୍ର ମୁଖାର୍ଜି - ଷ୍ଟାର - ୧୯୨୪) ଆବୁହୋସେନ୍

Digitized by srujanika@gmail.com

ମେବାରପତନ (ଦ୍ୱିଜେନ୍ଦ୍ରଲାଲ - ମିନର୍ଭା - ୧୯୦୮) ଓକିଲରା ପ୍ରଭୃତି ନାଟକ କୃତିତ୍ୱର ସହିତ ମଞ୍ଚସ୍ଥ କରିଥିଲେ। ବିଳାସିନୀ କୃଷ୍ଣ , ଶରତଚନ୍ଦ୍ର ଦେ, ପ୍ରାଣକୃଷ୍ଣ ଦେ, ପ୍ରଫୁଲ୍ଲବର୍ଦ୍ଧନ ,ଶଶୀମୁଖୀ, ଉର୍ବଶୀ, କୁସୁମ ବାଈ ପ୍ରମୁଖ ଏହି ମଞ୍ଚରେ ଅଭିନୟ କରୁଥିଲେ । ଏ ଉଭୟ ମଞ୍ଚରେ କେବଳ ବଂଗଳା ନାଟକମାନହିଁ ମଞ୍ଚସ୍ଥ ହେଉଥିଲା ।

ରାଜଲକ୍ଷ୍ମୀ ଥିଏଟର ଭାରତୀ ଥିଏଟର ର ପ୍ରାୟ ସମକାଳୀନ ଓ ବଟେଶ୍ୱର ଅଞ୍ଚଳରେ ଏହାର ମଞ୍ଚଥିଲା । ଏମାନେ ବଂଗଳା ସହ ଓଡିଆ ନାଟକର ଅଭିନୟ କରୁଥିଲେ । ଧୀରେନ୍ ଘୋଷ, ଅଟଳ ବିହାରୀ ମହାପାତ୍ର, ସତ୍ୟବାଦୀ ଆଢ୍ୟ ପ୍ରମୁଖ ଥିଲେ ଏହାର ପୃଷ୍ଠପୋଷକ ।

ରାଧାପ୍ରସନ୍ନ ଦାସ ସୁନହଟ୍ ଅଞ୍ଚଳର ଜଣେ ଜମିଦାର । ତାଙ୍କର ଅଭିନୟରେ ରୁଚିଥିଲା । ନିଜ ବାସ ଗୃହ ପରିସରରେ ଏକ ଅସ୍ଥାୟୀ ମଞ୍ଚ ଗଢି ସେ ତହିରେ ଶ୍ରୀମନ୍ଦିର, ଭକ୍ତବୀର, ଦୁର୍ଗାଦାସ ପ୍ରଭୃତି ନାଟକ ଗୁଡିକ ମଞ୍ଚସ୍ଥ କରାଇଥିଲେ। ବଂଗଳା ନାଟକ ଗୁଡିକ ସମ୍ଭବତଃ ଓଡିଆରେ ରୂପାନ୍ତରିତ ହୋଇ ଉପସ୍ଥାପିତ ହେଉଥିଲା । ଦାମୋଦର ମହାପାତ୍ର କୈଳାସ ଚନ୍ଦ୍ର ମହାନ୍ତି, ବୈରାଗୀ ଚରଣ ଦାସ, ଦେବେନ୍ଦ୍ର ନାଥ ପଣ୍ଡା, ରାଧାଗୋବିନ୍ଦ ମହାପାତ୍ର , ଗୋଲକ ବିହାରୀ ଦାସ , ପୁରୁଷୋତ୍ତମ ଗିରି ପ୍ରଭୃତି ଏହି ମଞ୍ଚର କଳାକାର ଥିଲେ ।

ବାଲେଶ୍ୱର ସହରର ନାଟକ ଗୁଡିକ ଥିଲା ମୁଖ୍ୟତଃ ବଂଗଳା ନାଟକ । ଏହାର ନାଟ୍ୟ କର୍ମୀମାନେ ଥିଲେ ଅଧିକାଂଶ ବଂଗୀୟ । ପ୍ରଥମ ପର୍ଯ୍ୟାୟରେ କଟକରେ ମଧ ସେହି ଅବସ୍ଥା ଥିଲା । ଓଡିଆ ନାଟ୍ୟ ଚେତନାର ପ୍ରସାରରେ ଏମାନଙ୍କର ଅବଦାନକୁ ସ୍ମରଣ କରିବାକୁ ଆମେ ବାଧ ।

ସେ ଯୁଗରେ ଦରବାରୀ ରଙ୍ଗମଞ୍ଚ ଗୁଡିକର ସୁନାମ ମଧ କିଛି କମ୍ ନଥିଲା । ନାଟକ ପାଇଁ ଏମାନେ ମୁକ୍ତ ହସ୍ତରେ ଖର୍ଚ୍ଚ କରି ପାରୁଥିଲେ । ଗୁଣୀ କଳାକାର ମାନଙ୍କୁ ନିମନ୍ତ୍ରଣ କରୁଥିଲେ । ତେଣୁ ଅଭିନୟ ଗୁଡିକ ମଧ ଭଲ ହେଉଥିଲା। ରାଜାମାନେ ଗୁଣଗ୍ରାହୀଥିବାରୁ ଗୁଣୀମାନଙ୍କୁ ଯଥା ଯୋଗ୍ୟ ପୁରସ୍କାର ମଧ ଦେଉଥିଲେ । ସେ କାଳରେ ଏହିଭଳି ଏକ ଉଲ୍ଲେଖ ଯୋଗ୍ୟ ମଞ୍ଚ ଥିଲା ନୀଳଗିରି ରାଜାଙ୍କର । ମର୍ଦ୍ଦରାଜ କିଶୋର ଚନ୍ଦ୍ର ହରିଚନ୍ଦନ ଜଣେ ନାଟ୍ୟପ୍ରାଣ ବ୍ୟକ୍ତିଥିଲେ । ୧୯୩୦ ମସିହାରେ ସେ ନିଜ ପ୍ରାସାଦ ପରିସରରେ ପ୍ରତିଷ୍ଠା କରିଥିଲେ ନୀଳଗିରୀ ରାଜମଞ୍ଚ ସମସ୍ତ ପ୍ରକାର ଆଧୁନିକ ମଞ୍ଚ ବ୍ୟବସ୍ଥା ଏପରିକି ବିଦ୍ୟୁତ୍ ଆଲୋକର ସୁବିଧା ଥାଇ ଯାହା ସେକାଳରେ ଚର୍ଚ୍ଚାର ବିଷୟ ହୋଇଥିଲା । ଆକାରରେ ଏହି ମଞ୍ଚଥିଲା ବୃହତ୍ । ଏ ମଞ୍ଚରେ ସୁଦ୍ଧା ବଂଗଳା ନାଟକମାନ ମଞ୍ଚସ୍ଥ ହେଉଥିଲା । ଦେଓ୍ୱାନ୍‌ଙ୍କଠାରୁ ଆରମ୍ଭ କରି ଭୃତ୍ୟ ପର୍ଯ୍ୟନ୍ତ - ସମସ୍ତେ ଅଭିନୟରେ ଅଂଶ ଗ୍ରହଣ କରୁଥିଲେ । ରାଜା ନିର୍ଦ୍ଦେଶକ ଏବଂ ଅଭିନେତା ମଧ (ସୀତା ନାଟକ ର ରାମ) ରାଜମଂଚର ସାଜ ସଜ୍ଜା ଆଡ଼ମ୍ବର ପୂର୍ଣ୍ଣ ଥିଲା । ଷ୍ଟାର ଥିଏଟରର ମଞ୍ଚପରିଚାଳକ ରାଜାଙ୍କର ଆହ୍ୱାନରେ ନୀଳଗିରି ରାଜ ସରକାରରେ ଚାକିରୀ କରି ମୁଖ୍ୟତଃ ମଂଚ ବ୍ୟବସ୍ଥାପନା ଦିଗଟିକୁ ଦେଖୁଥିଲେ । ସେ ଚିତ୍ର କାରଥିବାରୁ ଦୃଶ୍ୟପଟ୍ଟ ତିଆରି କରୁଥିଲେ । ମଂଚ ସଜ୍ଜା ମଧ କରୁଥିଲେ । ୧୯୩୪ ମସିହା ପରେ ଏହି ମଞ୍ଚକୁ ଓଡିଆ ନାଟକ ପ୍ରବେଶର ଛାଡପତ୍ର ପାଇଲା । ସୁଗାୟକ ସୁକୁମାର ସାହୁଙ୍କ ପ୍ରରୋଚନାରେ ସେହି ବର୍ଷ ଅଶ୍ୱିନୀ କୁମାରଙ୍କ 'କୋଣାର୍କ' ନାଟକ ସଫଳତାର ସହ ମଞ୍ଚସ୍ଥ ହେଲା । ପୂର୍ବୋକ୍ତ ନାରାୟଣ ଚନ୍ଦ୍ର ତାହା ମଞ୍ଚ ସଜ୍ଜା ଓ ଚରିତ୍ର ସଜ୍ଜାକୁ ଏଭଳି ଚିତ୍ତାକର୍ଷକ କରିପାରିଥିଲେ, ଯାହା ବହୁକାଳ ପର୍ଯ୍ୟନ୍ତ ଦର୍ଶକମାନଙ୍କୁ ମୁଗ୍ଧ ଓ ଚକିତ କରି ରଖିଥିଲା । କୁହାଯାଏ ଯେ ସେଭଳି ଦୃଶ୍ୟ ସଜ୍ଜା 'କୋଣାର୍କ' ଭାଗ୍ୟରେ ଆଉ କେବେ ଘଟି ନାହିଁ ।

Digitized by srujanika@gmail.com

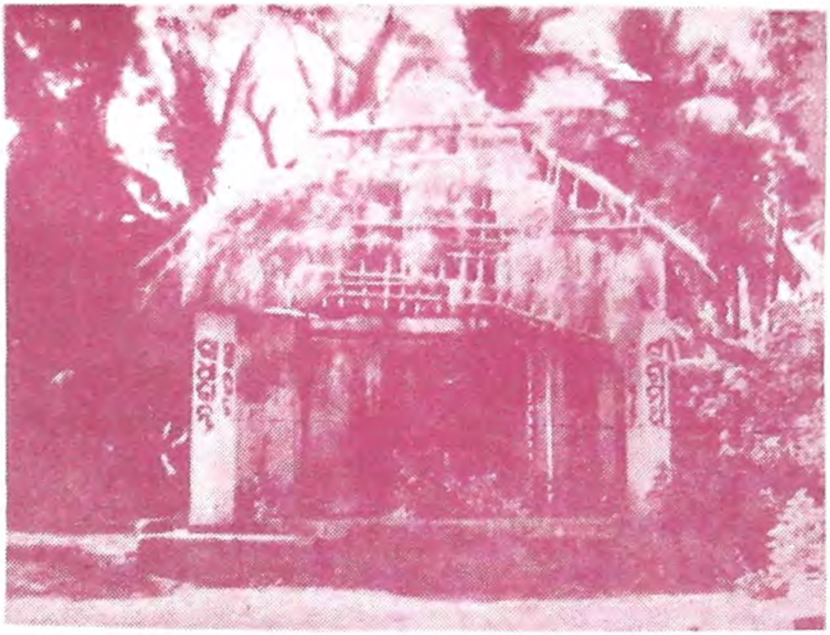

ରାଧାକାନ୍ତ ରଙ୍ଗମଞ୍ଚ, ମାହାଙ୍ଗା

କୋଠପଦା ମଞ୍ଚର ପରିସର

Digitized by srujanika@gmail.com

ବାସନ୍ତୀ ପେଣ୍ଡାଲ, କଟକ

ଅନ୍ନପୂର୍ଣ୍ଣା 'ବି' ଗ୍ରୁପ୍, କଟକ

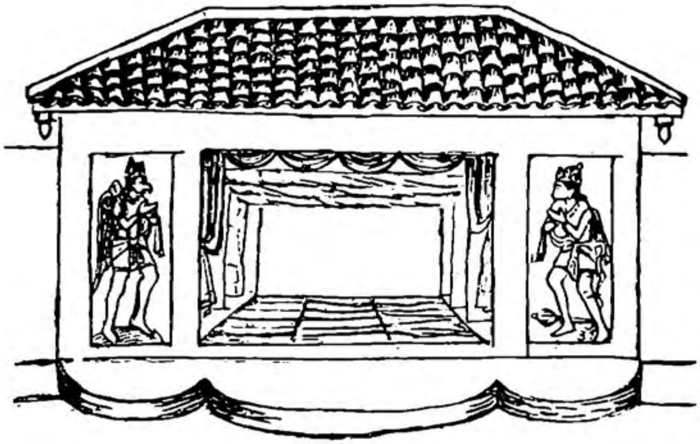

ଖଡ଼ିଆଳ ରଙ୍ଗମଞ୍ଚ, ଶ୍ରୀ ବୀରବିକ୍ରମ ଥିଏଟରର ସ୍ମୃତିରେଖା ଚିତ୍ର
ଶ୍ରୀ ରୁଦ୍ରନାରାୟଣ ଦଣ୍ଡସେନାଙ୍କ ଦ୍ୱାରା ଅଙ୍କିତ

Digitized by srujanika@gmail.com

ଅଭିନୟର ସାଫଲ୍ୟ ରାଜାଙ୍କର ମନ ଓଡିଆ ନାଟକ ଆଡକୁ ଢଳାଇଲା ।

ଏହାପରେ ମାତୃପୂଜା (କାର୍ତ୍ତିକ ଘୋଷଙ୍କ ବାଜ୍ୟାପ୍ତ ନାଟକ) ଭୂର୍ଯାପୀଢ (କୃଷ୍ଣପ୍ରସାଦ ବସୁଙ୍କ ନାଟକ), ଭଂଢ ଭୁଜଙ୍ଗ (ଅଶ୍ଵିନୀକୁମାର), ନାରାୟଣ - ବସନ୍ତ ପ୍ରଭୃତି ବହୁ ଓଡିଆ ନାଟକ ଏହି ମଞ୍ଚରେ ଅଭିନୀତ ହେଲା । ନାରାୟଣ - ବସନ୍ତ ନାଟକର ରଚୟିତା କୃଷ୍ଣ ପ୍ରସାଦ ବସୁ । କାହାଣୀ ଭାଗ ସ୍ଵୟଂରାଜାଙ୍କର । ଏହାବ୍ୟତୀତ ଏ ମଞ୍ଚରେ ଦୁଇଟି ବଂଗଳା ନାଟକ 'ଚକ୍ରଧାରୀ' (ମହେନ୍ଦ୍ରଗୁପ୍ତ - ଷ୍ଟାର - ୧୯୩୮) ଏବଂ ମରାଠା - ମୋଗଲ (ସୁଧୀନ ରାହା ମିନର୍ଭା - ୧୯୩୪)ର ଉତ୍କଳାନୁବାଦ ମଞ୍ଚସ୍ଥ ହୋଇଥିଲା । ଅନୁବାଦକ ସୁକୁମାର ସାହୁ । ଉଭୟ ନାଟକରେ ଅନୁବାଦକ ମୁଖ୍ୟ ଭୂମିକାରେ ଅଭିନୟ ମଧ୍ୟ କରିଥିଲେ । ଏହାର ମଞ୍ଚସଜ୍ଜା, ବେଶପୋଷାକ ନିମନ୍ତେ ରାଜା ଅକାତର ବ୍ୟୟ କରିଥିଲେ । ରାଜା ଶିଳ୍ପୀମାନଙ୍କୁ ବେଶ୍ ଶ୍ରଦ୍ଧା କରୁଥିଲେ ଏବଂ ବହୁ ପୁରସ୍କାର ମଧ୍ୟ ଦେଉଥିଲେ । ତେଣୁ ସେମାନେ ଅଭିନୟରେ ମନପ୍ରାଣ ଢାଳି ଦେବା ନିମନ୍ତେ ଉତ୍ସାହିତ ହେଉଥିଲେ । ନୀଳଗିରି ରାଜମଞ୍ଚ ଓଡିଶାର ମଞ୍ଚ ଇତିହାସରେ ଏକ ସ୍ଵତନ୍ତ୍ର ଉଲ୍ଲେଖ ଦାବୀ କରେ, କେବଳ ରାଜାଙ୍କର ନାଟ୍ୟ ପ୍ରାଣତା ଯୋଗୁଁ । ଏହା ରାଜାଙ୍କର ଏକ ଖିଆଲ ମାତ୍ର ନଥିଲା (ଯେମିତି ଥିଲେ ରଣପୁର, ଆଳି ପ୍ରଭୃତିର ଶାସକମାନେ) କାରଣ ରାଜା ନିଜେ ଥିଲେ ଏକ ପ୍ରଥମ ଶ୍ରେଣୀର ଶିଳ୍ପୀ । ଶିଳ୍ପୀର ଅଭିମାନକୁ ସେ ସମ୍ମାନ ଦେଉଥିଲେ । (ଆଜିକାଲିର ନେତାମାନେ ଏତକ ଜାଣୁଥିଲେ ନିକଟ ଅତୀତରେ ବିହାରରେ ଜଣେ ଶିଳ୍ପୀଙ୍କୁ ପ୍ରକାଶ୍ୟ ସଭାରେ ଅପମାନ ଦେଇନଥାନ୍ତେ ସେ ରାଜ୍ୟର ଶାସନ ମୁଖ୍ୟ) ତେଣୁ ଶିଳ୍ପୀ ମାନେ ମଧ୍ୟ ତାଙ୍କୁ ସମ୍ମାନ କରୁଥିଲେ । ମଞ୍ଚର ଇତିହାସରେ ଏ ଭଳି ଅନ୍ୟୋନ୍ୟ ପ୍ରୀତିପୂର୍ଣ୍ଣ ସମ୍ପର୍କର ନଜୀର ଖୁବ୍ ବେଶୀ ନାହିଁ ।

୧୯୫୧ରେ ପ୍ରତିଷ୍ଠିତ ହୁଏ 'ନାଟ୍ୟଶ୍ରୀ' ନାଟକ ଏକ ମଞ୍ଚ ରାଧାକମଳ ଦାସଙ୍କ ଉଦ୍ୟମରେ । ଆର୍ଥିକ ସହାୟତା ମିଳେ କେତେକ ସମଧର୍ମୀ ବଂଧୁଙ୍କଠାରୁ । ଜୁଭେନାଇଲ ମଞ୍ଚର କେତେକ ଶିଳ୍ପୀ ଏଥିରେ ଯୋଗ ଦିଅନ୍ତି । ପୁରୀ କଟକରୁ ଅଭିନେତ୍ରୀ ସଂଗ୍ରହ କରାଯାଇ ମଞ୍ଚକୁ ସ୍ଥାୟୀ ରୂପ ଦେବା ନିମନ୍ତେ ଚିନ୍ତା କରାଯାଏ । ମନ୍ମଥରାୟଙ୍କର ଦେବାସୁର ନାଟକର ଓଡିଆ ଅନୁବାଦ ପ୍ରଥମେ ମଂଚସ୍ଥ କରିବା ନିମନ୍ତେ ଉଦ୍ୟମ ହୁଏ ଏବଂ ପୁରୁଣା ବଂଗଳା ନାଟକ ଗୁଡିକୁ ଓଡିଆରେ ଅନୁବାଦ କରାଇ ମଞ୍ଚସ୍ଥ କରିବାର ଏକ ଯୋଜନା ମଧ୍ୟ କରାଯାଏ । ବହୁ ପ୍ରାଚୀନ ଓ ନବୀନ କଳାକାରଙ୍କ ସହ ଯୋଗରେ 'ଦେବାସୁର' ନାଟକ ସଫଳତାର ସହ ମଞ୍ଚସ୍ଥ ହୋଇଯାଏ । ମାତ୍ର ତା'ପରେ ଆରମ୍ଭ ହୋଇଯାଏ ଉଦ୍ୟୋକ୍ତା ମାନଙ୍କ ମଧ୍ୟରେ ବିବାଦ। ପରିଣାମରେ 'ଦେବାସୁର' ହୁଏ ନାଟ୍ୟଶ୍ରୀର ପ୍ରଥମ ଏବଂ ଶେଷ ନାଟକ ।

ଅନେକେ ବୋଧହୁଏ ଜାଣନ୍ତି ନାହିଁ ଯେ, ବାଲେଶ୍ଵରରେ ସଂସ୍କୃତ ନାଟ୍ୟସଂଘ ନାମକ ଏକ ସାଂସ୍କୃତିକ ଅନୁଷ୍ଠାନ ୧୯୩୨ ମସିହାରୁ ରହିଛି । ଏମାନେ ମଝିରେ ମଝିରେ ସଂସ୍କୃତ ଭାଷାରେ ନାଟକମାନ ମଞ୍ଚସ୍ଥ କରନ୍ତି । ଏମାନଙ୍କ ଅଭିନୟ ୧୯୫୯ ମସିହାରେ ପୁରୀଠାରେ ଅନୁଷ୍ଠିତ ବିଶ୍ଵ ସଂସ୍କୃତ ପରିଷଦ ସଭାରେ ତଥା ଭୁବନେଶ୍ଵରଠାରେ ଆୟୋଜିତ ଓରିଏଣ୍ଟାଲ କନ୍‌ଫରେନ ରେ ଦେଖିବାକୁ ମିଳିଥିଲା । ଅବ୍ୟବହୃତ ଏକ ଭାଷାକୁ ସାବଲୀଳତାର ସହ ଉଚ୍ଚାରଣ କରି ସ୍ଵଚ୍ଛନ୍ଦ ଆଙ୍ଗିକ ଅଭିନୟ ଦ୍ଵାରା ଭାବପ୍ରକାଶ କରି କଳାକାର ମାନେ ପ୍ରକୃତରେ ଦର୍ଶକମାନଙ୍କୁ ମୁଗ୍ଧ କରିଦେଇଥିଲେ । ଏମାନେ ଅଭିନୟ କରୁଥିଲେ ରମାନାଥ ମିଶ୍ରଙ୍କ ନାଟକ । ନାଟ୍ୟ ଚେତନାର ପ୍ରସାରରେ ଏମାନଙ୍କର ଅବଦାନକୁ ଅସ୍ଵୀକାର କରିହେବନାହିଁ

୧୯୪୩ରେ ପତିଷ୍ଠିତ ହଏ 'ବଲାଙ୍ଗୀ ଡ୍ରାମାଟିକ କ୍ଲବ । ଉଦ୍ୟୋକ୍ତା ମିହିର ପାଣିଗାହୀ । ଏମାନେ ବିଭିନ୍ନ

Digitized by srujanika@gmail.com

ଦଳରେ ବିଭକ୍ତ ହୋଇ ଅଭିନୟ କରୁଥିଲେ ଏବଂ ୧୯୬୫ ମସିହା ପର୍ଯ୍ୟନ୍ତ ସକ୍ରିୟ ଥିଲେ । ନାରୀ ଭୂମିକାରେ ନାରୀମାନେହି ଅଂଶ ଗ୍ରହଣ କରୁଥିଲେ । ବଭ୍ରୁବାହନ, ସମାଧି, ଉଦ୍‌ଭ୍ରାନ୍ତ, ଗୋବିନ୍ଦସିଂହ, ମୂଳିଆ, କୋଣାର୍କ, ବୀର ଅଭିମନ୍ୟୁ ପ୍ରଭୃତି ନାଟକ ଏମାନେ ଅଭିନୟ କରିଛନ୍ତି ।

ବାଲେଶ୍ୱର ଗୋଟିଏ କ୍ଷୁଦ୍ର ସହର ହୋଇଥିଲେ ମଧ ସେକାଳରେ ମଞ୍ଚକଳାର ପ୍ରସାର ଓ ପ୍ରସାର ନିମନ୍ତେ ଯାହା କରିଛି ତାହା ଉପେକ୍ଷଣୀୟ ନୁହେଁ । କଟକ ନଗରର ଅଭିନୟ ଯେଉଁ ଭଳି କ୍ରମଶଃ ଗ୍ରାମାଞ୍ଚଳକୁ ପ୍ରସାରିତ ହୋଇ ନାଟ୍ୟ ସଚେତନତା ସୃଷ୍ଟି କରିଥିଲା, ବାଲେଶ୍ୱରରେ ମଧ ତାହାହିଁ ହୋଇଛି । ତେବେ କଲିକତା ନିକଟବର୍ତ୍ତୀ ହୋଇଥିବାରୁ ଏହାର ପ୍ରଭାବରେ ବାଲେଶ୍ୱର ଅଭିନୟ କ୍ଷେତ୍ରରେ ଓଡିଶାକୁ ନେତୃତ୍ୱ ଦେବ ବୋଲି ଯେଉଁ ଆଶା କରାଯାଉଥିଲା , ତାହା ସମ୍ଭବ ହୋଇ ପାରିନାହିଁ । ତଥାପି ବାଲେଶ୍ୱର ସ୍ମରଣୀୟ ।

(୨) ଭଦ୍ରକର ରଙ୍ଗମଞ୍ଚ :

ଦୀର୍ଘ କାଳଧରି ବାଲେଶ୍ୱର ସହିତ ଯୁକ୍ତ ରହିବା ପରେ ଏବେ ଭଦ୍ରକ ହୋଇଛି ଏକ ନୂଆଜିଲ୍ଲା । ଇତିହାସରେ ଏହି ଅଞ୍ଚଳ ଲୋକନାଟ୍ୟ ଦୃଷ୍ଟିରୁ ଅତ୍ୟନ୍ତ ସମୃଦ୍ଧ ବୋଲି ସୂଚିତ ହୋଇଛି । ଜଗନ୍ନାଥ ପାଣି ଏବଂ ବଂଶୀବଲ୍ଲଭ ଗୋସ୍ୱାମୀ - ଏ ଉଭୟ ଓଡିଆ ଲୋକ- ନାଟ୍ୟ ପରମ୍ପରାର ଦୁଇଟି ସ୍ମରଣୀୟନାମ ।

କାନ୍ତକବି ଲକ୍ଷ୍ମୀକାନ୍ତଙ୍କ ପ୍ରତିଷ୍ଠିତ 'ଗୋପୀନାଥ ନାଟ୍ୟସମାଜ' ହିଁ ହେଉଛି ଭଦ୍ରକରେ ମଞ୍ଚନାଟ୍ୟ ପରମ୍ପରାର ପ୍ରଥମ ଉଦ୍‌ଗାତା । ଲକ୍ଷ୍ମୀକାନ୍ତଙ୍କ ପ୍ରତିଷ୍ଠିତ ନାଟ୍ୟ ଦଳରେ ମନମୋହନସାବତ ଏବଂ ଜଗବନ୍ଧୁ ସାହୁଙ୍କ ଭଳି ଉଚ୍ଚକୋଟୀର ସଂଗୀତଜ୍ଞ ଥିଲେ । ଆଉଥିଲେ ସୀତାକାନ୍ତ, ହେମନ୍ତ, ପ୍ରଫୁଲ୍ଲ ପୁରୁଷୋତ୍ତମ ପ୍ରଭୃତି କଳାକାରମାନେ । ଲକ୍ଷ୍ମୀକାନ୍ତଙ୍କର ବ୍ରଜବର୍ଦ୍ଧନ, ବସନ୍ତରାସ, ଶରଦ୍ରାସ, ବଂଶୀଶିକ୍ଷା ଓ ଲକ୍ଷ୍ମୀଚଣ୍ଡାଳୁଣୀ, ଗୌରସନ୍ୟାସ, କାଳୀୟଦଳନ, କର୍ଣ୍ଣ ପ୍ରଭୃତି ନାଟକ ଏକ ମୁଖୀ ମଞ୍ଚରେ ସଫଳତାର ସହିତ ମଞ୍ଚସ୍ଥ ହୋଇଥିଲା । ଦଳଟି ଥିଲା ଭ୍ରାମ୍ୟମାଣ । ଓଡିଶାର ବିଭିନ୍ନ ଅଞ୍ଚଳରେ ତଥା ଓଡିଶାବାହାରେ ଏମାନେ ଅଭିନୟ କରୁଥିଲେ । ୧୯୨୦ - ୨୧ ବେଳକୁ କାଳୀଚରଣ ଯେତେବେଳେ ଖଣ୍ଡପଡା ରାଜସରକାରରେ ଚାକିରୀ କରୁଥିଲେ ସେତେବେଳେ ଲକ୍ଷ୍ମୀକାନ୍ତ ତାଙ୍କ ଦଳନେଇ ସେଠାରେ ବେଶ୍ କିଛିଦିନ ଅଭିନୟ କରି ଚହଳ ପକାଇ ଦେଇଥିଲେ ବୋଲି କାଳୀଚରଣ 'କୁମ୍ଭାର ଚକ'ରେ ଲେଖିଛନ୍ତି । ସେମିତି ଜାମସେଦ୍ ପୁରରେ ତାଙ୍କଦଳର ଅଭିନୟ ସମ୍ପର୍କରେ ଲକ୍ଷ୍ମୀଧର ନାୟକ ଲେଖିଛନ୍ତି । ଏକମୁଖୀ ମଞ୍ଚରେ ଲୀଳାନାଟକର ପ୍ରଦର୍ଶନ ଆରମ୍ଭ କରନ୍ତି ପ୍ରଥମେ ମୋହନସୁନ୍ଦର ଗୋସ୍ୱାମୀ ପୁରୀରେ ଚଳିତ ଶତକର ପ୍ରଥମ ଦଶକରେ । ଗୋବିନ୍ଦ ଶୂରଦେଓ ତା'ପରେ ତାଙ୍କୁ ଅନୁସରଣ କରନ୍ତି । ଲକ୍ଷ୍ମୀକାନ୍ତଙ୍କର ଉଦ୍ୟମ ତେଣୁ ହେଉଛି ଏଦିଗରେ ତୃତୀୟ । ପରେ କାଳୀଚରଣ ଏମାନଙ୍କୁ ଅନୁସରଣ କରନ୍ତି । ଲକ୍ଷ୍ମୀକାନ୍ତ ନାଟକ ମଝିରେ ହାସ୍ୟ ରସାତ୍ମକ ଫାର୍ଶ ଏବଂ ଦ୍ୱୈତ ନୃତ୍ୟ ପ୍ରଭୃତିର ବ୍ୟବସ୍ଥା ମଧ ରଖୁଥିଲେ । ସଂଗୀତତ ସହଜେ ଉଚ୍ଚକୋଟୀର ହେଉଥିଲା । ତଥାପି ଆର୍ଥିକ ଅସ୍ୱଚ୍ଛଳତା ଲାଗି ରହିଥିଲା । ଶେଷରେ ଏହି କାରଣରୁ ଦଳଭାଙ୍ଗିଗଲା । କାନ୍ତକବିଙ୍କର ଅନୁଜ ସୀତାକାନ୍ତ 'ଶଙ୍ଖଚୂଡବଧ' ନାମକ ପୌରାଣିକନାଟକ ଲେଖି ଏହି ଦଳ ଦ୍ୱାରା ମଞ୍ଚସ୍ଥ କରାଇଥିଲେ ।

ସ୍ୱାଧୀନତା ସଂଗ୍ରାମର ଇତିହାସରେ ଇରମ୍ର ଅବଦାନ କାଳକାଳକୁ ଲିପିବଦ୍ଧ ହୋଇ ରହିବ । ଏହି ଇରମ୍ର

Digitized by srujanika@gmail.com

ଜମିଦାରଙ୍କ ପ୍ରେରଣାରେ ସେ କାଳରେ ସ୍ଥାପିତ ହୋଇଥିଲା ରାଧା ମୋହନ ଥିଏଟର ପାର୍ଟି । ଏମାନେ ବେଶ୍ କେତୋଟି ନାଟକ ମଞ୍ଚସ୍ଥ କରି ଥିବାର ପୂର୍ବରୁ ସୂଚିତ ହୋଇଛି । ଏହା ବ୍ୟତୀତ ମଉଡା ପୁରରେ କୃଷ୍ଣଚନ୍ଦ୍ର ଥିଏଟର ପାର୍ଟି ନାମରେ ଗୋଟିଏ ସଂସ୍ଥା ସେକାଳରେ କିଛି ପୌରାଣିକନାଟକ ମଞ୍ଚସ୍ଥ କରିଥିଲେ ବୋଲି ଜଣାଯାଏ । ମୋଟାମୋଟି ଭାବରେ ତେଣୁ କୁହାଯାଇପାରେ ଯେ, ମଞ୍ଚ ନାଟକର ଇତିହାସରେ ଭଦ୍ରକର ସ୍ଥାନ ଖୁବ୍ ବେଶୀ ସ୍ମରଣୀୟ ନ ହେଲେ ମଧ ହେୟନୁହେଁ । ନାଟ୍ୟ ଚେତନାର ପ୍ରସାରରେ ଏହି ଦଳଗୁଡିକର ଭୂମିକାକୁ ଅସ୍ୱୀକାର ମଧ କରି ହେବନାହିଁ । ପରବର୍ତ୍ତୀକାଳରେ ବସନ୍ତ କୁମାର ମହାପାତ୍ରଙ୍କ ଭଳି ଲୋକ ପ୍ରିୟ ନାଟ୍ୟକାର ଯେଉଁ ମାଟିରୁ ସୃଷ୍ଟି ଲକ୍ଷ୍ମୀକାନ୍ତଙ୍କ ଭଳି ପ୍ରତିଭା ଯେଉଁଠୁ ବାହାରି ଉତ୍କଳ ମଞ୍ଚଲକ୍ଷ୍ମୀଙ୍କ ଗଳାର ପଦକଭଳି ଜାଜ୍ୱଲ୍ୟ ମାନ, ସେଇ ମାଟିର ନାଟ୍ୟ ଚେତନା ସମ୍ପର୍କରେ ଶ୍ରଦ୍ଧାଶୀଳ ହେବାକୁ ଆମେ ବାଧ ।

(୩) ଭଞ୍ଜଭୂମିର ରଙ୍ଗମଞ୍ଚ :

ମୟୂରଭଞ୍ଜର ଶାସକମାନେ ବହୁକାଳରୁ ସକଳ ପ୍ରକାର କଳାର ପୃଷ୍ଠ ପୋଷକତା କରି ଆସିଛନ୍ତି । ରାଜଧାନୀ ବାରିପଦାରେ ଠିକ୍ କେବେ ଏକ ମୁଖୀ ମଞ୍ଚର ଆତ୍ମ ପ୍ରକାଶ ଘଟିଲା ତାହା ସଠିକ୍ ଭାବେ ଜଣାଯାଏ ନାହିଁ । ତେବେ ଶୁଣାଯାଏ ଯେ ଶ୍ରୀରାମଚନ୍ଦ୍ର ଭଞ୍ଜଙ୍କ ଶାସନ କାଳରେ ଚଳିତ ଶତକର ପ୍ରଥମ ଦଶକରେ କଲିକତାର କୌଣସି ବ୍ୟବସାୟୀ ମଞ୍ଚ ରାଜାଙ୍କ ନିମନ୍ତ୍ରଣରେ ବାରିପଦା ଆସି କେତୋଟି ବଂଗଳା ନାଟକ ଅଭିନୟ କରିଥିଲେ । ତା'ପରେ କବିଚନ୍ଦ୍ର କାଳୀ ଚରଣ ବାରିପଦା ରାଜ - ସରକାରରେ ଚାକିରୀ କରନ୍ତି ୧୯୨୦ / ୨୧ ମସିହା ବେଳକୁ । ସେତେବେଳେ ପୂର୍ଣ୍ଣଚନ୍ଦ୍ରଭଞ୍ଜ ହେଉଛନ୍ତି ରାଜା । କାଳୀଚରଣଙ୍କ ନିର୍ଦ୍ଦେଶନାରେ ରାଜବାଟୀର ଏକ ଅସ୍ଥାୟୀମଞ୍ଚରେ ଅଭିନୀତ ହୁଏ ତାଙ୍କର ରାସ ନାଟକ 'ମିଳନ ମାଧୁରୀ' । ରାଜବାଟୀର ଦ୍ୱିତୀୟ ଅଗଣାରେ ମଞ୍ଚ ପ୍ରସ୍ତୁତ ହୋଇଥିଲା । ମିଳନ ମାଧୁରୀ ସେତେବେଳେ ପ୍ରଶଂସିତ ହୋଇଥିଲା । ଏତିକିବେଳେ କାନ୍ତକବି ତାଙ୍କ ଦଳକୁ ନେଇ ବାରିପଦା ଆସିଥିଲେ । ଜୁବୁଲୀ ଲାଇବ୍ରେରୀର ବାରଣ୍ଡାରେ ଷ୍ଟେଜ୍‌ବାନ୍ଧି ଲକ୍ଷ୍ମୀ କାନ୍ତଙ୍କ ନାଟକ ଅଭିନୀତ ହେଲା । ଜଗବଂଧୁ ସାହୁ ରାସ ନାଟକରେ କୃଷ୍ଣ ଭୂମିକାରେ ଅଭିନୟ କରୁଥିଲେ । ଲକ୍ଷ୍ମୀକାନ୍ତଙ୍କ ବିଦାୟ ପରେ କାଳୀଚରଣ ପୁଣି ତାଙ୍କର ରାସ ଅଭିନୟର ଜଗତକୁ ଫେରିଗଲେ । କେତେ ଖଣ୍ଡି ଗୀତି ବହୁଳ ରାସ ନାଟକ ଲେଖି ପୂର୍ବଭଳି ଅସ୍ଥାୟୀ ମଂଚରେ ଅଭିନୀତ କରାଇଲେ । ହରିଶ୍ଚନ୍ଦ୍ର ଓ ମୃଗୟା ନାଟକ ଏଇଠି ରଚିତ ଓ ଅଭିନୀତ ହୋଇ ଲୋକ ପ୍ରିୟ ହେଲା। ତା'ପରେ ଘଟଣା ଚକ୍ରରେ କାଳୀଚରଣ ବାରିପଦା ତ୍ୟାଗ କରି ଚାଲିଆସିଲେ ।

ମାତ୍ର ମଞ୍ଚକଳାର ପ୍ରସାର ଅଟକି ରହିଲା ନାହିଁ । ମୋଟଉପରେ କୁହାଯାଇପାରେ ଯେ, ଏକ ମୁଖୀ ମଞ୍ଚର ଉନ୍ମେଷ ବାରିପଦାରେ ଚଳିତ ଶତକର ପ୍ରଥମ ଦଶକରେ ହିଁ ହୋଇଥିଲା। ତାହାପରେ ରାଜପୃଷ୍ଠପୋଷକତାରେ ଏହାର ବିକାଶ ହୋଇ ପାରିଲା ପରେ ସାଧାରଣ ଜନତା ସୌଖୀନ ଦଳମାନ ଗଢ଼ି ମଂଚ କଳାର ପ୍ରସାର ଘଟାଇଛନ୍ତି । ତେବେ ବାରିପଦାରେ ସେ କାଳରେ କୌଣସି ବ୍ୟବସାୟୀ ମଞ୍ଚ ଗଢାଯାଇଥିବାର ଜଣାଯାଏ ନାହିଁ ।

(୪) କେନ୍ଦୁଝରର ରଙ୍ଗମଞ୍ଚ :

କେନ୍ଦୁଝର ଏକ ଆଦିବାସୀ ବହୁଳ ରାଜ୍ୟ । ଆଦିବାସୀ ମାନେ ନୃତ୍ୟ ସଂଗୀତ ପ୍ରିୟ । କେନ୍ଦୁଝରରେ ଉନବିଂଶ ଶତକର ମଧଭାଗରୁ ରାସଦଳର ପ୍ରଚଳନ ହୋଇଥିଲା । ନୃସିଂହ ନାରାୟଣ ରାସଦଳ ସେତେବେଳ ସାଧାରଣ ଦର୍ଶକର

Digitized by srujanika@gmail.com

ମନୋରଂଜନ କରୁଥିଲେ । ଚଳିତ ଶତକର ଦ୍ୱିତୀୟ ଦଶକ ବେଳକୁ କେନ୍ଦୁଝରରେ ପ୍ରତିଷ୍ଠିତ ହୁଏ ବଳଭଦ୍ର ନାରାୟଣ ନାଟ୍ୟ ସଂଦଦ । ବଲାଇ ବାନାର୍ଜିଙ୍କ ନିର୍ଦ୍ଦେଶନାରେ ଏହି ଦଳ କେତୋଟି ପୌରାଣିକ ଓ ଐତିହାସିକ ନାଟକ ମଞ୍ଚସ୍ଥ କରିଥିଲେ । ଚମ୍ପୁଆଠାରେ ରାଜକର୍ମଚାରୀମାନେ ଗୋଟିଏ ସ୍ଥାୟୀ ମଞ୍ଚ ଗଢି ସେଥିରେ ଐତିହାସିକ ନାଟକମାନ ମଞ୍ଚସ୍ଥ କରୁଥିଲେ । ସେଇ ମଞ୍ଚର ଧ୍ୱଂସାବଶେଷ ଏବେମଧ ବିଦ୍ୟମାନ । ୧୯୩୮ ମସିହାରେ ପ୍ରତିଷ୍ଠିତ ହୁଏ ଆନନ୍ଦପୁରଠାରେ ପ୍ରାଣ ବଲ୍ଲଭ ପାଠାଗାର। ଏହାର ସଭ୍ୟମାନେ ଗୋଟିଏ ସୌଖୀନ ନାଟ୍ୟ ସଂସ୍ଥାଗଢି ସେଇବର୍ଷଠାରୁ ନିୟମିତ ନାଟକ ଅଭିନୟ କରିଆସୁଥିଲେ । କେନ୍ଦୁଝରର ଅମଲା କ୍ଲବ ମଧ ୧୯୩୭ - ୩୮ ମସିହାରୁ ନିୟମିତ ଭାବରେ ବହୁ ପୌରାଣିକ ଓ ସାମାଜିକ ନାଟକ ମଞ୍ଚସ୍ଥ କରିଛନ୍ତି।

ଉତ୍ତର ଓଡିଶାରେ ମଞ୍ଚକଳାର ପ୍ରଥମ ଉନ୍ମେଷ ଘଟିଥିଲା ବାଲେଶ୍ୱର ଠାରେ ଗତଶତକର ଶେଷପାଦରେ। ବାଲେଶ୍ୱର ସହରରେ ଉଭୟ ସ୍ଥାୟୀ ଓ ଅସ୍ଥାୟୀ ମଞ୍ଚରେ ସେହଦିନଠାରୁ ନିୟମିତ ଭାବରେ ବଂଗଳା ନାଟକର ଅଭିନୟ ଆରମ୍ଭ ହୋଇଥିଲା । ବାଲେଶ୍ୱର ଠାରେ ସେ କାଳରେ କୌଣସି ଓଡିଆ ନାଟ୍ୟ କାରଙ୍କର ଖଣ୍ଡିଏ ହେଲେ ନାଟକ ମଞ୍ଚସ୍ଥ ହୋଇନାହିଁ । ବଂଗଳାନାଟକର ପ୍ରତ୍ୟକ୍ଷ ସଂସ୍ପର୍ଶରେ ଆସିବା ଫଳରେ ବାଲେଶ୍ୱରବାସୀ ଓଡିଆ ନାଟକର ଗୁଣାତ୍ମକ ମାନ ସମ୍ପର୍କରେ ନିଃସନ୍ଦେହ ନଥିଲେ । ଓଡିଆରେ ଯେଉଁ କେତେକ ନାଟକ ଏଠାରେ ମଞ୍ଚସ୍ଥ ହୋଇଛି ସେ ସବୁ ହେଉଛି ବଂଗଳାର ଅନୁବାଦ । ପରବର୍ତ୍ତୀ କାଳରେ ଅବଶ୍ୟ ଅଶ୍ୱିନୀ କୁମାରଙ୍କର କେତୋଟି ନାଟକ ଏଠାରେ ଅଭିନୀତ ହେଲା । ଆଧୁନିକ ମଞ୍ଚକଳାର ପ୍ରସାର ବାଲେଶ୍ୱର ଠାରୁ ନୀଳଗିରି ଏବଂ ସେଠାରୁ ପୁଣି ଗ୍ରାମାଂଚଳକୁ ପ୍ରସାରିତ ହେଲା ।

ସେଇଭଳି ବାରିପଦା ଠାରେ ଆଧୁନିକ ମଞ୍ଚର ପ୍ରତିଷ୍ଠା ଚଳିତ ଶତକରେ ହିଁ ହୋଇଛି । ବଂଗଳା ନାଟକ ମାଧମରେ ସେଠାରେ ଏକ ମୁଖୀ ମଞ୍ଚ ସହିତ ଦର୍ଶକମାନଙ୍କର ପ୍ରଥମ ପରିଚୟ । କେନ୍ଦୁଝରଠାରେ ଏକ ମୁଖୀମଞ୍ଚ ଆତ୍ମପ୍ରକାଶ କରିଛି ଆହୁରି ବିଳମ୍ବରେ । ଭଦ୍ରକରେ କାନ୍ତକବି ଲକ୍ଷ୍ମୀକାନ୍ତ ହିଁ ଏଦିଗରେ ନେତୃତ୍ୱ ଗ୍ରହଣ କରିଥିଲେ ।

(ଖ) ଦକ୍ଷିଣ ଓଡିଶାର ରଙ୍ଗମଞ୍ଚ :

(୧) ଗଂଜାମର ରଙ୍ଗମଞ୍ଚ : -

ଗଂଜାମ ଦୀର୍ଘ କାଳ ଯୁକ୍ତ ରହିଲା ମାଡ୍ରାସ ପ୍ରେସିଡେନ୍‌ସି ସହିତ । ତେଣୁ ଉପକୂଳ ବର୍ତ୍ତୀ ଅଂଚଳର ସଂସ୍କୃତି ଓ ସେ ଅଞ୍ଚଳର ସଂସ୍କୃତିରେ ଉଲ୍ଲେଖ ଯୋଗ୍ୟ ପାର୍ଥକ୍ୟ ଦେଖାଦେବା ସ୍ୱାଭାବିକ ।

ପ୍ରସେନିୟମ୍ ମଞ୍ଚର ବିକାଶ ଘଟିବା ପୂର୍ବରୁ ଗଂଜାମରେ ଲୋକନାଟକ ଗୁଡିକ ସକ୍ରିୟ ଥିଲେ । ଭାରତଲୀଳା, ରାଧାପ୍ରେମଲୀଳା, ପ୍ରହ୍ଲାଦନାଟକ, ଦାସକାଠିଆ, ଦଣ୍ଡନାଚ, ସଖୀନାଚ ପ୍ରଭୃତି ପୌରାଣିକ ବିଷୟକୁ ନେଇ ଖୋଲାମଞ୍ଚରେ କିମ୍ବା ବିଶେଷମଞ୍ଚରେ ଅଭିନୟ ପ୍ରଦର୍ଶନକରୁଥିଲେ । କ୍ରମଶଃ ଏଇଥିରୁହିଁ ଏକ ମୁଖୀ ମଞ୍ଚାଭିନୟ ନିମନ୍ତେ ପ୍ରେରଣା ଆସିଥିଲା । ଉନବିଂଶ ଶତାବ୍ଦୀର ଅଷ୍ଟମ ଦଶକ ବେଳକୁ ପୁନାର କୌଣସି ଏକ ଥିଏଟର କମ୍ପାନୀ (କେହି ଏହାକୁ ବାଲପଟ କମ୍ପାନୀ କହୁଥିଲା ବେଳେ , କିଏ ସାଙ୍ଗଲୀ ଥିଏଟର ବୋଲି କହୁଛନ୍ତି) ଗଂଜାମ ଜିଲ୍ଲାର ବିଭିନ୍ନ ସ୍ଥାନରେ ପୌରାଣିକ ନାଟକମାନ ପରିବେଷଣ କରିଥିଲେ । ହୁଏତ ଏହାହିଁ ହେଉଛି ସେଠାକାର ଏକମୁଖୀ ମଂଚର ପ୍ରଥମ ପ୍ରଦର୍ଶନ । କ୍ରମଶଃ ଏହାରି ପ୍ରଭାବରେ ପାରଳାଖେମୁଣ୍ଡି, ଚିକିଟି, ବ୍ରହ୍ମପୁର, ଆସିକା , ଭଞ୍ଜନଗର, ଖଲିକୋଟ, ପୁରୁଷୋତ୍ତମପୁର, ପିତଳ ଏବଂ ସୁରଙ୍ଗୀ ପ୍ରଭୃତି ସ୍ଥାନରେ ରଙ୍ଗମଞ୍ଚ ମାନ ନିର୍ମିତ ହୋଇ ନାଟକାଭିନୟର ପରମ୍ପରା ସୃଷ୍ଟି ହେଲା ।

Digitized by srujanika@gmail.com

ପାରଳା ଖେମୁଣ୍ଡୀର ଶାସକ ଗୌରଚନ୍ଦ୍ର ଗଜପତି ଉନବିଂଶ ଶତକର ଦ୍ୱିତୀୟାର୍ଦ୍ଧରେ ଧ୍ରୁବ (୧୯୦୭) ନାମରେ ଏକ ନାଟକ ଲେଖି ମଞ୍ଚସ୍ଥ କରାଇଥିଲେ । ସେତେବେଳେ ଏହି ନାଟକ ବିଭିନ୍ନ ସ୍ଥାନରେ ମଞ୍ଚସ୍ଥ ହୋଇ ପ୍ରଶଂସିତ ହୋଇଥିଲା। ବିଶ୍ୱନାଥ କର ଉତ୍କଳ ସାହିତ୍ୟରେ ଏହାର ଉଚ୍ଛ୍ୱସିତ ପ୍ରଶଂସା କରିଥିଲେ । ତାଙ୍କର ଅନୁଜ ପଦ୍ମନାଭ ନାରାୟଣ ଦେବ ଯେ କେବଳ ଜଣେ ନାଟ୍ୟକାର ଥିଲେ ତାହାନୁହେଁ । ପାରଳାର 'ପଦ୍ମନାଭ ରଙ୍ଗାଳୟ'ର ପ୍ରତିଷ୍ଠାରେ ମଧ ସକ୍ରିୟ ସହଯୋଗ କରିଥିଲେ। ଏହି ମଞ୍ଚରେ ତାଙ୍କର ସଂଗୀତ ପ୍ରହ୍ଲାଦ ନାଟକ (୧୯୦୧) ବାଣାଦର୍ପ ଦଳନ ନାଟକ (୧୯୦୧) ଅହଲ୍ୟା ଶାପ ଓ ମୋଚନ (୧୯୦୩) ଚନ୍ଦ୍ରାବତୀ ସ୍ୱୟମ୍ବର, ତାରକ ସଂହାର ଓ ଦାନପରୀକ୍ଷା ପ୍ରଭୃତି ନାଟକ ଗୁଡିକ ମଞ୍ଚସ୍ଥ ହୋଇଥିଲା । ପାରଳା ଖେମୁଣ୍ଡୀରେ ନୀଳମଣି ପରିଚ୍ଛା ଓ ଅପନ୍ନା ପରିଚ୍ଛାଙ୍କ ଉଦ୍‌ଯୋଗରେ ଗୋଟିଏ ଅନୁଷ୍ଠାନ ଗଢାଯାଇ ଏହାର ସଭ୍ୟମାନଙ୍କଦ୍ୱାରା 'ଶ୍ରୀ କୃଷ୍ଣଲୀଳାମୃତ' (୧୮୯୫) ମଞ୍ଚସ୍ଥ କରାଯାଇଥିଲା ଏଥିରେ ପୁଅ ମାନେ ଝିଅବେଶରେ ଅଭିନୟ କରିଥିଲେ । ବଳଭଦ୍ର ପାଢୀ ଥିଲେ ଏହାର ସଂଗୀତ ନିର୍ଦ୍ଦେଶକ । ଗଜପତି ପଦ୍ମନାଭ ତାଙ୍କ ଭ୍ରାତା ଗୌରଚନ୍ଦ୍ର ଶ୍ୟାମସୁନ୍ଦର ରାଜଗୁରୁ (ଜିଲ୍ଲାର ପ୍ରଥମ ଗ୍ରାଜୁଏଟ), ଅପନ୍ନା ପଣ୍ଡା (ଲେଖକ) ଏହି ଦଳର ପୃଷ୍ଠ ପୋଷକତା କରୁଥିଲେ ।

ପୁନାର କୌଣସି ଏକ ଭ୍ରାମ୍ୟ ମାଣ ଥିଏଟର ପାର୍ଟିର ଦୁଇଜଣ ନାଟ୍ୟ କର୍ମୀ ପାରଳାର ମଞ୍ଚରେ ଯୋଗଦେବା ଫଳରେ ଏଠାକାର ମଞ୍ଚ ଆନ୍ଦୋଳନରେ ଏକ ନୂତନ ଅଧ୍ୟାୟ ଆରମ୍ଭ ହେଲା । ପୂର୍ବରୁ ଗୋଟିଏ ଚାଳଘରେ ଅଭିନୟ ଚାଲୁଥିବା ବେଳେ ପଦ୍ମ ନାଭ ଦେବ ଅଭିନୟ ପାଇଁ ଗୋଟିଏ ସ୍ଥାୟୀ ମଂଚ ଗଢ଼ି ଦେଲେ । ମଂଚ ପରିଚାଳନା ନିମନ୍ତେ ଗୋଟିଏ କମିଟି ଗଢ଼ାଗଲା । ଏଥିରେ ସ୍ୱୟଂ ଗଜପତି , ଶ୍ୟାମସୁନ୍ଦର ରାଜଗୁରୁ ଅପନ୍ନାପଣ୍ଡା, ଗଙ୍ଗାଧର ଖାଡଙ୍ଗା ଦ୍ୱୈପାୟନ ରାଓ ବଳଭଦ୍ରନନ୍ଦ ଏବଂ ପରିଚ୍ଛା ଭ୍ରାତା ଦ୍ୱୟ ସଭ୍ୟ ରହିଲେ । ଏହି ସମୟରେ ମଞ୍ଚର ନୂତନ ନାମ ହେଲା ପଦ୍ମନାଭ ରଙ୍ଗାଳୟ । ନୀଳମଣି ପରିଚ୍ଛା ଏବଂ ଅପନ୍ନା ପରିଚ୍ଛା ମଞ୍ଚ ପରିଚାଳନାର ଦାୟିତ୍ୱରେ ରହିଲେ ।

ପଦ୍ମନାଭ ରଙ୍ଗାଳୟ ଯେ କେବଳ ପାରଳାରେ ନାଟକମାନ ମଞ୍ଚସ୍ଥ କରୁଥିଲା ତାହାନୁହେଁ, ଉତ୍କଳ ସମ୍ମିଳନୀର ଉଦ୍‌ଘାଟନ ଉତ୍ସବରେ କଟକ ଆସି ସେଠାରେ ଗୌରଚନ୍ଦ୍ରଙ୍କ ଧ୍ରୁବନାଟକ ର ଅଭିନୟ କରିଥିଲା । ପଦ୍ମନାଭ ଓ ଶ୍ୟାମ ସୁନ୍ଦର ଙ୍କ ମୃତ୍ୟୁପରେ ପରିଚାଳନା କମିଟୀ କୃଷ୍ଣଚନ୍ଦ୍ର ଗଜପତିଙ୍କ ଦ୍ୱାରା ପୁନର୍ଗଠିତ ହୋଇଥିଲା । ପରବର୍ତ୍ତୀ କାଳରେ ଏହି ମଞ୍ଚ ଗୋବିନ୍ଦ ଶୂର ଦେଓ, ମୋହନ ଗୋସ୍ୱାମୀ , ଅଶ୍ୱିନୀ କୁମାର ସାରଥି ସାହୁ ପ୍ରଭୃତିଙ୍କ ବ୍ୟବସାୟୀ ଅଭିନୟ ସଂସ୍ଥା ଗୁଡିକର ନାଟକ ପ୍ରଦର୍ଶନ ନିମନ୍ତେ ବ୍ୟବହୃତ ହୋଇଥିଲା ।

ପଦ୍ମନାଭ ରଙ୍ଗାଳୟ ସହ ପ୍ରତିଦ୍ୱନ୍ଦିତାର ମନୋଭାବ ନେଇ ପରବର୍ତ୍ତୀ କାଳରେ ପରିଚ୍ଛା ଭ୍ରାତା ଦ୍ୱୟଙ୍କ ଦ୍ୱାରା ପାରଳାରେ ଅନ୍ୟ ଏକ ନାଟ୍ୟ ସଂସ୍ଥା ମଧ ଗଢା ଯାଇଥିଲା । କେତେବର୍ଷ ଧରି ଉଭୟ ସଂସ୍ଥା ବେଶ୍ ସକ୍ରିୟ ଥିଲେ । ମଂଜୁଷା ରାଜା ଶ୍ରୀନିବାସ ରାଜମଣି, ଧରାକୋଟ ରାଜା ମଦନମୋହନ ସିଂଦେଓ, ଖଲିକୋଟ ରାଜା ରାମଚନ୍ଦ୍ର ମର୍ଦ୍ଦରାଜ ପ୍ରଭୃତି ନିୟମିତ ପାରଳା ଆସି ଅଭିନୟ ଦେଖୁଥିଲେ । କୃଷ୍ଣଚନ୍ଦ୍ର ଗଜପତି ମାଡ୍ରାସ ଓ ମାଙ୍ଗାଲୋର ଠାରେ ଏହିଦଳଦ୍ୱାରା ନାଟକାଭିନୟର ବ୍ୟବସ୍ଥା କରିଥିଲେ । ସେତେବେଳେ ଅନନ୍ତ ତ୍ରିପାଠୀ ଶର୍ମା, ଯୁଗଳ କିଶୋର ପାଣିଗ୍ରାହୀ ମଧୁସୂଦନ ମହାପାତ୍ର, ଶ୍ୟାମସୁନ୍ଦର ଗନ୍ତାୟତ, ହୀରାଲାଲ ବର୍ଦ୍ଧନ, ଯୋଗେଶ ଚନ୍ଦ୍ର ଚକ୍ରବର୍ତ୍ତୀ ପ୍ରଭୃତି ଲେଖକ / କଳାକାର ମାନେ ଦଳ ସହିତ ସହଯୋଗ କରୁଥିଲେ। ଦଳରେ ଥିଲେ ଦୟାନିଧି ପଟ୍ଟନାୟକ କୃପାସିନ୍ଧୁ ପଟ୍ଟନାୟକ, ଚିନ୍ତାମଣି ପଟ୍ଟନାୟକ, ସାମାଦ୍ରି ପଣ୍ଡା , ଜୟଚନ୍ଦ୍ର ପାଢୀ,

Digitized by srujanika@gmail.com

ସୀତାରାମ ପଣ୍ଡା, ଲକ୍ଷ୍ମଣ ପଣ୍ଡା , ଲକ୍ଷ୍ମୀନାରାୟଣ ଅଧିକାରୀ, ସତ୍ୟନାରାୟଣ ରାଜଗୁରୁ, ବଳରାମ ପଣ୍ଡା ପ୍ରମୁଖ । ଏମାନଙ୍କ ଭିତରୁ କେହିଥିଲେ କଳାକାର କିଏ ଲେଖକ କେହି ଅବା ପରିଚାଳକ । ଗୌରହରି ପରିଚ୍ଛା କବି ନୀଳକଣ୍ଠ ଏବଂ ଅନ୍ଧ ଅପନ୍ନା ପ୍ରଭୃତି ପଦ୍ମନାଭ ରଙ୍ଗାଳୟପାଇଁ ଗୀତ ରଚନା ଓ ପରିଚାଳନା କରୁଥିଲେ ।

ପାରଳାରେ ମଞ୍ଚାଭିନୟର ଯେଉଁ ପରମ୍ପରା ଆରମ୍ଭ ହେଲା ତାହା ଆଖପାଖର ବହୁ ରାଜ୍ୟକୁ ପ୍ରଭାବିତ କରିଥିଲା। ବିଭିନ୍ନ ରାଜ୍ୟର ଶାସକ ମାନେ ନିଜ ରାଜଧାନୀରେ ମଞ୍ଚ ଗଢିବା ପାଇଁ ଉତ୍ସାହିତ ହୋଇଥିଲେ । ଚିକିଟୀ ରାଜା ରାଧା ମୋହନ ରାଜେନ୍ଦ୍ର ଦେବ ଙ୍କର ପାରଳା ରାଜ ପରିବାର ସହ ବ୍ୟକ୍ତିଗତ ସମ୍ପର୍କଥିଲା । ସେ ପାରଳା ଆସି ସେଠାରେ ଅଭିନୟ ଦେଖି ମୁଗ୍ଧ ହୋଇଥିଲେ । ଫଳରେ ଚିକିଟୀଠାରେ ସେ ନିଜ ଉଦ୍ୟମରେ ପ୍ରତିଷ୍ଠା କଲେ 'ରାଜେନ୍ଦ୍ର ରଙ୍ଗାଳୟ' ନାମକ ରଙ୍ଗମଞ୍ଚ ଏବଂ ବସନ୍ତ ବନ ନାମକ ସଂଗୀତାଳୟ । ରାଧାମୋହନଙ୍କ ପିତା କିଶୋରଚନ୍ଦ୍ର ରାଜେନ୍ଦ୍ର ମଧ୍ୟ ଜଣେ ନାଟ୍ୟକାର ଥିଲେ ଓ ସେ ବିଦଗ୍ଧ ମାଧବ ନାଟକ (ରୂପଗୋସ୍ୱାମୀ କୃତ) ଟିକୁ ଅନୁବାଦ କରିଥିଲେ । ରାଧାମୋହନ (୧୮୮୧) ନିଜର ଜୀବନ କାଳ ମଧ୍ୟରେ ଛଅଟି ନାଟକ ଲେଖିଛନ୍ତି । ସେ ଗୁଡିକ ହେଲା ପ୍ରେମତରଙ୍ଗ (୧୯୧୦) ପରିମଳୀ ସହ ଗମନ (୧୯୧୨), ପ୍ରକୃତି ରହସ୍ୟ (୧୯୧୨), ପ୍ରକୃତ ପ୍ରଣୟ (୧୯୧୫), ପ୍ରତାପନାଟକ (୧୯୧୬), ପାଞ୍ଚାଳୀ ପଟାପହରଣ (୧୯୧୬) ଏବଂ ପାଣ୍ଡବ ବନବାସ । ଲକ୍ଷ୍ୟ କରାଯାଇପାରେ ଯେ ପ୍ରତ୍ୟେକ ନାଟକର ନାମ 'ପ' ଅକ୍ଷରରୁ । ଏଇ ନାଟକ ଭିତରେ ପାଞ୍ଚାଳୀପଟା ପହରଣ, ପରିମଳା ସହଗମନ ଭଳି କ୍ଷୁଦ୍ର କାୟ ନାଟକ ଯେମିତି ଅଛି, ସେମିତି ପ୍ରକୃତି ରହସ୍ୟ, ପ୍ରକୃତ ପ୍ରଣୟ ଭଳି ବିପୁଳ କାୟ ନାଟକ ମଧ୍ୟ ଅଛି । ଶୁଣାଯାଏ ଯେ ଏ ସବୁ ବଡ ନାଟକର ଅଭିନୟ ଗୋଟିଏ ରାତିରେ ସରି ପାରୁ ନଥିବାରୁ ପ୍ରତ୍ୟେକଦିନ କିଛି କିଛି ଅଂଶର ଅଭିନୟ ହେଉଥିଲା । ନାଟକକୁ ସ୍ୱାଭାବିକ କରିବା ନିମନ୍ତେ ବର୍ଣ୍ଣିତ ଦୃଶ୍ୟର ଯଥାସମ୍ଭବ ବାସ୍ତବ ରୂପ ଫୁଟାଇବା ନିମନ୍ତେ ଉଦ୍ୟମ କରାଯାଉଥିଲା । ବିବାହ ଦୃଶ୍ୟପାଇଁ ବର ଯଥାରୀତି ପଟୁଆରରେ ଆସିବା, ବିବାହର ଆନୁଷଙ୍ଗିକ କାର୍ଯ୍ୟ, ଭୋଜିର ବାସ୍ତବରୂପ ଏବେ ମଧ୍ୟ ସେକାଳର ଦର୍ଶକ ମାନଙ୍କର ମନେଥିବ । ଗଦାଧର ବିଦ୍ୟାଭୂଷଣ ସଦାଶିବ ବିଦ୍ୟାଭୂଷଣ ରାଧାମୋହନ ବର୍କ ପ୍ରଭୃତି ରାଜ କବିଙ୍କୁ ନାଟକ ରଚନା ତଥା ମଞ୍ଚାୟନରେ ସାହାଯ୍ୟ କରୁଥିଲେ । ରାଜକବି ସ୍ୱୟଂ ନିଜ ନାଟକର ସଂଗୀତ ପରିଚାଳନା କରୁଥିଲେ । ଦର୍ଶକ ଥିଲେ ମୁଖ୍ୟତଃ ରାଜ୍ୟର ଜ୍ଞାନୀଗୁଣୀ ପଣ୍ଡିତ ମଣ୍ଡଳୀ । ମୃତ୍ୟୁଞ୍ଜୟ ରଥ ଏସବୁ ନାଟକର ଉଚ୍ଛ୍ୱସିତ ପ୍ରଶଂସା କରିଯାଇଛନ୍ତି । ରାଜ କବିଙ୍କର ନାଟକ ସବୁ ବ୍ରହ୍ମପୁରରେ ଏକାଧିକ ବାର ମଞ୍ଚସ୍ଥ ହୋଇଥିବାର ଜଣାଯାଏ । ବିଶେଷ କରି ପ୍ରଥମ ବିଶ୍ୱଯୁଦ୍ଧ ଆରମ୍ଭ ହେଲାପରେ ଯୁଦ୍ଧ ପାଣ୍ଠକୁ ସାହାଯ୍ୟ କରିବା ପାଇଁ ଏସବୁ ନାଟକ ବାରମ୍ବାର ମଞ୍ଚସ୍ଥ ହେଉଥିଲା ।

ବହୁ ବଛାବଛିପରେ ନିଜନାଟକ ପାଇଁ ରାଜ କବି ଅଭିନେତା ନିର୍ବାଚନ କରୁଥିଲେ । ଅଭିନେତା ମାନଙ୍କୁ ନିୟମିତ ଅଭ୍ୟାସ କରିବାକୁ ପଡୁଥିଲା । ମଞ୍ଚବ୍ୟବସ୍ଥା ସ୍ୱୟଂନାଟ୍ୟକାର ପର୍ଯ୍ୟବେକ୍ଷଣ କରୁଥିଲେ ଏବଂ ମଞ୍ଚୋପକରଣ ନିଜପ୍ରାସାଦରୁଯୋଗାଇ ଦେଉଥିଲେ । ଅଭିନେତା ମାନେ ବ୍ୟବହାର କରୁଥିବା ଅଳଙ୍କାର ଆସୁଥିଲା ତାଙ୍କ ଟ୍ରେଜେରୀରୁ । ଅଭିନୟରେ ପଣ୍ଡିତ ସଭାର ଦୃଶ୍ୟରେ ମଞ୍ଚକୁ ଓହ୍ଲାଉଥିଲେ ପଣ୍ଡିତ ରାଧାମୋହନ ବର୍କ । ବିଶେଷ ଅତିଥି ରାଜ୍ୟ ପରିଭ୍ରମଣରେ ଆସିଲେ ଏସବୁ ନାଟକର ଅଭିନୟ କରାଯାଉଥିଲା । ପଣ୍ଡିତ ଗୋପବନ୍ଧୁ , ଓଡନେଇ କମିଟୀର ସଭ୍ୟବୃନ୍ଦ କାଳୀଚରଣ ପ୍ରଭୃତି ଏସବୁ ନାଟକର ଉଚ୍ଛ୍ୱସିତ ପ୍ରଶଂସା କରିଯାଇଛନ୍ତି । ବିଶେଷକରି ଚିକିଟୀର ଉନ୍ନତମାନର ମଞ୍ଚ ବ୍ୟବସ୍ଥା ଓ ପରିଚାଳନା ତଥା ମଞ୍ଚସଜ୍ଜା ସେକାଳର ବହୁ ଜ୍ଞାନୀ ଗୁଣୀଙ୍କର ପ୍ରଶଂସା ଲାଭ କରିଛି ।

Digitized by srujanika@gmail.com

ଧରାକୋଟ ରାଜା ମଦନ ମୋହନ ଦେବ ବାରମ୍ବାର ପଦ୍ମନାଭ ରଂଗାଳୟର ଅଭିନୟ ଦେଖି ମୁଗ୍ଧ ହୋଇଥିବାର ପୂର୍ବରୁ ସୂଚିତ ହୋଇଛି । ଦକ୍ଷିଣ ଓଡିଶାରେ ଯେଉଁ ଥିଏଟର ଚେତନା ପ୍ରସାରିତ ହେଉଥିଲା ତାହା ତାଙ୍କୁ ଗଭୀର ଭାବରେ ପ୍ରଭାବିତ କରିଥିଲା । ନିଜ ବ୍ୟବସ୍ଥାପନାରେ ସେ ତେଣୁ ପ୍ରତିଷ୍ଠା କରିଥିଲେ କେଶରୀ ରଙ୍ଗମଞ୍ଚ ନାମକ ଏକ ରଙ୍ଗାଳୟ । ଏହି ମଞ୍ଚରେ ପ୍ରବୋଧ ଚନ୍ଦ୍ରୋଦୟ (ସଂସ୍କୃତ ରୁ ଅନୁବାଦ) ପ୍ରହ୍ଲାଦ ନାଟକ ପ୍ରଭୃତି ଅଭିନୀତ ହୋଇଥିଲା ।

ତରଳା ରାଜ ପରିବାରର ଗୋବିନ୍ଦ ଚନ୍ଦ୍ର ଶୂର ଦେଓ ଚଳିତ ଶତକର ପ୍ରଥମ ପାଦରେ ରାସଲୀଳାର ମଞ୍ଚରୂପ ଦେଇ ଲୋକ ପ୍ରିୟତା ହାସଲ କରିଥିଲେ । ମାନଭଞ୍ଜନ, ଯୁଗଳ ମିଳନ, ଧ୍ରୁବ, ସାକ୍ଷୀଗୋପାଳ, ସୁଦାମା, ଗୋପେଶ୍ୱର ପୂଜା ଇନ୍ଦ୍ରସଭା ନରମେଧ ଯଜ୍ଞ, ନରକାସୁର ବଧ, ମାୟାଶବରୀ, ଶ୍ରୀକୃଷ୍ଣ ମହିମା, ଉତ୍କଳ ରମଣୀ, ତାରାବାଈ ପ୍ରଭୃତି ତାଙ୍କର ବହୁ ନାଟକ ଏହି ସମୟରେ ଓଡିଶାର ଚାରିଆଡେ ବିଶେଷ କରି ଉପକୂଳବର୍ତ୍ତୀ ଅଞ୍ଚଳରେ ଅଭିନୀତ ହୋଇଥିଲା। କାଳୀଚରଣ ଏହାଙ୍କ ଦ୍ୱାରା ବହୁ ଭାବରେ ପ୍ରଭାବିତ ହୋଇଥିଲେ । ଶୂରଦେଓ ସେକାଳରେ ଫାକୀର ମୋହନଙ୍କ 'ଛମା' ଉପନ୍ୟାସ ଓ 'ପେଟେଣ୍ଟ ମେଡିସିନ୍' ଗଳ୍ପର ନାଟ୍ୟରୂପ ମଧ୍ୟ ଦେଇଥିଲେ । ତେବେ ତାଙ୍କର ନାଟକ ସବୁ ଉପକୂଳବର୍ତ୍ତୀ ଅଞ୍ଚଳରେ ଅଧିକ ଅଭିନୀତ ହୋଇଛି ।

ମହୁରୀ ରାଜା କୃପାସିନ୍ଧୁ ପଟ୍ଟଦେବ ଜଣେ ନାଟ୍ୟକାରଥିଲେ ଏବଂ ତାଙ୍କର ରଚିତ 'ମହୁରୀପତନ' ନାଟକ ସଫଳତାର ସହିତ ବ୍ରହ୍ମପୁରଠାରେ ମଞ୍ଚସ୍ଥ ହୋଇଥିଲା ।

ଏହି କାଳରେ ଧରାକୋଟ ରାଜ୍ୟର ପିଲଙ୍କ ଅଭିନୟ ନିମନ୍ତେ ସବିଶେଷ ଖ୍ୟାତି ଅର୍ଜନ କରିଥିଲା । ଏଠାରେ 'ମଦନ ମୋହନ ରଙ୍ଗାଳୟ' ନାମରେ ସ୍ଥାୟୀ ମଞ୍ଚଟିଏ ମଧ୍ୟ ପ୍ରତିଷ୍ଠିତ ହୋଇଥିଲା । କୁହାଯାଉଛି ଯେ କଟକରେ ବ୍ୟବସାୟୀ ମଞ୍ଚର ପ୍ରତିଷ୍ଠା ପୂର୍ବରୁ ଏହି ମଞ୍ଚ ଆତ୍ମ ପ୍ରକାଶ କରିଥିଲା । ଧରାକୋଟ ରାଜା ମଦନ ମୋହନ ଏଥିପାଇଁ ଅର୍ଥ ସାହାଯ୍ୟ କରିଥିଲେ । ଏହି ମଞ୍ଚର ନାରୀ ଭୂମିକାରେ ପୁରୁଷମାନଙ୍କ ସହିତ ନାରୀମାନେ ହିଁ ଅଭିନୟ କରୁଥିଲେ । ଚଳିତ ଶତକର ଆଦ୍ୟ ପାଦରେ ବୋଇରାଣୀ (କବିସୂର୍ଯ୍ୟନଗର) ଠାରେ ମହାମାୟୀରଙ୍ଗାଳୟ ନାମରେ ରଙ୍ଗମଞ୍ଚ ସ୍ଥାପିତ ହୋଇଥିଲା ।

ଜାତୀୟ ବାଦୀ ନେତା ନରସିଂହଦାସଙ୍କ ଉଦ୍ୟମରେ ଚଳିତ ଶତକର ଦ୍ୱିତୀୟ ଦଶକ ବେଳକୁ (୧୯୧୨) ପୁରୁଷୋତ୍ତମପୁରଠାରେ ମର୍ଦ୍ଦରାଜ ରଙ୍ଗାଳୟ ନାମକ ମଂଚ ପ୍ରତିଷ୍ଠିତ ହୋଇ ଅନେକ ସଂସ୍କାର ଧର୍ମୀ ନାଟକ ମଞ୍ଚସ୍ଥ କରିଥିଲା। ପିଣ୍ଡିକ ଚନ୍ଦ୍ର ପାତ୍ର ଏବଂ ପିଣ୍ଡିକ ପଟ୍ଟନାୟକ ଏ ଉଭୟ ଥିଲେ ଏହି ମଞ୍ଚର ପରିଚାଳକ । ସଂସ୍କାରକ ଶ୍ରୀବସ ପଣ୍ଡା ବହୁ ଉପାୟରେ ଏହି ମଞ୍ଚକୁ ସାହାଯ୍ୟ କରୁଥିଲେ । ବିଧବା ବିବାହର ସମର୍ଥନରେ ପଣ୍ଡା ମହାଶୟ ଲେଖିଥିଲେ ଶଶୀକଳା ପରିଣୟନାମକ ନାଟକ, ଯାହାକି ଏହି ମଂଚରେ ଅଭିନୀତ ହୋଇଥିଲା । ସେ ସମୟର ରକ୍ଷଣଶୀଳ ଗୋଷ୍ଠୀ ଏହା ବିରୁଦ୍ଧରେ ସ୍ୱର ଉତ୍ତୋଳନ କରିଥିଲେ ।

ନାଟ୍ୟଶ୍ରୀ ରଘୁନାଥ ମିଶ୍ର (ଯାହାଙ୍କ ପ୍ରସଙ୍ଗ ପୂର୍ବରୁ ସୂଚିତ ହୋଇଛି) ଚଳିତ ଶତକର ଷାଠିଏ ଦଶକ ପରେ ବ୍ରହ୍ମପୁରଠାରେ 'ରଙ୍ଗତରଙ୍ଗ' ଆପଣଙ୍କ ଥିଏଟର ଉତ୍କଳ ଥିଏଟର, ଜନତା ଥିଏଟର, ପ୍ରଭୃତି ବହୁ ମଞ୍ଚ ସ୍ଥାପନ କରିଥିଲେ। ମିଶ୍ର ମହାଶୟ 'ଶରଣାର୍ଥୀ', ' ପହିଲି ଆଷାଢ', 'ଆହତ ମୂର୍ଚ୍ଛନା', 'ମରୁମରିଚିକା', 'ତାସଘର', 'ଲକ୍ଷ୍ୟ ଏକ ରାସ୍ତା

Digitized by srujanika@gmail.com

ଅନେକ' ପ୍ରଭୃତି ପଚାଶରୁ ଊର୍ଦ୍ଧ୍ୱ ନାଟକର ରଚୟିତା । ଗଂଜାମରେ ନାଟ୍ୟ ଚେତନାର ପ୍ରସାରରେ ଏହାଙ୍କର ଅବଦାନ ଉଲ୍ଲେଖ ଯୋଗ୍ୟ

୧୮୮୦ ମସିହା ପରେ ପୋଲସରା , ଭଂଜନଗର, ଛତ୍ରପୁର ପ୍ରଭୃତି ଅଞ୍ଚଳରେ ନାଟ୍ୟ ସଂଗଠନ ମାନ ପ୍ରତିଷ୍ଠିତ ହୋଇ ନିୟମିତ ନାଟକ ପ୍ରଦର୍ଶନ ଚାଲିଥିଲା । ପୁରୁଷୋତ୍ତମପୁରଠାରେ ଗୌରହରି ନାରାୟଣଙ୍କ ରଙ୍ଗାଳୟ ମଧ୍ୟ ଏହି ସମୟରେ ସ୍ଥାପିତ ହୋଇଥିଲା । ବୋଇରାଣୀ ଠାରେ ସ୍ଥାପିତ ହୋଇଥିଲା ଜଗନ୍ନାଥ ରଙ୍ଗାଳୟ । ପୋଲସରାର 'ଜଗନ୍ନାଥ ବାଡ' ଓ 'ପାଟଣାବାଡ' ନାମକ ଦୁଇଟି ସୌଖୀନ ସମ୍ପ୍ରଦାୟ ନିୟମିତ ନାଟକ ପ୍ରଦର୍ଶନ କରୁଥିଲେ । ସେ ସମୟରେ କେବଳ ପୌରାଣିକନାଟକମାନ ମଞ୍ଚସ୍ଥହେଉଥିଲା । ପିତଳରେ ଘୃତାଚିଶାପ ବିମୋଚନ, ଶ୍ରୀରାମ ବନବାସ ଧରାକୋଟରେ ଦ୍ରୌପଦୀ ବସ୍ତ୍ରାପହରଣ, ସତ୍ୟ ହରିଶ୍ଚନ୍ଦ୍ର ସୀତାବନବାସ ପ୍ରଭୃତି ପୌରାଣିକ ନାଟକ ମଞ୍ଚସ୍ଥ ହୋଇଥିଲା । ଉଭୟ ଦଳଥିଲେ ଭ୍ରାମ୍ୟମାଣ ଏହି ସବୁ ନାଟକ ମୁଦ୍ରିତ ହୋଇ ନଥିବାରୁ ଏସବୁର ନାଟ୍ୟକାରମାନେ ଚିରଦିନପାଇଁ ଲୋକ ଲୋଚନର ଅଗୋଚରରେ ରହିଯାଇଛନ୍ତି। ପିତଳର ପରିଚାଳକ ଥିଲେ ଦୋଳି ମହାପାତ୍ର ଓ ଧରାକୋଟର ପରିଚାଳକ ଥିଲେ ମୋହନ ପଣ୍ଡା । ସଂଗୀତର ଦାୟିତ୍ୱରେ ଥିଲେ ହାଡୁପାତ୍ର । 'ଜଗନ୍ନାଥ ବାଡ' ସଂସ୍ଥାର ସଂଗୀତ ପରିଚାଳନା କରୁଥିଲେ ଅନନ୍ତ ପଣ୍ଡା । ୧୯୧୭ - ୧୮ ବେଳକୁ ଧରାକୋଟରେ 'ରାଧାକୃଷ୍ଣ ରଙ୍ଗାଳୟ' ସ୍ଥାପିତ ହୁଏ । ଏଥିରେ ତାରିଣୀ ଚରଣ ପାତ୍ରଙ୍କ ଶ୍ରୀରାମ ପାଦୁକା ପଟ୍ଟାଭିଷେକ , 'ତରଣୀ ସେନବଧ' ପ୍ରଭୃତି ନାଟକ ମଞ୍ଚସ୍ଥ ହୋଇଥିଲା । ପରେ ପିତଳରେ ସ୍ଥାପିତ ହୋଇଥିଲା କିଶୋର ଚନ୍ଦ୍ର ନାଟ୍ୟ ସଂଘ (୧୯୩୨ - ୩୫) ଏହାର ଏକ ସ୍ଥାୟୀ ମଞ୍ଚ ଥିଲା ଓ ପରିଚାଳନା କରୁଥିଲେ ରଘୁନାଥ ପଣ୍ଡା । ଏଥିରେ ନାରୀ ମାନେ ଅଭିନେତ୍ରୀ ଭୂମିକାରେ ଅଭିନୟ କରୁଥିଲେ । ଲକ୍ଷ୍ମୀନାରାୟଣ ପାତ୍ର, ସତ୍ୟନାରାୟଣ ପାତ୍ର ଓ ବୃନ୍ଦାବନ ପାତ୍ର ପ୍ରମୁଖ ଏବର ଅଭିନେତା ଗୋଷ୍ଠୀ ସେହି କିଶୋର ଚନ୍ଦ୍ର ନାଟ୍ୟ ସଂଘର ସୃଷ୍ଟି ।

ପିତଳର କେଶରୀ ରଙ୍ଗମଞ୍ଚ ସ୍ଥାପିତ ହୁଏ ୧୯୦୪ ମସିହାରେ ମୋହନ ପଣ୍ଡାଙ୍କ ଉଦ୍ୟମରେ ଏବଂ ୧୯୧୮ ମସିହା ପର୍ଯ୍ୟନ୍ତ ତିଷ୍ଠିରୁହେ । ଏହାଥିଲା ଏକ ଭ୍ରାମ୍ୟମାଣ ଦଳ ଏବଂ ଗଂଜାମର ଆଡପଡା, ଶେରଗଡ, ଆସିକା, ବୁଗୁଡା, ବେଲଗୁଣ୍ଠା, ରସୁଲକୋଣ୍ଡା (ଭଂଜ ନଗର) କେନ୍ଦୁପଦର ପ୍ରଭୃତି ସ୍ଥାନରେ ଦାନବୀର ହରିଶ୍ଚନ୍ଦ୍ର, ମହାଦାନୀ କର୍ଣ୍ଣ, ଶକୁନ୍ତଳା, ଦ୍ରୌପଦୀ ବସ୍ତ୍ରହରଣ, ଧ୍ରୁବ, ସୀତା କଲ୍ୟାଣ, ଉଷାପରିଣୟ, ସୁଭଦ୍ରା ପରିଣୟ, ଅଶ୍ୱମେଧ ଯଜ୍ଞ, ପରିମଳା ସହ ଗମନ ପ୍ରଭୃତି ପୌରାଣିକ ନାଟକ ମାନ ମଞ୍ଚସ୍ଥ କରିଥିଲେ । ପିତଳର ' କିଶୋର ଚନ୍ଦ୍ର ନାଟ୍ୟସଂଘ' (୧୯୩୨ - ୩୫)ରେ ପୁରୀର ମୋହନ ଗୋସାଇଁଙ୍କ ରାସଦଳର ନରସିଂହନନ୍ଦ, ଗଣେଶ ରଥ,ରଘୁନାଥ ମିଶ୍ର, କେଳୁଚରଣ, ନୀଳକଣ୍ଠ ପ୍ରମୁଖ ଯୋଗ ଦେଇଥିଲେ । କାଶୀନାଥ ସାମନ୍ତରାୟ ମଞ୍ଚ ପରିଚାଳନା କରୁଥିଲେ । ନିର୍ଦ୍ଦେଶ ଦେଉଥିଲେ ନରସିଂହ ନନ୍ଦ । ବାଲ୍ୟଲୀଳା, ବିଦଗ୍ଧ ମାଧବ, ଶରତ୍ରାସ, ମାନଭଞ୍ଜନ, ମଥୁରାବିଜୟ,ଗୋପେଶ୍ୱର ପୂଜା, ସୁବଳମିଳନ ପ୍ରଭୃତି ନାଟକ ଏହି ଦଳ ମଞ୍ଚସ୍ଥ କରୁଥିଲେ । ଗଞ୍ଜାମର ବହୁ ସ୍ଥାନ, କଟକ, ପୁରୀ, ତାଳଚେର, ବାମଣ୍ଡା, ଟିଟାଗଡ଼ ଠାରେ ଏମାନେ ଅଭିନୟ ପ୍ରଦର୍ଶନ କରିଥିଲେ । ଗୋବିନ୍ଦଶୂର ଦେଓ ଏହି ଦଳ ପାଇଁ କେତେକ ନାଟକ ରଚନା କରିଥିଲେ । ୧୯୩୫ ମସିହାରେ ଏହି ଦଳର ପତନହୁଏ ।

ଯାହା ଦେଖାଯାଉଛି ଗଞ୍ଜାମରେ ମଞ୍ଚାଭିନୟର ସୂତ୍ରପାତ ପ୍ରାୟ ଉପକୂଳବର୍ତ୍ତୀ ମଞ୍ଚାଭିନୟର ପାଖାପାଖି ସମୟରେ ହିଁ ଘଟିଛି । ଏହାର ଏକ ବଳିଷ୍ଠ ପରମ୍ପରା ମଧ୍ୟ ଅଳ୍ପକାଳ ମଧ୍ୟରେ ପ୍ରତିଷ୍ଠିତ ହୋଇଛି । ରାଜପୃଷ୍ଠପୋଷକତା ଲାଭ ହିଁ ହେଉଛି

Digitized by srujanika@gmail.com

ଏହାର ମୁଖ୍ୟ କାରଣ । ପାରଳା, ଚିକିଟି, ମହୁରୀ, ଧରାକୋଟ ପ୍ରଭୃତିରେ ରାଜାମାନେ ସ୍ୱୟଂ ଥିଲେ ନାଟ୍ୟକାର । ନିଜ ନାଟକର ଅଭିନୟ ନିମନ୍ତେ ସେମାନେ ଉନ୍ନତମାନର ବର୍ଣ୍ଣାଢ୍ୟ ମଞ୍ଚ ସ୍ଥାପନ କରିଥିଲେ ବହୁ ଅର୍ଥବ୍ୟୟ କରି । କେବଳ ଏତିକିରେ ସନ୍ତୁଷ୍ଟ ନ ରହି ସେମାନେ ମଞ୍ଚର ପ୍ରତ୍ୟକ୍ଷ ତତ୍ତ୍ୱାବଧାନ ମଧ୍ୟ କରୁଥିଲେ । ପରିଣାମରେ ଏ ସବୁ ରାଜ-ମଞ୍ଚ ବେଶ୍ ସୁବ୍ୟବସ୍ଥିତ ହୋଇପାରିଥିଲା ।

ସାଧାରଣ ଜନତା ମଧ୍ୟ ମଞ୍ଚନାଟକ ଦର୍ଶନରେ ଅଭ୍ୟସ୍ତ ହୋଇପଡ଼ିଥିଲେ । ତେଣୁ ସେମାନଙ୍କ ଅଭିନୟ ଦର୍ଶନର କ୍ଷୁଧା ଶାନ୍ତି ନିମନ୍ତେ କେତୋଟି ଲୋକମଞ୍ଚ ମଧ୍ୟ ନିର୍ମିତ ହୋଇଥିଲା । ସାଧାରଣ ଜୀବନରୁ ସଂଗୃହୀତ ହୋଇ ବହୁ କଳାକାର ଏହିସବୁ ମଞ୍ଚରେ ସ୍ଥାନପାଇଥିଲେ, ଯେଉଁମାନଙ୍କ ଭିତରୁ ପରେ କେତେକ ରାଜ୍ୟସ୍ତରୀୟ ଅଭିନେତା ବାହାରିଥିଲେ । ଗଞ୍ଜାମ ରଙ୍ଗମଞ୍ଚ ହିଁ ପ୍ରଥମେ ନାରୀ ଭୂମିକାରେ ନାରୀ ମାନଙ୍କୁ ଅଭିନୟର ସୁଯୋଗ ଦେଇଥିଲେ । ସେତେବେଳକୁ ଓଡ଼ିଶାଥିଏଟର୍ସ' ବା 'ଅନ୍ନପୂର୍ଣ୍ଣ ରଙ୍ଗମଞ୍ଚ' ଆହୁରି ଆତ୍ମପ୍ରକାଶ କରିନାହିଁ । ଏ ଦୃଷ୍ଟିରୁ ପିତଳ ରଙ୍ଗମଞ୍ଚ ହିଁ ହେଉଛି ଏ ଦିଗରେ ପଥିକୃତ ।

ଗଞ୍ଜାମ ମଞ୍ଚରେ ମୁଖ୍ୟତଃ ପୌରାଣିକ ନାଟକମାନ ହିଁ ଅଭିନୀତ ହେଉଥିଲା । ସେ ସମୟର ଦର୍ଶକ ମାନସିକତା ଏଥିରେ ପ୍ରତିଫଳିତ । ପରେ ଅବଶ୍ୟ କେତେକ ଐତିହାସିକ ଓ ସାମାଜିକ ନାଟକ କିଛି ମଞ୍ଚରେ ଅଭିନୀତ ହୋଇଛି । ନାଟକ ରଚନା ପାଇଁ ଏମାନେ ଉପକୂଳବର୍ତ୍ତୀ ଅଞ୍ଚଳଭଳି ବଙ୍ଗଦେଶ ଆଡ଼କୁ ଅନାଇ ବସିନାହାନ୍ତି । ବରଂ ସ୍ଥାନୀୟ ନାଟ୍ୟକାରମାନେ ଏସବୁ ମଂଚପାଇଁ ନାଟକ ରଚନା କରିଛନ୍ତି । କେତେକ ରାଜା ତ ନିଜେ ନାଟ୍ୟକାର ଥିଲେ । ନିଜର ଦର୍ଶକମାନଙ୍କ ରୁଚିକୁ ଆଖି ଆଗରେ ରଖି ଏମାନେ ନାଟକ ଲେଖୁଥିଲେ । ସେ କାଳର ଅଧ୍ୟାତ୍ମବାଦୀ ଦର୍ଶକଗୋଷ୍ଠୀ ଦେବୀ ଦେବତାଙ୍କର ପବିତ୍ର ଚରିତ୍ର ନାଟକରେ ଦେଖିବାକୁ ଚାହୁଥିଲେ । ତେଣୁ ପୁରାଣ ହିଁ ଥିଲା ନାଟ୍ୟକାର ମାନଙ୍କର ଅବଲମ୍ବନ ।

ଉପକୂଳବର୍ତ୍ତୀ ଅଞ୍ଚଳର ଅଧିକାଂଶ ନାଟ୍ୟକର୍ମୀମାନେଥିଲେ ବଙ୍ଗୀୟ । ଏମାନଙ୍କୁ ବାଦ୍‌ଦେଇ ଏଠାରେ ନାଟକାଭିନୟ କରାଯାଇ ପାରୁନଥିଲା । ମାତ୍ର ଦକ୍ଷିଣ ଓଡ଼ିଶାର ମଞ୍ଚରେ ବଙ୍ଗୀୟ ପ୍ରାୟନଥିଲେ । ଯୋତାସିଲେଇଠାରୁ ଚଣ୍ଡୀ ପାଠ ପର୍ଯ୍ୟନ୍ତ ସମସ୍ତ ଦାୟିତ୍ୱ ସ୍ଥାନୀୟ କଳାକାର ମାନେ ବହନ କରୁଥିଲେ । ଏହା ଦ୍ୱାରା ଆତ୍ମ ବିଶ୍ୱାସ ଓ ଆତ୍ମ ନିର୍ଭର ଶୀଳତା ବଢୁଥିଲା।

ଊନବିଂଶ ଶତକର ସମୃଦ୍ଧି ଯଦି ବିଂଶ ଶତକରେ ବଜାୟରଖା ଯାଇ ପାରି ଥାଆନ୍ତା ତେବେ ହୁଏତ ଗଂଜାମ ହିଁ ମଞ୍ଚାଭିନୟ କ୍ଷେତ୍ରରେ ଏ ରାଜ୍ୟକୁ ନେତୃତ୍ୱ ଦେଇ ଥାଆନ୍ତା । ମାତ୍ର ତାହା ହୋଇ ପାରିନାହିଁ । ଗଂଜାମର ନାଟ୍ୟଦଳ ବାରମ୍ବାର ଉପକୂଳ ଅଞ୍ଚଳକୁ ଆସିଛନ୍ତି । ମାତ୍ର ଏଠାକାର ଦର୍ଶକ ସେମାନଙ୍କୁ ଗ୍ରହଣ କରିନାହାନ୍ତି । କାରଣ ସେ କାଳର ମଞ୍ଚନାଟକ ପାଇଁ ଯେଉଁ ସଂଳାପ ପରିକଳ୍ପନା କରାଯାଇଛି (ପଦ୍ମନାଭ, ଗୌରଚନ୍ଦ୍ର, ରାଧା ମୋହନ ଏବଂ ଗୋପୀନାଥ ନନ୍ଦଙ୍କ ନାଟ୍ୟ ସଂଳାପକୁ ସ୍ମରଣ କରି ·) ସେ ସବୁ ସହିତ କଥିତ ଓଡିଆ ଭାଷାର ସମ୍ପର୍କନାହିଁ, ସାଧୁକୃତ କ୍ଲିଷ୍ଟ ଶବ୍ଦାବଳୀର ସମାବେଶରେ ସେ ସବୁ ଯଥାର୍ଥରେ ଦୁର୍ବୋଧ ହୋଇଛି। ଗଂଜାମର ଉଚ୍ଚାରଣ ଶୈଳୀ ଏ ଅଞ୍ଚଳର ଦର୍ଶକମାନଙ୍କୁ ଭଲ ନ ଲାଗିବାର କଥା। ଶେଷ କଥା ହେଉଛି ଯେ ନାଟ୍ୟ କାରମାନେ ସମୟର ପ୍ରାଣସ୍ପନ୍ଦନ ଟିକୁ ଠିକ୍ ହୃଦୟଙ୍ଗମ କରି ପାରିନାହାନ୍ତି। ତେଣୁ ଏ ସବୁ ନାଟକର ସଫଳତା କେବଳ ସେଇ କ୍ଷେତ୍ରରେ ହିଁ ସୀମାବଦ୍ଧ ହୋଇ ରହିଯାଇଛି।

Digitized by srujanika@gmail.com

ମଞ୍ଚରେ କୌଣସି ନୂତନ ପ୍ରୟୋଗ ଏହିକାଳର ନାଟ୍ୟକାର ମାନେ କରିନାହାନ୍ତି। ରାଧାମୋହନ ନିଜଚିନ୍ତା ଅନୁସାରେ ମଞ୍ଚସଜ୍ଜାକୁ ସ୍ୱାଭାବିକ ରୂପ ଦେବା ନିମନ୍ତେ ଉଦ୍ୟମ ଅବଶ୍ୟ କରିଛନ୍ତି । ତେବେ ତାହାଠାରୁ ଆଉ ଅଧିକ କିଛି କରିନାହାନ୍ତି । ଆଧୁନିକମଞ୍ଚ କୌଶଳର ପ୍ରଦର୍ଶନ ବୋଧହୁଏ ଏସବୁ ମଞ୍ଚ ପକ୍ଷରେ ସମ୍ଭବ ହେଉ ନଥିଲା । କାରଣ ସେସବୁ ସମ୍ପର୍କରେ ବିଶେଷ ଶୁଣାଯାଏ ନାହିଁ । ଯାହା ହେଉ, ଓଡିଆ ରଙ୍ଗମଞ୍ଚର ଇତିହାସରେ ଦକ୍ଷିଣ ଓଡିଶାର ଅବଦାନ ଯେ ବେଶ ସମ୍ଭ୍ରାନ୍ତ, ବର୍ଣ୍ଣାଢ୍ୟ ଏବଂ ସ୍ମରଣୀୟ - ଏହାସ୍ୱୀକାର କରିବାକୁ ହେବ ।

(୨) କୋରାପୁଟ ଜିଲ୍ଲାର ରଙ୍ଗମଞ୍ଚ :

ବଣ ପାହାଡ ଘେରା କୋରାପୁଟ ଜିଲ୍ଲା ଦୁର୍ଗମ ହୋଇଥିବା ହେତୁ ହେଉ କିମ୍ବା ମୁଖ୍ୟତଃ ଏକ ଆଦିବାସୀ ବହୁଳ ଅଞ୍ଚଳ ହୋଇଥିବା ହେତୁ ହେଉ, ଦୀର୍ଘକାଳଧରି ନିଜର ପାରମ୍ପରିକ ଲୋକନାଟ୍ୟ ମାଧମରେ ହିଁ ମନୋରଂଜନ କରୁଥିଲା। ଆଦିବାସୀମାନଙ୍କର ବିଭିନ୍ନ ନୃତ୍ୟ ଦଣ୍ଡନାଟ ଦେଶୀୟାନାଟ ପ୍ରଭୃତି ଲୋକନାଟକର ବିଭିନ୍ନ ବିଭାଗ ସେ ସମୟରେ କୋରାପୁଟରେ ପ୍ରଚଳିତ ଥିଲା । ଚଳିତ ଶତକର ତୃତୀୟ ଦଶକ ଅର୍ଥାତ୍ ୧୯୩୧ - ୩୨ ମସିହା ବେଳକୁ କୋରାପୁଟର ପ୍ରଧାନ ସହର ଜୟପୁରଠାରେ ବାଣାସୁର ବଧ ନାମକ ନାଟକ ପ୍ରସେନିୟମ ମଞ୍ଚରେ ଅଭିନୀତ ହୁଏ । ହୁଏତ ଏହାହିଁ ହେଉଛି କୋରାପୁଟ ଜିଲ୍ଲାର ସର୍ବପ୍ରଥମ ମଞ୍ଚ ନାଟକ । ଏହାର ଲେଖକ କିଏ ତାହା ଜଣାଯାଏ ନାହିଁ । ରାଜଗାଦୀ ପାଇବା ପୂର୍ବରୁ (୧୯୩୨) ବିକ୍ରମଦେବ ବିଶାଖାପାଟଣାରେ ଅବସ୍ଥାନ କରୁଥିଲେ । ତାଙ୍କର ଶିକ୍ଷାଦୀକ୍ଷାସବୁ ସେଇଠାରେ । ରାମଚନ୍ଦ୍ର ଦେବ ବର୍ମା ଅପୁତ୍ରିକ ଅବସ୍ଥାରେ ଲୋକାନ୍ତରିତ ହେବାରୁ ବିକ୍ରମଦେବ ତାଙ୍କର ଉତ୍ତରାଧିକାରୀ ନିଯୁକ୍ତ ହେଲେ । ସେ ଥିଲେ ଜଣେ ସଂସ୍କୃତିମନସ୍କ ଉଚ୍ଚଶିକ୍ଷିତ ବ୍ୟକ୍ତି । ବିଶାଖା ପାଟଣାଠାରେ ତାଙ୍କରି ଉଦ୍ୟମରେ ଜଗନ୍ମିତ୍ର ନାଟ୍ୟସଂଘ ସ୍ଥାପିତ ହୋଇ କେତୋଟି ଓଡିଆ ନାଟକ ମଞ୍ଚସ୍ଥ କରିଥିଲା । ଅଧିକାଂଶ ଥିଲା ସ୍ୱୟଂ ବିକ୍ରମ ଦେବଙ୍କରଚନା । ତାଙ୍କର ଚିତ ରାଧାମାଧବ ନାଟକ ୧୯୩୦ରେ ସେଠାରେ ମଞ୍ଚସ୍ଥ ହୋଇଥିଲା । ଅଭିନୟରେ ଅଂଶ ଗ୍ରହଣ କରିଥିଲେ ଚନ୍ଦ୍ରଭାନୁସିଂହ, ରାମଚନ୍ଦ୍ର ମିଶ୍ର, ନୀଳମଣିପାଣିଗ୍ରାହୀ ନରସିଂହ ପାଣିଗ୍ରାହୀ ଓ ଲିଂଗରାଜ ଶତପଥି ପ୍ରମୁଖ । ବିକ୍ରମଦେବ ଜୟପୁର ଆସିବାପରେ ଏଠାରେ ମଧ ଜଗନ୍ମିତ୍ର ନାଟ୍ୟ ସଂଘ ନାମରେ ଏକ ଅନୁଷ୍ଠାନ ଗଢିଥିଲେ । ବାଣାସୁରବଧ ଏହି ସଂସ୍ଥାର ପ୍ରଥମ ନାଟକ । ତା'ପର ବର୍ଷ ବିକ୍ରମ ଦେବଙ୍କ ରାଧାମାଧବ ନାଟକ ଜୟପୁର ବୟେଜ ହାଇସ୍କୁଲଠାରେ ମଞ୍ଚସ୍ଥ ହୋଇଥିଲା । ଗୌତମ ବୁଦ୍ଧ ନାଟକ ମଞ୍ଚସ୍ଥ କଲେ ଜଗନ୍ମିତ୍ର ନାଟ୍ୟ ସଂଘର କୁଶଳୀ କଳାକାର ମାନେ ୧୯୩୪ରେ ।

ଅଭିନୟର ସୁବିଧା ପାଇଁ ରାଜା 'ଜଗନ୍ମିତ୍ର କଳାମନ୍ଦିର' ନାମକ ଏକ ସ୍ଥାୟୀ ମଞ୍ଚ ୧୯୩୩ରେ ପ୍ରତିଷ୍ଠା କଲେ । କାଳକ୍ରମେ ତାହା ରୂପାନ୍ତରିତ ହେଲା ଏକ ସିନେମାହଲ୍‌ରେ । ୧୯୩୨ ମସିହା ଠାରୁ ଜୟପୁରେ କିନ୍ତୁ ନିୟମିତ ନାଟକାଭିନୟ ହେଉଥିବାର ଜଣାଯାଏ । କ୍ରମଶଃ କୋରାପୁଟ, କୋଟପାଡ଼ ନବରଙ୍ଗପୁର ପ୍ରଭୃତି ଜିଲ୍ଲାର ଅନ୍ୟାନ୍ୟ ବର୍ଦ୍ଧିଷ୍ଣୁ ଗ୍ରାମମାନଙ୍କରେ ମଧ ମଞ୍ଚାଭିନୟର ସୂତ୍ରପାତ ହେଲା ।

୧୯୩୩ ମସିହାରେ ପ୍ରଚାର କାର୍ଯ୍ୟରେ ଜୟପୁର ଆସିଲେ ଗଞ୍ଜାମର କଂଗ୍ରେସ କର୍ମୀ କୃଷ୍ଣଚନ୍ଦ୍ର ମିଶ୍ର । ସେ ଜଣେ ନାଟ୍ୟପ୍ରାଣ ବ୍ୟକ୍ତି ହୋଇଥିବାରୁ ଜଗନ୍ମିତ୍ର ନାଟ୍ୟସଂଘ ସହିତ ସମ୍ପୃକ୍ତ ହୋଇ ପଡ଼ିଲେ । ନିଜ ନିର୍ଦ୍ଦେଶନାରେ ମଞ୍ଚସ୍ଥ

Digitized by srujanika@gmail.com

କଲେ ଅଶ୍ୱିନୀ କୁମାରଙ୍କ 'ସେଓଜୀ' ନାଟକ । ଏଥିରେ ବିଭିନ୍ନ ଭୂମିକାରେ ଅଭିନୟ କଲେ ବିଘ୍ନରାଜ ପଟ୍ଟନାୟକ, ମୀନକେତନ ସାମନ୍ତ ପାତ୍ର, ନରସିଂହ ସାମନ୍ତରାୟ, ବାୟାସରାଫ୍ ଓ ଲାଲା ଲୟୋଦର ସିଂହ ପ୍ରମୁଖ । ୧୯୩୪ ମସିହାରେ ଗୌତମ ବୁଦ୍ଧ ନାଟକ ମଞ୍ଚସ୍ଥ ହେବା ପରେ ବୟେଜ ହାଇସ୍କୁଲରେ ମଞ୍ଚସ୍ଥ ହେଲା କଳାପାହାଡ଼ ନାଟକ । ନିର୍ଦ୍ଦେଶନା ଓ ପରିଚାଳନା ଦାୟିତ୍ୱ ନେଇଥିଲେ ହାଇସ୍କୁଲର ପ୍ରଧାନ ଶିକ୍ଷକ ଜି,ରାମଦାସ । ନାଟକଟି ପରେ ରାଜବାଟୀ ପ୍ରାଙ୍ଗଣର ଏକ ଅସ୍ଥାୟୀମଞ୍ଚରେ ମଧ୍ୟ ଅଭିନୀତ ହୋଇଥିଲା । ଜୟପୁର ଏକ ତେଲୁଗୁ ଅଧ୍ୟୁଷିତ ଅଂଚଳ ହୋଇଥିବାରୁ ସେହି ସମୟରେ ଏଠାରେ 'କନ୍ୟାଶୁଲକମ୍' ଏବଂ'ଭକ୍ତପ୍ରହଲ୍ଲାଦ' ନାମକ ଦୁଇଟି ତେଲୁଗୁ ନାଟକମଧ୍ୟ ଅଭିନୀତ ହୋଇଥିଲା । ଓଡ଼ିଆ କଳାକାରମାନେ ସହଯୋଗ କରିଥିଲେ।

୧୯୩୪ ମସିହାରେ ଏକ ନୂତନ ନାଟ୍ୟସଂସ୍ଥା ଆତ୍ମ ପ୍ରକାଶ କଲା । ନାମ ହେଲା ଜଗନ୍ମୋହନ ନାଟ୍ୟ ସମାଜ। ପ୍ରତିଷ୍ଠାତା ଚନ୍ଦ୍ରମୋହନ ସିଂହ । ଅମର ସିଂହ ନାମକ ଐତିହାସିକ ନାଟକ ଏମାନେ ପ୍ରଥମେ ମଞ୍ଚସ୍ଥ କରନ୍ତି । କଳାକାରଥିଲେ ବାଞ୍ଛାନିଧିକର , ସୁଧାକର ପଟ୍ଟନାୟକ, ରାମଚନ୍ଦ୍ର ଚୌଧୁରୀ, କୃଷ୍ଣଚନ୍ଦ୍ର ଚୌଧୁରୀ, ହରିଶ୍ଚନ୍ଦ୍ର ସାହୁ, ଲୟୋଦର ସିଂହ , ନାରାୟଣ ସାମନ୍ତରାୟ ଓ ନରସିଂହ ସାମନ୍ତରାୟ ପ୍ରମୁଖ ।

ଜି: ରାମଦାସ ଟି ରାମାରାଓ ପ୍ରମୁଖ ଶିଳ୍ପୀମାନେ ସିନ୍ ସିନେରୀ ପ୍ରସ୍ତୁତ କରୁଥିଲେ । ଏଇମାନେ ମଧ୍ୟ ରୂପସଜ୍ଜାର ଦାୟିତ୍ୱ ବହନ କରୁଥିଲେ । ନାରୀ ଭୂମିକାରେ ଅଭିନୟ କରୁଥିଲେ ପୁରୁଷମାନେ । ଆଲୋକ ଏବଂ ଶବ୍ଦ କୌଶଳ ପ୍ରଦର୍ଶନର କୌଣସି ବ୍ୟବସ୍ଥା ହୋଇପାରୁନଥିଲା ପେଟ୍ରୋମାକସ ଲାଇଟ ଜଳା ଯାଇ ଅଭିନୟ ଚାଲୁଥିଲା । ବେଶ ପୋଷାକ ଆସୁଥିଲା ବିଶାଖା ପାଟଣାରୁ କିମ୍ୱା ମାନ୍ଦ୍ରାଜରୁ ।

୧୯୩୬ ମସିହାରେ ଶିକ୍ଷକ କୃପାସିନ୍ଧୁ ମିଶ୍ରଙ୍କ ନେତୃତ୍ୱରେ କୋଟପାଡ ଠାରେ ଗୋଟିଏ ସୌଖୀନ ନାଟ୍ୟ ସଂସ୍ଥା ସ୍ଥାପିତ ହୋଇ କୋରାପୁଟର ବିଭିନ୍ନ ସ୍ଥାନରେ ଅଭିନୟ ଦେଖାଉଥିବାର ଜଣାଯାଏ । ନଳଦମୟନ୍ତୀ ନାଟକ ଥିଲା ଏହି ଦଳର ସବୁଠାରୁ ଅଧିକ ସଫଳନାଟକ । ୧୯୪୦ ମସିହାରେ ଯୁଦ୍ଧପାଣ୍ଠିକୁ ସାହାଯ୍ୟ ଦେବା ନିମନ୍ତେ କୋରାପୁଟ ଡ୍ରାମାଟିକ ଆସୋସିଏସନର ସଭ୍ୟମାନେ ଜୟପୁର କୃଷ୍ଣସିନେମାହଲରେ ମଂଚସ୍ଥ କରିଥିଲେ ତେଲେଗୁ ନାଟକ ଭକ୍ତ ରାମଦାସ। ସେଇ ସମୟର ଜୟପୁର ରାଜ କର୍ମଚାରୀମାନେ ସେଇ ଉଦ୍ଦେଶ୍ୟରେ ମଞ୍ଚସ୍ଥ କରିଥିଲେ ଓଡିଆ ନାଟକ ଚନ୍ଦ୍ରଗୁପ୍ତ । ଏଇଟି ଦ୍ୱିଜେନ୍ଦ୍ରଲାଲଙ୍କ ବଂଗଳା ଚନ୍ଦ୍ରଗୁପ୍ତ (୧୯୧୧ରେ ମିନର୍ଭାରେ ଅଭିନୀତ) ନାଟକର ଅନୁବାଦ କିମ୍ୱା ବାଳକୃଷ୍ଣକରଙ୍କ ରଚିତ ଚନ୍ଦ୍ରପୁପ୍ତ ନାଟକ ତାହା ଜଣାଯାଏ ନାହିଁ । ନାମଭୂମିକାରେ ଅଭିନୟ କରିଥିଲେ ଡାକ୍ତର ହରିଶ୍ଚନ୍ଦ୍ରରାୟ । ସହାୟତା କରିଥିଲେ ଉଦୟନାଥ ରଥ (ଏସ:ଡି:ଓ) ଜଗନ୍ନାଥରଥ (ତାଲୁକ ଅଫିସର) ଏବଂ ପୋଲିସ ଇନସପେକ୍ଟର । ନାଟକ ମଞ୍ଚସ୍ଥ ହେଲା ୧୯୪୦ ମସିହା ସେପ୍ଟେମ୍ବର ୧୬ ତାରିଖ ଦିନ । ସେଇଦିନ ଗୋଟିଏ ଅପ୍ରୀତିକର ଘଟଣା ଘଟିଯାଇଥିଲା । ଲାଲ ଲୟୋଦରଜଣେ କଂଗ୍ରେସ କର୍ମୀ ହିସାବରେ ଯୁଦ୍ଧକାଳୀନ ସାହାଯ୍ୟ ବ୍ୟବସ୍ଥା ବିରୁଦ୍ଧରେ ସ୍ୱର ଉଠାଇ ଗିରଫ ହୋଇଥିଲେ ।

୧୯୪୬ ରେ ଲୟୋଦର ସିଂ ଅନୁବାଦ କରନ୍ତି ଦ୍ୱିଜେନ୍ଦ୍ରଲାଲଙ୍କର ମେବାରପତନ (୧୯୦୮ରେ ମିନର୍ଭାରେ ଅଭିନୀତ) ନାଟକ । ସେଇବର୍ଷ ତାଙ୍କର ନିର୍ଦ୍ଦେଶନା ରେ ଏହା ମଞ୍ଚସ୍ଥ ମଧ୍ୟ ହୁଏ । ରାଣା ଅମରସିଂ ଭୂମିକାରେ ଅଭିନୟ କରିଥିଲେ ନିଜେ ଲୟୋଦର ସିଂ । ସ୍ୱାଧୀନତା ଲାଭର ଅବ୍ୟବହିତ ପୂର୍ବରୁ ଏହିଭଳି ଜାତୀୟତା ଭାବୋଦ୍ଦୀପକ ନାଟକର

Digitized by srujanika@gmail.com

ଅଭିନୟ ଯଥାର୍ଥରେ ବଡ ସମୟୋପ ଯୋଗୀ ହୋଇଥିଲା । ମେବାର ପତନ ହେଉଛି ରାୟଙ୍କର ଏକ ବହୁଚର୍ଚ୍ଚିତ ନାଟକ। ମୋଗଲ ସୁବାଦାର ମହବତ ଖାର ନେତୃତ୍ୱରେ ମେବାର ରାଣା ଅମର ସିଂହଠାରୁ ମେବାର ଛଡାଇ ନେବା ବିବରଣୀକୁ ନେଇ ନାଟକଟି ରଚିତ । ମହବ୍ବତ ଖାଁ ପ୍ରକୃତରେ ଜଣେ ଧର୍ମାନ୍ତରିତ ଯବନ ଏବଂ ଅମର ସିଂଙ୍କ ଭାଇ । ନିଜ ଦେଶରୁ ଅନ୍ୟାୟରେ ବିତାଡିତ ହୋଇ ସେ ମୋଗଲ ପାଖରେ ଶରଣ ପଶିଥିଲା ନାଟକରେ ଏହାର ପରିଣତି ବର୍ଣ୍ଣିତ ହୋଇଛି ।

୧୯୪୭ରେ ନବ ପ୍ରତିଷ୍ଠିତ କୃଷ୍ଣଚନ୍ଦ୍ର ପାଠାଗାର ର ସଭ୍ୟମାନେ ମଞ୍ଚସ୍ଥ କରନ୍ତି ରାମା ରଂଜନ ମହାନ୍ତିଙ୍କ ଐତିହାସିକ ନାଟକ ଗୌଡବିଜେତାଂ । ପାଠାଗାର ସ୍ଥାପିତ ହୋଇ ଥିଲା ବିକ୍ରମ ଦେବଙ୍କ ଦ୍ୱାରା ନିଜର ସ୍ୱର୍ଗୀୟ ପିତାଙ୍କ ନାମାନୁସାରେ। ରାଜ ନିମନ୍ତ୍ରଣ ରେ ପ୍ରଖ୍ୟାତ ଅଭିନେତା ବଲାଇ ବାନାର୍ଜି ଜୟପୁର ଆସନ୍ତି ନାଟକର ନିର୍ଦ୍ଦେଶନା ଦେବା ନିମନ୍ତେ । ଏଥିପାଇଁ ତାଙ୍କୁ ପ୍ରାୟ ତିନିମାସ ଜୟପୁରଠାରେ ରହିବାକୁ ପଡେ । ନାଟକଟି ସଫଳ ହୋଇଥିଲା ।

ଅଗଷ୍ଟ ୧୫.୧୯୪୭ରେ ଭାରତର ସ୍ୱାଧୀନତା ଲାଭର ସ୍ମରଣୀୟ ଦିବସରେ ଅଭିନୀତ ହେବା ନିମନ୍ତେ ଲମ୍ବୋଦର ସିଂ ରଚନା କରିଥିଲେ ଏକ ସାମାଜିକ ନାଟକ ଅଗଷ୍ଟ ପନ୍ଦରା ମାତ୍ର ସେହି ଦିନ ତାହା ମଞ୍ଚସ୍ଥ ହୋଇ ପାରିନଥିଲା । ତା'ର ଦୁଇ ଦିନ ପରେ ଅର୍ଥାତ୍ ୧୭ ଅଗଷ୍ଟରେ କଳାମନ୍ଦିର ପ୍ରେକ୍ଷାଳୟରେ ନାଟକଟି ମଞ୍ଚସ୍ଥ ହେଲା । ସରକାରୀ କର୍ମଚାରୀଙ୍କ ଦ୍ୱାରା ଆଦିବାସୀ ମାନଙ୍କର ଶୋଷଣକୁ ନେଇ ନାଟକଟି ରଚିତ ହୋଇଥିଲା । ଉତ୍କଳ ସମ୍ମିଳନୀ ଉପଲକ୍ଷେ ସେଠାକୁ ଆସିଥିବା ନୀଳକଣ୍ଠଦାସ, ଲକ୍ଷ୍ମୀ ନାରାୟଣ ସାହୁ , ଯଦୁମଣି ମଙ୍ଗରାଜ ଓ ନବକିଶୋର ଦାସ ପ୍ରମୁଖ ନାଟକର ବହୁପ୍ରଶଂସା କରିଥିଲେ। ୧୯୪୯ ମସିହାରେ ଲମ୍ବୋଦରସିଂଙ୍କ ରଚିତ ଶୂନ୍ୟତାଜ (ସାମାଜିକ ନାଟକ) ଜୟପୁରେ ଅଭିନୀତ ହୋଇଥିଲା ଏ ଉଭୟନାଟକରେ ପରମାନନ୍ଦ ପାତ୍ର ଶ୍ରୀ ବସ ପଟ୍ଟନାୟକ, କୃଷ୍ଣଚନ୍ଦ୍ର ସାମନ୍ତରାୟ, ଭିକାରୀ ମିଶ୍ର, ଦାଶରଥିମିଶ୍ର ଶରତ ପଟ୍ଟନାୟକ, ସୀମାଦ୍ରି ସାମନ୍ତରାୟ ପ୍ରମୁଖ ଅଭିନୟ କରିଥିଲେ ।

୧୯୫୦ରେ ଓଡିଶାଥିଏଟର୍ସ ଜୟପୁର ଗସ୍ତରେ ଯାଇ ସେଠରେ ଭାଉ, ଚୁମ୍ବନ, ଜୟଦେବ ପ୍ରଭୃତି ନାଟକ ମଞ୍ଚସ୍ଥ କରିଥିଲେ । ସ୍ଥାନ ଥିଲା ଜଗନ ମିତ୍ର କଳା ମନ୍ଦିରର ପ୍ରେକ୍ଷାଳୟ। ଏତିକିବେଳେ ସେଇ ମଞ୍ଚରେ ଅଭିନୀତ ହୋଇଥିଲା ଲମ୍ବୋଦର ସିଂଙ୍କ ରଚିତ ଦାନବୀରକର୍ଣ୍ଣ ଶିଶୁ କଳାକାର ମାନଙ୍କଦ୍ୱାରା, ଯାହା କାଳୀଚରଣଙ୍କ ଦ୍ୱାରା ପ୍ରଶଂସିତ ହୋଇଥିଲା ୧୯୫୩ ଓ ୧୯୫୯ରେ ଜୟପୁର ଆସିଥିଲେ ଅନ୍ନପୂର୍ଣ୍ଣା । ଏ ଗ୍ରୁପ୍ ବାଉରୀବଂଧୁ ମହାନ୍ତିଙ୍କ ନେତୃତ୍ୱରେ । ଲକ୍ଷ୍ୟହୀରା ବକସି ଜଗବଂଧୁ ଚଣ୍ଡାଳୁଣୀ ଚଷାଝିଅ ପ୍ରଭୃତି ନାଟକ ଏଠରେ ମଞ୍ଚସ୍ଥ ହୋଇ ଥିଲା । ୧୯୫୮ମସିହାରେ ଲମ୍ବୋଦର ସିଂଙ୍କ ରଚନା ଉତ୍ସର୍ଗ ଅଭିନୀତ ହୁଏ ଏକ ଅସ୍ଥାୟୀ ମଞ୍ଚରେ । ଅଭିନୟ କରିଥିଲେ ଶ୍ୟାମ ସୁନ୍ଦର ସାହୁ, ତାରିଣୀ ଦାସ, ଉଦୟଦାସ , ତାରିଣୀ ପାତ୍ର ଓ ବିପିନ ବିହାରୀ ସାମନ୍ତ ପ୍ରମୁଖ ।

ଆଲୋଚ୍ୟ କାଳରେ କୋରାପୁଟର ସ୍କୁଲ ଏବଂ ଏକମାତ୍ର କଲେଜରେ ମଧ ନିୟମିତ ନାଟକାଭିନୟ ହେଉଥିବାର ଜଣାଯାଏ ।

କୋରାପୁଟ ପ୍ରଥମ ମଞ୍ଚନାଟକ ଦେଖିବାର ସୁଯୋଗ ପାଏ ୧୯୩୨ରେ । ଏତେବେଳକୁ ଓଡିଶାରେ ଏକମୁଖୀ ରଙ୍ଗମଞ୍ଚର ବୟସ ହେଲାଣି ଷାଠିଏ ବର୍ଷ । ଜୟପୁର ରାଜା ବିକ୍ରମ ଦେବ ନିଜେ ଜଣେ ନାଟ୍ୟ କାର ହୋଇଥିବାରୁ ଏବଂ

Digitized by srujanika@gmail.com

ସେଇ ବର୍ଷ ଜୟପୁର ଗାଦି ତାଙ୍କୁ ମିଳିବାରୁ ଏକ ମୁଖୀ ମଞ୍ଚର ଉନ୍ମେଷ ହୋଇ ପାରିଥିଲା । ସେ କାଳରେ ରାଜାଙ୍କ ରଚନାକୁ ଛାଡି ଖୁବ୍ କମ୍ ଅନ୍ୟ ନାଟ୍ୟକାରଙ୍କ ରଚନା ଅଭିନୀତ ହୋଇଛି । ନାଟକ ଗୁଡିକ ଅଧିକାଂଶ ଥିଲା ପୌରାଣିକ । ପରେ ଅବଶ୍ୟ କେତୋଟି ଐତିହାସିକ ନାଟକ ମଞ୍ଚସ୍ଥ ହୋଇଛି । ଜୟପୁରକୁ ସାମାଜିକ ନାଟକର ଯୁଗ ଆସିଲା ୧୯୪୭ ମସିହାରେ।

ଜୟପୁର ଏକ କ୍ଷୁଦ୍ର ସହର ବା ଏକ ବର୍ଦ୍ଧିଷ୍ଣୁଗ୍ରାମ ବୋଲି କୁହାଯାଇପାରେ । ଏଠାରେ ବହୁସଂଖ୍ୟକ ତେଲେଗୁ ଭାଷା ଭାଷୀ ରୁହନ୍ତି ଏବଂ ସେମାନେ ବେଶ୍ ପ୍ରତିପତ୍ତିଶାଳୀ ମଧ୍ୟ । ଓଡିଆ ମାନଙ୍କ ସଂଖ୍ୟା ହୁଏତ ପରିମାଣ ଦୃଷ୍ଟିରୁ କିଛି ଅଧିକ ହୋଇପାରେ । ମାତ୍ର ବିକ୍ରମ ଦେବଙ୍କ ସମୟରେ ସେମାନେ ଖୁବ୍ ବେଶୀ ସକ୍ରିୟ ଥିବାର ଜଣାଯାଏ ନାହିଁ । ଏମାନେ ତେଣୁ ସଂଗଠିତ ହୋଇ ନିଜ ଉଦ୍ୟମରେ କୌଣସି ମଞ୍ଚସ୍ଥାପନା କରିବାର ଚିନ୍ତା କରିନାହାନ୍ତି । ଯାହା କରିଥିଲେ ରାଜା ହିଁ କରିଥିଲେ । ୧୯୬୩ - ୬୪ ମସିହା ବେଳକୁ ସୁଦ୍ଧା ଜୟପୁରେ ମଞ୍ଚ ସଚେତନତା ବଢିଥିଲା ବୋଲି କୁହାଯାଇ ପାରୁନାହିଁ ରାୟଗଡାର ନାଟ୍ୟ କାର ବଳରାମ ମିଶ୍ର ଅବଶ୍ୟ ସାମାଜିକ ନାଟକ ଲେଖିବାକୁ ଆରମ୍ଭ କରନ୍ତି ଚଳିତ ଶତକର ପଞ୍ଚମ ଦଶକର ମଧ୍ୟଭାଗରୁ । ୬୩- ୬୪ ମସିହା ବେଳକୁ ସେ ଜଣେ ପ୍ରତିଷ୍ଠିତ ନାଟ୍ୟକାର ଏବଂ ତାଙ୍କର ନାଟକ କଟକର ବ୍ୟବସାୟୀ ମଞ୍ଚରେ ମଧ୍ୟ ଅଭିନୀତ ହୋଇଛି । ବନ୍ଦିତା, ଶଙ୍ଖମହୁରୀ ଓ ବିଷପୀୟୁଷ ହେଉଛି ତାଙ୍କର ତିନୋଟି ବଳିଷ୍ଠ ଏବଂ ଲୋକପ୍ରିୟ ନାଟକ ଯାହାର ପ୍ରତ୍ୟେକ ଟିରେ ଗୋଟିଏ ଗୋଟିଏ ସ୍ୱତନ୍ତ୍ର ସମସ୍ୟାକୁ ଥିମ୍‌ରୂପରେ ଗ୍ରହଣ କରିନିଆଯାଇଛି । ଜୟପୁର ବାସୀ ବିଷପୀୟୁଷ ନାଟକ ପ୍ରଥମେ ଦେଖନ୍ତି ୧୯୬୬ ମସିହାରେ ଓ ବନ୍ଦିତା ଦେଖନ୍ତି ୧୯୬୭ ମସିହାରେ ।

ବିକ୍ରମ ଦେବଙ୍କଠାରୁ ହିଁ କୋରାପୁଟର ମଞ୍ଚାଭିନୟର ଇତିହାସ ଆରମ୍ଭ । ରାଜା ସେ କାଳର ରାଜାଙ୍କ ଭଳି ଏକ ସ୍ଥାୟୀ ମଞ୍ଚମଧ ଗଢିଥିଲେ । ମଞ୍ଚାଭିନୟ ପ୍ରତି ରାଜାଙ୍କର ଆଗ୍ରହ ଥିଲା ଅବର୍ଣ୍ଣନୀୟ । କଟକରେ ଏକ ସ୍ଥାୟୀମଞ୍ଚ ପ୍ରତିଷ୍ଠା କରିବା ନିମନ୍ତେ ବିକ୍ରମଦେବ ଅଶ୍ୱିନୀ କୁମାରଙ୍କୁ ୧୯୩୩ - ୩୪ ମସିହାରେ ଦଶହଜାର ଟଙ୍କା ସାହାଯ୍ୟ ଦେଇଥିଲେ । ସେ ଟଙ୍କା ଅବଶ୍ୟ ଅଶ୍ୱିନୀ କୁମାରଙ୍କର ହସ୍ତଗତ ହେଲାନାହିଁ, ସେ ଅନ୍ୟକଥା, ମାତ୍ର ଏହି ଘଟଣା ରାଜାଙ୍କର ମଞ୍ଚପ୍ରେମର ଏକ ଦୁର୍ଲଭ ଦୃଷ୍ଟାନ୍ତ ରୂପରେ ମଞ୍ଚଇତିହାସରେ ସ୍ଥାନପାଇବ । ରାଜାଙ୍କ ଭଳି ଜଣେ ଅନୁରାଗୀ ପୃଷ୍ଠ ପୋଷକ ପାଇ ସୁଦ୍ଧା ଜୟପୁରର ମଞ୍ଚାଭିନୟଯେ କେଉଁ କାରଣରୁ ଯଥାଯଥ ଭାବରେ ବିକଶିତ ହୋଇ ପାରିଲା ନାହିଁ, ତାହାର ପ୍ରକୃତ କାରଣ ଜାଣିହୁଏ ନାହିଁ

(ଗ) ପଶ୍ଚିମ ଓଡିଶାର ରଙ୍ଗମଞ୍ଚ :

(୧) ସମ୍ବଲପୁରର ରଙ୍ଗମଞ୍ଚ :

ସମ୍ବଲପୁର, ସୁନ୍ଦରଗଡ : ନେଇ ପଶ୍ଚିମ ଓଡିଶା । ଏଗୁଡିକ ମଧ୍ୟରୁ ଶିକ୍ଷାର ପ୍ରସାର ହେତୁ ସମ୍ବଲପୁର ବୋଧ ହୁଏ ସାମାନ୍ୟ ଆଗୁଆ ହେବ । ତେବେ ଏହି ଜିଲ୍ଲା ଦୀର୍ଘକାଳ ଧରି ମଧ୍ୟ ପ୍ରଦେଶ ସହ ମିଶିରହିବା ଫଳରେ ହିନ୍ଦୀ ଭାଷାଭାଷୀଙ୍କ ସଂଖ୍ୟା ମଧ୍ୟ ଖୁବ୍ କମ୍ ନୁହେଁ । ଓଡିଆ ସଂସ୍କୃତି ଓ ଐତିହ୍ୟର ଧାରକ ରୂପେ ଏହି ଜିଲ୍ଲାଟିର ଗୁରୁତ୍ୱ ଆଦୌ ହେୟ ମଧନୁହେଁ ସ୍ୱତନ୍ତ୍ର ଓଡିଶା ପ୍ରଦେଶ ଗଠନ ନିମନ୍ତେ କିମ୍ବା ମଧ୍ୟ ପ୍ରଦେଶରୁ ବିଚ୍ଛିନ୍ନ ହୋଇ ଓଡିଶା ସହ ମିଶିବା ନିମନ୍ତେ ସମ୍ବଳପୁର ବାସୀ ମାନେ ଯାହା କରିଛନ୍ତି ତାହା ଇତିହାସର ପୃଷ୍ଠାରେ ଉଜ୍ଜ୍ୱଳ ଅକ୍ଷରରେ ଲିପିବଦ୍ଧ ହୋଇ ରହିଛି । ସମ୍ବଲପୁର ହେଉଛି ଓଡିଆ ସ୍ୱାଭିମାନର ପ୍ରତୀକ । ପଶ୍ଚିମ ଓଡିଶାର ଚାରୋଟି ଯାକ ଜିଲ୍ଲା ଆଦିବାସୀ ବହୁଳ ଏବଂ ବଣପର୍ବତ ଦ୍ୱାରା ଦୁର୍ଗମ । ତଥାପି

Digitized by srujanika@gmail.com

କଳା ଓ ସଂସ୍କୃତିର ଚର୍ଚ୍ଚାରେ ଏଇ ଅଞ୍ଚଳଯେ , ଅନ୍ୟ ଅଞ୍ଚଳଠାରୁ ପଛେଇ ରହିଛି ଏକଥା କୁହାଯାଇପାରିବ ନାହିଁ।

ସମ୍ବଲ ପୁର ହେଉଛି ଜିଲ୍ଲାର ପ୍ରଧାନ ସହର । ତେଣୁ ମଞ୍ଚକଳାର ଆଦ୍ୟଓମକାର ସର୍ବ ପ୍ରଥମେ ଏଠାରୁ ହିଁ ଧ୍ୱନିତ ହୋଇଥିବ, ଏଭଳି ଅନୁମାନ ଅଯୌକ୍ତିକ ନୁହେଁ । ଅନ୍ୟାନ୍ୟ ଅଞ୍ଚଳ ପରି ଇଂରେଜ ଶିକ୍ଷାର ପ୍ରସାର ହେବା ପରେ ହିଁ ଏଠାରେ ନିଶ୍ଚୟ ଏକ ମୁଖୀ ମଞ୍ଚର ଉନ୍ମେଷ ଘଟିଥିବା ଏହାର କୌଣସି ବିଧିବଦ୍ଧ ଇତିହାସ ଲିଖିତ ହୋଇ ନଥିଲେ ମଧ ଜନଶ୍ରୁତିରେ ଚିତ୍ରୋତ୍ପଳା ନାଟ୍ୟ ସଂଘ, ହିଁ ହେଉଛି, ସମ୍ବଲପୁରେ ମଞ୍ଚକଳାର ଆଦ୍ୟପ୍ରବର୍ତ୍ତକ । ଏହାକୁ ପୁରୀ ଜିଲ୍ଲାର ବଳଙ୍ଗା - ରାଧାକୃଷ୍ଣ ଥିଏଟରର ସମସାମୟିକ ବୋଲି କୁହାଯାଏ । ସେଇ ହିସାବରେ ଚଳିତ ଶତକର ପ୍ରଥମ ଦଶକରେ ହିଁ ଚିତ୍ରୋତ୍ପଳା ନାଟ୍ୟସଂଘର ଜନ୍ମହେବା କଥା । ସମ୍ବଲ ପୁର ସହରର ନନ୍ଦପଡା ଓ ଝାଡୁଆପଡା ହେଲା ସାଂସ୍କୃତିକ ପ୍ରାଣ କେନ୍ଦ୍ର ସ୍ୱରୂପା ନନ୍ଦପଡାର ମିଶ୍ର ପରିବାର ଓ ଝାଡୁଆପଡାର ପୂଜାରୀ ପରିବାର ଓଡିଆ ରଙ୍ଗମଞ୍ଚର ପ୍ରତିଷ୍ଠାରେ ସକ୍ରିୟ ଭୂମିକା ଗ୍ରହଣ କରିଥିଲେ ବୋଲି କୁହାଯାଏ।

ନନ୍ଦପଡାର ନୀଳମଣି ମିଶ୍ର ସେ ଯୁଗର ଜଣେ ଟାଣୁଆ ହାକିମ ଥିଲେ ସତ୍ୟ, ତେବେ ତାଙ୍କର ନାଟ୍ୟାନୁରାଗ ଥିଲା ଅତୁଳନୀୟ । ଯେଉଁଠି ଯେତେବେଳେ ସେ ରହିଛନ୍ତି, ସେଠି ସେତେବେଳେ ନାଟକାଭିନୟର ବ୍ୟବସ୍ଥା କରିଛନ୍ତି । ହୁଏତ ତାଙ୍କରି ଉଦ୍‌ଯୋଗରେ ନନ୍ଦପଡାରେ ପ୍ରତିଷ୍ଠିତ ହୁଏ ଚିତ୍ରୋତ୍ପଳା ନାଟ୍ୟସଂଘ । ସହରର ପଦସ୍ଥ କର୍ମଚାରୀ , ଓକିଲ ମୁକ୍ତାର ପ୍ରଭୃତି ଏହି ଅନୁଷ୍ଠାନର ସଭ୍ୟଥିଲେ । ଏମାନେ ସେତେବେଳେ ସମ୍ବଲପୁରର ଶେଷ ସ୍ୱାଧୀନ ରାଜାଙ୍କର ସ୍ମୃତିକୁ ଉଦ୍‌ଜୀବିତ କରିବା ନିମନ୍ତେ ମଞ୍ଚସ୍ଥ କରିଥିଲେ ନାଟକ ଅଭୟସିଂହ । ନନ୍ଦପଡାର ଏକ ଅସ୍ଥାୟୀ ମଞ୍ଚରେ ଏହି ନାଟକ ସେଦିନ ମଞ୍ଚସ୍ଥ ହୋଇ ଓଡିଶା ଇତିହାସର ଏକ ଅନ୍ଧକାରମୟ ଅଧାୟକୁ ସାକାର କରିଥିଲା । କିଏ ଥିଲେ ଏହାର ନାଟ୍ୟକାର, କେଉଁ ମାନେ ଇତିହାସର ମୃତ ଚରିତ୍ର ମଧରେ ପ୍ରାଣ ସଂଚାର ଘଟାଇଥିଲେ ଜାତି ଆଜି ଏସବୁର ଇତିହାସ ବିସ୍ମୃତ । ସେଇ ନାଟକ ପରେ ମଧ ନନ୍ଦପଡାର ଏଇ ଅସ୍ଥାୟୀ ମଞ୍ଚରେ ମଝିରେ ମଝିରେ ନାଟକାଭିନୟ ହୋଇଛି ।

୧୯୩୭ ମସିହା ବେଳକୁ ଏଇଠି ମଞ୍ଚସ୍ଥ ହୋଇଥିଲା କର୍ଣ୍ଣାର୍ଜ୍ଜୁନ - ବଂଗଳା ପୌରାଣିକ ନାଟକର ଓଡିଆ ଅନୁବାଦ । ଏକାଧିକବାର ଏହା ଅଭିନୀତ ହୋଇଥିଲା ଦର୍ଶକମାନଙ୍କର ଦାବୀରେ । ଏହିନାଟକରେ ଶକୁନି ଭୂମିକାରେ ନୀଳମଣି ମିଶ୍ର କର୍ଣ୍ଣ ଭୂମିକାରେ ଜଗନ୍ନାଥ ମିଶ୍ର ଅର୍ଜ୍ଜୁନ ଭୂମିକାରେ ବୈକୁଣ୍ଠନାଥ ନନ୍ଦ, କୃଷ୍ଣ ଭୂମିକାରେ ଅନନ୍ତରାମ ଗୁରୁ / ସତ୍ୟାନନ୍ଦ ମିଶ୍ର, ଭୀମ ଚରିତ୍ରରେ ରାଧାମୋହନ ମିଶ୍ର, ପର୍ଶୁରାମ ଭୂମିକାରେ ରାସ ବିହାରୀ ମିଶ୍ର ଦୁଃଶାସନ ଚରିତ୍ରରେ ସଚ୍ଚିଦାନନ୍ଦ ନନ୍ଦ ଯୁଧିଷ୍ଠିର ଭୂମିକାରେ କିଶୋରୀ ମୋହନ ମିଶ୍ର, ଦୁର୍ଯ୍ୟୋଧନ ଭୂମିକାରେ ବିପିନ୍ ବିହାରୀ ମିଶ୍ର ଏବଂ ଅନ୍ୟାନ୍ୟ ଭୂମିକାରେ ବିଜୟଶଙ୍କର ମିଶ୍ର ଅନିରୁଦ୍ଧ ମିଶ୍ର ପ୍ରଭୃତି ଚମତ୍କାର ଅଭିନୟ କରୁଥିଲେ । ନାରୀ ଭୂମିକାରେ ସେ କାଳର ରୀତି ଅନୁସାରେ ପୁରୁଷମାନେ ହିଁ ଅଭିନୟ କରୁଥିଲେ । ଦ୍ରୌପଦୀ ହେଉଥିଲେ ପୁରୁଷୋତ୍ତମ ମିଶ୍ର, ପଦ୍ମା ଚରିତ୍ରରେ ନିମାଇ ଚରଣ ମିଶ୍ର ବିଶ୍ୱକେତୁ ଭୂମିକାରେ ମୁରାରୀ ପ୍ରସାଦ ମିଶ୍ର ଅଭିନୟ କରିଥିଲେ । ଏହି ନାଟକ ପରେ ବରଗଡ ସୁନ୍ଦରଗଡ ପ୍ରଭୃତି ସ୍ଥାନରେ ମଧ ମଞ୍ଚସ୍ଥ ହୋଇଛି । ଏହି ନାଟକ ମଞ୍ଚସ୍ଥ ହେଉଥିବା ବେଳେ ଥରେ ଗୋଟିଏ ଦୁର୍ଘଟଣା ଘଟିଯାଇଥିଲା । ଅଭିନୟର ପୂର୍ବଦିନ କୁନ୍ତୀ ଭୂମିକାରେ ଅଭିନୟ କରୁଥିବା ରାମନାରାୟଣ ମିଶ୍ରଙ୍କର ମାତୃବିୟୋଗ ଘଟିଲା । ଅଭିନୟ କିନ୍ତୁ ବନ୍ଦ ହେଲା ନାହିଁ ମନର କୋହ ଆଉ ଆଖିର ଲୁହକୁ ମନରେ ମାରି ରାମ ନାରାୟଣ ମୁହଁରେ ରଙ୍ଗ ବୋଳି ହୋଇଥିଲେ । ଏହିଭଳି ଥିଲା

Digitized by srujanika@gmail.com

ସେ କାଳର ଅଭିନେତା ମାନଙ୍କର ନିଷ୍ଠା ।

କେବେ ଆରମ୍ଭ ହେଲା ଚିତ୍ରୋତ୍ପଳା ନାଟ୍ୟ ସଂଘର ଗୌରବମୟ ଅଭିନୟ ପରମ୍ପରା? ଏ ବିଷୟରେ କୌଣସି ସଠିକ୍ ବିବରଣୀ ମିଳେ ନାହିଁ । ଅନୁମାନ କରାଯାଏ ଯେ ୧୯୨୦ - ୨୧ ବେଳକୁ ଏମାନେ ପ୍ରଥମେ ହରିଶ୍ଚନ୍ଦ୍ର ନାଟକ ମଞ୍ଚସ୍ଥ କରନ୍ତି । ହରିଶ୍ଚନ୍ଦ୍ର ଭୂମିକାରେ ନୀଳମଣି ମିଶ୍ର ଏବଂ ଶୈବ୍ୟା ଭୂମିକାରେ ବଳରାମ ବରାଇ ଚମତ୍କାର ଅଭିନୟ କରିଥିଲେ। ସେହିସମୟରେ ଏମାନେ ମଞ୍ଚସ୍ଥ କରିଥିଲେ 'ସୁରଥ ଉଦ୍ଧାର' । ଏହାପରେ ସେମାନେ ଖାରବେଳ (୧୯୩୦ - ୩୨) ମେବାରପତନ (୧୯୩୦ - ୩୪) କଳିଙ୍ଗ ବିଜୟ (୧୯୩୦ - ୩୪) ଗୋବିନ୍ଦ ବିଦ୍ୟାଧର (୧୯୩୦ - ୩୪) ମିଶର କୁମାରୀ (୧୯୩୩ - ୩୪) , ସମଲେଶ୍ୱରୀ (୧୯୩୩ - ୩୪) ନାଟକ ସବୁ ମଞ୍ଚସ୍ଥ କରିଥିଲେ । ଏହା ଭିତରୁ ମେବାର ପତନ ଓ ମିଶର କୁମାରୀ ହେଉଛି ବଂଗଳା ନାଟକର ଅନୁବାଦ । ଅନ୍ୟ ଗୁଡିକ ଓଡିଆ ନାଟକ । ମିଶର କୁମାରୀ ହେଉଛି ନାଟ୍ୟକାର ବରଦା ପ୍ରସନ୍ନ ଦାସ ଗୁପ୍ତଙ୍କର ଏକ ଲୋକପ୍ରିୟ ନାଟକ । ଏହା ମଞ୍ଚସ୍ଥ ହୁଏ ୧୯୧୯ ମସିହାରେ କଲିକତାର ମିନର୍ଭା ମଞ୍ଚରେ । କଳାଗୋରାସଂଘର୍ଷକୁ ନେଇ ଏହା ଏକ ଚମତ୍କାର ରୋମାଣ୍ଟିକ କାଳ୍ପନିକ ନାଟକ। ଏହି ନାଟକର କେନ୍ଦ୍ରୀୟ ଚରିତ୍ର ଅବନ ଭୂମିକାରେ ପ୍ରଥମେ କୁଂଜଲାଲ ଚକ୍ରବର୍ତ୍ତୀ ଏବଂ ପରେ ଅହୀନ୍ଦ୍ର ଚୌଧୁରୀ ସ୍ମରଣୀୟ ଅଭିନୟ କରିଥିଲେ । ସମ୍ବଲପୁର ନାଟକରେ ଏହି ଭୂମିକା ତୁଲାଇଥିଲେ ସେ କାଳର ପ୍ରସିଦ୍ଧ ଅଭିନେତା ଜଗନ୍ନାଥ ମିଶ୍ର । ମିଶ୍ର ମହାଶୟତାଙ୍କ ଛାତ୍ରାବସ୍ଥାରୁ ଅଭିନୟରେ ନିଜର ପାରଦର୍ଶିତା ଦେଖାଇ ବହୁବାର ପୁରସ୍କୃତ ହୋଇଥିଲେ ।

ମିଶର କୁମାରୀ ନାଟକର ରାମେଶିଶ୍ ଭୂମିକାରରେ ନୀଳମଣି ମିଶ୍ର ସାମନ୍ଦେଶ ଭୂମିକାରେ ଦୟାସାଗର ମହାପାତ୍ର, ଖାରେବ ଭୂମିକାରେ ବୈକୁଣ୍ଠ ନାଥ ନନ୍ଦ , ନାହାରିନ ଭୂମିକାରେ ନୃସିଂହ ନନ୍ଦ ପ୍ରଭୃତି ପୁରୁଖା ଅଭିନେତା ମାନେ ଅଭିନୟ କରନ୍ତି । ସମ୍ବଲପୁର ସହରରେ ଏ ନାଟକ ତିନିଥର ମଞ୍ଚସ୍ଥ ହୁଏ । ପରେ ବରଗଡ ଓ ଗାଙ୍ଗପୁରଠାରେ ମଧ ଏହାର ଅଭିନୟ କରାଯାଏ।

ସେପଟେ ଠିକ୍ ଏହିସମୟରେ ଝାଡୁଆ ପଡାର କଳାକାର ମାନେ ମଧ ନାଟକମାନ ମଞ୍ଚସ୍ଥ କରୁଥିଲେ । ଏମାନଙ୍କର ଐତିହାସିକ ନାଟକ ମହାରାଷ୍ଟ୍ର ଅଭିଯାନ (ବୋଧହୁଏ ବଂଗଳା ମହାରାଷ୍ଟ୍ର (ସୁଧୀନ ରାହା) ନାଟକର ଓଡିଆ ଅନୁବାଦ । ଏଥିରେ ଭାସ୍କର ପଣ୍ଡିତ ଭୂମିକାରେ ଅଭିନୟ କରିଥିଲେ ଜନାର୍ଦ୍ଦନ ପୂଜାରୀ ଯେ କି ଛାତ୍ରା ବସ୍ଥାରୁ ମଞ୍ଚାଭିନୟ ସହ ସମ୍ପୃକ୍ତଥିଲେ। ପୌରାଣିକ ନାଟକ ସୀତା (ଯୋଗେଶଚନ୍ଦ୍ର ଚୌଧୁରୀ - ନାଟ୍ୟ ମନ୍ଦିର - ୧୯୨୪) ହେଉଛି ଏମାନଙ୍କର ଆଉ ଏକ ଚମତ୍କାର ନାଟକ । ଏହାର ଅନୁବାଦକଙ୍କନାମ ଜଣାଯାଏ ନାହିଁ ।

ଚିତ୍ରୋତ୍ପଳା ନାଟ୍ୟ ସଂଘ ମିଶର କୁମାରୀ ପରେ ଅଶ୍ୱିନୀ କୁମାର ଙ୍କର ସେଓଜୀ ନାଟକର ଅଭିନୟ କରିଥିଲେ। ନୀଳମଣି ମିଶ୍ର ଶିବରାମ ଭୂମିକାରେ ଜଗନ୍ନାଥ ମିଶ୍ର ଦୁର୍ଜ୍ଜୟ ଭୂମିକାରେ ଅଭିନୟ କରୁଥିଲେ । ଏହି ନାଟକ ଏକାଧିକ ବାର ସମ୍ବଲପୁରେ ଅଭିନୀତ ହୋଇଥିଲା । ୧୯୪୨ ମସିହାରେ ଏହି ଦଳ ମଞ୍ଚସ୍ଥ କରନ୍ତି ପୌରାଣିକ ନାଟକ ସୁଭଦ୍ରା । ବଂଗଳା ନାଟକର ରଚୟିତା ହେଉଛନ୍ତି ବରଦା ପ୍ରସନ୍ନ ଦାସ ଗୁପ୍ତ ଏବଂ ଏହା ମିନର୍ଭା ମଞ୍ଚରେ ୧୯୨୯ ମସିହାରେ ଅଭିନୀତ ହୋଇଥିଲା। ଅନୁବାଦକଙ୍କ ନାମ ଅଜ୍ଞାତ । ଏହାପରେ ସେମାନେ ମଞ୍ଚସ୍ଥ କରନ୍ତି ପାର୍ଥସାରଥି (ଉପେନ୍ଦ୍ରନାଥ ସେନ୍ - ୧୯୩୮ ମିନର୍ଭାରେ

Digitized by srujanika@gmail.com

ମଂଚସ୍ଥ) ନାଟକର ଅନୁବାଦ । ଠିକ୍ ଏହି ସମୟରେ (୧୯୪୪) କଟକରେ ଓଡିଶା ଥିଏଟର୍ସ ମଞ୍ଚସ୍ଥ କରୁଥାଆନ୍ତି କାଳୀଚରଣଙ୍କର ବିବାଦାସ୍ପଦନାଟକ 'ଚକ୍ରୀ' । ଚକ୍ରୀ ପାର୍ଥ ସାରଥି ନାଟକର ଛାୟାରେ ରଚିତ । ଓଡିଶା ଥିଏଟର୍ସ ମଞ୍ଚରେ ଏହି ନାଟକର ଭୂମିକା ଲିପିରେ ସେ କାଳର ପ୍ରାୟ ସମସ୍ତ ପରିଚିତ ଅଭିନେତା ବାବି ପୀର ମେନା ଦୁର୍ଲଭ ପାଣ୍ଡେ ପ୍ରଭୃତିଙ୍କୁଦେଖିବାକୁ ମିଳେ । ସମ୍ବଲପୁର ନାଟକରେ ଶ୍ରୀକୃଷ୍ଣ - ଶିବପ୍ରସାଦ ମିଶ୍ର, ବଭ୍ରୁବାହନ କୃଷ୍ଣପ୍ରସାଦ ମହାପାତ୍ର ଚିତ୍ରାଙ୍ଗଦା - ରାମ - ବିହାରୀ ମିଶ୍ର, ଚିତ୍ରରଥ - କୁଂଜ ବିହାରୀ ମହାପାତ୍ର, ସାତ୍ୟକି - କୃଷ୍ଣ - ପ୍ରସାଦ ମହାପାତ୍ର ଇରା- ପ୍ରସନ୍ନ କୁମାର ଦାସ ଅର୍ଜୁନ - ନୀଳକଣ୍ଠ ମିଶ୍ର, ଗଂଗା - ପ୍ରସନ୍ନ କୁମାର ପତି ପ୍ରଭୃତି ଅଭିନୟ କରିଥିଲେ । ଏହି ସମୟରେ ଦଳ ଚନ୍ଦ୍ରଗୁପ୍ତ, ସୁଭଦ୍ରାର୍ଜୁନ ପ୍ରଭୃତି ନାଟକର ଅଭିନୟ ମଧ୍ୟ କରିଥିଲେ । ହୁଏତ ଏ ଦୁଇଟି ନାଟକ ମଧ୍ୟ ବଂଗଳାରୁ ଅନୁବାଦ ଯଦିଓ ଅନୁବାଦକଙ୍କର ନାମ ଜଣାଯାଏ ନାହିଁ । ଅଭିନେତା ଶିବପ୍ରସାଦ ମିଶ୍ର ଥିଲେ ସେକାଳର ପରିଚିତ ଅଭିନେତା ନୀଳମଣି ମିଶ୍ରଙ୍କର ପୁତ୍ର । ଅଭିନୟତ ତାଙ୍କର ରକ୍ତରେ ଥିଲା । ଏହାଛଡା ସେ ଜଣେ ନାଟ୍ୟକାର ମଧ୍ୟଥିଲେ । ୧୯୪୬ରେ ସେ ଲେଖନ୍ତି ପୌରାଣିକ ନାଟକ ପର୍ଶୁରାମ ଅମିତ୍ର ଛନ୍ଦରେ । ଏଥିରେ ପର୍ଶୁରାମ ଭୂମିକାରେ ସ୍ୱୟଂ ଶିବପ୍ରସାଦ, ଜମଦଗ୍ନି ଭୂମିକାରେ କୃଷ୍ଣପ୍ରସାଦ ଏବଂ କାର୍ତ୍ତିବୀର୍ଯ୍ୟ ଭୂମିକାରେ ଯୁଗଳ କିଶୋର ଚମତ୍କାର ଅଭିନୟ କରିଥିଲେ । ୧୯୫୨ ମସିହାରେ ଏମାନେ ମଞ୍ଚସ୍ଥ କରନ୍ତି 'ଉତ୍ତରା' (ମହେନ୍ଦ୍ରଗୁପ୍ତ - ରଙ୍ଗମହଲ - ୧୯୩୮) ର ଓଡିଆ ରୂପ । ବିଭିନ୍ନ କାରଣରୁ ଏହିନାଟକଟି ସମ୍ବଲପୁର ଅଭିନୟ ଇତିହାସ ରେ ସ୍ମରଣୀୟ ହୋଇ ରହିଛି । ପ୍ରଥମତଃ ଏଥିରେ ପ୍ରଥମ ଥର ପାଇଁ ସମ୍ଭ୍ରାନ୍ତ ପରିବାରର ନାରୀମାନେ ନାରୀ ଭୂମିକାରେ ଅଭିନୟ କରି ଥିଲେ । ଦ୍ୱିତୀୟତଃ ଏଥିରେ ପ୍ରଥମ ଥରପାଇଁ ବିଦ୍ୟୁତ୍ ଆଲୋକର ବ୍ୟବହାର କରାଯାଇଥିଲା ଏବଂ ଆଲୋକ ସଂପାତ କୌଶଳରେ ମଞ୍ଚମାୟା ସୃଷ୍ଟି କରାଯାଇଥିଲା । ଏହାର ପ୍ରଧାନ ଭୂମିକାରେ ଶଶିଭୂଷଣ ମିଶ୍ର ଚମତ୍କାର ଅଭିନୟ କରିଥିଲେ।

୧୯୫୩ - ୫୪ ବେଳକୁ ଏହି ସଂସ୍ଥା (ପରିବର୍ତ୍ତିତ ନାମ ଚିତ୍ରୋତ୍ପଳା କଳାପରିଷଦ) ପ୍ରଣୟ ବଲ୍ଲରୀ କାବ୍ୟର ନାଟ୍ୟ ରୂପ ମଞ୍ଚସ୍ଥ କରନ୍ତି । ନାଟ୍ୟରୂପ ଦେଇଥିଲେ ଶିବ ପ୍ରସାଦ ମିଶ୍ରା ସହଯୋଗ କରିଥିଲେ କୃଷ୍ଣପ୍ରସାଦ ମିଶ୍ର ଓ ମୁରାରୀ ପ୍ରସାଦ ମିଶ୍ର । ଏହି ନାଟକର କେତେକ ସ୍ଥାନରେ ସମ୍ବଲପୁରୀ ଭାଷାରେ ବଚନିକା ଖଂଜା ଯାଇଥିଲା । ପ୍ରଥମ ଥର ପାଇଁ ଏହି ନାଟକରେ ମଞ୍ଚମାୟା ସୃଷ୍ଟି କରିବା ନିମନ୍ତେ ବିଦ୍ୟୁତ୍‌କୁ ବ୍ୟବହାର କରାଯିବା ସଙ୍ଗେ ସଙ୍ଗେ ଷ୍ଟେଜମାଇକ ବ୍ୟବହାର କରାଯାଇଥିଲା । ଶକୁନ୍ତଳା ଭୂମିକାରେ ଶଶୀଭୂଷଣ ଦୁଷ୍ମନ୍ତ ଭୂମିକାରେ ଶିବପ୍ରସାଦ ଓ କଣ୍ୱ ଭୂମିକାରେ କୃଷ୍ଣପ୍ରସାଦ ଅଭିନୟ କରିଥିଲେ । ମୁରାରୀ ପ୍ରସାଦ ଥିଲେ ସଂଗୀତ ଦାୟିତ୍ୱରେ । ଚିତ୍ରୋତ୍ପଳା ନାଟ୍ୟସଂଘ ଟିକେଟ ବିକ୍ରି କରି ଅଭିନୟ ଦେଖାଉଥିଲେ।

୧୯୫୫ ମସିହାରେ ଶିବପ୍ରସାଦଙ୍କ ଲିଖିତ ନାଟକ 'ଆକବରରାଏ' ଏହି ସଂସ୍ଥା ଦ୍ୱାରା ଅଭିନୀତ ହୋଇଥିଲା। ଆକବର ରାଏ ସମ୍ବଲପୁର ଇତିହାସର ଏକ କଳଙ୍କିତ ଚରିତ୍ର । ନ୍ୟାଯ୍ୟ ଦାବୀଦାର ମାନଙ୍କ ଠାରୁ ଛଡାଇ ନେଇ ସମ୍ବଲପୁର ରାଜ ସିଂହାସନ ସେ ନିଜେ ଅଧିକାର କରିବ ବୋଲି ଚକ୍ରାନ୍ତ କରିଥିଲା । ମାତ୍ର ଶେଷରେ ରାଜଭକ୍ତ ପ୍ରଜାମାନେ ତାର ଏ ଉଦ୍ୟମକୁ ପଣ୍ଡକରି ଦିଅନ୍ତି । ରାଜପୁତ୍ର ଜୟନ୍ତ ଗାଦୀ ଫେରିପାଏ । ଏହାହିଁ ହେଉଛି ଏ ନାଟକର କାହାଣୀ ।ନାଟକରେ ଆକବର ରାଏ ଭୂମିକାରେ କୃଷ୍ଣ ପ୍ରସାଦ ମିଶ୍ର, ମନ୍ତ୍ରୀ ଭୂମିକାରେ ଶିବପ୍ରସାଦ, ଅଜିତ୍ ସିଂ ଭୂମିକାରେ ବିପିନ୍ ରଥ ଓ ଜୟନ୍ତ ଭୂମିକାରେ ଯୁଗଳ କିଶୋର ମିଶ୍ର, ଅଭିନୟ କରନ୍ତି । ରାଜମାତା ଭୂମିକାରେ ପ୍ରସନ୍ନ କୁମାର ଦାସ, ମୋଟେ ଭୂମିକାରେ ସୁନାଇ ମିଶ୍ର,

Digitized by srujanika@gmail.com

ସର୍ଦ୍ଦାର ଭୂମିକାରେ ଗଙ୍ଗାଧର ମିଶ୍ର ପ୍ରଭୃତି ମଞ୍ଚକୁ ଓହ୍ଲାନ୍ତି । ଅଭିନେତ୍ରୀ ଜ୍ୟୋସ୍ନା ମିଶ୍ର ଏଇ ନାଟକରେ ଏକ ଛୋଟ ଭୂମିକାରେ ଅଭିନୟ କରନ୍ତି । ମଞ୍ଚରେ ନାରୀ ମାନଙ୍କର ଅଂଶଗ୍ରହଣ ସମ୍ବଲପୁର ଇତିହାସରେ ବୋଧ ହୁଏ ଏହା ପ୍ରଥମ। ଗୌନ୍ତିଆ ବାବୁ (୧୯୫୭) ସମ୍ବଲପୁରୀ ଭାଷାର ପ୍ରଥମ ନାଟକ । ନାଟ୍ୟକାର ଶିବପ୍ରସାଦ । ଏଥିରେ ମୁରାରୀ ପ୍ରସାଦ, କୃଷ୍ଣପ୍ରସାଦ, ଜଗନ୍ନାଥ, ସୁନୀଳ, ଶଶୀ ଭୂଷଣ, ଆର୍ତ୍ତତ୍ରାଣ, ଗଙ୍ଗାଧର, ହରିହର, ଅନିରୁଦ୍ଧ ପ୍ରଭୃତି ସେକାଳର ସମସ୍ତ ଜଣାଶୁଣା ଅଭିନେତା ମାନେ ଅଭିନୟ କରିଥିଲେ । ଲକ୍ଷ୍ମୀ, ସରସ୍ୱତୀ, ଜ୍ୟୋତ୍ସ୍ନା, ମନୁ ପ୍ରଭୃତି ଚାରିଜଣ ଅଭିନୟ କରିଥିଲେ ନାରୀ ଭୂମିକାରେ ।

ମଞ୍ଚାଭିନୟ ସମ୍ବଲପୁରକୁ ଆସିଛି ଚଳିତ ଶତକର ଦ୍ୱିତୀୟ ଦଶକ ବେଳକୁ । ତା' ପରେ ଅବଶ୍ୟ ସମ୍ବଲପୁର ସହରରେ ନିୟମିତ ଅଭିନୟ ହୋଇଛି । ସହରର ଅଭିନୟ ଗୋଟିଏ ଦୁଇଟି ପରିବାର ମଧ୍ୟରେ ସୀମାବଦ୍ଧ ହୋଇ ରହିଯାଇଥିଲା ଭଳି ବୋଧ ହେଉଛି । ଏ ପଟେ ମିଶ୍ର ପରିବାର। ସେପଟେ ପୂଜାରୀ ପରିବାର । ଅବଶ୍ୟ ତାହାଦ୍ୱାରା କଳାକାର ନିର୍ବାଚନରେ କୌଣସି ଅସୁବିଧା ହୋଇନାହିଁ କାରଣ ପ୍ରୟୋଜନ ବୋଧରେ ବାହାରୁ କଳାକାର ମାନଙ୍କୁ ଗ୍ରହଣ କରିନିଆଯାଉଛି । ଅଭିନୟ ପ୍ରଥମେ ଆରମ୍ଭ ହୋଇଥିଲା ପୌରାଣିକ ନାଟକରୁ । ଐତିହାସିକ ନାଟକ ବାଟ ଦେଇ କ୍ରମଶଃ ସାମାଜିକ ନାଟକ ପ୍ରତି ଆଗ୍ରହବୃଦ୍ଧି ପାଇଛି। ବହୁ କଳାକାର ସୃଷ୍ଟି ହୋଇଛନ୍ତି । ନାଟ୍ୟ ଚେତନାର ପ୍ରସାର ଘଟି କ୍ରମଶଃ ତାହା ଆଖ ପାଖ ଅଞ୍ଚଳ ସହ ଦୂରାନ୍ତକୁ ମଧ୍ୟ ବ୍ୟାପ୍ତ ହୋଇଛି ।

(୨) ବାମଣ୍ଡା ରଙ୍ଗମଞ୍ଚ

ବାମଣ୍ଡା ପଶ୍ଚିମ ଓଡିଶାର ଏକ ଅଭ୍ୟୁନ୍ନତ ଅଂଚଳ ରୂପେ ବହୁକାଳରୁ ପରିଚିତ । ବିଶେଷ କରିଏହାର ଶାସକ ବୃନ୍ଦ ଅନ୍ୟ ରାଜାମାନଙ୍କ ଭଳି ପ୍ରଜାପୀଡକ ନହୋଇ ଯଥାର୍ଥରେ   ପ୍ରଜାନୁରଞ୍ଜକଥିଲେ । କଳା ସାହିତ୍ୟ ଓ ସଂଗୀତ ପ୍ରଭୃତିରେ ଅନୁରାଗୀଥିଲେ । ତେଣୁ ଆଦିବାସୀବହୁଳ ହେଲେ ହେଁ ରାଜ୍ୟଟି ଓଡିଶାରେ ଓ ଓଡିଶା ବାହାରେ ମଧ୍ୟ ନାମ କରିଥିଲା। ଊନବିଂଶ ଶତାବ୍ଦୀରେ ବାମଣ୍ଡାର ଶାସକଥିଲେ ସଚ୍ଚିଦାନନ୍ଦ ତ୍ରିଭୁବନ ଦେବ । ସେ ଜଣେ କବି ଥିଲେ ଏବଂ କଳା ପ୍ରାଣ ମଧ୍ୟ ଥିଲେ । ତାଙ୍କରି ତତ୍ତ୍ୱାବଧାନରେ ଶକୁନ୍ତଳା , କାଂଚିକାବେରୀ , ସୀତା ବିବାହ , ପୁରୁଷୋତ୍ତମ ଦେବ ପ୍ରଭୃତି ନାଟକ ମାନ ଊନବିଂଶ ଶତକର ଶେଷ ଓ ବିଂଶ ଶତକର ପ୍ରଥମ ପାଦରେ ମଞ୍ଚସ୍ଥ ହୋଇଥିଲା । ୧୯୧୮ ମସିହାରେ ରାଜକୁମାର ଉଚ୍ଚ ବିଦ୍ୟାଳୟର ଛାତ୍ରମାନେ ମଞ୍ଚସ୍ଥ କଲେ 'ଭୀଷ୍ମ' । ଗାଙ୍ଗେୟ ରଙ୍ଗମଞ୍ଚ ପ୍ରସ୍ତୁତ ହୋଇଯିବାପରେ ଏହି ମଞ୍ଚରେ ଖଡିଆଳ ରାଜା ବୀର ବିକ୍ରମଙ୍କର ଅମ୍ବିକାଦେବୀ, ବୀରକଳଙ୍କ, ଚାଣକ୍ୟ ତଥା ପେଟେଣ୍ଟ ମେଡିସିନ (ନାଟ୍ୟରୂପ ଗୋବିନ୍ଦଶୂର ଦେଓ) ପ୍ରଭୃତି ଅଭିନୀତ ହୋଇଥିଲା ୧୯୧୮ ମସିହାପରେ । ମଞ୍ଚର ପ୍ରତିଷ୍ଠାତା ଥିଲେ ଦିବ୍ୟଶଙ୍କର । ସଭାପତିଥିଲେ ଲାଲ ଦୁଷ୍ମନ୍ତ ଦେବ। କଳାକାର ଥିଲେ ଲିଙ୍ଗରାଜ ପାଣିଗ୍ରାହୀ ଯୋଗେଶ ଚନ୍ଦ୍ର ବ୍ରହ୍ମା, ଚୌବନ ହୋତା, ରେବତୀ ମୋହନ ମିଶ୍ର, ସଦାଶିବ ମହାପାତ୍ର, ହରିହର ମହାପାତ୍ର, ପ୍ରାଣଧର ଷଡଙ୍ଗୀ ପ୍ରଭୃତି । ବେଜାୟ ରଗଡ (୧୯୧୧ର କଲିକତା ଗ୍ରେଟ୍ ନାସନାଲ ଥିଏଟରରେ ଅଭିନୀତ ଭୂପେନ୍ଦ୍ରନାଥ ବାନାର୍ଜିକୃତ) ଏବଂ ଇରାନର ରାଣୀ (୧୯୨୪ରେ କଲିକତା ଷ୍ଟାର ଥିଏଟରେ ଅଭିନୀତ - ଅପରେଶ ଚନ୍ଦ୍ର ମୁଖାର୍ଜି କୃତ) ନାଟକ ଦ୍ୱୟ ବଂଗଳାରୁ ଅନୂଦିତ ହୋଇ ଏହାପରେ ମଞ୍ଚସ୍ଥ ହୁଏ । ଅନୁବାଦକଙ୍କର ନାମ ଜଣାଯାଏ ନାହିଁ ୧୯୧୮ରେ ମଞ୍ଚସ୍ଥ ହୁଏ ହରିହର ମହାପାତ୍ରଙ୍କ ନାଟକ 'ମଧୁରାଜ ବିଜୟ' ଚନ୍ଦ୍ରଭାଗା (କବିରାଧାନାଥଙ୍କ କାବ୍ୟର ନାଟ୍ୟରୂପ)

Digitized by srujanika@gmail.com

ମାୟାଶବରୀ ନାଟକ ଅଭିନୀତ ହୁଏ ଏହାପରେ ।

୧୯୨୫ରେ ପ୍ରତିଷ୍ଠିତ ହୁଏ ରାମ ଗୋପାଳଜୀ ନାଟ୍ୟସଂଘ ଏସ୍. ଡି.ଓ ଶଶୀଭୂଷଣ ଦେବଙ୍କ ଉଦ୍‌ଯୋଗରେ। ମାୟାଶବରୀ(ବ୍ରଜବଂଧୁମିଶ୍ର କୃତ) ହେଉଛି ଏମାନଙ୍କର ପ୍ରଥମ ନାଟକ । ପୂର୍ବର କଳାକାର ମାନଙ୍କ ସହ ଏଥର ଯୋଗଦେଲେ ବଂଶୀଧର ଦାସ, କ୍ଷମାନିଧି ଖଡିରତ୍ନ, ସତ୍ୟାନନ୍ଦ ପତି ପ୍ରଭୃତି । ରାମବନବାସ, ପ୍ରହ୍ଲାଦ, ଧ୍ରୁବ, ରାଧାକୃଷ୍ଣ ଯୁଗଳ ମିଳନ, ମଥୁରା ବିଜୟ, ରାଧାସତୀ ପ୍ରଭୃତି ପୌରାଣିକ ନାଟକ ମାନ ମଞ୍ଚସ୍ଥ ହେଲା ଶଶୀବାବୁଙ୍କ ପ୍ରଯୋଜନାରେ ନିଜବାସଗୃହ ପରିସରରେ ଏକ ଅସ୍ଥାୟୀ ମଞ୍ଚରେ । ଶଶୀ ବାବୁ ଜଣେ ନାଟ୍ୟ ପ୍ରାଣ ବ୍ୟକ୍ତି ଥିଲେ । ନିଜ ବ୍ୟୟରେ ମଞ୍ଚର ଦୃଶ୍ୟ ପଟାଦି ପ୍ରସ୍ତୁତ କରାଇଥିଲେ। ନିଜେ ଜଣେ ନାଟ୍ୟକାର ମଧ ଥିଲେ । କୃଷ୍ଣଙ୍କ ତନୁତ୍ୟାଗ, ଦଶରଥ ମୃଗୟା, ପ୍ରଭୃତି ତାଙ୍କ ରଚିତ ନାଟକ । ଏସବୁ ମଞ୍ଚସ୍ଥ ହୋଇଥିଲା । ବୀର ବିକ୍ରମଙ୍କର ବୃଦ୍ଧ ବିବାହ ନାଟକ ଏହି ମଞ୍ଚରେ ଅଭିନୀତ ହୁଏ ।

ଅଭିନେତା ଲିଙ୍ଗରାଜ ପାଣିଗ୍ରାହୀ ନିଜେ ଜଣେ ନାଟ୍ୟକାର ଥିଲେ । ତାଙ୍କ ରଚିତ ବାଣହରଣ, ବସ୍ତ୍ରଦାନ, ଶ୍ରୀକୃଷ୍ଣ ଜନ୍ମ, ପ୍ରଭୃତି ମଞ୍ଚସ୍ଥ ହୁଏ, ରାମଗୋପାଳଜୀ ନାଟ୍ୟ ସଂଘ ଦ୍ୱାରା । ଅଭିନେତା ସତ୍ୟାନନ୍ଦ ପତି ମଧ ଅରୁଣା, ବଂଶୀ ଚୋରି, ହରିଶ୍ଚନ୍ଦ୍ର, କଂସବଧ ପ୍ରଭୃତି ନାଟକ ରଚନା କରି ସେଗୁଡିକର ଅଭିନୟ କରାଉଥିଲେ । ଉଲ୍ଲେଖ ଯୋଗ୍ୟ ଯେ ସେ ସମୟରେ ସୁଲୋଚନା ଦେଈ ନାମକ ଜଣେ ମହିଳା 'ସାବିତ୍ରୀ' ନାମକ ନାଟକ ରଚନା କରିଥିଲେ । ସେ ବୋଧ ହୁଏ ଓଡିଆ ଭାଷାର ପ୍ରଥମ ମହିଳା ନାଟ୍ୟକାର । ୧୯୧୫ - ୩୭ ଏହି ଦୀର୍ଘ ବାଇଶବର୍ଷ ଧରି ବାମଣ୍ଡାରେ ମଞ୍ଚନାଟକର ଏକ ବଳିଷ୍ଠ ପରମ୍ପରା ପ୍ରସ୍ତୁତ ହୋଇଯାଇଥିଲା ।

ସମ୍ବଲପୁର ଠାରେ ମଞ୍ଚସ୍ଥ ହୋଇଥିବା ନାଟକର ତାଲିକାରେ ଖୁବ୍‌ବେଶୀ ବଂଗଳା ନାଟକ ନଥିଲା । ଯାହାଥିଲା, ସେ ସବୁ ଅନୁବାଦ କରାଯାଇ ମଞ୍ଚସ୍ଥ ହୋଇଥିଲା । ତେବେ ବାମଣ୍ଡାରେ କିଛି ବଂଗଳା ନାଟକ ମଞ୍ଚସ୍ଥ ହୋଇଥିଲା । ୧୯୨୨ରେ ଦେବଗଡ ଆସିଲେ ଡାକ୍ତର ରମଣୀକାନ୍ତ ଚକ୍ରବର୍ତ୍ତୀ । ତାଙ୍କର ପୁତ୍ରର ବ୍ରତୋପନୟନ ଉପଲକ୍ଷେ ମଞ୍ଚସ୍ଥ ହେଲା ନାଟକ 'ଶାହାଜାହାନ' ଏବଂ ମେବାର ପତନ । ଡାକ୍ତର ନିଶ୍ଚୟ ଦ୍ୱିଜେନ୍ଦ୍ର ଲାଲଙ୍କର ଭକ୍ତ ଥିଲେ । ଏଥିପାଇଁ କଲିକତାରୁ ସିନ ସିନେରୀ ଓ ବାଦ୍ୟଯନ୍ତ୍ରାଦି ଅଣାଯାଇଥିଲା । ପରେ ଚିତୋର ଉଦ୍ଧାର (ପ୍ରଥମ ନାଥ ରାୟ ଚୌଧୁରୀ ରଚିତ ମିନର୍ଭା ମଞ୍ଚରେ ୧୯୧୮ରେ ଅଭିନୀତ) ଏବଂ 'ଚନ୍ଦ୍ରଗୁପ୍ତ' (ମିନର୍ଭାରେ ୧୯୧୧ରେ ଅଭିନୀତ ଦ୍ୱିଜେନ୍ଦ୍ରଲାଲଙ୍କ ରଚନା) ନାଟକ ମଧ ମଞ୍ଚସ୍ଥ ହେଲା । ଡାକ୍ତର ନିଜେ ଥିଲେ ଜଣେ ସୁଅଭିନେତା । ତେବେ ସେକାଳରେ ବାମଣ୍ଡା ଭଳି ଏକ କ୍ଷୁଦ୍ର ରାଜ୍ୟରେ ଅଭିନୟରେ ଅଂଶଗ୍ରହଣ କରିବାକୁ ଏତେ ବଂଗୀୟ କେଉଁଠୁ ଆସିଲେ , ତାହା ଜାଣିହୁଏନାହିଁ ।

କ୍ରମଶଃ ବାମଣ୍ଡାରେ ନାଟ୍ୟସଚେତନତା ବୃଦ୍ଧିପାଇବାରୁ ଅନେକ ଗୁଡିଏ ସାଂସ୍କୃତିକ ସଂସ୍ଥା ଗଠନ କରାଗଲା। 'ଗୋପୀକିଶୋର ସଂଘ' (୧୯୩୩) ହେଉଛି ତନ୍ମଧ୍ୟରୁ ଏକ ତମ । ୧୯୩୯ ମସିହାରୁ ଏହି ସଂସ୍ଥା ପ୍ରତ୍ୟେକ ବର୍ଷ ନାଟ୍ୟାଭିନୟ କରି ଆସୁଛି । ଏହାର ପ୍ରଥମ ଅବଦାନ ହେଉଛି 'କୃଷ୍ଣଜନ୍ମ (୨୮.୯.୩୯)ତା'ପରବର୍ଷ 'କଂସବଧ' (୧୯୪୦), ଶିବଶକ୍ତି (୧୯୪୧) ବସ୍ତ୍ରଦାନ (୧୯୪୨), ହରିଶ୍ଚନ୍ଦ୍ର (୧୯୪୩), ଚକ୍ରଧାରୀ (୧୯୪୪), ସାବିତ୍ରୀ - ସତ୍ୟବାନ (୧୯୪୫), ସତୀ ଅନସୂୟା (୧୯୪୬), ଓ ରାମବନବାସ (୧୯୪୭)ପ୍ରଭୃତି ପୌରାଣିକ ନାଟକମାନ ମଞ୍ଚସ୍ଥ ହୋଇଥିଲା । ଏଭିତରୁ 'ଚକ୍ରଧାରୀ (ମହେନ୍ଦ୍ରଗୁପ୍ତ ରଚିତ ଷ୍ଟାରରେ ୧୯୩୮ରେ ଅଭିନୀତ) ସାବିତ୍ରୀ - ସତ୍ୟବାନ (ମନ୍ମଥରାୟକୃତ - ୧୯୩୧ରେ

Digitized by srujanika@gmail.com

ନାଟ୍ୟନିକେତନରେ ଅଭିନୀତ ସାବିତ୍ରୀ) ଦୁଇଟି ନାଟକ ହେଉଛି ବଂଗାନୁବାଦ । ଦିବ୍ୟଶଙ୍କର ନାଟ୍ୟ ସଂଘ ଆନୁକୂଲ୍ୟରେ 'ଗାଙ୍ଗେୟ ମଞ୍ଚରେ ଭୀଷ୍ମ, ସେଓଟୀ, ସମଲେଶ୍ୱରୀ, (ସବୁ ଅଶ୍ୱିନୀ କୁମାରଙ୍କ ନାଟକ), ସୀତାବିବାହ(କାମପାଳ ମିଶ୍ର) କାରାଗାର (ମନ୍ମଥରାୟ ମନମୋହନ - ୧୯୩୦), ଚକ୍ରଧାରୀ କର୍ଣ୍ଣାର୍ଜୁନ ଶଭିର ମନ୍ତ୍ର (ଜଳଧର ଚାଟର୍ଜି - ମିନର୍ଭା - ୧୯୩୩) ପ୍ରଭୃତି ପୌରାଣିକ ଅନୁବାଦ ନାଟକ ମଞ୍ଚସ୍ଥ ହୋଇଥିଲା । ବଲାଇବାନାର୍ଜି ନାଟକ ନିର୍ଦ୍ଦେଶନା ଦେବାନିମନ୍ତେ ଦୀର୍ଘକାଳ ଦେବଗଡରେ ଅବସ୍ଥାନ କରୁଥିଲେ । ପ୍ରଫୁଲ୍ଲ ଚନ୍ଦ୍ର ଦେବ, ସତ୍ୟାନନ୍ଦ ପତି, ହେମମିଶ୍ର ପ୍ରଭୃତି କଳାକାର ମାନେ ପୂର୍ବୋକ୍ତ ନାଟକ ଗୁଡିକରେ ଅଭିନୟ କରୁଥିଲେ ।

ବାମଣ୍ଡାରେ ଏକମୁଖୀ ମଞ୍ଚର ପ୍ରବର୍ତ୍ତନ ହୁଏ ଚଳିତ ଶତକର ଦ୍ୱିତୀୟ ଦଶକରେ । ସେଠାରେ ସ୍କୁଲ ଛାତ୍ରମାନେ ହିଁ ପ୍ରଥମେ ମଞ୍ଚାଭିନୟର ସୂତ୍ରପାତ ଘଟାନ୍ତି । ମନେରଖିବାକୁ ହେବ ଯେ କଟକର ପ୍ରଥମ ମଞ୍ଚାଭିନୟ ମଧ ପ୍ରଥମେ ଏହି ସ୍କୁଲଛାତ୍ରମାନ ହିଁ କରିଥିଲେ । କଟକର ପ୍ରଥମ ଅଭିନୟ ହୋଇଥିଲା ଇଂରାଜୀ ଭାଷାରେ । ବାମଣ୍ଡାର ଅଭିନୟ ହେଲା ଓଡିଆ ଭାଷାରେ । ସେ କାଳର ରୀତି ଅନୁସାରେ ପୌରାଣିକ ନାଟକହିଁ ପ୍ରଥମେ ମଞ୍ଚସ୍ଥ ହେଉଥିଲା । ତା'ପରେ ଐତିହାସିକ ନାଟକ ମଂଚସ୍ଥ ହୋଇଛି । ଏକମୁଖୀ ମଂଚର ଅଭିନୟ ପୂର୍ବରୁ ସେଠାରେ ଯାତ୍ରା ନାଟକର ଏକ ସମୃଦ୍ଧ ପରମ୍ପରା ରହିଥିଲା । ଲୀଳା ନାଟକ ମଧ ମଂଚସ୍ଥ ହେଉଥିଲା । ଶିକ୍ଷିତ ଅଶିକ୍ଷିତ ସମସ୍ତେ ଥିଲେ ଏହାର ଦର୍ଶକ । ପାଶ୍ଚାତ୍ୟ ଶିକ୍ଷାର ପ୍ରସାର ସହିତ ମଞ୍ଚାଭିନୟ ପ୍ରତି ଶିକ୍ଷିତ ଗୋଷ୍ଠୀଙ୍କର ଆଦର ବୃଦ୍ଧି ପାଇଲା । ଅନ୍ୟାନ୍ୟ ଅଂଚଳ ଭଳି ବାମଣ୍ଡାର ଏକମୁଖୀ ମଂଚରେ ମଧ ବଂଗଳା ନାଟକ ଓ ଏହାର ଓଡିଆ ଅନୁବାଦ ମଞ୍ଚସ୍ଥ ହୋଇଛି । ଏଥିପାଇଁ କଲିକତାମଞ୍ଚର ନାଟ୍ୟ କର୍ମୀ ମାନଙ୍କର ସହାୟତା ମଧ ନିଆଯାଇଛି । ଅଭିନୟର ଏହି ନୂତନରୂପ ରାଜପୃଷ୍ଠପୋଷକତା ଲାଭ କରିଥିଲା । ବାସୁଦେବ ସୁଢ଼ଳଦେବ, ସଚ୍ଚିଦାନନ୍ଦ ତ୍ରିଭୁବନ ଦେବ, ଦିବ୍ୟଶଙ୍କର ଦେବ ପ୍ରଭୃତି ରାଜପୁରୁଷମାନେ ମଞ୍ଚାଭିନୟ ପ୍ରତି ସମ୍ବେଦନ ଶୀଳଥିଲେ । ଦିବ୍ୟଶଙ୍କରଙ୍କର ସହାୟତାରେ ବାମଣ୍ଡାର ପ୍ରଥମ ସ୍ଥାୟୀମଞ୍ଚ ନିର୍ମିତ ହୋଇଥିଲେ । ତେବେ ରାଜପରିବାରର କେହି ନାଟ୍ୟକାର କିମ୍ବା ଅଭିନେତାଥିବାର ଜଣାଯାଏ ନାହିଁ । ଏମାନେ ଅଭିନୟ ନିମନ୍ତେ ପ୍ରୋତ୍ସାହନ ଦେଉଥିଲେ ଏବଂ ସେକାଳର ଶିକ୍ଷିତ ଗୋଷ୍ଠୀଙ୍କ ମଧ୍ୟରୁ ଅଳ୍ପ ସମୟ ମଧ୍ୟରେ ଏକ ଅଭିନେତା ଦଳ ପ୍ରସ୍ତୁତ ହୋଇ ଯାଇଥିଲେ । ପୁରୁଷମାନେ ହିଁ ନାରୀ ଭୂମିକାରେ ଅଭିନୟ କରୁଥିଲେ ।

(୩) ବଣାଇର ରଙ୍ଗମଞ୍ଚ :

ବଣାଇ ସାମ୍ପ୍ରତିକ ସୁନ୍ଦର ଗଡ ଜିଲ୍ଲାର ଏକ ଅଂଶ ଏବଂ ମୁଖ୍ୟତଃ ଆଦିବାସୀ ଅଧୁଷିତ ଏକ ଦୁର୍ଗମ ଅଞ୍ଚଳ। ହିଂସ୍ରଜନ୍ତୁ ପରିପୂର୍ଣ୍ଣ ଏବଂ ଗମନାଗମନର ବିଶେଷ ସୁବିଧା ନଥିବାରୁ ପରିବର୍ତ୍ତନର ବାର୍ତ୍ତା ସେ ଯୁଗରେ ଏଠାରେ ପହଞ୍ଚୁଥିଲା ବେଶ୍ ବିଳମ୍ବରେ । ଲୋକନାଟ୍ୟର ବିଭିନ୍ନ ଧାରାଥିଲା ସାଧାରଣ ଜନତାର ମନୋ ରଂଜନର ଏକ ମାତ୍ର ମାଧ୍ୟମ । ଯାତ୍ରା,ଲୀଳା, ବ୍ୟତୀତ କେତେପ୍ରକାରର ଆଦିବାସୀ ନୃତ୍ୟ ଉନବିଂଶ ଶତାବ୍ଦୀରେ ବେଶ୍ ଲୋକପ୍ରିୟ ହୋଇଥିବାର ଜଣାଯାଏ । ୧୯୦୨ରେ ରାଜା ହେଲେ ଧରଣୀଧର ଇଂଦ୍ରଦେଓ । ତାଙ୍କ ଅମଳରେ ଏଠାରେ ପ୍ରଥମେ ଗୋଟିଏ ମାଇନର ସ୍କୁଲ ସ୍ଥାପିତ ହେଲା ୧୯୧୩ ମସିହାରେ । ଏହି ସ୍କୁଲର କର୍ମଚାରୀ ସହିତ ଅନ୍ୟକେତେକ ରାଜକର୍ମଚାରୀଙ୍କୁ ନେଇ ସ୍ଥାପିତ ହେଲା ବାଣେଶ୍ୱର ନାଟକ ଦଳ ୧୯୧୮ ମସିହାରେ । ଏମାନେ କର୍ଣ୍ଣବଧ, ସୁଦାମା ଏବଂ ବାଣହରଣ ଆଦି ନାଟକ ପ୍ରଦର୍ଶନ କରିଥିଲେ । ସେକାଳର ପ୍ରୟୋଜନକୁ ଆଖିରେ ରଖି ପ୍ରଦର୍ଶନ ନୃତ୍ୟ ଓ ଗୀତ ବହୁଳହିଁ ଥିଲା । ପୁରୁଣା କଚେରୀ ସାମନା ପଡିଆରେ ଏଥିପାଇଁ ମଞ୍ଚ ପ୍ରସ୍ତୁତ ହୋଇଥିଲା ।

Digitized by srujanika@gmail.com

ଗୋପୀନାଥ ପୁରୋହିତ ଏବଂ ଜୟକୃଷ୍ଣ ମହାପାତ୍ର ପ୍ରଭୃତି ଏଥିରେ ଅଂଶ ଗ୍ରହଣ କରିଥିଲେ ।

ରାଣୀ ଅମରାବତୀ ଥିଲେ ପଡୋଶୀ ବାମଣ୍ଡା ରାଜ ବାସୁଦେବ ସୁଡଳଦେବଙ୍କ କନ୍ୟା । ବାମଣ୍ଡାର ଅଭିନୟ ପରମ୍ପରା ତାଙ୍କର ଆଖିର ଦେଖା । ବଣାଇ ଆସି ୧୯୨୨ ମସିହା ଠାରୁ ସେ ଅନ୍ତଃପୁର ମଧ୍ୟରେ କୃଷ୍ଣଲୀଳାର ଆୟୋଜନ କରୁଥିଲେ । ଶ୍ରୀକୃଷ୍ଣଙ୍କ ଜୀବନକୁ ଭିନ୍ନ ଭିନ୍ନ ଅଧ୍ୟାୟରେ ବିଭକ୍ତ କରି ସେ ଛୋଟ ଛୋଟ ପୁଅ ଝିଅ ମାନଙ୍କ ଦ୍ଵାରା ତାହାର ଅଭିନୟ କରାଉଥିଲେ । ରାଜାଙ୍କ ମନରେ ଅଭିନୟ ପ୍ରୀତି ହୁଏତ ଏଉଥିରୁ ଜାତ ହୋଇଥିବ । ୧୯୩୦ରେ ବଣାଇର ବନ୍ଦୋବସ୍ତ ଅମଲାମାନେ ନାଟକଟିଏ ମଞ୍ଚସ୍ଥ କରିବାକୁ ନିମନ୍ତ୍ରଣ କରିଥିଲେ ଦିବ୍ୟସିଂହ ଷଡଙ୍ଗୀଙ୍କୁ । ରାଜାଧରଣୀଧର ତାଙ୍କର ସଂଗୀତ ଶ୍ରବଣରେ ମୁଗ୍ଧହୋଇ ତାଙ୍କୁ ବଣାଇରେ ରଖିବାକୁ ସ୍ଥିର କଲେ । ଧରଣୀଧର ରଙ୍ଗମଞ୍ଚର ପରିକଳ୍ପନା କରାଗଲା। ୧୯୩୪ ମସିହାରେ ଦିବ୍ୟସିଂହଙ୍କ ଭାଇ ରଘୁନାଥ ମଧ୍ୟ ଆସି ଏହି ରଙ୍ଗମଞ୍ଚରେ ଯୋଗ ଦେଲେ । ହରିଜନସ୍କୁଲଗୃହକୁ ମଞ୍ଚରେ ରୂପାନ୍ତରିତ କରାଗଲା । ମଞ୍ଚଉପକରଣ ଯୋଗାଡ କରାଗଲା । ରଘୁନାଥ ସିନସିନେରୀ ଆଙ୍କିଲେ । ଏହି ଭଳି ସେଇ ମଞ୍ଚରେ ନାଟକ ମଞ୍ଚସ୍ଥ ହେଲା । ପ୍ରଥମେ ଜୟଦେବ ଚକ୍ରଧାରୀ, କଂସବଧ, ସୁଦାମା ପ୍ରଭୃତି ବଂଗଳା ଭାଷାର ନାଟକ ଗୁଡ଼ିକୁ ଓଡିଆରେ ଅନୁବାଦ କରି । ଏହାପରେ ବର୍ଷକୁ ଦୁଇବା ତିନୋଟି ନାଟକ ମଞ୍ଚସ୍ଥ କରାଯିବା ଏକ ନିୟମରେ ପରିଣତ ହେଲା । ୧୯୩୭ରୁ ୪୩ ଏହି ପାଞ୍ଚଛଅ ବର୍ଷ ହେଉଛି ବଣାଇ ମଞ୍ଚର ଇତିହାସର ଅତ୍ୟନ୍ତ ଗୌରବମୟ କାଳ । ରାଜକିଶୋର ରାୟ, ଶ୍ରୀଚରଣଦାସ,ଦୁଃଖୀଶ୍ୟାମ ଦତ୍ତ, ବ୍ରଜକିଶୋର ଦତ୍ତ , ଜଗନ୍ନାଥ ପାତ୍ରୀ ପ୍ରଭୃତି ନାଟ୍ୟାନୁରାଗୀ ଶିଳ୍ପୀମାନେ ବଣାଇରେ ଥିଲେ । ଅଭିନୟ ନିୟମିତ ହେଉଥିଲା । ରାଜ କିଶୋର ରାୟ, ଶ୍ରୀଚରଣ ଦାସ ପ୍ରହସନମାନ ଲେଖୁଥିଲେ । ପୌରାଣିକ ନାଟକ ସହିତ ସେ ଗୁଡିକ ମଧ୍ୟ ମଞ୍ଚସ୍ଥ ହେଉଥିଲା । ପଦ୍ମଚରଣ ଓ ରଘୁନାଥ ହାସ୍ୟରସ ପରିବେଷଣରେ ଧୁରୀଣଥିଲେ ।

ଏହି ସମୟରେ ସ୍ଥାନୀୟ କଳାକାରମାନଙ୍କୁ ପ୍ରୋତ୍ସାହନ ଦେବା ନିମନ୍ତେ ରାଜପୃଷ୍ଠ- ପୋଷକତାରେ ପ୍ରତିଷ୍ଠିତ ହେଲା ବାଣେଶ୍ଵର କ୍ଲବ । ଏମାନେ ନାଟକ ମଞ୍ଚସ୍ଥ କରୁଥିଲେ ଧରଣୀ ଧର ମଞ୍ଚରେ । ଦିବ୍ୟସିଂହ ଷଡଙ୍ଗୀ ବିଦାୟ ନେଲେ ୧୯୪୨ରେ । ତା' ପରେ ରଘୁନାଥ, ତ୍ରିଲୋଚନ ଦଣ୍ଡିଆ, ଭାଗୀରଥି ନାଗ ପ୍ରମୁଖ ଅଭିନୟ ପରମ୍ପରା ଚଳାଇ ରଖିଲେ । ଏ ଭିତରେ ଏକ ସ୍ଥାନୀୟ କଳାକାର ଗୋଷ୍ଠୀ ମଧ୍ୟ ପ୍ରସ୍ତୁତ ହୋଇ ଯାଇଥିଲେ । ସେମାନଙ୍କ ମଧ୍ୟରେ ଦୋଳଗୋବିନ୍ଦ ସାହୁ, ସୁଦାମ ବେହେରା, ପଦ୍ମଚରଣ ଦାସ, ଉଦୟନାଥ ନାଗ, ଜନାର୍ଦ୍ଦନ ସାହୁ ପ୍ରମୁଖଙ୍କ ନାମ ଉଲ୍ଲେଖ ଯୋଗ୍ୟ । ରାଜ କର୍ମଚାରୀ ମାନଙ୍କ ନାଟକରେ ମଧ୍ୟ ଏମାନେ ଅଭିନୟ କରୁଥିଲେ । ଦେଖାଯାଉଛି ଯେ ଅଭିନୟ କ୍ଷେତ୍ରରେ ପ୍ରତ୍ୟେକସ୍ଥାନରେ ଶିକ୍ଷାନୁଷ୍ଠାନର ଛାତ୍ର ଓ ଶିକ୍ଷକମାନେ ଅଗ୍ରଣୀ ହୋଇଛନ୍ତି । ବଣାଇରେ ମଧ୍ୟ ତାହାର ବ୍ୟତିକ୍ରମ ହୋଇନଥିଲା । ଏତେବେଳକୁ ଧରଣୀଧର ଉଚ୍ଚବିଦ୍ୟାଳୟ ପ୍ରତିଷ୍ଠିତ ହୋଇସାରିଥିଲା । ରାଜ ନିର୍ଦ୍ଦେଶରେ ଏଠାରେ ଗୋଟିଏ ଛଉନାଚ ଦଳ ଗଠିତ ହୋଇଥିଲା । ଏତିକିବେଳେ ସୁରେନ୍ଦ୍ର ନାଥ ମିଶ୍ର ରଚନାକଲେ ବିବାସିନୀ ବା କୋଇଡା ବିଜୟ ନାମକ ଏକ ମୌଳିକ ନାଟକ । ତାହା ୩୧.୧୦.୪୭ରେ ସନାତନ କରଙ୍କ ନିର୍ଦ୍ଦେଶନାରେ ମଞ୍ଚସ୍ଥ ହୋଇଥିଲା । ସ୍କୁଲର ଛାତ୍ର ଓ ଶିକ୍ଷକ ମାନେ ଏଥିରେ ଅଂଶ ଗ୍ରହଣ କରିଥିଲେ । କ୍ରମେ ନିୟମିତ ନାଟ୍ୟାଭିନୟ ସ୍କୁଲର ଏକ ପରମ୍ପରା ହୋଇଗଲା । ଛଉନାଚ ଦଳଟି ଥିବାରୁ ଅଭିନୟର ଅଭ୍ୟାସ ନିମନ୍ତେ ପ୍ରେରଣା ମଧ୍ୟମିଳୁଥିଲା । ୧୯୪୭ରୁ ୧୯୫୪ ମସିହା ମଧ୍ୟରେ ଏହି ସ୍କୁଲର ଛାତ୍ର ଓ ଶିକ୍ଷକମିଶିବହୁ ସାମାଜିକ ଓ ଐତିହାସିକ ନାଟକ ମଞ୍ଚସ୍ଥ କରିଥିଲେ । ଏଗୁଡିକ ମଧ୍ୟରେ ଥିଲା ଭାତ(କାଳୀଚରଣ), ମନ୍ଦିର ପ୍ରବେଶ (ନିତ୍ୟାନନ୍ଦ ମହାପାତ୍ର) ଅଭିଯାନ

Digitized by srujanika@gmail.com

(କାଳୀଚରଣ) ପେରିଆ (ଗୋପାଳ ଛୋଟରାୟ) ପ୍ରଭୃତି । ସୁରେନ୍ଦ୍ରନାଥ ମିଶ୍ର, କୃଷ୍ଣଚନ୍ଦ୍ର ମଲ୍ଲିକ, ଭାଗୀରଥି ନାଗ ତ୍ରିଫଲୋଚନ ଦଣ୍ଡିଆ, ଭୋଳାନାଥ ଦଣ୍ଡିଆ, କଦମ୍ବ ଚନ୍ଦ୍ର ଦେଓ, ଗୋପାଳଚନ୍ଦ୍ର ଦଣ୍ଡିଆ ପ୍ରଭୃତି ଶିକ୍ଷକ ବୃନ୍ଦ ଉଭୟ ଛଉନାଚ ଓ ମଞ୍ଚନାଟକ ଅଭିନୟରେ ସହଯୋଗ କରୁଥିଲେ । ପୂର୍ଣ୍ଣାଙ୍ଗ ମଞ୍ଚ ନାଟକ ସହ ଏହି ସମୟରେ ସ୍କୁଲରେ ବହୁ ଏକାଙ୍କିକା ମଧ ଅଭିନୀତ ହୋଇଛି । ଗଡଜାତ ମିଶ୍ରଣ ପରେ ମଧ ବଣାଇରେ ନାଟକା ଭିନୟ ବନ୍ଦ ହୋଇ ଯାଇ ନାହିଁ । ସେସମୟର ସରକାରୀ କର୍ମଚାରୀ ମଦନମୋହନ ମହାନ୍ତି, ବଂଶୀଧର ପୂଜାରୀ, ପ୍ରଫୁଲ୍ଲ ବିହାରୀ ରାୟ ପ୍ରମୁଖ ଥିଲେ ଜଣେ ଜଣେ ପୋଖତ ଅଭିନେତା । ଏମାନଙ୍କ ପୃଷ୍ଠ ପୋଷକତାରେ ଗୋଟିଏ ସୌଖୀନ ନାଟ୍ୟ ସଂସ୍ଥା ପ୍ରତିଷ୍ଠିତ ହୋଇଥିଲା । ବାହାରୁ ଅଭିନେତ୍ରୀ ଅଣାଇ ଏମାନେ ନାଟକ ମଞ୍ଚସ୍ଥ କରାଉଥିଲେ । ତା'ପରେ ଏମାନେ ନିଜ ପରି ବାରରୁ ଝିଅ ମାନଙ୍କୁ ନେଇ ତଥା ଶିକ୍ଷୟିତ୍ରୀମାନଙ୍କୁ ତାଲିମ ଦେଇ ଅଭିନେତ୍ରୀ ଭୂମିକାରେ ଅଭିନୟ କରାଉଥିଲେ । ସେ ସମୟରେ ବଣାଇଭଳି ଜାଗାରେ ଏହି କାର୍ଯ୍ୟରେ ଚହଳ ପଡିଯାଇଥିଲା । ସେ ସମୟର ସାମାଜିକ ଅବସ୍ଥାକୁ ଚାହିଁ ପଦକ୍ଷେପଟି ବୈପ୍ଳବିକ ବୋଲି ସ୍ୱୀକାର କରିବାକୁ ହେବ । ସେମାନେ ମଞ୍ଚସ୍ଥ କରିଥିଲେ ମୂଲିଆ, ଘରସଂସାର, କାରପଟଦାର, ମାଣିକ ଯୋଡି ପ୍ରଭୃତି ସେ ସମୟର ମଞ୍ଚସଫଳ ନାଟକ ।

ଜରେଇକେଲା, କେନ୍ଦ୍ରିକଲା ହେଉଛି ବଣାଇର ଆଖପାଖଅଞ୍ଚଳ । ସେ ସମୟରେ ସେଠାକାର ଯୁବକମାନେ ମଧ ଅବସର ସମୟରେ ନାଟକାଭିନୟର ବ୍ୟବସ୍ଥା କରୁଥିଲେ । ଭଲ ନାଟକର ପୁନରଭିନୟ ନିମନ୍ତେ ଧରଣୀଧର ରଙ୍ଗମଞ୍ଚ ତରଫରୁ ସେମାନଙ୍କୁ ନିମନ୍ତ୍ରଣ କରାଯାଏ । ମୋଟାମୋଟି ଭାବରେ ଏହାହିଁ ହେଉଛି ବଣାଇରେ ମଞ୍ଚକଳାର ଉନ୍ମେଷ ଓ ଉତ୍ତରଣର ଇତିହାସ ।

ଏଥିରୁ ଯେଉଁ ଉପାଦାନ ଆମେ ପାଉଁ, ସେଥିରେ ଅଭିନବତା କିଛିନାହିଁ । ଅନ୍ୟାନ୍ୟ ଗଡଜାତ ଅଞ୍ଚଳ ଭଳି ଲୋକନାଟ୍ୟର ପାରମ୍ପରିକ ଅଭିନୟ ମଧରୁ ବଣାଇ ମଧ ବିଂଶ ଶତକର ଦ୍ୱିତୀୟ ଦଶକ ବେଳକୁ ମଞ୍ଚନାଟକ ସହିତ ସମ୍ପୃକ୍ତ ହୋଇ ପଡିଥିଲା । ରାଜ ପୃଷ୍ଠପୋଷକତା ହିଁ ଏଠାରେ ମଞ୍ଚକଳାର ବିକାଶର ପ୍ରଧାନ କାରଣ । ଏଠାରେ କୌଣସି ବ୍ୟବସାୟିକ ମଞ୍ଚ ପ୍ରତିଷ୍ଠିତ ହୋଇନାହିଁ । ଅଭିନୟ ଥିଲା କେତେକ ରାଜକର୍ମଚାରୀଙ୍କର ଏକ ସୌଖୀନ ବ୍ୟାପାର । ପ୍ରଥମେ ବଣାଇ ମଞ୍ଚର ପୌରାଣିକ ଓ ଐତିହାସିକନାଟକମାନ ବଂଗଳା ଭାଷାରୁ ଅନୂଦିତ ହେଉଥିଲା । ତାପରେ କ୍ରମଶଃ ସାମାଜିକ ନାଟକ ଅଭିନୟର ବ୍ୟବସ୍ଥା ହେଲା । ଯେତେଦୂର ସମ୍ଭବ ସ୍ୱାଧୀନତା ଲାଭ ପରେ ହିଁ ଏହା ସମ୍ଭବପର ହେଲା । ସ୍କୁଲଛାତ୍ର, ଶିକ୍ଷକ ଓ କେତେକ ଉତ୍ସାହୀ ରାଜକର୍ମଚାରୀ ଏଇମାନେହିଁ ନାଟକରେ ଅଂଶ ଗ୍ରହଣ କରୁଥିଲେ । ପ୍ରଥମେ ନାରୀ ଭୂମିକାରେ ପୁରୁଷମାନେ ଅଭିନୟ କରୁଥିଲେ । ସ୍ୱାଧିନତା ପରେ ୧୯୫୪ - ୫୫ ମସିହା ବେଳକୁ ବାହାରୁ ଅଭିନେତ୍ରୀ ଆଣି ଏହି କାର୍ଯ୍ୟ କରାଗଲା । ଅଭିନେତ୍ରୀର ଚାହିଦା ନିଜ କ୍ଷେତ୍ରରୁ ମେଣ୍ଟାଇବା ପାଇ କେତେକ ଉତ୍ସାହୀ କର୍ମଚାରୀ ନିଜପରି ବାରରୁ ଝିଅ ଓ ସ୍ଥାନୀୟ ଶିକ୍ଷୟିତ୍ରୀ ମାନଙ୍କୁ ତାଲିମ ଦେଇଥିଲେ । ସେହି ସମୟରେ କେବଳ ସମ୍ବଲପୁର କୁ ଛାଡି ଦେଲେ ଅନ୍ୟ କେଉଠି ଏହି ଧରଣର ପଦକ୍ଷେପ ନିଆଯାଇଥିବାର ଦେଖାଯାଏ ନାହିଁ ।

(ଖ) କଳାହାଣ୍ଡିର ମଞ୍ଚାଭିନୟ :

ଆଦିବାସୀ ବହୁଳ ଏହି ଅଞ୍ଚଳରେ ଏକ ମୁଖୀ ମଞ୍ଚର ପ୍ରଥମ ଆବିର୍ଭାବ ହୁଏ ରାଜପୃଷ୍ଠ ପୋଷକତାରେ ଏବଂ

Digitized by srujanika@gmail.com

ଚଳିତ ଶତକର ତୃତୀୟ ଦଶକ ପୂର୍ବରୁ ଏହି ଜିଲ୍ଲାର କେଉଁଠି ଏକ ମୁଖୀ ମଞ୍ଚର ଅଭିନୟ ହୋଇଥିବାର ଜଣାଯାଏ ନାହିଁ। କଳାହାଣ୍ଡିର ନିଜସ୍ୱ ଲୋକନାଟ୍ୟର ଧାରାହିଁ ସାଧାରଣ ଜନତାର ମନୋରଂଜନରେ ନିଯୁକ୍ତ ଥିବାର ଅନୁମାନ କରାଯାଇପାରେ। ସେତେବେଳେ ପ୍ରତ୍ୟେକ ଅଞ୍ଚଳରେ ଏହାହିଁ ହେଉଥିଲା ।

୧୯୩୦ ମସିହାପରେ ସେ କାଳର ରାଜା ବ୍ରଜ ମୋହନ ଦେବଙ୍କ ବ୍ୟବସ୍ଥାପନା ରେ ରାଜଧାନୀ ଭବାନୀପାଟଣା ଠାରେ ପ୍ରଥମ ମଞ୍ଚାଭିନୟ କରାଯାଏ । କେଉଁ ନାଟକ ପ୍ରଥମେ ଏଠାରେ ଅଭିନୀତ ହେଉଥିଲା, କଳାକାରମାନେ କିଏ, ନାଟକ କେଉଁ ଭାଷାର ଥିଲା, ଏ ସବୁ କିଛି ଜଣାଯାଏ ନାହିଁ । ତେବେ ୧୯୩୯ ମସିହାରେ ପ୍ରତାପ କେଶରୀଦେବ ରାଜଗାଦିରେ ବସିଲାପରେ ଅଭିନୟ କଳାର ଉଲ୍ଲେଖଯୋଗ୍ୟ ପ୍ରସାର ଘଟିଥିବାର କୁହାଯାଏ । ପ୍ରତାପ କେଶରୀ ଥିଲେ ସକଳପ୍ରକାର କଳା, ସାହିତ୍ୟ ଓ ସଂଗୀତର ଜଣେ ଦୃଢ ପୃଷ୍ଠପୋଷକ। ତାଙ୍କର ସହାୟତାରେ ଭବାନୀପାଟଣାରେ ପ୍ରତିଷ୍ଠିତ ହୋଇଥିଲା 'ବ୍ରଜମୋହନ ସାହିତ୍ୟ ସମିତି' ରାଜ୍ୟରେ ସାଂସ୍କୃତିକ ଚେତନାର ପ୍ରସାର ନିମନ୍ତେ। ସେକାଳରେ ନାଟ୍ୟକାର ମାନଙ୍କୁ ପ୍ରୋତ୍ସାହନ ଦେବା ନିମନ୍ତେ କଳାହାଣ୍ଡି ହିଁ ପ୍ରଥମେ ଏକ ହଜାର ଟଙ୍କାର 'କଳାହାଣ୍ଡି ପୁରସ୍କାର' ବ୍ୟବସ୍ଥାର ପ୍ରଚଳନ କରିଥିଲା । ଏହି ପୁରସ୍କାର ଲାଭ କରିଥିଲେ ଲାଲା ନଗେନ୍ଦ୍ର କୁମାର ରାୟ ତାଙ୍କର ପ୍ରଥମ ନାଟକ 'କଳିଙ୍ଗ ବିଜୟ' (୧୯୩୧) ନିମନ୍ତେ । ନାଟକଟି ସେ ଅଞ୍ଚଳରେ କେଉଁଠି ମଞ୍ଚସ୍ଥ ହୋଇଥିବାର ଜଣାଯାଏ ନାହିଁ।

ବ୍ରଜମୋହନ ଉଚ୍ଚବିଦ୍ୟାଳୟର ପ୍ରଧାନ ଶିକ୍ଷକ ଧର୍ମାନଂଦ ତ୍ରିପାଠୀ ଥିଲେ ଜଣେ ନାଟ୍ୟକାର । ତାଙ୍କର ପ୍ରଥମ ନାଟକ ହେଉଛି 'ପ୍ରକୃତବଂଧୁ' (୧୯୧୯) ଏବଂ ଏହା ସେ କାଳରେ ମୁଦ୍ରିତ ହୋଇଥିଲା ଏବଂ ମଞ୍ଚସ୍ଥ ମଧ ହୋଇଥିଲା । ନାଟକଟିର ବିଷୟ ବସ୍ତୁରେ ଭାସଙ୍କର 'ଚାରୁଦତ୍ତ' ନାଟକର ପ୍ରଭାବ ଲକ୍ଷ୍ୟଣୀୟ ହେଲେ ମଧ ସଂଳାପ ପରିକଳ୍ପନା ତଥା ହାସ୍ୟରସ ଯୋଜନାରେନାଟ୍ୟକାରଙ୍କର ମୌଳିକତା ଅନସ୍ୱୀକାର୍ଯ୍ୟ ।

ପ୍ରତାପ କେଶରୀ ମଞ୍ଚକଳାର ଜଣେ ପୃଷ୍ଠପୋଷକଥିଲେ । ସେ ସମୟରେ ସେ ଅଭିନେତା ଓ ନିର୍ଦ୍ଦେଶକ ବଲାଇ ବାନାର୍ଜିଙ୍କୁ ନିମନ୍ତ୍ରଣ କରିନେଇ ନିଜ ରାଜ୍ୟରେ ଅଭିନୟ ବ୍ୟବସ୍ଥା କରିଥିଲେ । ବାନାର୍ଜି ସେ ରାଜ୍ୟରେ ଦୀର୍ଘକାଳ ରହି ମଞ୍ଚ ବ୍ୟବସ୍ଥାପନା କ୍ଷେତ୍ରରେ ଏକ ପରମ୍ପରା ନିର୍ମାଣ କରିଦେଇଥିଲେ । ଏହା ଗଡ଼ଜାତ ମିଶ୍ରଣ ପୂର୍ବର ଘଟଣା । ନଅର ସମ୍ମୁଖସ୍ଥ ଏକ ଖୋଲା ପଡ଼ିଆରେ ମଞ୍ଚ ନିର୍ମାଣ କରାଯାଇ ଅଭିନୟ କରାଯାଉଥିଲା ।

ସେ ସମୟକୁ ଓଡ଼ିଆ ନାଟକ କ୍ଷେତ୍ରରେ ଅଶ୍ୱିନୀ କୁମାର ଓ କାଳୀଚରଣ ଆତ୍ମପ୍ରକାଶ କରି ସାରିଲେଣି । ମାତ୍ର ସେମାନଙ୍କର କୌଣସି ନାଟକ ଏଠାରେ ମଞ୍ଚସ୍ଥ ହୋଇଥିବାର ଜଣାଯାଏ ନାହିଁ । ନିର୍ଦ୍ଦେଶକ ବାନାର୍ଜି ଅଭିନୟପାଇଁ ବାଛୁଥିଲେ ସେ ସମୟର ମଞ୍ଚ ସଫଳ ବଙ୍ଗଳା ନାଟକ ଗୁଡ଼ିକୁ ଏବଂ ହୁଏତ ନିଜେହିଁ ତାର ଓଡ଼ିଆରୂପ ପ୍ରସ୍ତୁତ କରି ମଞ୍ଚସ୍ଥ କରୁଥିଲେ । ଏହିଭଳି ଭାବରେ ସେଠାରେ ମଞ୍ଚସ୍ଥ ହୋଇଥିଲା କର୍ଣାର୍ଜୁନ, ଦେବଳାଦେବୀ, ଟିପୁସୁଲତାନ (ମହେନ୍ଦ୍ରଗୁପ୍ତ-ଷାର ୧୯୪୬), ଶାହାଜାହାନ, ଚାଣକ୍ୟ, ହରିଶ୍ଚନ୍ଦ୍ରତାରାମତି, ମହାଯାତ୍ରା, ସମରାସୁର (ଏହି ଦୁଇ ନାମରେ ସେ କାଳରେ କୌଣସି ବଙ୍ଗଳା ନାଟକ ମଞ୍ଚସ୍ଥ ହୋଇଥିବାର ଦେଖାଯାଉ ନାହିଁ) ପ୍ରଭୃତି ।

ନରସିଂହ ମିଶ୍ର, ଅନନ୍ତ ପ୍ରଧାନ, ଭାଗିରଥି ମିଶ୍ର, ଗଙ୍ଗାଧର ମିଶ୍ର, ଉଦୟନାଥ ନନ୍ଦ, ସୋମନାଥ ମିଶ୍ର, ଅସରଫଅଲ୍ଲି

Digitized by srujanika@gmail.com

ଖାଁ, ଭଗବାନ ପଟ୍ଟନାୟକ, ଗଙ୍ଗାଧର ମହାପାତ୍ର, ଅଚ୍ୟୁତ ମୁଣ୍ଡ, ବଳରାମ ମହାପାତ୍ର ପ୍ରଭୃତି ଅଭିନେତା ସେ କାଳର ଦରବାରୀ-ନାଟକର କଳାକାର ଥିଲେ ଏବଂ ଏମାନଙ୍କ ଦ୍ୱାରା ହିଁ କଳାହାଣ୍ଡିର ମଞ୍ଚାଭିନୟ-ପରମ୍ପରା ପ୍ରସ୍ତୁତ ହୋଇଥିଲା । ପରବର୍ତ୍ତୀ କାଳରେ ଏମାନଙ୍କ ମଧ୍ୟରୁ ଅନେକେ ନିଜର ସୁଅଭିନୟ ନିମନ୍ତେ ଖ୍ୟାତମଧ ହୋଇଥିଲେ । ଅସରଫ୍ ଅଲ୍ଲିଖାଁଙ୍କ ପିତା ଆଦଲ୍ ଖାଁ ସେ ସମୟରେ 'ଆଦଲ୍‌ଥିଏଟର' ନାମକ ଏକ ଭ୍ରାମ୍ୟମାଣ ଦଳ ଗଢିଥିଲେ । ଜିଲ୍ଲା ବାହାରର ବହୁ କଳାକାର ଏହି ଦଳରେ ଯୋଗ ଦେଇଥିଲେ । ଏମାନେ ଚାରିଆଡ଼େ ବୁଲି ଅଭିନୟ ଦେଖାଉଥିଲେ । ମାତ୍ର ଏହି ଦଳ ୧୯୪୭ ମସିହା ପୂର୍ବରୁ ଭାଙ୍ଗି ଯାଇଥିଲା । ଇତିମଧ୍ୟରେ ସ୍ୱାଧୀନତା ଆସିଗଲା ଏବଂ ଦେଶ ମିଶ୍ରଣ ପର୍ବ ଶେଷ ହୋଇଗଲା । ରାଜ୍ୟ ଖାସ୍‌ହୋଇଯିବାରୁ ମଞ୍ଚ ନିମନ୍ତେ ଯେଉଁ ରାଜ ପୃଷ୍ଟପୋଷକତା ମିଳୁଥିଲା, ତାହା ଆଉ ମିଳିଲା ନାହିଁ । ବଲାଇ ବାନାର୍ଜି ଭବାନୀପାଟଣାରୁ ବିଦାୟ ନେଲେ ଏବଂ ଏଠାର ମଞ୍ଚାଭିନୟ କ୍ଷେତ୍ରରେ ଗୋଟିଏ ବିରାଟ ଶୂନ୍ୟତା ଦେଖାଦେଲା ।

ବାନାର୍ଜି ସେ କାଳର ଜଣେ ଟାଣୁଆ ନିର୍ଦ୍ଦେଶକ ଥିଲେ । ରାଜ୍ୟମିଶ୍ରଣ ପୂର୍ବରୁ ସେ କଳାହାଣ୍ଡି, ବାମଣ୍ଡା, କେନ୍ଦୁଝର, ବଲାଙ୍ଗିର ପ୍ରଭୃତି ଦେଶୀୟ ରାଜ୍ୟମାନଙ୍କୁ ନାଟକ ନିର୍ଦ୍ଦେଶନା ଦେବାନିମନ୍ତେ ଯାଉଥିଲେ । ଗୋଟିଏ ଷ୍ଟେଟରେ କାର୍ଯ୍ୟ କରି ସେ ଭଲଭାବରେ ଚଳିଯାଉଥିଲେ । ରାଜ୍ୟମିଶ୍ରଣ ପରେ ରାଜାମାନେ ଆଉ ନାଟକାଭିନୟ ନିମନ୍ତେ ଅର୍ଥ ବିନିଯୋଗ କରିବା ଅବସ୍ଥାରେ ରହିଲେନାହିଁ । ବଲାଇ ବାବୁଙ୍କ ଭଳି ନାଟ୍ୟକର୍ମୀ ଯେଉଁମାନେକି ଜୀବନସାରା ଅଭିନୟ ବ୍ୟତୀତ ଅନ୍ୟକିଛି ଜାଣି ନ ଥିଲେ ଏବଂ ରାଜପୃଷ୍ଟପୋଷକତାରେ ଜୀବିକା ନିର୍ବାହ କରୁଥିଲେ, ସେଇମାନେ ବଡ଼ ଅସୁବିଧାରେ ପଡ଼ିଗଲେ । ଏତିକିବେଳେ ବାନାର୍ଜି ମହାଶୟ ବଡ଼ ଦୁଃଖରେ କହିଥିଲେ, ସର୍ଦ୍ଦାରଜୀ (ବଲ୍ଲଭଭାଇ ପଟେଲ) ଖୁବ୍ ବାହାଦୁରୀ ଦେଖାଇ ରାଜା ମହାରାଜାଙ୍କଠାରୁ ତାଙ୍କର ରାଜ୍ୟ ସବୁ ଛଡ଼େଇ ନେଲେ । ମାତ୍ର ଆମେ କେମିତି ଚଳିବୁ, ବିଶେଷରେ ମୁଁ କେମିତି ଚଳିବି ତା'ଭାବିଥିଲେ କି? ସମର୍ପଣର ଏହାହିଁ ହେଉଛି ନିୟତି । ପୁଣି କଳାକାରତ ଯୁଗେ ଯୁଗେ ସାମାଜିକ ଉପେକ୍ଷା ଭୋଗ କରି ଆସିଛି । ନଚେତ୍ ବଲାଇ ବାବୁଙ୍କ ଭଳି କଳାକାରଙ୍କ ଜୀବନ ଦୁଃଖ ଯନ୍ତ୍ରଣା ଓ ଅଭାବ ପୂର୍ଣ୍ଣ ହୋଇଥାଆନ୍ତା କାହିଁକି ?

ଭବାନୀ ପାଟଣାରେ ମଞ୍ଚାଭିନୟର ଗତି କିଛିଦିନ ପାଇଁ ଶ୍ଳଥ ହୋଇଯାଇ ପୁନର୍ବାର ସକ୍ରିୟ ହେବାକୁ ଆରମ୍ଭକଲା । ଉଦୟନାଥ ନନ୍ଦ ଓ ସୋମନାଥ ମିଶ୍ର ଥିଲେ ବାନାର୍ଜିଙ୍କର ଦୁଇପ୍ରିୟ ଉତ୍ତରାଧିକାରୀ । ଏମାନଙ୍କ ଉଦ୍ୟମରେ ଗଠିତ ହେଲା ଉଦୟନାଟ୍ୟସଂଘ ୧୯୫୦ ମସିହାରେ । ସେଇସବୁ ପୁରୁଣା ବଙ୍ଗଳା ନାଟକ ଯାହା ଇତି ପୂର୍ବରୁ ବାନାର୍ଜି ମଞ୍ଚସ୍ଥ କରାଇଥିଲେ ପୁନର୍ବାର ନନ୍ଦଙ୍କ ନିର୍ଦ୍ଦେଶନାରେ ସେଇ ଗୁଡ଼ିକ ମଞ୍ଚସ୍ଥ ହେଲା । ୧୯୫୫ ମସିହାରେ କଟକରେ ଆୟୋଜିତ ରାଜ୍ୟସ୍ତରୀୟ ନାଟକ ପ୍ରତିଯୋଗିତାରେ ଉଦୟନାଟ୍ୟ ସଂଘ ମଞ୍ଚସ୍ଥ କଲା ପୁରୁଣାନାଟକ 'ଟିପୁସୁଲତାନ୍' (ଅନୁବାଦ) ଏଥିରେ ହାଇଦର ଅଲ୍ଲି ଭୂମିକାରେ ଅଭିନୟ କରି ଶ୍ରେଷ୍ଠ ଅଭିନେତା ହେଲେ ଅସରଫ୍ ଅଲ୍ଲିଖାଁ ।

ଏହାପରେ ସେ ସମୟରେ ପ୍ରଖ୍ୟାତ ନାଟ୍ୟକାର ଭଞ୍ଜକିଶୋର, ରାମଚନ୍ଦ୍ର, ଗୋପାଳ, ଆନନ୍ଦଶଙ୍କରଙ୍କର ଲୋକପ୍ରିୟ ନାଟକ ଗୁଡ଼ିକ ନିୟମିତ ଭାବରେ ମଞ୍ଚସ୍ଥ ହେଲା । ନାଟ୍ୟ ଚେତନାର ପ୍ରସାରରେ ଏସବୁ ଅଭିନୟର ଭୂମିକାକୁ ଅସ୍ୱୀକାର କରିହେବନାହିଁ । ଉଦୟନାଥ ନନ୍ଦ କିନ୍ତୁ ପରିବର୍ତ୍ତିତ ଜନମାନସର ରୁଚି ସହିତ ସାଲିସ୍ କରି ନପାରି ସେହି ପୌରାଣିକ ଏବଂ ଐତିହାସିକ ନାଟକ ଭିତରେ ବୁଡ଼ିରହିଲେ । ଏକଥା ସତ ଯେ, ଉଭୟ ବିଧାର ନାଟକରେ ଜଣେ ଚରିତ୍ରାଭିନେତା

Digitized by srujanika@gmail.com

ଭାବରେ ତାଙ୍କର କୃତିତ୍ୱ ଅବିସମ୍ବାଦିତ । ସହଯୋଗୀ ସୋମନାଥ ମିଶ୍ର କିଛୁ ପରିବର୍ତ୍ତନକୁ ଗ୍ରହଣ କରିନେଲେ ସ୍ୱାଭାବିକ ରୂପରେ । ତେଣୁ ତାଙ୍କର ବଳିଷ୍ଠ ନିର୍ଦ୍ଦେଶନାରେ ମାଣକଯୋଡ଼ି, ମୂଲିଆ, ଘରସଂସାର, ଭରସା, ଅତିଥି, ସମାଧି ଏବଂ ଚକ୍ରୀ ପ୍ରଭୃତି ଲୋକପ୍ରିୟ ନାଟକ ଗୁଡ଼ିକ ସଫଳତାର ସହିତ ଅଭିନୀତ ହୋଇଛି । ଏକ ନୂତନ ଅଭିନେତା ଗୋଷ୍ଠୀ ପ୍ରସ୍ତୁତ ହୋଇଛନ୍ତି । ଏମାନଙ୍କ ମଧ୍ୟରେ ସରୋଜ ପଟ୍ଟନାୟକ, କିଶୋର ବାବୁ, ସୋମନାଥ ମହାନ୍ତି, ଚକ୍ରଧର ସିଂହ, ହମିଦ୍ ଖାଁ, ମହେଶ୍ୱର ନାୟକ, ଗଙ୍ଗାଧର ହୋତା ବାଲୁକେଶ୍ୱର ମିଶ୍ର, ବଳରାମ ମହାପାତ୍ର, ଜନାର୍ଦ୍ଦନ ଷଡ଼ଙ୍ଗୀ, ମନମୋହନ ଚୌଧୁରୀ, ଗଙ୍ଗାଧର ମହାପାତ୍ର ପ୍ରଭୃତିଙ୍କର ନାମ ଉଲ୍ଲେଖଯୋଗ୍ୟ । ପରବର୍ତ୍ତୀ ପୀଢ଼ିର ଅଭିନେତା ମାନଙ୍କ ମଧ୍ୟରେ କାଳୀପ୍ରସାଦ ମିଶ୍ର, ସହଦେବ ବିଶି, ସୁରେଶ ମହାନ୍ତି, ଯୁଗଳକିଶୋର ପତି, ଭୁବନେଶ୍ୱର ମୁଣ୍ଡ, ବାୟାଧର ମହାପାତ୍ର ପ୍ରଭୃତିଙ୍କର ନାମ ସ୍ମରଣ କରାଯାଇପାରେ । ଏମାନେ ମଞ୍ଚରେ ଆତ୍ମପ୍ରକାଶ କରନ୍ତି ଷାଠିଏ ଦଶକପରେ ।

୧୯୫୦-୫୪ ମସିହା ପର୍ଯ୍ୟନ୍ତ ନାରୀ ଭୂମିକାରେ ପୁରୁଷମାନଙ୍କୁ ହିଁ ଦେଖିବାକୁ ମିଳୁଥିଲା । ଏହାହିଁଥିଲା ସେ କାଳର ରୀତି । ତେବେ ଇତିମଧ୍ୟରେ ଉପକୂଳବର୍ତ୍ତୀ ଅଞ୍ଚଳର କିଛି ଅଭିନେତ୍ରୀ ଅଭିନୟକୁ ଜୀବିକା ରୂପରେ ଗ୍ରହଣ କରିନେଇ ବିଭିନ୍ନ ସ୍ଥାନକୁ ଅଭିନୟ କରିବାପାଇଁ ଯାଉଥିଲେ । ଭବାନୀପାଟଣାର ମଞ୍ଚରେ ବେଳେବେଳେ ଏମାନଙ୍କୁ ମଧ୍ୟ ଦେଖିବାକୁ ମିଳୁଥିଲା । ବିଶେଷ କରି ଏ ମଧ୍ୟରେ ଯେଉଁ କେତୋଟି ସୌଖୀନ ସଂସ୍ଥା ନିୟମିତ ଭାବରେ ସେମାନଙ୍କର ବାର୍ଷିକ ନାଟକୋତ୍ସବର ଆୟୋଜନ କରୁଥିଲେ, ସେଇଥିରେ ହିଁ ଏଭଳି ଅଭିନେତ୍ରୀମାନେ ବେଶୀ ଅଂଶଗ୍ରହଣ କରୁଥିଲେ । ମେଡ଼ିକାଲ କର୍ମଚାରୀ ସଂଘ, ପୁଲିସ କର୍ମଚାରୀସଂଘ, ସେଟେଲ୍‌ମେଣ୍ଟ କର୍ମଚାରୀ ସଂସ୍ଥା ପ୍ରଭୃତି ଏତେବେଳକୁ ଅଭିନୟର ସ୍ୱାଦ ଚାଖିସାରିଥିଲେ ଏବଂ ବର୍ଷକୁ ଥରେ ମୁହଁରେ ରଙ୍ଗବୋଳି ହେଉଥିଲେ । ନାଟ୍ୟକାର ପ୍ରଫୁଲ୍ଲଚନ୍ଦ୍ର ରଥ ଏହିଭଳି ଏକ ପରିବେଶର ସୃଷ୍ଟି । ୧୯୫୬ ମସିହାରେ ତାଙ୍କର ପ୍ରଥମ ନାଟକ 'ରାଜମାଳା' ବିଜୟାକ୍ଲବର ଉଦ୍ୟମରେ ଭବାନୀପାଟଣାଠାରେ ତାଙ୍କର ନିର୍ଦ୍ଦେଶନାରେ ମଞ୍ଚସ୍ଥ ହୋଇଥିଲା । ପରେ ଏହି କ୍ଲବର ଆନୁକୂଲ୍ୟରେ ଶ୍ରୀ ରଥଙ୍କ ନାଟକ ନିୟମିତ ଭାବରେ ଅଭିନୀତ ହୋଇ ଆସୁଛି । ପ୍ରତିଭା,ସଂଘର୍ଷ, ଫେରାର ଆସାମୀ, ଆଜି ଓ କାଲି, ସୂର୍ଯ୍ୟାସ୍ତର ସହର, ବନ୍ଦିତା ଏବଂ ଅତିଥି ପ୍ରଭୃତି ନାଟକ ମଧ୍ୟ ଏଇ ଦଳ ମଞ୍ଚସ୍ଥ କରିଛନ୍ତି । କଳାକାରମାନଙ୍କ ମଧ୍ୟରେ ଅଛନ୍ତି ବଦ୍ରିନାରାୟଣ ମହାପାତ୍ର, ବୈଦ୍ୟନାଥ ରଥ, ବେଣୁଧର ଦାସ, ବିଶ୍ୱରଂଜନ ମିଶ୍ର, ରମେଶ ରାଉତରାୟ, ଉମାଶଙ୍କର ବେହେରା, ଅକ୍ଷୟ ପଟ୍ଟନାୟକ, ଗିରୀଶ ପୁରୋହିତ, ଗୋବିନ୍ଦ ଚନ୍ଦ୍ର ରଥ, ଗୌରଚନ୍ଦ୍ର ମିଶ୍ର, ପୀତାମ୍ବର ଷଡ଼ଙ୍ଗୀ, ଜଗନ୍ନାଥ ମୁଣ୍ଡା, ରାମଚନ୍ଦ୍ର ରଥ ପ୍ରମୁଖ । ତରୁଣ ନାଟ୍ୟକାରମାନଙ୍କ ମଧ୍ୟରେ ଅଛନ୍ତି ମୋହନଲାଲ ଅଗରୱାଲ ମହମ୍ମଦ ଅବ୍ଦୁଲ ସିଦ୍ଦିକ୍, ଗଦାଧର ଭାୟଗୁରୁ ଏବଂ କିଶୋର ଯୋଷୀ ।

୧୯୬୯ ମସିହାରେ ଗାନ୍ଧୀ ଶତବାର୍ଷିକୀ ଉପଲକ୍ଷେ ମଞ୍ଚସ୍ଥ ହୁଏ ପ୍ରଫୁଲ କୁମାର ରଥଙ୍କର 'ଶୂନ୍ୟ-ଆକାଶ-ଅମର ଆତ୍ମା' ନାଟକ । ନାଟକଟି ଉଚ୍ଚପ୍ରଶଂସିତ ହୋଇଥିଲା । ଜିଲ୍ଲା-ଲେଖକ କଳାପରିଷଦ ଏକ ସୌଖୀନ ସଂସ୍ଥା ରୂପରେ ଆତ୍ମପ୍ରକାଶ କରେ ୧୯୬୯ ମସିହାରେ । ଏମାନେ ଶବପଡ଼ିଛି, ପଳାତକ, ଶରଶଯ୍ୟା (ସବୁ ପ୍ରଫୁଲ ବାବୁଙ୍କ ନାଟକ) ପ୍ରଭୃତି ମଞ୍ଚସ୍ଥ କରନ୍ତି । ମହାବୀର ସାଂସ୍କୃତିକ ସଂସ୍ଥା ଏବଂ ୟଙ୍ଗ୍ କ୍ଲବ ମଧ୍ୟ ନାଟକ ମଞ୍ଚସ୍ଥ କରନ୍ତି ମଝିରେ ମଝିରେ । ମୋହନ ଲାଲଙ୍କ 'ରାଜମହଲ' ଏବଂ 'କବ୍-କ୍ୟୁଁ-କହାଁ' (ହିନ୍ଦୀ) ନାଟକ ଏଇମାନେ ମଞ୍ଚସ୍ଥ କରିଥିଲେ । ପୂର୍ବରୁ ଓଡ଼ିଶାରେ ବଙ୍ଗଳା ନାଟକ

Digitized by srujanika@gmail.com

ବହୁତ ଅଭିନୀତ ହୋଇଛି । ଦକ୍ଷିଣ ଓଡ଼ିଶାରେ ତେଲୁଗୁ ନାଟକର ଅଭିନୟ ମଧ୍ୟ ଏକ ସ୍ୱାଭାବିକ ବ୍ୟାପାର । ତେବେ ହିନ୍ଦୀ ନାଟକାଭିନୟର କଥା ସେମିତି ଶୁଣାଯାଏ ନାହିଁ । କଟକରେ ଅବଶ୍ୟ ଉନବିଂଶ ଶତକରେ ମୁସଲମାନ ସମ୍ପ୍ରଦାୟର କେତେକ ଉତ୍ସାହୀ କଳାକାର ମିଳି ହିନ୍ଦୀ-ଉର୍ଦ୍ଦୁମିଶା ନାଟକର ଅଭିନୟ କରିଥିବା କଥା ଶୁଣାଯାଏ । ଚଳିତ ଶତକର ପଞ୍ଚମ ଦଶକରେ କଟକର ୟୁନାଇଟେଡ଼ ଆର୍ଟିଷ୍ଟ ମଧ୍ୟ ହିନ୍ଦୀ ଭାଷାର ଗୋଟିଏ/ ଦୁଇଟିନାଟକ ଅଭିନୟ କରିଛନ୍ତି । ତା'ପୂର୍ବରୁ ଆସିଥିବା ପାର୍ଶି ରିପନ ଓ ସାଂଗଲୀ ଥିଏଟର ମଧ୍ୟ ଅଭିନୟ କରୁଥିଲେ ହିନ୍ଦୀ ଭାଷାରେ । ତେବେ ଚଳିତ ଶତକର ସପ୍ତମ ଦଶକରେ ଓଡ଼ିଆ କଳାକାରମାନଙ୍କ ଦ୍ୱାରା ହିନ୍ଦୀଭାଷାରେ ନାଟକାଭିନୟର ନଜୀର ବୋଧ ହୁଏ ଓଡ଼ିଶାରେ ଆଉନାହିଁ । ଅଶୋକ ପାତ୍ର ଭବାନୀ ପାଟଣାର ଆଉଜଣେ ନାଟ୍ୟକାର ଓ ଅଭିନେତା । ତାଙ୍କର ନାଟକ' ଅଭିନୟର ଦୃଶ୍ୟ ' ମଞ୍ଚସ୍ଥ କରନ୍ତି 'ଭାରତୀ ସଂଗୀତ ନାଟକ ଅନୁଷ୍ଠାନ' ।

ଚଳିତ ଶତକର ତୃତୀୟ ଦଶକରୁ ରାଜଧାନୀରେ ନିୟମିତ ନାଟକାଭିନୟ ହେଉଥିବାରୁ ତା'ର ଆଖପାଖ ଅଞ୍ଚଳ ବିଶେଷ କରି ଛୋଟଛୋଟ ସହର ଗୁଡ଼ିକରେ ମଧ୍ୟ ଅଭିନୟ ନିମନ୍ତେ ପ୍ରଚୁର ଆଗ୍ରହ ସୃଷ୍ଟି ହୋଇଥିଲା । ଯୁନାଗଡ଼, ଧର୍ମଗଡ଼, ଚାରବାହାଲ, ଜୟପାଟଣା, କୋକସରା, ଲଡୁଗାଁ, ମଥୁରା, ଖଡ଼ିଆଳ, ନୂଆପଡ଼ା, କେସିଙ୍ଗା, ଉତ୍‌କେଲା, ମଦନପୁର-ରାମପୁର, ନର୍ଲା ପ୍ରଭୃତି ଅଞ୍ଚଳରେ ବିଭିନ୍ନ ସୌଖୀନ ସଂସ୍ଥା ମାଧ୍ୟମରେ ନିୟମିତ ନାଟକ ପରିବେଷିତ ହୋଇଆସୁଛି । ନାଟ୍ୟ ଚେତନା ପ୍ରସାରର କେନ୍ଦ୍ରବିନ୍ଦୁ କିନ୍ତୁ ଭବାନୀ ପାଟଣା ହିଁ ରହିଛି । ଏଠାରେ ପ୍ରସଙ୍ଗ କ୍ରମେ ଉଲ୍ଲେଖ କରାଯାଇପାରେ ଯେ, ଖଡ଼ିଆଳର ରାଜକୁମାର ବୀରବିକ୍ରମଦେବ ଯେ କେବଳ ଜଣେ ନାଟ୍ୟକାର ଥିଲେ ତାହାନୁହେଁ । ତାଙ୍କରି ଉଦ୍ୟମରେ ଖଡ଼ିଆଳଠାରେ ପ୍ରତିଷ୍ଠିତ ହୋଇଥିଲା ଜିଲ୍ଲାର ପ୍ରଥମ ସ୍ଥାୟୀ ରଙ୍ଗମଞ୍ଚ 'ବିକ୍ରମରଙ୍ଗାଳୟ' ଗତ ଶତକର ଶେଷ ଦଶକରେ । ବୀରବିକ୍ରମ ପ୍ରଥମେ ନାଟକ ଲେଖନ୍ତି ୧୯୦୩ ମସିହାରେ ଓ ବିକ୍ରମଥିଏଟର ମଞ୍ଚରେ ତାହାର ଅଭିନୟ ହୁଏ । ଏଇଠି ତାଙ୍କର ଅନ୍ୟ ଦଶଟି ନାଟକ ମଧ୍ୟ ପରେପରେ ଅଭିନୀତ ହୋଇଛି । ତା' ସହିତ ଅନ୍ୟ ନାଟ୍ୟକାରଙ୍କ ନାଟକ ମଧ୍ୟ ବେଳେବେଳେ ମଂଚସ୍ଥ ହେଉଥିଲା । ରାଜା ମହୋଦୟ ବିପୁଳ ଅର୍ଥବ୍ୟୟରେ ସେ ଯୁଗରେ ଖଡ଼ିଆଳ ଭଳି ଏକ ଦୁର୍ଗମ ଅଞ୍ଚଳରେ ଏକ ସ୍ଥାୟୀ ମଞ୍ଚ ପ୍ରତିଷ୍ଠା ଘଟଣାରୁ ତାଙ୍କର ମଞ୍ଚପ୍ରୀତି ଜଣାଯାଇଥାଏ । 'ଖଡ଼ିଆଳ ଓ ଓଡ଼ିଆସାହିତ୍ୟ' ପ୍ରବନ୍ଧରେ ଡ଼ାକ୍ତର ଦୀନବଂଧୁ ପଟ୍ଟନାୟକ ରାଜକବିଙ୍କ ସ୍ମୃତିପ୍ରତି ଶ୍ରଦ୍ଧାଞ୍ଜଳି ଜଣାଇ ଲେଖିଛନ୍ତି, ଯୌବନ ଦୀପ୍ତି ଉଦ୍‌ଭାସିତ ରାଜକବି ରଙ୍ଗମଞ୍ଚରେ ବୀରଦର୍ପରେ ଦଣ୍ଡାୟମାନ ହୋଇ ପୂର୍ବତନ ଘଟଣାକୁ ଲୋକ ଆଗରେ ପ୍ରତୀକ୍ଷାଭୂତ କରାଇବାକୁ ଲାଗିଲେ । ସମାଜ ସଂସ୍କାର ଜାତିର ଦୈନ୍ୟ ଓ ପତନ, ପ୍ରେମର ମଧୁର ମିଳନ, ଶିକ୍ଷାର ପ୍ରଭାବ ଆଦି ବିଶିଷ୍ଟ ବିଷୟଗଣ ନାଟକୀୟ ଧରଣରେ ଉପସ୍ଥାପିତ କରି ଲୋକଙ୍କୁ ଏତେଶୀଘ୍ର ହୃଦୟଙ୍ଗମ କରାଇଛନ୍ତି ଭାବି ଦେଖିଲେ ଓଡ଼ିଆ ଜାତିକୁ ଗର୍ବ କରିବାକୁ ସୁଯୋଗମିଳେ । XX ଅଭିନୟଦ୍ୱାରା ଅଭିନେତାର ସାହସ ଓ ବୀର୍ଯ୍ୟ ସମ୍ପାଦନ ଲାଗି, ଜାତିକୁ ଭାରତ ସମକ୍ଷରେ ପ୍ରତିବେଶୀ ଆଗରେ ଉନ୍ନତବକ୍ଷରେ ଠିଆ କରାଇବାଲାଗି ସେ ବହୁ ଅର୍ଥ ବ୍ୟୟକରି 'ବିକ୍ରମଥିଏଟର' ସୃଷ୍ଟି କରିଥିଲେ । ସ୍କୁଲଛାତ୍ର, କର୍ମଚାରୀ, ଦୁର୍ଗବାସୀ ସମସ୍ତେ ଓଡ଼ିଆରେ ଅଭିନୟ ଦେଖାଇ ତରୁଣ ରାଜାଙ୍କଠାରୁ ବିଶେଷ ପୁରସ୍କୃତ ହେଉଥିଲେ । ଓଡ଼ିଆଭାଷା ତାଙ୍କର କେତେ ମଜ୍ଜାଗତ ଥିଲା, ଓଡ଼ିଆ ଭାଷାକୁ ସେ କେତେ ଉଚ୍ଚରେ ଦେଖୁଥିଲେ XXX ତାହାର ଜ୍ୱଳନ୍ତ ଉଦାହରଣ ତାଙ୍କ ପ୍ରଣୀତ 'ଉତ୍କଳଦୁର୍ଦ୍ଦଶାନାଟକ' ପଢ଼ିଲେ ଜଣାଯାଏ (ଯୁଗବାଣୀ-୧-୬ ଜୁନ ୧୯୩୩ ପୃ:୭୪-୭୫) ଏଥିରୁ ସେ କାଳର ଖଡ଼ିଆଳ ରାଜ୍ୟର ରାଜା ବୀରବିକ୍ରମ ଦେବଙ୍କର

Digitized by srujanika@gmail.com

ନାଟ୍ୟପ୍ରାଣତାର ଏକ ଉଜ୍ଜ୍ୱଳଚିତ୍ର ଦେଖିବାକୁ ମିଳେ । କଳାହାଣ୍ଡିରେ ଭବାନୀପାଟଣାଠାରେ ନାଟ୍ୟାଭିନୟର ସୂତ୍ରପାତ ହେବା ପୂର୍ବରୁ ଖଡ଼ିଆଳ ଯେ, ନାଟ୍ୟାଭିନୟରେ ପଥପ୍ରଦର୍ଶକ ହୋଇସାରିଥିଲା ଏହା ସ୍ୱୀକାର କରିବାକୁ ହେବ । ବୀରବିକ୍ରମ ସେ କାଳର ରୀତି ଅନୁସାରେ କୌଣସି ବଙ୍ଗଳା ନାଟକର କିମ୍ବା ତାହାର ଅନୁବାଦର ଅଭିନୟ କରିବା ବଦଳରେ ମୌଳିକ ଓଡ଼ିଆ ନାଟକର ଅଭିନୟ କରାଉଥିଲେ । ଅବଶ୍ୟ ସେ କାଳରେ ସେଠାରେ କିଛି ହିନ୍ଦୀ ନାଟକ ମଧ ମଂଚସ୍ଥ ହୋଇଛି । ଏଥିପାଇଁ ସେ ଏକ ଅଭିନେତା ଗୋଷ୍ଠୀ ତିଆରି କରିଥିଲେ ! କହିବା ବାହୁଲ୍ୟ ଯେ ସେ ସମୟରେ ପୁରୁଷମାନଙ୍କୁ ହିଁ ନାରୀ ଭୂମିକାରେ ଅଭିନୟ କରିବାକୁ ପଡୁଥିଲା । ବୀର ବିକ୍ରମଙ୍କର ଅଧିକାଂଶ ନାଟକ ହେଉଛି ସଂସ୍କାର ଧର୍ମୀ । ବାଲ୍ୟବିବାହ, ବୃଦ୍ଧବିବାହ, ବ୍ୟଭିଚାର ଦୋଷ ପ୍ରଦର୍ଶନ, ସୁଭାସିନୀ ପ୍ରହସନ, ପ୍ରଭୃତି ନାଟକରେ ସେ ତତ୍କାଳୀନ ସମାଜର ଗୁରୁତ୍ୱ ପୂର୍ଣ୍ଣ ସମସ୍ୟା ଗୁଡ଼ିକର ଅବତାରଣା କରି ତାହାର ସମାଧାନର ସୂତ୍ରଖୋଜିବାକୁ ଚେଷ୍ଟା କରିଥିଲେ । ଇତିହାସ ଆଉ ପୁରାଣକୁ ନେଇ ସେ ଯେ ନାଟକ ଲେଖିନାହାନ୍ତି, ତାହା ନୁହେଁ । ହରିଶ୍ଚନ୍ଦ୍ର ହେଉଛି ତାଙ୍କର ଏକମାତ୍ର ପୌରାଣିକ ନାଟକ । ଅମ୍ବିକା ଦେବୀ ତଥା ଭ୍ରାତୃସ୍ନେହ ନାଟକର ଆଧାର ହେଉଛି ଇତିହାସ । ମାତ୍ର ସମାଜହିଁ ଥିଲା ତାଙ୍କ ନାଟକର ମୁଖ୍ୟ କେନ୍ଦ୍ର । ଏହାର ଦୋଷଦୁର୍ବଳତାର ବିଶ୍ଳେଷଣ କରି ସେ ନିଜ ରାଜ୍ୟରେ ଏକ ସଚେତନତା ସୃଷ୍ଟି କରିବାକୁ ଚାହୁଁଥିଲେ । ସେ କାଳର ଖଡ଼ିଆଳ ପାଇଁ ଏହାର ପ୍ରୟୋଜନ ମଧ ଥିଲା । ଅନ୍ତତଃ ସେ ଯୁଗର ଜଣେ ସ୍ରଷ୍ଟା ଯେ ଏକ ଜନମଙ୍ଗଳ ରାଷ୍ଟ୍ରର ସ୍ୱପ୍ନ ଦେଖୁଥିଲେ, ଏହା ସେ କାଳକୁ ଚାହିଁ କିଛି କମ କଥା ନଥିଲା । ବିଂଶ ଶତକର ଆଦ୍ୟପାଦରେ ତାଙ୍କର ସମଧର୍ମୀମାନେ ଯେତେବେଳେ ବିଳାସ ବ୍ୟସନରେ ବୁଡ଼ିରହି ଏକ କାଳ୍ପନିକ ଆନନ୍ଦ ଲୋକ ମଧରେ ଜୀବନକୁ ଅପଚୟ କରି ଚାଲିଥିଲେ, ସେତିକିବେଳେ ଏ କ୍ଷଣଜନ୍ମା ରାଜ ପୁରୁଷ ଚିନ୍ତା କରୁଥିଲେ ଏକ ଉନ୍ନତ ଦୋଷ ତ୍ରୁଟି ମୁକ୍ତ ସମାଜ ଗଠନ ସମ୍ପର୍କରେ । ସେଥିପାଇଁ ସେ ଏ ଜାତିର ନମସ୍ୟ ।

୧୯୧୯ ମସିହାରେ 'ପ୍ରକୃତ ବଂଧୁ ନାଟକ' ପ୍ରକାଶିତ ଏବଂ ମଂଚସ୍ଥ ହୁଏ । ଯୁବରାଜ ବ୍ରଜମୋହନଙ୍କ ବିବାହ ଉତ୍ସବ ଉପଲକ୍ଷେ ନାଟକଟି ମଂଚସ୍ଥ ହୋଇଥିଲା ବୋଲି କୁହାଯାଉଛି । ତାହା ପୂର୍ବରୁ ଭବାନୀପାଟଣାରେ ନାଟକାଭିନୟର କଥା ଶୁଣାଯାଏ ନାହିଁ । ଧରିନେବାକୁ ହେଉଛି ଯେ, କେବଳ ଖଡ଼ିଆଳକୁ ଛାଡ଼ି ଜିଲ୍ଲାର ଅନ୍ୟ କୌଣସି ଠାରେ ମଧ ଏହା ପୂର୍ବରୁ ନାଟକାଭିନୟ ହୋଇନାହିଁ । ତା'ପରର ଅଭିନୟ ୧୯୩୦ ମସିହାର ଏବଂ ତା'ପରେ ଅଭିନୟ ଆରମ୍ଭ ହୋଇଛି ପ୍ରାୟ ଗୋଟିଏ ଦଶନ୍ଧିର ବ୍ୟବଧାନରେ । ରାଜପୃଷ୍ଠପୋଷକତା ଭିନ୍ନ ଅଭିନୟ ବ୍ୟାପାରରେ ଅଗ୍ରଗତି ହୋଇ ନଥିବାର ବିଶ୍ୱାସ କରାଯାଇପାରେ । ତାହାର କାରଣ ହେଉଛି ଜିଲ୍ଲାର ଅନଗ୍ରସରତା । ଶିକ୍ଷାର ପ୍ରସାରର ଅଭାବରେ ସେତେବେଳେ ସେଠାରେ ଗୋଟିଏ ସାଧାରଣ ଲୋକ ଜୀବନ ଗଠିତ ନ ହୋଇଥିବାର ସମ୍ଭାବନା ହିଁ ବେଶୀ । ରାଜ କର୍ମଚାରୀମାନେ ରାଜ ନିର୍ଭର ହୋଇପଡ଼ିବା ମଧ ଏକ ଅଭ୍ରାନ୍ତ ସତ୍ୟ । ତେଣୁ ସାଧାରଣ ଲୋକେ ଅଭିନୟର ଏହି ଆଧୁନିକ ବ୍ୟବସ୍ଥା ସମ୍ପର୍କରେ ନିଷ୍କ୍ରିୟ ହିଁ ରହିଛନ୍ତି । ତଥାପି ଲକ୍ଷ୍ୟଣୀୟ ଯେ, ଭବନୀପାଟଣାର ପ୍ରଥମ ଅଭିନୟ ହେଉଛି ଗୋଟିଏ ସାମାଜିକ ନାଟକର । ସେ କାଳରୀତି ଅନୁସାରେ କୌଣସି ପୌରାଣିକ କିମ୍ବା ଐତିହାସିକ ନାଟକର ନୁହେଁ ।

ପ୍ରତାପକେଶରୀଙ୍କ ନିମନ୍ତ୍ରଣରେ ବଳାଇବାବୁ ଭବାନୀପାଟଣା ଆସି କେତେକ ପ୍ରାଚୀନ ବଂଗୀୟ ନାଟକର ଅନୁବାଦ ମଂଚସ୍ଥ କରନ୍ତି । ଏଇଠୁ ଆରମ୍ଭ ହୁଏ କଳାହାଣ୍ଡିରେ ମଂଚ ନାଟକାଭିନୟର ଏକ ନିରବଚ୍ଛିନ୍ନ ପରମ୍ପରା । ନାଟ୍ୟ

Digitized by srujanika@gmail.com

କର୍ମୀ ପ୍ରସ୍ତୁତ ହୋଇଯାଆନ୍ତି । ସେମାନେ ଅଭିନୟକୁ ଏଥର ଗ୍ରାମାଂଚଳକୁ ନେଇ ଯାଆନ୍ତି । ଅଭିନୟ-ବ୍ୟାପାରସହ ପରିଚିତ ହୋଇଯିବା ପରେ ଭବାନୀପାଟଣାଠାରେ ମଧ୍ୟ କେତୋଟି ସୌଖୀନ ନାଟ୍ୟ ସମ୍ପ୍ରଦାୟ ପ୍ରତିଷ୍ଠିତ ହୁଏ । ପ୍ରଫୁଲ୍ଲ ରଥଙ୍କ ଭଳି ନାଟ୍ୟକାର ଆତ୍ମପ୍ରକାଶ କରନ୍ତି ଏବଂ ଅଭିନୟର ଏକ ପରମ୍ପରା ପ୍ରତିଷ୍ଠିତ ହୋଇଯାଏ । ବ୍ୟବସାୟୀ ମଂଚର ସଫଳ ନାଟକ ଗୁଡ଼ିକ ମଧ୍ୟ ଅଭିନୀତ ହୁଏ ।

ଭବାନୀପାଟଣା ମଂଚର ଇତିହାସରେ ଜଣେ ମୁସଲମାନ ଅଭିନେତା ରୂପରେ ଆତ୍ମପ୍ରକାଶ କରିବା ହେଉଛି ଏକ ଉଲ୍ଲେଖ ଯୋଗ୍ୟ ଘଟଣା । ଓଡ଼ିଶାର ରଂଗ ମଂଚର ଇତିହାସରେ ଏହାର ଦୃଷ୍ଟାନ୍ତ ଅନ୍ୟତ୍ର ଖୋଜିଲେ ମିଳିବା କଷ୍ଟ । ସେଇ ପରିବାରର ଦ୍ୱିତୀୟ ପୁରୁଷ କେବଳ ଅଭିନେତା ହେବାରେ ସନ୍ତୁଷ୍ଟ ନହୋଇ ନାଟକ ଲେଖିଛନ୍ତି । ଏହା ମଧ୍ୟ ଏହାର ଅନ୍ୟ ଏକ ଉଲ୍ଲେଖନୀୟ ଦିଗ । ଉପସଂହାରରେ ତେଣୁ କୁହାଯାଇପାରେ ଯେ, ଓଡ଼ିଶା ରଂଗମଂଚକୁ କଳାହାଣ୍ଡି ଜିଲ୍ଲାର ଅବଦାନ, ବର୍ଣ୍ଣାଢ଼୍ୟ ହୋଇ ନଥିଲେ ମଧ୍ୟ ଆଦୌ ଉପେକ୍ଷଣୀୟ ନୁହେଁ । ସେ ଯୁଗରେ 'ଆଦଲ' ଥିଏଟର ଭଳି ବ୍ୟବସାୟିକ ସଂସ୍ଥା ଚଳାଇବା, ତାହା ପୁଣି ଜଣେ ମୁସଲମାନ ପକ୍ଷେ କିଛି କମ କଥା ନୁହେଁ । ରାଜା ଯାହା ପାରିନଥିଲେ, ଜଣେ ସାଧାରଣ ବ୍ୟକ୍ତି ତାହା କରି ଦେଖାଇ ଦେବା ବେଶ ଉଲ୍ଲେଖ ଯୋଗ୍ୟ । ଏହି ମଂଚ ବ୍ୟତୀତ ସେଠାରେ ଅନ୍ୟ କୌଣସି ବ୍ୟବସାୟୀ ମଂଚ ଗଠିତ ହୋଇନାହିଁ ।

(ଗ) ବଲାଙ୍ଗୀରର ରଂଗମଂଚ :

ବଲାଙ୍ଗୀର ହେଉଛି ପୂର୍ବତନ ପାଟଣା ରାଜ୍ୟର ରାଜଧାନୀ । ଚଳିତ ଶତକର ପ୍ରଥମ ଦଶକରେ ଯେତେବେଳେ ରାଜା ଥିଲେ ପୃଥ୍ୱୀରାଜ ସିଂଦେଓ, ସେତିକିବେଳେ ୧୯୧୧ ମସିହାରେ ଏଠାରେ ପ୍ରଥମେ ପ୍ରତିଷ୍ଠିତ ହୁଏ ହାଇସ୍କୁଲ ରାଜାଙ୍କ ନାମରେ । ଦେଓ୍ୱାନ ବାଳମୁକୁନ୍ଦ ବହିଦାରଙ୍କ ଉଦ୍ୟମରେ ଏଠାରେ ରାଜ କର୍ମଚାରୀଙ୍କର ଅବସର ବିନୋଦନ ନିମନ୍ତେ ଗୋଟିଏ କ୍ଲବ ପ୍ରତିଷ୍ଠିତ ହୁଏ ପ୍ରାୟ ପାଖା ପାଖି ଏ ସମୟରେ । ପୃଥ୍ୱୀରାଜ ଡ୍ରାମାଟିକ କ୍ଲବ ହେଉଛି ଏହାର ଏକ ପ୍ରସାରିତ ରୂପ । କେବଳ ମାତ୍ର ଏକ ସ୍ଥାୟୀ ମଂଚ ବ୍ୟତୀତ ଅଭିନୟର ସମସ୍ତ ଉପକରଣ ଏହି କ୍ଲବର ଥିଲା ଏବଂ ଏହି ସଂସ୍ଥା ହେଉଛି ଏଠାକାର ପ୍ରସେନିୟମ ମଂଚର ପ୍ରଥମ ଉଦ୍‌ଗାତା । ଏମାନେ କ୍ଲବ ପରିସରରେ ଥିବା ଖୋଲା ସ୍ଥାନରେ ଅସ୍ଥାୟୀ ମଂଚ ପ୍ରସ୍ତୁତ କରି ଅଭିନୟ କରୁଥିଲେ । ସଭ୍ୟମାନେ ପ୍ରଥମେ ପ୍ରଥମେ ବର୍ଷକୁ ଦୁଇତିନିଥର ନାଟକାଭିନୟର ବ୍ୟବସ୍ଥା କରୁଥିଲେ । ବହୁ ଆଡ଼ମ୍ବରରେ ଏମାନଙ୍କର ବାର୍ଷିକ ଉତ୍ସବ ମଧ୍ୟ ପାଳିତ ହେଉଥିଲା । ସେ ସମୟର ରୀତି ଅନୁସାରେ ନିଶ୍ଚୟ ପୌରାଣିକ ନାଟକ ମାନ ମଂଚସ୍ଥ ହେଉଥିବା ୧୯୨୫ ମସିହା ପରେ ଏହି ମଂଚରୁ ଅଶ୍ୱିନୀ କୁମାରଙ୍କର ଭୀଷ୍ମ, ସମଲେଶ୍ୱରୀ ଓ ସେଓଜୀ ନାଟକ ଦେଖିବାକୁ ମିଳିଲା । ଏହି ସମୟରେ ଏଠାରେ କାର୍ତ୍ତବୀର୍ଯ୍ୟ ନାଟକ ମଧ୍ୟ ମଂଚସ୍ଥ ହୋଇଥିଲା । ଏ ସମସ୍ତ ଓଡ଼ିଆ ନାଟକ । ଏହାଛଡ଼ା ସ୍ଥାନୀୟ ନାଟ୍ୟକାର ଦିବ୍ୟସିଂହ ନାୟକଙ୍କର ଦାତାକର୍ଣ୍ଣ, ଅଭିମନ୍ୟୁ, ମୁକୁନ୍ଦଦେବ, ଶ୍ରୀବତ୍ସ, ରମାଇଦେଓ, ହୀରାଖଣ୍ଡଦାନ ପ୍ରଭୃତି ପୌରାଣିକ ଓ ଐତିହାସିକ ନାଟକ ମଧ୍ୟ ଏହି ମଂଚରୁ ଅଭିନୀତ ହୋଇଥିଲା । ସେତେବେଳେ ଏହି ସଂସ୍ଥାରେ ଉଦୟନାଥ ମିଶ୍ର, କପିଳେଶ୍ୱର ମିଶ୍ର, ଦିବ୍ୟସିଂହ ନାୟକ, ମଧୁସୂଦନ ସ୍ୱାଇଁ, ଶିବପ୍ରସାଦ ସାହାଣି, କୈଳାସ ଚନ୍ଦ୍ର ମିଶ୍ର , ବଂଶୀଧରମିଶ୍ର, ପ୍ରହ୍ଲାଦ ପଟ୍ଟନାୟକ, ଲିଙ୍ଗରାଜ ପଟ୍ଟନାୟକ, ପ୍ରଭୃତି ପୃଷ୍ଠପୋଷକ ଏବଂ ଅଭିନେତାମାନେ ରହିଥିଲେ । ସଂଗୀତର ଦାୟିତ୍ୱରେ ଥିଲେ ବୃଷଭ ବାରିକ । ନାରୀ ଭୂମିକାରେ ପୁରୁଷମାନେ ହିଁ ଅଭିନୟ କରୁଥିଲେ । ସେତେବେଳେ ବଲାଙ୍ଗିରରେ ଏହି କ୍ଲବ ଛଡ଼ା ହାଇସ୍କୁଲ ତଥା ଗୁରୁଟ୍ରେନିଂ ସ୍କୁଲର ଛାତ୍ର ମାନେ ମଧ୍ୟ ଅଭିନୟ କରୁଥିଲେ ।ଏମାନେ ଦିବ୍ୟସିଂହ ବାବଙ୍କ ନାଟକ ସହିତ

Digitized by srujanika@gmail.com

ଧ୍ରୁବ, ପ୍ରହ୍ଲାଦ, ସୁଦାମା, କଳିଙ୍ଗ ବିଜୟ, କଳିଙ୍ଗ ସିଂହ, ରାଣା ପ୍ରତାପ, ଜୟଦେବ ପ୍ରଭୃତି ପୌରାଣିକ, କିମ୍ବା ଐତିହାସିକ ନାଟକ ମାନ ମଂଚସ୍ଥ କରୁଥିଲେ । ଏସବୁ ନାଟକ କିନ୍ତୁ ସାର୍ବଜନୀନ ନଥିଲା । ଉଦ୍ୟୋକ୍ତାମାନେ ହୁଏତ ତାହା ଚାହୁଁ ମଧ ନଥିଲେ । ସାମାନ୍ୟ ହେଉ ପଛେ, ପ୍ରବେଶ ଶୁଳ୍କ ଧାର୍ଯ୍ୟ କରି ଏମାନେ ପ୍ରେକ୍ଷାଳୟ ପ୍ରବେଶାଧିକାରକୁ ନିୟନ୍ତ୍ରିତ କରୁଥିଲେ । ସାଧାରଣ ଜନତା ତେଣୁ ମନୋରଂଜନ ନିମନ୍ତେ ପୂର୍ବଭଳି ଲୋକ ନାଟକ ଉପରେ ହିଁ ନିର୍ଭର କରୁଥିଲେ ।

୧୯୨୯ ମସିହାରେ ବଲାଙ୍ଗିର ଆସିଲେ ପୁରୀର ମୋହନ ଗୋସେଇଁ ତାଙ୍କର ରାସ ପାର୍ଟି ନେଇ । ରାସ ପାର୍ଟିର ଅଭିନୟ ହେଲା କ୍ଲବର ସେଇ ଅସ୍ଥାୟୀ ମଂଚରେ । ବିଦଗ୍ଧ ମାଧବ, ମାନଭଂଜନ ପ୍ରଭୃତି ରାସ ନାଟକ ପ୍ରଚଣ୍ଡ ଜନଗହଳିରେ ଅଭିନୀତ ହେଲା । ଏହି ଅଭିନୟ କ୍ଲବର ଅଭିନେତା ମାନଙ୍କୁ ପ୍ରଭାବିତ କଲା । ୧୯୩୧ ରେ ବଡ଼ସାଇ ସାହେବ ରଘୁରାଜସିଂଙ୍କ କନ୍ୟାର ବିବାହୋତ୍ସବ ଅବସରରେ ତାଙ୍କ ବାସଗୃହ ସାମନା ପଡ଼ିଆର ଏକ ଅସ୍ଥାୟୀ ମଂଚରେ ଅଭିନୀତ ହେଲା ଦିବ୍ୟ ସିଂହ ନାୟକଙ୍କ ରଚିତ 'ସଂଯୁକ୍ତା' ନାଟକ କ୍ଲବର ସଭ୍ୟମାନଙ୍କ ଦ୍ୱାରା । ଏହି ବର୍ଷ ଓ ତା'ପର ବର୍ଷ ସ୍କୁଲର ଛାତ୍ରମାନେ ମଂଚସ୍ଥ କଲେ ଧ୍ରୁବ ଏବଂ ସୁଦାମା ନାଟକ । କୃଷ୍ଣ ଭୂମିକାରେ ଅଭିନୟ କରିଥିବା ଅଭୟ ପ୍ରସାଦ ଠାକୁର ପରବର୍ତ୍ତୀ କାଳରେ ନିଜ ଗ୍ରାମରେ ମଂଚ ନାଟକାଭିନୟର ସୂତ୍ରପାତ କରିଥିଲେ । ସୁଦାମା ଭୂମିକାରେ ଲମ୍ବୋଦର ପଣ୍ଡା, ଏବଂ ସୁମତି ଭୂମିକାରେ ନୀଳାମ୍ବର ଭୋଇ ଚମତ୍କାର ଅଭିନୟ କରିଥିଲେ ।

୧୯୩୩ରେ ରାଜେନ୍ଦ୍ର ନାରାୟଣ ଗାଦିନସିନ ହେଲେ । ଏହି ଉପଲକ୍ଷେ ଉଭୟ କ୍ଲବ ବାଲା ଏବଂ ସ୍କୁଲବାଲା କେତେଦିନ ଧରି ନାଟକାଭିନୟ କଲେ । କାଳୀଚରଣଙ୍କ ସାକ୍ଷୀଗୋପାଳ ନାଟ୍ୟ ସଂଘ ମଧ ଏହି ଅବସରରେ ନିମନ୍ତ୍ରିତ ହୋଇ ସେମାନଙ୍କ ଅଭିନୟ କୁଶଳତା ଦେଖାଇଲେ । ୧୯୩୪ ରେ ହାଇସ୍କୁଲ ଛାତ୍ରମାନେ ମଂଚସ୍ଥ କଲେ ରାମଚନ୍ଦ୍ର ମହାପାତ୍ରଙ୍କ ରଚିତ 'ରଘୁଅରକ୍ଷିତ' ନାଟକ । ଏଥିରେ ନୂଆବୋହୂ ଭୂମିକାରେ ଗୋବିନ୍ଦ ଚନ୍ଦ୍ର ଉଦ୍‌ଗାତା ଓ ବାଳକ ଭୂମିକାରେ ବିରଞ୍ଚି ନାରାୟଣ ରାଉତରାୟ ଚମତ୍କାର ଅଭିନୟ କରିଥିଲେ ।

୧୯୩୫ ମସିହାରୁ ବଲାଙ୍ଗିରରେ କେତୋଟି ସୌଖୀନ ସାଂସ୍କୃତିକ ସଂସ୍ଥା ଆତ୍ମପ୍ରକାଶ କଲେ । କଳିଙ୍ଗ ସାହିତ୍ୟ ସମିତି, ନବୀନ ସାହିତ୍ୟ ସଂଘ ଏବଂ ଅବସର ବିନୋଦନ ସାହିତ୍ୟ ସମିତି ପ୍ରଭୃତି ହେଉଛନ୍ତି ଏଇଭଳି ତିନୋଟି ସଂସ୍ଥା । ପ୍ରତ୍ୟେକେ ନାଟକାଭିନୟର ଆୟୋଜନ କରୁଥିଲେ । ନବୀନ ସାହିତ୍ୟ ସଂଘ ମଂଚସ୍ଥ କରିଥିଲେ ଲକ୍ଷ୍ମୀଧର ନାୟକଙ୍କ 'ଧର୍ମପତ୍ନୀ' ଏବଂ ଗୋବିନ୍ଦ ଚନ୍ଦ୍ର ଉଦ୍‌ଗାତାଙ୍କର 'ଡ଼ାକ୍ତରା' ଉଭୟ ପ୍ରଶଂସିତ ହୋଇଥିଲା । ଅନ୍ୟ ଦୁଇ ସଂସ୍ଥା ମଧ କେତୋଟି ନାଟକ ଅଭିନୟ କରିଥିଲେ । ଏହି ସମୟରେ ବଲାଙ୍ଗୀରରେ ଅର୍ଜ୍ଜୁନ ହୋତା ନାମକ ଆଉ ଜଣେ ନାଟ୍ୟକାର ମଧ ଥିଲେ । ତାଙ୍କ ରଚିତ 'ସୁଭଦ୍ରାର୍ଜ୍ଜୁନ ' ତଥା 'ବସ୍ତର ବିଜୟ' ନାଟକ ଦ୍ୱୟ ସ୍କୁଲରେ ମଂଚସ୍ଥ ହୋଇଥିଲା । କ୍ଲବର ଉତ୍ସାହୀ ସଭ୍ୟମାନେ ତାରାବାଈ (ଅନନ୍ତ ପ୍ରସାଦପଣ୍ଡା) ଗୌଡ଼ ବିଜେତା (ଜୋମାରଂଜନ ମହାନ୍ତି), ମୀର କାଶିମ (କାର୍ତ୍ତିକ ଚନ୍ଦ୍ର ଘୋଷ) ପ୍ରଭୃତି ନାଟକ ମଂଚସ୍ଥ କରିଥିଲେ । ଏଥିରେ ରାମପ୍ରସାଦ ମିଶ୍ର, ଗୋବିନ୍ଦ ଚନ୍ଦ୍ର ଉଦ୍‌ଗାତା ଅଭିମନ୍ୟୁ ବଗର୍ତ୍ତି, ବିଘ୍ନେଶ୍ୱର ପଟ୍ଟନାୟକ, ଭଗବାନ ମିଶ୍ର, କୃଷ୍ଣଚନ୍ଦ୍ର ପଟ୍ଟନାୟକ, ବଳଭଦ୍ର ଷଡ଼ଙ୍ଗୀ, ବସନ୍ତ କୁମାର କୁଅଁର ପ୍ରମୁଖ ସକ୍ରିୟ ସଭ୍ୟ ଥିଲେ । ନିର୍ଦ୍ଦେଶ ଦେଉଥିଲେ ରାମପ୍ରସାଦ ଏବଂ ଗୋବିନ୍ଦ ଚନ୍ଦ୍ର ଯୁଗ୍ମ ଭାବେ ।

୧୯୪୦ -୪୧ ତ ନୁହେଁ, ୧୯୪୩ -୪୪ ବେଳକୁ ସ୍କୁଲ ଛାତ୍ରମାନେ ମଂଚସ୍ଥ କରିଥିଲେ କାଳୀ ଚରଣଙ୍କ

Digitized by srujanika@gmail.com

'ଜୟଦେବ' ନାଟକ ସଫଳତାର ସହିତ । ଏହି ସମୟରେ ସଂସ୍କୃତ ଟୋଲର ପିଲାମାନେ କାଳିଦାସଙ୍କ ପ୍ରସିଦ୍ଧ ନାଟକ 'ଶକୁନ୍ତଳା' ର ଦୁଇଟି ଅଙ୍କ ମଂଚସ୍ଥ କଲେ । ହୁଏତ ଏହା ହେଉଛି ବଲାଙ୍ଗିରର ପ୍ରଥମ ସଂସ୍କୃତ ନାଟକ । ବାଉରିବନ୍ଧୁ ନନ୍ଦ ଏହି ନାଟକର ସମ୍ପାଦନା କରିଥିଲେ, ନିର୍ଦ୍ଦେଶନା ଦେଇ କଣ୍ୱ ଭୂମିକାରେ ଅଭିନୟ କରିଥିଲେ ଗୋବିନ୍ଦ ଚନ୍ଦ୍ର ଉଦ୍‌ଗାତା । ଶକୁନ୍ତଳା ଭୂମିକାର ଅଭିନେତା ସୁଦର୍ଶନ ତ୍ରିପାଠୀ ଏବଂ ଅନୁସୂୟା ଭୂମିକାରେ ଅଭିନେତା ଲୋକ ନାଥ ତ୍ରିପାଠୀ ନିଜ ନିଜର ଉତ୍କୃଷ୍ଟ ଅଭିନୟ ନିମନ୍ତେ ଡ଼ଃ ଭଣ୍ଡାରକରଙ୍କ ଭଳି ବିଦ୍ୱାନଙ୍କ ଦ୍ୱାରା ପୁରସ୍କୃତ ହୋଇଥିଲେ ।

୧୯୪୦ ବେଳକୁ ବଲାଙ୍ଗୀର ମାଇନର ସ୍କୁଲର ପ୍ରଧାନ ଶିକ୍ଷକ ହୋଇ ଆସିଲେ ନାଟ୍ୟ କାର, ନିର୍ଦ୍ଦେଶକ ଏବଂ ଅଭିନେତା ରଘୁନାଥ ପ୍ରସାଦ ବହିଦାର । ସେ କିଛି ନାଟକ ଲେଖିଥିଲେ - କର୍ଣ୍ଣାର୍ଜୁନ, ମିଶର କୁମାରୀ, ସାହାଜାହାନ ପ୍ରଭୃତି କେତୋଟି ବଂଗଳା ନାଟକର ଅନୁବାଦ କରିଥିଲେ । ସଂଗୀତରେ ମଧ୍ୟ ତାଙ୍କର ବେଶ ଦଖଲ ଥିଲା । ଖୁବ ତାଙ୍କ ଲିଖିତ ଓ ଅନୂଦିତ ବହୁ ନାଟକ ମଂଚସ୍ଥ କରିଥିଲେ । ନିର୍ଦ୍ଦେଶନା ସେ ନିଜେ ଦେଉଥିଲେ । ଚତୁର୍ଥ ଦଶକର ମଧ୍ୟଭାଗରେ ଅନ୍ନପୂର୍ଣ୍ଣା 'ଏ' ଗ୍ରୁପ ବଲାଙ୍ଗୀର ଆସି କେତେ ଦିନ କ୍ୟାମ୍ପ କରିଥିଲେ । ଏମାନଙ୍କ ସାମାଜିକ ନାଟକ ଗୁଡ଼ିକ ଦର୍ଶକଙ୍କୁ ବେଶ ପ୍ରଭାବିତ କରିଥିଲା । ଅନ୍ନପୂର୍ଣ୍ଣା ଦଳରେ ସେତେବେଳକୁ ଅଭିନେତ୍ରୀ ସ୍ଥାନ ପାଇଲେଣି । ବଲାଙ୍ଗିର ପାଇଁ ଏହା ଥିଲା ଏକ ଅଭିନବ କଥା ।

ଅଭିନେତା ଦୁଃଖିରାମ ସ୍ୱାଇଁ ଅନ୍ନପୂର୍ଣ୍ଣା ମଂଚରେ ଯୋଗଦେବା ପୂର୍ବରୁ ବଲାଙ୍ଗୀରରେ ଥିଲେ କିଛିଦିନ । ତାଙ୍କରି ନିର୍ଦ୍ଦେଶନାରେ କ୍ଲବର ସଭ୍ୟମାନେ ଗୋଟିଏ ନାଟକ ମଂଚସ୍ଥ କରିଥିଲେ । କ୍ରମଶଃ ଦଳରେ ରାସବିହାରୀ ସିଂ ଦେଓ, ବିରଂଚି ନାରାୟଣ ରାଉତରାୟ, ହରିଶ୍ଚନ୍ଦ୍ର ଉଦ୍‌ଗାତା, ନୃସିଂହ ପ୍ରସାଦ ମିଶ୍ର, ଅରକ୍ଷିତ ଦାସ ପ୍ରମୁଖ କନିଷ୍ଠ ଶିଳ୍ପୀମାନେ ଯୋଗ ଦେଇଥିଲେ । ଏମାନେ ପ୍ରତ୍ୟେକେ କୌଣସି ନା କୌଣସି ଗୁଣର ଅଧିକାରୀ ଥିଲେ । ରାସ ବିହାରୀ ଭଲ ଗୀତ ଗାଉଥିଲେ, ବିରଞ୍ଚି ନୃତ୍ୟ ନିର୍ଦ୍ଦେଶନା ଦେବା ସହ ଶାଢ଼ୀ ପିନ୍ଧି ଅଭିନେତ୍ରୀ ହୋଇ ପଡୁଥିଲେ । ହରିଶ୍ଚନ୍ଦ୍ର ହାସ୍ୟରସ ସୃଷ୍ଟି ନିପୁଣ ଥିଲେ । ଅରକ୍ଷିତ ସାହୁ ଥିଲେ ପୌରାଣିକ ନାଟକର ରାକ୍ଷସ କିମ୍ବା ସାମାଜିକ ନାଟକର ଖଳନାୟକ । ନୃସିଂହ ବାଇଗଣ ପରିବା, ଯେଉଁଥିରେ ପକେଇଲେ ମିଶିଯାଉଥିଲେ । ୧୯୪୩ -୪୪ ରେ ବଲାଙ୍ଗିରରେ କଲେଜ ପ୍ରତିଷ୍ଠିତ ହେଲା । ଅଭିନୟର କ୍ଷେତ୍ର ଏଥର ଆଉ ଟିକିଏ ପ୍ରସାରିତ ହେଲା । କଲେଜରେ ବାର୍ଷିକ ନାଟକାଭିନୟର ବ୍ୟବସ୍ଥା ହେଲା । ପରୀକ୍ଷା ନିରୀକ୍ଷା ପାଇଁ ଏକ ସୁଯୋଗ ମିଳିଲା ।

୧୯୪୬ ମସିହାରେ ବଲାଙ୍ଗିରରେ ପ୍ରତିଷ୍ଠିତ ହେଲା 'କୋଶଳକଳାମଣ୍ଡଳ' ବିପୁଳ ଅର୍ଥ ବ୍ୟୟରେ । ଅର୍ଥ ଜନ ସାଧାରଣଙ୍କର, ପୃଷ୍ଠପୋଷକତା ରାଜାଙ୍କର । ଉନ୍ନତ ଗ୍ରନ୍ଥାଳୟ, ତତ୍‌ସଂଲଗ୍ନ ପାଠାଗାର, ଚତୁରଂଗ ନାମକ ଉନ୍ନତ ମାନର ସାହିତ୍ୟ - ପତ୍ରିକାର ପ୍ରକାଶନ, ଷ୍ଟାଡ଼ିୟମ, ସନ୍ତରଣ ପୁଷ୍କରିଣୀ, ସର୍ବୋପରି ଏକ ସ୍ଥାୟୀ ମଂଚର ପ୍ରତିଷ୍ଠା ଥିଲା ଏହାର ଯୋଜନାର ଅନ୍ତର୍ଭୁକ୍ତ । ଅଚିରେ ଏକ ବିରାଟମଂଚ ପ୍ରତିଷ୍ଠିତ ହୋଇଥିଲା । ସମ୍ମୁଖ ତୋରଣର ପ୍ରସ୍ଥ ଥିଲା ୨୬' । ଭୂପର ଚଉଡ଼ା ଥିଲା ୨୨' । ଅନ୍ୟାନ୍ୟ ଆନୁଷଙ୍ଗିକ ଉପକରଣ ମଧ୍ୟ ଅଚିରେ ସଂଗୃହୀତ ହୋଇଯାଇଥିଲା । ଏହି ନୂଆ ମଂଚରେ ବିପୁଳ ଆଗ୍ରହ ଓ ଉଦ୍ଦୀପନାର ସହ ମଂଚସ୍ଥ ହେଲା ପୌରାଣିକ ନାଟକ ସୀତା (ଏଇଟି ବୋଧ ହୁଏ ବଂଗଳା ନାଟକ 'ସୀତା' -ଯୋଗେଶ ଚନ୍ଦ୍ର ଚୌଧୁରୀ ରଚିତ - ନାଟ୍ୟ ମନ୍ଦିର ମଂଚରେ ୧୯୨୪ ମସିହାରେ ଅଭିନୀତ)ର ଏକ ଅନୁବାଦ - କାରଣ

Digitized by srujanika@gmail.com

ଏଛ ନାମରେ କୌଣସି ଓଡ଼ିଆ ନାଟକ ରଚିତ ହୋଇଥିବାର ଆମ ଦୃଷ୍ଟିରେ ପଡ଼ିନାହିଁ - କିମ୍ବା ହୋଇପାରେ ଏହା ସ୍ଥାନୀୟ କୌଣସି ନାଟ୍ୟକାରଙ୍କ ରଚନା) ଏହି ନାଟକ ମଂଚାୟନ ବଲାଙ୍ଗୀର ଅଭିନୟର ଇତିହାସର ଏକ ଅବିସ୍ମରଣୀୟ ଅଧ୍ୟାୟ ବୋଲି କୁହାଯାଏ । ବେଶକାର ଅଣାଯାଇଥିଲେ କଲିକତାରୁ । ସେ ସମୟରେ କେବଳ ମଂଚଟି ପ୍ରସ୍ତୁତ ହୋଇଥିଲା । ପ୍ରେକ୍ଷାଳୟ କାମ ବାକି ଥିଲା । କାଳକାଳକୁ ତାହା ସେହିଭଳି ଅପୂର୍ଣ୍ଣ ରହିଗଲା । ପ୍ରଥମତଃ ରାଜ୍ୟ ଖାସ ହେବାରୁ ତଥା ଦ୍ୱିତୀୟତଃ , କଳାମଣ୍ଡଳ ନାମରେ ଜମାଥିବା ବ୍ୟାଙ୍କଟି ହଠାତ୍ ଲାଲବତୀ ଜାଳିବାରୁ । ତଥାପି ସେଇ ଅପୂର୍ଣ୍ଣ ମଂଚହିଁ ହୋଇଥିଲା ସକଳ ସାଂସ୍କୃତିକ ଉତ୍ସବର ଏକମାତ୍ର କେନ୍ଦ୍ର । ଏଠାରେ ଯେଉଁ ସୁବିଧା ସୁଯୋଗ ମିଳୁଥିଲା, ତାହା ସେତେବେଳେ ବଲାଙ୍ଗିରରେ ଅନ୍ୟତ୍ର ଅନୁପଲବ୍ଧ ଥିଲା ।

ଅଭିନୟ ଚାଲୁଥିଲା । ବ୍ୟବସାୟୀ ମଂଚତ ନଥିଲା । ସୌଖୀନ ଗୋଷ୍ଠୀ ଯେମିତି ଅଭିନୟ କରିବା କଥା ସେଇଭଳି ଅଭିନୟ ବ୍ୟବସ୍ଥା କରୁଥିଲେ । ୧୯୪୭/୪୮ ମସିହାରେ ଏହି ସୌଖୀନ ସଂସ୍ଥା ସହିତ ଆଉ ଗୋଟିଏ ନୂଆନାମ ଯୁକ୍ତ ହେଲା -ନାମ ଆମେଚର ଡ୍ରାମାଟିକ କ୍ଲବ । ଉଦ୍ୟୋକ୍ତା ରାମପ୍ରସାଦ ମିଶ୍ର, ଗୋବିନ୍ଦ ଚନ୍ଦ୍ର ଉଦ୍‌ଗାତା ଓ ବସନ୍ତ କୁମାର ମହାନ୍ତି । ଏ ଅନୁଷ୍ଠାନ ମଂଚସ୍ଥ କଲା ଏକ ସାମାଜିକ ନାଟକ 'ବିଂଶ ବର୍ଷ ପରେ' ଏହା ବଂଗଳା ନାଟକର ଅନୁବାଦ, କିନ୍ତୁ କଲିକତାର କୌଣସି ଲୋକମଂଚରେ ଅଭିନୀତ ହୋଇଥିବା ଲୋକପ୍ରିୟ ନାଟକ ନୁହଁ - ହୁଏତ କୌଣସି ନୂଆ ନାଟ୍ୟକାରଙ୍କର ନାଟକ । ଏଥିରେ କ୍ଲବର ସମସ୍ତ ପରିଚିତ ଅଭିନେତା ଅଂଶ ଗ୍ରହଣ କରିଥିଲେ । ନୂଆକଲା ଭିତରେ ନାରୀ ଭୂମିକାରେ ଭାନୁମତୀଦାସ ନାମ୍ନୀ ଜଣେ ଅଭିନେତ୍ରୀଙ୍କର ପ୍ରଥମ ମଂଚାବତରଣ । ବଲାଙ୍ଗୀର ପାଇଁ ଏହାଥିଲା ଏକ ଅଭିନବ ଘଟଣା । ଅଭିନୟ ହୋଉଥିଲା କଳାମଣ୍ଡଳର ପୁରୁଣା ମଂଚରେ । ସେହି ମଂଚର ଅନ୍ୟ ଏକ ସଫଳ ନାଟକ ହେଉଛି 'କବି ସମ୍ରାଟ ଉପେନ୍ଦ୍ର ଭଞ୍ଜ' (ମନୋରଂଜନ ଦାସ କୃତ ଏହି ନାଟକ ଓଡ଼ିଶା ଥିଏଟର୍ସରେ ମଂଚସ୍ଥ ହୁଏ ୧୯୪୬ରେ) ବଲାଙ୍ଗୀରର ପୋଲିସ କ୍ଲବ ଏହି ନାଟକ ମଂଚସ୍ଥ କରନ୍ତି ଏବଂ ଏଥିରେ କ୍ଲବର କେତେକ ପୁରୁଣା କଳାକାର ମଧ ସହଯୋଗ କରନ୍ତି । ପୋଲିସ କଳାକାରମାନଙ୍କ ମଧରେ ଥିଲେ ଦୁର୍ଗାପ୍ରସାଦ ବହିଦାର , ଗୋପାଳ ଚନ୍ଦ୍ର ପ୍ରଧାନ, ବିଦ୍ୟାଧରପ୍ରଧାନ ପ୍ରମୁଖ । କଟକରୁ ଅଣାଯାଇ ୨/୩ ଜଣ ଅଭିନେତ୍ରୀ ଏଥିରେ ଅଂଶ ଗ୍ରହଣ କରିଥଲେ । ଏହି ମଂଚରେ ମୂଳିଆ, ସେଓଜୀ ପ୍ରଭୃତି ଆଉ କେତୋଟି ନାଟକ ମଧ ମଂଚସ୍ଥ ହୋଉଥିଲା । ୧୯୫୭ ମସିହାରେ ପୃଥ୍ୱୀରାଜ ଉଚ୍ଚବିଦ୍ୟାଳୟର ଛାତ୍ରମାନେ ମଂଚସ୍ଥ କରିଥିଲେ ଗୋବିନ୍ଦ ଉଦ୍‌ଗାତାଙ୍କ ରଚିତ ନାଟକ 'ମାନସୀ' ଯାହାକି ସଂଗୀତ ଏକାଡ଼େମୀ ନାଟକ ପ୍ରତିଯୋଗିତା ନିମନ୍ତେ ମୂଳତଃ ରଚିତ ହୋଇଥିଲା ୧୯୫୬ରେ । ସେଇବର୍ଷ ଛୋଟରାୟଙ୍କ 'ଅର୍ଦ୍ଧାଙ୍ଗିନୀ' ଶ୍ରେଷ୍ଠ ନାଟକ ରୂପେ ନିର୍ବାଚିତ ହେଲା ।

ବଲାଙ୍ଗିର ଚଳିତ ଶତକର ଦ୍ୱିତୀୟ ଦଶକରେ ମଂଚନାଟକ ଅଭିନୟର ପରମ୍ପରା ସୃଷ୍ଟି କରିଥିଲା । ପ୍ରଥମ ଅଭିନୟ ହୋଇଥିଲା ରାଜପୃଷ୍ଠପୋଷକତାରେ । ତା'ପରେ ଶିକ୍ଷାର ପ୍ରସାର ସହିତ ଜନସାଧାରଣ ମଧ ଏହା ସହିତ ସମ୍ପୃକ୍ତ ହୋଇପଡ଼ିଲେ । ସହରର ଗୋଟିଏ କ୍ଲବ ହିଁ ଏ ଦିଗରେ ଅଗ୍ରଣୀ ହୋଇଥିଲା । ପରେ ଏହାରି ଉଦ୍ୟମରେ ରାଜ ପୃଷ୍ଠପୋଷକତାରେ କଳାମଣ୍ଡଳ ରଂଗମଂଚ ଗଢ଼ିଉଠିଥିଲା । ବଲାଙ୍ଗିରରେ କୌଣସି ବ୍ୟବସାୟୀ ମଂଚ ପ୍ରତିଷ୍ଠିତ ହୋଇନାହିଁ । ମଂଚାଭିନୟ ସାମୟିକ ରୂପରେ କରାଯାଇ ତହିଁରେ ପ୍ରବେଶ ଶୁଳ୍କ ଆଦାୟ କରାଯାଉଥିଲା । କ୍ରମଶଃ ସୌଖୀନ ଅଭିନୟ ବଢ଼ିବା ଫଳରେ ଏହି ବ୍ୟବସ୍ଥା

Digitized by srujanika@gmail.com

ବଦଳିଗଲା । ସ୍କୁଲ ଛାତ୍ରମାନେ ଅଭିନୟ ସହ ସମ୍ପୃକ୍ତ ଅଛନ୍ତି ସେଇ ପ୍ରଥମ ସମୟରୁ । ପରେ କଲେଜ ହେଲା ପରେ କଲେଜ ଛାତ୍ରମାନେ ମଧ ଏହା ସହିତ ସାମିଲ ହୋଇଛନ୍ତି । ସେ କାଳରେ ବଲାଙ୍ଗିର ସହରରେ ଗୋଟିଏ ସଂସ୍କୃତ ନାଟକ ଅଭିନୀତ ହୋଇଥିବା ହେଉଛି ସବୁଠାରୁ ଉଲ୍ଲେଖ ଯୋଗ୍ୟ ଘଟଣା ।

ବଲାଙ୍ଗିର ଅଭିନୟରେ ପଚାଶ ଦଶକ ପର୍ଯ୍ୟନ୍ତ ପୁରୁଷମାନେହିଁ ନାରୀଭୂମିକାରେ ଅଭିନୟ କରୁଥିଲେ । ଏହାହିଁ ଥିଲା ସେ ସମୟର ରୀତି । ପରେ ବାହାରୁ ଅଭିନେତ୍ରୀ ଅଣାଯାଇ ଏହି କାମ ତୁଲାଗଲା । ବଲାଙ୍ଗିର ଅଭିନୟ କ୍ଷେତ୍ରରେ ଯେଉଁ ଦୃଷ୍ଟାନ୍ତ ସ୍ଥାପନ କଲା, ତାହାଦ୍ୱାରା କିଛିଦିନ ମଧରେ ନାଟ୍ୟାନୁରାଗ ଜିଲ୍ଲାର ଅନ୍ୟ ଅଂଚଳକୁ ମଧ ପ୍ରସାରିତ ହୋଇଗଲା । ସହରରୁ ନାଟ୍ୟକର୍ମୀମାନେ ବାହାରି ନିଜ ନିଜ ଅଂଚଳରେ ଏହାର ବିକାଶ ଘଟାଇଲେ । ଏହିଭଳି ପାଟଣାଗଡ଼, ଟିଟିଲାଗଡ଼, କଣ୍ଟାବାଞ୍ଜି, ବଙ୍ଗୋମୁଣ୍ଡା, ସିନ୍ଦେକେଲା, ସଇଁତଲା, ଦେ ଗାଁ , ଜରାସିଙ୍ଗା, ତୋଷରା, କୁତୁର୍ଲା, ଧଣ୍ଡାମୁଣ୍ଡା, ଲୋଇସିଂହା, ଆଗଲପୁର, ସାଲେଭଟା, ବେଲପଡ଼ା, ମଣ୍ଡଳ, ବିନିକା, ବୀରମହାରାଜପୁର, ତରଭା, ସୁବଳୟା ପ୍ରଭୃତି ସ୍ଥାନମାନଙ୍କରେ ସୌଖୀନ ଦଳମାନ ସୃଷ୍ଟି ହୋଇ ନାଟକାଭିନୟ କରିବାକୁ ଲାଗିଲେ । ମାତ୍ର ଏଥିରେ ଆଉ ଉଲ୍ଲେଖ ଯୋଗ୍ୟ କିଛି ନାହିଁ, କେବଳ ନାଟକର ତାଲିକା ଗୁଡ଼ିଏ ବଢ଼ିବ ମାତ୍ର ।

ତେବେ ବଲାଙ୍ଗୀର ଅଭିନୟର ଇତିହାସ ରଚନା କଲାବେଳେ ଏଥିପାଇଁ ସୋନପୁର ରାଜବଂଶର ଅବଦାନକୁ ନିଶ୍ଚୟ ସ୍ମରଣ କରିବାକୁ ହେବ । ଏହି ରାଜବଂଶ ବିଶେଷ କରି ରାଜା ବୀରମିତ୍ରୋଦୟ ସିଂହ ନାଟ୍ୟାନୁରାଗୀ ଥିଲେ । ବୀରମିତ୍ରୋଦୟ ଜଣେ ନାଟ୍ୟକାର ମଧ ଥିଲେ । ସେ ଅନୁବାଦ କରିଥିଲେ ରତ୍ନାବଳୀ (୧୮୯୪), ଅଭିଜ୍ଞାନ ଶାକୁନ୍ତଳମ (୧୯୦୦) ଏବଂ ବିକ୍ରମୋର୍ବଶୀ (୧୯୨୦) ପ୍ରଭୃତି ନାଟକ । ସେ କାଳରେ ଏ ଗୁଡ଼ିକ ସୋନପୁର ରାଜମଂଚରେ ଅଭିନୀତ ହୋଇଥିବାର ମଧ ଶୁଣାଯାଏ । ୧୬-୮-୧୮-୯୩ ରେ ପ୍ରକାଶିତ ଏକ ବିଜ୍ଞାପନରୁ ଜଣାଯାଏ "XX ଏହି ନାଟିକା ଅଭିନୟ କରାଇବା ଉଦ୍ଦେଶ୍ୟରେ ଅନୁବାଦ କରିଥିବା ହେତୁ ମଧେ ମଧେ ସଂସ୍କୃତ ଶ୍ଳୋକ ମାନଙ୍କର ଯଥାର୍ଥ ଅଭିପ୍ରାୟଟି ଚତୁଷ୍ପଦୀ ରୂପରେ ପରିଣତ ହୋଇଛି।' ନାଟକର ସୂତ୍ରଧାର ଘୋଷଣା କରିଛି XX:'' ବର୍ତ୍ତମାନ ବାସନ୍ତୀ ଯାତ୍ରା ଉଦ୍ଦେଶ୍ୟରେ ସୁବର୍ଣ୍ଣ ପୁର ରାଜଧାନୀରେ ଅନେକ ଦେଶୀୟ ଭଦ୍ର ସନ୍ତାନ ଗଣ ଉପସ୍ଥିତ ହୋଇଅଛନ୍ତି ଏବଂ ପୁରସ୍କାର ସହିତ ଆମ୍ଭଙ୍କୁ ଆହ୍ୱାନ କରି ଆଦେଶ କରନ୍ତି ଯେ, ଇଦାନୀଂ ମହାରାଜାଧିରାଜ କାଶ୍ମୀରାଧୀଶ୍ୱର ଶ୍ରୀଶ୍ରୀ ହର୍ଷଦେବ ବିରଚିତ ରତ୍ନାବଳୀ ନାମକ ଆମ୍ଭ ମାନଙ୍କର ପରମ ମାନନୀୟ ଶ୍ରୀ ସୁବର୍ଣ୍ଣ ପୁରାଧୀଶ୍ୱର କୁମାର ଶ୍ରୀ ବୀରମିତ୍ରୋଦୟ ସିଂହଦେବ ଯୁବରାଜ ମହୋଦୟଙ୍କ ଦ୍ୱାରା ଅନୁବାଦିତ ହୋଇଅଛି ।'' ଏହି ମନ୍ତବ୍ୟରୁ ଜଣାଯାଇଥାଏ ଯେ, ରତ୍ନାବଳୀ ନାଟିକା ୧୮୯୩ ମସିହା 'ବାସନ୍ତୀ ଯାତ୍ରା' ଅର୍ଥାତ୍ ଫେବୃଆରୀ ମାର୍ଚ୍ଚମାସରେ ପଡୁଥିବା ଦୋଳଯାତ୍ରା ଉପଲକ୍ଷେ ସୋନପୁର ରାଜମଂଚରେ ଅଭିନୀତ ହୋଇଥିବ । ଏହିଭଳି ପ୍ରମାଣର ଭିତ୍ତିରେ ତାଙ୍କର ଦ୍ୱିତୀୟ ଅନୁବାଦ ନାଟକ 'ଶକୁନ୍ତଳା' ମଧ ସେଠାରେ ଅଭିନୀତ ହୋଇଥିବାର କୁହାଯାଇପାରିବ । ତୃତୀୟ ନାଟକ 'ବିକ୍ରମୋର୍ବଶୀ' ସମ୍ପର୍କରେ କିଛି ସନ୍ଦେହ ଆସିଯାଉଛି । ଯାହାହେଉ ସୋନପୁର ରାଜମଂଚ ଯେ ଗତ ଶତକର ଶେଷ ପାଦରେ ସକ୍ରିୟ ଥିଲା ଏଥିରେ କୌଣସି ସନ୍ଦେହ ରହୁନାହିଁ । ଏହି ମଂଚରେ ପ୍ରଥମେ ସଂସ୍କୃତ ନାଟକର ଓଡ଼ିଆ ଅନୁବାଦ ହିଁ ମଂଚସ୍ଥ ହୋଇଛି । ପରେ ନିଶ୍ଚୟ ସେ କାଳର ରୀତି ଅନୁସାରେ ହୁଏତ ବଂଗଳା ନାଟକର ଅନୁବାଦ ମଂଚସ୍ଥ ହୋଇଥିବ ଏବଂ ଧୀରେ ଧୀରେ ଓଡ଼ିଆ ଭାଷାର ଅନ୍ୟ ନାଟକ ମଧ ମଂଚସ୍ଥ ହୋଇଥିବ । ସୋନପୁରରେ ଏହି ସମୟରେ ପ୍ରତିଷ୍ଠିତ ହୋଇଥିବା ବୀରମିତ୍ରୋଦୟ

Digitized by srujanika@gmail.com

କ୍ଲବ ନାଟକ ସବୁ ମଂଚସ୍ଥ କରାଉଥିଲେ । ପରେ ପ୍ରଣତିସଂଘ ନାମକ ଅନ୍ୟ ଏକ ସାଂସ୍କୃତିକ ଦଳ ମଧ ନାଟକମାନ ମଂଚସ୍ଥ କରାଇଛନ୍ତି ।

ସୋନପୁର ରାଜମଂଚ ହିଁ ବଲାଙ୍ଗିର ଜିଲ୍ଲାରେ ପ୍ରଥମ ମଂଚାଭିନୟର ସୂତ୍ରପାତ ଘଟାଇଥିଲା, କେବଳ ଏହାହିଁ ପ୍ରମାଣ କରିବା ପାଇଁ ଏତେ କଥା କୁହାଗଲା । ବଲାଙ୍ଗିରରେ ସେ କାଳରେ ଜଣେ ସ୍ଥାନୀୟ ନାଟ୍ୟକାରଙ୍କର ବହୁ ନାଟକ ମଂଚସ୍ଥ କରାଯାଇଛି । ଏହା ଏକ ଉଲ୍ଲେଖ ଯୋଗ୍ୟ ବିଷୟ । କାରଣ ଅନ୍ୟତ୍ର ସାଧାରଣତଃ ସ୍ଥାନୀୟ ଲେଖକଙ୍କୁ ସୁଯୋଗ ଦିଆନଯାଇ ଥିବାର ଦୃଷ୍ଟାନ୍ତ ମଧ ଆମ ଆଖିରେ ପଡ଼ିଛି । ଅନ୍ୟତ୍ର ବଂଗଳା ନାଟକର ଅନୁବାଦ ବହୁଳ ଭାବରେ ମଂଚସ୍ଥ ହୋଇଥିବାବେଳେ ବଲାଙ୍ଗିରରେ ସେଭଳି ହୋଇନାହିଁ । ଯଥା ସମ୍ଭବ ଓଡ଼ିଆ ନାଟକହିଁ ଏଠାରେ ମଂଚସ୍ଥ ହୋଇଛି । ସ୍ଥାନୀୟ ନାଟ୍ୟକାର ପୁରାଣ, ଇତିହାସ, କିମ୍ବଦନ୍ତୀକୁ ନେଇ ନାଟକମାନ ଲେଖିଛନ୍ତି ଓ ସେଗୁଡ଼ିକହିଁ ମଂଚସ୍ଥ ହୋଇଛି । ଅଶ୍ୱିନୀ କୁମାରଙ୍କର କେତୋଟି ନାଟକ ମଂଚସ୍ଥ ହେବାପରେ ସାମାଜିକ ନାଟକର ଅଭିନୟ ଆରମ୍ଭ ହୋଇଛି ପଂଚମ ଦଶକର ମଧଭାଗରୁ । ଏଥିପାଇଁ ବାହାରର ନାଟ୍ୟକାରମାନଙ୍କ ରଚନା ଲୋଡ଼ିବାକୁ ହୋଇଛି ।

ସ୍ଥାୟୀମଂଚ ଅଭିନୟର ସୁଯୋଗ ସୃଷ୍ଟି କରେ । ନାଟ୍ୟକାର ମଧ ଗଢ଼େ । ବଲାଙ୍ଗିରରେ ଅବଶ୍ୟ କୌଣସି ସ୍ଥାୟୀ ମଂଚ ନଥିଲା । ତେବେ ଅସ୍ଥାୟୀ ମଂଚଟିଏ ଗଢ଼ିଦେବା ନିମନ୍ତେ ଯାହା ପ୍ରୟୋଜନ ସେ ସବୁ ସ୍ଥାୟୀ ଭାବରେ ସଂଗୃହୀତ ହୋଇ ସୁରକ୍ଷିତ ଥିଲା । ଏହି କାରଣରୁ ପ୍ରୟୋଜନରେ ମଂଚ ଠିଆ କରିଦେବାକୁ ଖୁବ୍ ବେଶୀ ସମୟ ଲାଗୁ ନଥିଲା । ୧୯୪୬ ମସିହା ବେଳକୁ ତ ପ୍ରେକ୍ଷାଳୟ ବିହୀନ ଏକ ସ୍ଥାୟୀ ମଂଚ ମଧ ପ୍ରସ୍ତୁତ ହୋଇଗଲା । ଏହା ନାଟ୍ୟ କର୍ମୀମାନଙ୍କ ପାଇଁ ପରମ ଆଶ୍ୱସ୍ତିର କାରଣ ହୋଇଥିଲା । ମଂଚାଭିନୟ ପଛରେ ରହିଥାଏ, ବହୁନିଷ୍ଠାପର, ସମର୍ପିତ ଲକ୍ଷ୍ୟ କର୍ମୀମାନଙ୍କର ତ୍ୟାଗ ଓ ସାଧନା । ସୌଭାଗ୍ୟକୁ ବଲାଙ୍ଗିରରେ ସେହି ଧରଣର ଉତ୍ସାହୀ କର୍ମୀ ମାନଙ୍କର ଅଭାବ ନଥିଲା । ଏମାନେ ସ୍ୱୀକୃତି ଚାହିଁନାହାନ୍ତି । ଏମାନଙ୍କ ପାଇଁ ଜାତିର ଶ୍ରଦ୍ଧା ଚିର ଜାଗରୂକ ରହିବା ତେଣୁ ସ୍ୱାଭାବିକ ।

(ଘ) ପୁରୀର ରଙ୍ଗମଂଚ :

ଚଳିତ ଶତାବ୍ଦୀର ପ୍ରଥମ ପାଦରେ ପୁରୀରେ ଏକମୁଖୀମଂଚର ସୂତ୍ରପାତ ଘଟିଥିଲା ବୋଲି କୁହାଯାଉଛି । ବହୁକାଳରୁ ପୁରୀ ସଂଗୀତ ଏବଂ ନୃତ୍ୟର ଏକ ପୀଠ ରୂପେ କେବଳ ଉତ୍କଳ ଖଣ୍ଡରେ ନୁହେଁ ସମଗ୍ର ଭାରତରେ ମଧ ଖ୍ୟାତି ଲାଭ କରିଆସିଛି । ସୂର୍ଯ୍ୟ ବଂଶୀୟ ଗଜପତିମାନଙ୍କ ଭିତରୁ କପି ଳେନ୍ଦ୍ର ଓ ପୁରୁଷୋତ୍ତମ ନାଟ୍ୟକାର ଥିଲେ । ଏମାନଙ୍କ ରଚିତ ନାଟକ ପୁରୀଠାରେ ମଂଚସ୍ଥ ହୋଉଥିବା ମଧ ଶୁଣାଯାଏ । ଗଂଗ ବଂଶୀୟ ଗଜପତିମାନେ ବଡ଼ ଦେଉଳରେ ମାହାରୀ ନୃତ୍ୟର ପ୍ରଚଳନ କରାଇଥିଲେ, ଯେଉଁଥିରୁ ଗୋଟି ପୁଅ ନାଚ ଏବଂ ଓଡ଼ିଶୀନାଚର ଉଦଭବ ଘଟିଛି । କବି ଜୟଦେବ 'ଗୀତ ଗୋବିନ୍ଦ' ସଂଗୀତନାଟ୍ୟ ରଚନା କରିଥିଲେ ଏବଂ ବଡ଼ଦେଉଳରେ ତାହାର ଅଭିନୟ ମଧ ହୋଇଥିଲା । ରାୟ ରାମାନନ୍ଦଙ୍କ 'ଜଗନ୍ନାଥ ବଲ୍ଲଭ ନାଟକ, ମଧ ବଡ଼ଦେଉଳ ପରିସରରେ ଚୈତନ୍ୟ ଦେବଙ୍କ ଉପସ୍ଥିତିରେ ମଂଚସ୍ଥ ହୋଇଥିଲା । ସାହିତ୍ୟ ଦର୍ପଣକାର ବିଶ୍ୱନାଥ କବିରାଜ ପୁରୀର ଅଧିବାସୀ ଥିଲେ । 'ଦର୍ପଣ' ରେ ନାଟ୍ୟତତ୍ତ୍ୱ ସମ୍ପର୍କରେ ଯେଉଁ ବିସ୍ତୃତ ଆଲୋଚନା ହୋଇଛି, ତହିଁରୁ ଅନୁମାନ କରିବା କଷ୍ଟ ନୁହେଁ ଯେ, ସେ ସମୟକୁ ପୁରୀର ନାଟ୍ୟକଳା ବେଶ ସମୃଦ୍ଧ ଅବସ୍ଥାରେ ଥିଲା । ଏହିସବୁ ପ୍ରମାଣରୁ

Digitized by srujanika@gmail.com

ବିଶ୍ୱାସ କରିବାକୁ ହୁଏ ଯେ ପୁରୀର ନାଟ୍ୟ ସଚେତନତା ବେଶ ପ୍ରାଚୀନ ଏବଂ ସମୃଦ୍ଧ ମଧ୍ୟ ।

୧୮୫୪ଠାରୁ ପୁରୀରେ ଉଚ୍ଚ ବିଦ୍ୟାଳୟ ସ୍ଥାପିତ ହୋଇଥିଲେ ମଧ୍ୟ ଛାତ୍ରମାନଙ୍କ ଦ୍ୱାରା କୌଣସି ନାଟକାଭିନୟର କଥା ଶୁଣାଯାଏ ନାହିଁ । ଓଡ଼ିଆରେ ତ ନାଟକ ନଥିଲା । କଟକରେ ଯେଉଁଭଳି ଇଂରାଜୀ ଓ ବଂଗଳା ନାଟକର ଅଭିନୟରୁ ମଂଚାଭିନୟର ସୂତ୍ରପାତ ହୋଇଥିଲା, ପୁରୀଠାରେ ସେଭଳି କୌଣସି ବ୍ୟବସ୍ଥା ଗ୍ରହଣ କରାଯାଇଥିବାର ଜଣାଯାଏ ନାହିଁ । ତେଣୁ ପୁରୀର 'ଜଗନ୍ନାଥ କ୍ଲବ' କୁହିଁ ନାଟକାଭିନୟର ପଥ ପ୍ରଦର୍ଶକ ବୋଲି ଗ୍ରହଣ କରିନେବାକୁ ହେଉଛି । ଏହି କ୍ଲବର ସ୍ଥାପନ ହୁଏ ଚଳିତ ଶତକର ପ୍ରଥମ ପାଦରେ । କେତେଜଣ ସମ୍ଭ୍ରାନ୍ତ ନାଗରିକଙ୍କର ସାନ୍ଧ୍ୟ ମିଳନର କ୍ଷେତ୍ର ରୂପେ ଏହାର ସୃଷ୍ଟି ହୋଇଥିଲା । ଏଥିରେ ଜୀବନର ବିଭିନ୍ନ କ୍ଷେତ୍ରର ନାଗରିକ ମାନେ ଯୋଗ ଦେଇଥିଲେ । ସରକାରୀ କର୍ମଚାରୀ ଥିଲେ। ଲେଖକ କଳାକାର ଥିଲେ ଆଉ ଥିଲେ କିଛି ବ୍ୟବସାୟୀ । ସଭ୍ୟମାନଙ୍କ ଭିତରେ ଓଡ଼ିଆ ବଂଗାଳୀ -ଉଭୟ ସମ୍ପ୍ରଦାୟର ନାଗରିକ ଥିଲେ। କ୍ଲବଟି ଥିଲା ରାମଚଣ୍ଡୀ ସାହିରେ ଠିକ ରାମଚଣ୍ଡୀ ଠାକୁରାଣୀ ମନ୍ଦିରର ପାଖାପାଖି । ଏମାନେ ଠିକ କେବେ ନାଟକାଭିନୟ ଆରମ୍ଭ କଲେ, ତାହା ଜାଣିବାର ଉପାୟ ନାହିଁ। ତେବେ ୧୯୦୮ / ୧୯୦୯ ବେଳକୁ ଏହି କ୍ଲବ ଦ୍ୱାରା ମଂଚସ୍ଥ ହେଉଥିବା ନାଟକ ଦେଖିବାକୁ ଯାଇ ଅପମାନିତ ହୋଇ ଫେରିଥିଲେ ବଳଙ୍ଗାର ବନମାଳୀ ପତି । ସେଇଠୁ ଜନ୍ମନେଲା ରାଧାକୃଷ୍ଣ ଥିଏଟର । ଏଥିରୁ ଅନୁମାନ କରାଯାଇପାରେ ଯେ ଅନ୍ତତଃ ସେହି ସମୟ ପୂର୍ବରୁ ଜଗନ୍ନାଥ କ୍ଲବ ନାଟକାଭିନୟ କରିବାକୁ ଆରମ୍ଭ କରିସାରିଥିଲା । ନିଶ୍ଚିତ ଭାବରେ ସେତେବେଳେ ବଂଗଳା ନାଟକ / କିମ୍ୱା ତାହାର ଓଡ଼ିଆ ଅନୁବାଦ ମଂଚସ୍ଥ ହେଉଥିବ । ସେତେବେଳେ କ୍ଲବର ସଭ୍ୟ ଥିଲେ ରାୟସାହେବ ଶିରୀଷ ଚନ୍ଦ୍ର ଘୋଷ, ରାମଚନ୍ଦ୍ର ଲାଲା, ହରିଚରଣ ମହାନ୍ତି, ରାଧାଚରଣ ପଟ୍ଟନାୟକ, ବୈଦ୍ୟନାଥ ଘୋଷ, ହରିବନ୍ଧୁ ମହାନ୍ତି, ମହେନ୍ଦ୍ର ଶରଣ ଘୋଷ, ଲକ୍ଷ୍ମୀ ନାରାୟଣ ପଟ୍ଟନାୟକ, ପରମାନନ୍ଦ ଦାସ ଏବଂ କୃଷ୍ଣ ଦାସ ମୁଖାର୍ଜି ପ୍ରମୁଖ । ମହେନ୍ଦ୍ର ଶରଣ ଘୋଷ ଓ କୃଷ୍ଣ ମୁଖାର୍ଜି ନାରୀ ଭୂମିକାରେ ଅଭିନୟ କରୁଥିଲେ । ମୁଖାର୍ଜି ସିନ ସିନେରୀ ଆଙ୍କୁଥିଲେ ଏବଂ ରାମଚନ୍ଦ୍ର ଲାଲା ଭଲ ଗୀତ ବୋଲୁ ଥିଲେ । ଏଇ ମାନଙ୍କ ଉଦ୍ୟମରେ ହିଁ ପୁରୀଠାରେ ପ୍ରଥମ ଏକମୁଖୀ ମଂଚର ଅଭିନୟ ଆରମ୍ଭ ହୋଇଥିଲା । ଏହି ସମୟର ଆଉ ଜଣେ ନାଟ୍ୟ ପ୍ରାଣ ବ୍ୟକ୍ତିଙ୍କ ପ୍ରସଙ୍ଗ ମଧ୍ୟ ଉଲ୍ଲେଖ କରାଯାଇପାରେ । ସେ ହେଉଛନ୍ତି ମୋହନ ସୁନ୍ଦର ଦେବ ଗୋସ୍ୱାମୀ - ଓଡ଼ିଶାରେ ରାସ ପାର୍ଟି (ଏକମୁଖୀ ମଂଚରେ) ଏବଂ ପ୍ରଥମ ଚଳଚିତ୍ର ନିର୍ମାଣର ଉଦ୍ୟୋକ୍ତା । ତାଙ୍କର ରାସପାର୍ଟି ସମଗ୍ର ଓଡ଼ିଶାରେ ସେତେବେଳେ ଲୋକପ୍ରିୟ ହୋଇଥିଲା ଏବଂ ବ୍ୟବସାୟିକ ଭିତ୍ତିରେ ରାସଦଳ ପ୍ରତିଷ୍ଠା କରିବାର ଚିନ୍ତା କାଳୀଚରଣ ହୁଏତ ଏହାଙ୍କ ଠାରୁ ହିଁ ଗ୍ରହଣ କରିଥିଲେ। ଗୋସାଇଁ ନିଜେ ସୁଗାୟକ ଥିଲେ ଏବଂ ନିଜର ନାଟକ ନିଜେ ପ୍ରସ୍ତାବନା ଗାଇ ଉପସ୍ଥାପନ କରୁଥିଲେ । ସେ କାଳରେ ଗୋସାଇଁ ଗ୍ରାମୋଫୋନ ରେକର୍ଡ଼ ପାଇଁ ମଧ୍ୟ ସଂଗୀତ ଗାନ କରିଥିଲେ । ନିଜ ଦଳ ସହ ସେ ସମଗ୍ର ଓଡ଼ିଶା ପରିଭ୍ରମଣ କରି ବୁଲୁଥିଲେ । ତାଙ୍କର ରାସରେ 'ବଚନିକା' ଭାଗ ଯେ ଖୁବ ବେଶୀ ଥିଲା ଏହା ନୁହେଁ । ତେବେ ପୁରୁଣା କବି ମାନଙ୍କର କେତୋଟି ଗୀତ, ରାସ ସ୍ୱରରେ ଗାଇ ଗୋସେଇଁଙ୍କ କଳାକାର ମାନେ ଦର୍ଶକ ମାନଙ୍କୁ ମୁଗ୍ଧ କରିଦେଉଥିଲେ । ତାଙ୍କ ଦଳର କଳାକାର ଗଉରା ଓ ବରଜା ସେତେବେଳେ ଖୁବ ନାଁ କମାଇଥିଲେ ।

ମଂଚରେ ରାସରସର ପରିବେଷଣ କରିବାର କଳ୍ପନା ବୋଧହୁଏ ପ୍ରଥମେ ଶୂରଦେଓଙ୍କ ମନକୁ ଆସିଥିଲା ।

Digitized by srujanika@gmail.com

ସେ ନିଜର ଗୋଟିଏ ରାସଦଳ ଗଢ଼ି ଅଭିନୟ ଦେଖାଉଥିଲେ । ମୋହନ ଗୋସ୍ୱାମୀଙ୍କର ରାସପାର୍ଟି ତାଙ୍କର ସମସାମୟିକ। ୧୯୦୪ - ୧୯୦୫ ମସିହା ବେଳକୁ ଏହା ଜନ୍ମ ନେଇ ସାରିଲାଣି । ଗୋସ୍ୱାମୀ ନିଜ ଦଳର କଳାକାର ମାନଙ୍କ ମଧ୍ୟରେ ଆଧ୍ୟାତ୍ମିକତାର ଏକ ପବିତ୍ରତା ବଜାୟ ରଖିବା ନିମନ୍ତେ ସର୍ବଦା ତତ୍ପର ଥିଲେ । ବହୁ ଗଡ଼ଜାତରେ ତାଙ୍କର ଅଭିନୟର ସୁଖ୍ୟାତି ଥିଲା । ୧୯୨୯ରେ ମୋହନ ଗୋସ୍ୱାମୀଙ୍କ ରାସ ଏବଂ ୧୯୩୩ରେ କାଳୀଚରଣଙ୍କ ରାସ ଦେଖିବା ପରେ ଅଧ୍ୟାପକ ଗୋବିନ୍ଦ ଚନ୍ଦ୍ର ଉଦ୍‌ଗାତା ମନ୍ତବ୍ୟ ଦେଇଛନ୍ତି, ''କିନ୍ତୁ ଯେତେଦୂର ମନେପଡୁଛି - ସେ ଚମ୍ପୂ' (କାଳୀ ଚରଣଙ୍କର) ମୋହନ ଗୋସ୍ୱାମୀଙ୍କ ସମୟର ଉନ୍ମାଦନା ସୃଷ୍ଟି କରିପାରିନଥିଲା । କିନ୍ତୁ ଚମ୍ପୂର ଆଭିଜାତ୍ୟକୁ - ବିଶେଷତଃ କାଳୀବାବୁଙ୍କ ସଂଗୀତ ଯୋଜନାରେ ଚମ୍ପୂଗୀତ ଗୁଡ଼ିକର ଓଡ଼ିଶୀ ଢ଼ାଞ୍ଚାର ମହତ୍ତ୍ୱକୁ ବୁଝିପାରିଲା ଭଳି ଶିକ୍ଷା ତଥା ସାମର୍ଥ୍ୟ ଅଭାବରେ ସାଧାରଣ ଜନତା ତହିଁରେ ଆପ୍ଲୁତ ନହେବାରେ ବିସ୍ମୟର କାରଣ ନାହିଁ । '' (ଓଡ଼ିଆ ଲୋକନାଟ୍ୟ ପୃ : ୩୪୮) ସେ ଯାହାହେଉ ସରଳ ଭାଷା ଆଉ ସୁଶ୍ରାବ୍ୟ ସଂଗୀତ ସହିତ ନାଟକୀୟ ଉପସ୍ଥାପନ ରୀତି କାରଣରୁ ଗୋସାଇଁଙ୍କ ରାସର ଦର୍ଶକ ଥିଲେ ବହୁତ । ବିଶେଷତଃ ବିଷ୍ଣୁଭକ୍ତ ଓ ନାରୀଦର୍ଶକ ତାଙ୍କର ରାଧାକୃଷ୍ଣ ପ୍ରେମଲୀଳା, ମାନମିଳନ, ବଂଶୀଶିକ୍ଷା, ମଧୁରମିଳନ ପ୍ରଭୃତି ପ୍ରଦର୍ଶନକୁ ବହୁତ ପସନ୍ଦ କରୁଥିଲେ । ଗୋସେଇଁଙ୍କ ରାସଦଳର କଳାକାର ନଟବର ଷଡ଼ଙ୍ଗୀ ସୁଦୂର ତରଭା (ବଲାଙ୍ଗୀର) ରେ ନିଜସ୍ୱ ଏକ ଦଳ ପ୍ରତିଷ୍ଠା କରିଥିଲେ । ବାବାଜୀ ବୈଷ୍ଣବ ଚରଣ ଦାସ ପ୍ରଥମେ ଗୋସାଇଁଙ୍କ ଦଳରେ ଥାଇ ରାସ ଶିଖୁଥିଲେ । ପରେ ତାଙ୍କର ନିଜସ୍ୱ ଏକ ଦଳ ହୋଇଥିଲା । ପୁରୀରେ ଜଗନ୍ନାଥ କ୍ଲବର ମଂଚ ଭଡ଼ା ନେଇ ମୋହନ ଗୋସାଇଁ ରାସାଭିନୟ ପ୍ରଦର୍ଶନ କରୁଥିଲେ । ପ୍ରଦର୍ଶନର ବିଷୟ ବସ୍ତୁ ଥିଲା ଶ୍ରୀ କୃଷ୍ଣଲୀଳା । ମାତ୍ର ଯେହେତୁ ସେ ଏକମୁଖୀ ମଂଚରେ ସିନ୍ ସିନେରୀ ସହଯୋଗରେ ନାଟ୍ୟାଭିନୟ ପ୍ରଦର୍ଶନ କରୁଥିଲେ, ମଂଚାଭିନୟର ଇତିହାସରେ ଏହାର ବିବରଣୀ ସ୍ଥାନ ପାଇବା ଆବଶ୍ୟକ । ପୁଣି ଏହା ଦ୍ୱାରା ନାଟ୍ୟ- ଚେତନା ପ୍ରସାରିତ ହେଉଥିବା ବ୍ୟାପାରଟିକୁ ମଧ୍ୟ ଅସ୍ୱୀକାର କରିହେବ ନାହିଁ ।

ଗୋସାଇଁଙ୍କ ଦଳ ଆହୁରି ଭାଙ୍ଗି ନଥାଏ । କାଳୀଚରଣ ପୁରୀ ରାଜବାଟୀର ଚାକିରୀ ଛାଡ଼ି ନିଜସ୍ୱ ଗୋଟିଏ ରାସଦଳ ଗଠନ କଲେ ୧୯୨୫ ମସିହାରେ, ସେଇ ପୁରୀରେ । ସେତେବେଳେ ପୁରୀରେ ହରିବନ୍ଧୁ ମହାନ୍ତି, ଲକ୍ଷ୍ମଣ ମହାସୁଆର ପ୍ରଭୃତି ମିଶି ଆଉ ଏକ ରାସ ଦଳ ଗଢ଼ିଥାଆନ୍ତି । କାଳୀ ଚରଣ ଦଳପାଇଁ ବିଛି କଳକାର ପୁରୀରୁ ସଂଗ୍ରହ କଲେ । କୃଷ୍ଣ ମୁଖାର୍ଜି ସିନ ଆଙ୍କି ଦେଲେ । ଶୂରଦେଓଙ୍କ ଭାଙ୍ଗି ଯାଇଥିବା ଦଳରୁ ସୁଦର୍ଶନ କର, ତୃଷା ଓ ବରଜୁ ପ୍ରଭୃତି ପିଲା ଯୋଗାଡ଼ ହେଲେ । ପଦ୍ମଚରଣ ରାୟ ନାମକ ଜଣେ ଭଦ୍ର ବ୍ୟକ୍ତି ଆର୍ଥିକ ସାହାଯ୍ୟ ଯୋଗାଇଲେ । ଦଳ ପ୍ରସ୍ତୁତ ହୋଇଗଲା । ଶ୍ରୀ ରାଧା ଓ ବାଂଶରୀ ବିଳାସ ନାମକ ଦୁଇଖଣ୍ଡି ନାଟକ ଏମାନେ ଅଳ୍ପଦିନ ଭିତରେ ଶିଖିଗଲେ । ଏମାର ମଠରେ ୧୯୨୬ ମସିହା ଜାନୁଆରୀ ମାସରେ (ପୌଷ ପୂର୍ଣିମାଦିନ) ଏହି ଦଳର ପ୍ରଥମ ପ୍ରଦର୍ଶନ ଏକ ଅସ୍ଥାୟୀ ମଂଚରେ କରାଗଲା । ତାପରେ ପୁରୀ ରାଜବାଟୀରେ ଅଭିନୟ କରିସାରିବା ପରେ ଜଗନ୍ନାଥ କ୍ଲବ ମଂଚ ଭଡ଼ା ନେଇ ଟିକେଟ କରି ପ୍ରତ୍ୟେକ ଶନିବାର ଓ ରବିବାର ଦିନ ଅଭିନୟ ପ୍ରଦର୍ଶନ କରାଯାଉଥାଏ । ସୁନାମ ମଧ୍ୟ ମିଳୁଥାଏ । ପୁରୀରୁ ଦଳ ନରସିଂହପୁର, ବଡ଼ାମ୍ବା, କେନ୍ଦ୍ରାପଡ଼ା, ତିଗିରିଆ, ବାଲେଶ୍ୱର ପ୍ରଭୃତି ସ୍ଥାନରେ ଅଭିନୟ ଦେଖାଇ ବିପୁଳ ଜନପ୍ରିୟତା ହାସଲ କରି ଫେରିଲା । ପଦ୍ମଚରଣଙ୍କ ସହିତ ମନ ଫଟା ଫଟି ହେବାରୁ ଏହି ଦଳ ୧୯୨୭ରେ ଭାଙ୍ଗିଗଲା ।

Digitized by srujanika@gmail.com

ଏହି ସମୟରେ ପୁରୀ ସଂସ୍କୃତ କଲେଜର ଛାତ୍ରମାନେ କାଳୀଚରଣଙ୍କ ନିର୍ଦ୍ଦେଶନାରେ ଅଧକ୍ଷ କରୁଣାକରଙ୍କ ବ୍ୟବସ୍ଥା ପନାରେ ଜଗନ୍ନାଥ କ୍ଲବର ମଂଚରେ ସଂସ୍କୃତ ମୃଛ କଟୀକ ନାଟକର ଅଭିନୟ କରିଥିଲେ । ସେ କାଳରେ ସଂସ୍କୃତ ନାଟକର ମଂଚାୟନ ଏଇ ବୋଧ ହୁଏ ପ୍ରଥମ । ନାଟକଟି ବେଶ ଭଲ ହୋଇଥିଲା ବୋଲି ଶୁଣାଯାଏ । ଏତିକିବେଳେ ରଙ୍ଗନାଥ ଦେବ ଗୋସ୍ୱାମୀ, ବାବାଜୀ ମହାପାତ୍ର ଓ କାଳୀଚରଣ - ଏ ତିନିଜଣଙ୍କ ମିଳିତ ବ୍ୟବସ୍ଥାରେ 'ଶ୍ରୀ ରାଧାରମଣ ରାସୋତ୍ସବ' ନାମକ ଆଉ ଏକ ରାସ ଦଳ ଗଠିତ ହୋଇଥିଲା । ଏହା ହେଉଛି ୧୯୨୯ର ଘଟଣା । ଏହି ଦଳରେ ଦୁର୍ଲ୍ଲଭ, ଦୀନବଂଧୁ (ଟିମା) ବାଉରିଆ, ବାସୁଆ, ଯମୁନା, ପୁନା ଓ ଗୋବିନ୍ଦ ଇତ୍ୟାଦି କଳାକାର ଯୋଗ ଦେଲେ । ଏମାନେ ସବୁ ବୟସରେ କିଶୋର । ଜଗନ୍ନାଥ କ୍ଲବରେ 'ବନବିହାର' ହେଉଛି ଏହି ଦଳର ପ୍ରଥମ ଅଭିନୟ । ତା'ପରେ ଦଳ ଖୋରଧା, ଅନୁଗୁଳ, ସମ୍ବଲପୁର ପ୍ରଭୃତି ସ୍ଥାନରେ ଅଭିନୟ ଦେଖାଇ ପ୍ରଶଂସିତ ହେଲା । ବରଗଡ଼, ବୋଡ଼ା ସମ୍ବର, ବଲାଙ୍ଗୀର ପ୍ରଭୃତି ସ୍ଥାନରେ ଅଭିନୟ କରି ଦଳ ପୁରୀ ଫେରିଲା । ପୁଣି ସେଇ ଟଙ୍କା ପଇସା ନେଇ ସହଯୋଗୀମାନଙ୍କ ସହିତ ମନ ଫଟା ଫଟିରୁ ଦଳ ଭାଙ୍ଗିଗଲା । ଶ୍ରୀ ରାଧାରମଣ ରାସୋତ୍ସବ' ଦଳର ନାମ ବଦଳି ଏଥର ହେଲା ସାକ୍ଷୀଗୋପାଳ ନାଟ୍ୟସଂଘ ଏବଂ ଏହାର ସମ୍ପୂର୍ଣ୍ଣ ମାଲିକାନା ରହିଲା କାଳୀଚରଣଙ୍କ ହାତରେ । ସାକ୍ଷୀଗୋପାଳ ଠାରେ ଅଁଳାନବମୀ ଦିନ ଏହି ଦଳର ଶୁଭାରମ୍ଭ ହେଲା 'ବନବିହାର' ରାସରୁ । ପରେ କୌତୁକ ଚିନ୍ତାମଣି, ବିଦ୍ୟାବଳୀ ପ୍ରଭୃତିର ଅଭିନୟ ମଧ ହେଲା । ଦଳ ସେଠାରୁ ଆଠମଲ୍ଲିକ, ଅନୁଗୁଳ, ସମ୍ବଲପୁର, ପରିଭ୍ରମଣ କରି କଟକ ବାହୁଡ଼ିଲା । କଟକରେ ସେକାଳର 'ହଲମୁକ ଟକିଜ' ଘରଭଡ଼ା ନେଇ ସେଠାରେ କେତେଦିନ ଅଭିନୟ ପ୍ରଦର୍ଶନ କରାଗଲା । ତା'ପରେ ଅଭିନୟ ପାଇଁ ଶ୍ରୀ ରାମଚନ୍ଦ୍ର ଭବନ ମିଳିବାରୁ ସେଠାରେ ଅଭିନୟ ଚାଲିଲା । ଶ୍ରୀ ରାମଚନ୍ଦ୍ର ଭବନ ଅକୁଳାଣ ହେବାରୁ ବାଲୁବଜାରରେ ଏବେ ଯେଉଁଠି ଜନତା ମଂଚ ଅଛି ସେଇଠି ଗୋଟିଏ ଅସ୍ଥାୟୀ ମଂଚ ପ୍ରସ୍ତୁତ କରାଯାଇ ପ୍ରଥମେ 'କିଶୋର ଚନ୍ଦ୍ରାନନ୍ଦ ଚମ୍ପୂ'ର ନାଟ୍ୟ ରୂପ ପରିବେଷିତ ହେଲା । ସେଠୁ ଦଳ ଯାଜପୁର, ଭଦ୍ରକ, ସୁକିନ୍ଦା, କେନ୍ଦୁଝର ଗସ୍ତ କରି ରାସ ନାଟକ ମାନ ପରିବେଷଣ କରି କଟକ ଫେରିଲା । କଟକରେ ଅସ୍ଥାୟୀମଂଚ ଏଥର ଗଢ଼ା ହେଲା ଗୋପାଳଚନ୍ଦ୍ର ପ୍ରହରାଜଙ୍କ ବାସଗୃହ ପରିସରରେ । ଏଠି ମଂଚସ୍ଥ ହେଲା ପ୍ରୀତି ସୁଧାକର । ଏତେବେଳେ ପୁନା-ରାଧା, ଦୁର୍ଲଭ -ଲଳିତା, ଟିମା-ମଧୁମଂଗଳ, ଗୋବିନ୍ଦ -କୃଷ୍ଣ ଓ ବାଥ୍ରା -ସଖୀ ଭୂମିକାରେ ଅଭିନୟ କରୁଥାଆନ୍ତି । ''ଗୋପାଳ ଓ ଲକ୍ଷ୍ମୀଙ୍କର ପ୍ରଣୟ କାହାଣୀ ଆଧାରିତ 'ଲକ୍ଷ୍ମୀ' ନାଟକ୍ ଏହି ସମୟରେ ରଚିତ ଓ ଅଭିନୀତ ହୋଇ ଲୋକପ୍ରିୟ ହେଲା । ଏହାପରେ ଦଳ ଆଠଗଡ଼, ବ୍ରହ୍ମପୁର, ସୁରଙ୍ଗୀ, ଚିକିଟୀ, ଧରାକୋଟ, ଖଲ୍ଲିକୋଟ, ପ୍ରଭୃତି ସ୍ଥାନରେ ଅଭିନୟ କରି କଟକ ଫେରିଲା । ପରେ ଏହାରି ଭିତରୁ ଓଡ଼ିଶା ଥିଏଟର୍ସର ପରିକଳ୍ପନା କରାଗଲା । ଶ୍ରୀ ରାଧାରମଣ ରାସୋତ୍ସବ ଓ ସାକ୍ଷୀଗୋପାଳ ନାଟ୍ୟସଂଘ - ଏ ଦୁଇଟି ସଂସ୍ଥାର ଆୟୁଷ ସର୍ବମୋଟ ଦଶବର୍ଷ । ୧୯୨୯ ସାଲରେ ଆରମ୍ଭ ଓ ୧୯୩୯ ସାଲରେ ଶେଷ । ଏହି ସମୟ ମଧରେ ଏଥିରେ ମଂଚସ୍ଥ ହୋଇଛି କାଳୀଚରଣଙ୍କର ରଚିତ ଦଶ ଖଣ୍ଡିରୁ ଉର୍ଦ୍ଧ୍ୱରାସ ନାଟକ । ପ୍ରଥମ ଦଳଟି ଆରମ୍ଭ ହେଲା ପୁରୀରୁ । ଦ୍ୱିତୀୟଟିର ପରିକଳ୍ପନା ପୁରୀରେ, ଆରମ୍ଭ ସାକ୍ଷୀଗୋପାଳରୁ । ଉଭୟଦଳ ସେ କାଳର ଲୋକ ରୁଚିକୁ ଚାହିଁ ପୌରାଣିକ ନାଟକ (ଲୀଳା) ହିଁ ପରିବେଷଣ କରିଛନ୍ତି । ସାକ୍ଷୀଗୋପାଳ ନାଟ୍ୟସଂଘ ପ୍ରଥମ ଥର ନାଟକ ପ୍ରଦର୍ଶନ ପାଇଁ କଟକ ଆସି ଆଉ ପୁରୀ ଫେରିନାହିଁ । ତଥାପି ଏହାର ସୃଷ୍ଟି କ୍ଷେତ୍ର ହେଉଛି ପୁରୀ । ପୁରୀର ତତ୍କାଳୀନ ସାଂସ୍କୃତିକ

Digitized by srujanika@gmail.com

ପରିବେଶ ହିଁ ଏହାର ସ୍ରଷ୍ଟା । ଶେଷ ପର୍ଯ୍ୟନ୍ତ ଦଳ ଅବଶ୍ୟ ପୁରୀର ହୋଇ ରହିଲା ନାହିଁ । ମାତ୍ର ପୁରୀ ସହିତ ଏହାର ପ୍ରାଥମିକ ସମ୍ପର୍କକୁ ଅସ୍ୱୀକାର କରି ହେବ ନାହିଁ । ଚଳିତ ଶତକର ତୃତୀୟ ଦଶକରେ କାଳୀବାବୁ ପୁରୀର ଜଗନ୍ନାଥ କ୍ଲବ ମଂଚରୁ ବାହାରି ସମଗ୍ର ଓଡ଼ିଶାରେ ନାଟ୍ୟ ଚେତନାର ଯେଉଁ ବୀଜ ବୁଣି ଦେଇଥିଲେ, ଏହା ନିଶ୍ଚୟ ଥିଲା ପୁରୀ ମାଟିର ଗୁଣ ।

କଟକ ଟ୍ରେନିଂ ସ୍କୁଲର ହେଡ଼ ପଣ୍ଡିତ ହରିହର ରଥ ଅନେକ ନାଟକର ରଚୟିତା । ସେ ଗୁଡ଼ିକ ହେଉଛି ବେଣୀ ସଂହାର, ଶକୁନ୍ତଳା, ରାମଚନ୍ଦ୍ର, ରାମାୟଣ, ପର୍ଶୁରାମ ବିଜୟ, ରାମ ନିର୍ବାସନ, ସେତୁବନ୍ଧ, ରାବଣବଧ, ରାମାଭିଷେକ, ମହାପ୍ରସ୍ଥାପ ପ୍ରଭୃତି । ସେ ଏହି ନାଟକ ଗୁଡ଼ିକର ଅନୁବାଦ କିମ୍ବା ରଚନା କରିଥିଲେ । ଉନବିଂଶ ଶତକର ଶେଷପାଦ (୧୮୯୫/୯୬)ରୁ ଆରମ୍ଭ କରି ବିଂଶ ଶତାବ୍ଦୀର ଦ୍ୱିତୀୟ ଦଶକ ପର୍ଯ୍ୟନ୍ତ ଏହି କାର୍ଯ୍ୟ ଚାଲିଥିଲା । ସେ ପ୍ରଥମେ ପୁରୀରେ ନାଟକାଭିନୟ ଆରମ୍ଭ କରିଥିଲେ ବୋଲି କୁହାଯାଏ । ସେ ବହୁ ଉଦ୍ୟମ ଓ ପରିଶ୍ରମ ସହକାରେ ପୁରୀରେ ଗୋଟିଏ ନାଟ୍ୟଶାଳା ପ୍ରତିଷ୍ଠା କରି ତହିଁରେ ନିଜେ ଅଭିନୟ କରୁଥିଲେ, ନାଟକର ନିର୍ଦ୍ଦେଶନା ମଧ୍ୟ ଦେଉଥିଲେ । ତେବେ ରଥ ମହାଶୟ ପୁରୀର ପ୍ରଥମ ମଂଚାଭିନୟର ସୂତ୍ରପାତ କରିନାହାନ୍ତି । କାରଣ ୧୬।୧।୧୮୮୪ର ସମ୍ବାଦ ବାହିକାରେ ପ୍ରକାଶିତ ଗୋଟିଏ ସମ୍ବାଦରୁ ଜଣାଯାଇ ଥାଏ ଯେ, ସେତେବେଳକୁ ସେଠାରେ ଗୋଟିଏ ଥିଏଟର ଦଳ ବାହାରି ସାରିଥିଲେ । ବାହିକା ଲେଖିଛନ୍ତି, ''ପୁରୀ ନଗରୀରେ 'ପୁରୀ ହିନ୍ଦୁ ଥିଏଟର ଦଳ' ନାମରେ ଗୋଟିଏ ନାଟକାଭିନୟ ଦଳ ସ୍ଥାପିତ ହୋଇଅଛି ।'

ଗଡ଼ଜାତର ରାଜାମାନଙ୍କ ମଧ୍ୟରେ ନୟାଗଡ଼ ରାଜାହିଁ ପ୍ରଥମେ ରଂଗମଂଚ ନିର୍ମାଣ ପାଇଁ ପଦକ୍ଷେପ ନେଇଥିଲେ। ୧୮୮୫ ମସିହାରେ ସେଠାରେ ଅଭିନୀତ ହୋଇଥିଲା ରାମଶଙ୍କରଙ୍କ 'କାଞ୍ଚିକାବେରୀ' ନାଟକ । ଏ ସମ୍ପର୍କରେ ମନ୍ତବ୍ୟ ଦେଇ 'ଦୀପିକା' ଲେଖିଥିଲେ, 'ଗଡ଼ଜାତରେ ନାଟକାଭିନୟ ଏହା ସର୍ବପ୍ରଥମ ଅଟେ । ଯଦି ଗଡ଼ଜାତର ରାଜାମାନେ ଏହା ଅନୁକରଣ କରିବାରେ ମନଯୋଗୀ ହେବେ, ତାହା ହେଲେ ଓଡ଼ିଆ ଭାଷା ମାର୍ଜିତ ହେବାର ଏକ ପ୍ରଶସ୍ତ ମାର୍ଗ ଉଦଘାଟିତ ହେବ ।' ଚିଲିକା ମଧ୍ୟସ୍ଥ କ୍ଷୁଦ୍ର ଜମିଦାରୀ ପାରିକୁଦରେ ମଧ୍ୟ ମଂଚ ସ୍ଥାପିତ ହୋଇ ନାଟକମାନ ଅଭିନୀତ ହେଉଥିବାର ଜଣାଯାଇଥାଏ । ବଳଙ୍ଗା ଜମିଦାର ଦ୍ୱାରିକା ନାଥ ମିତ୍ର ନିଜର ନାଏବ ବନମାଳୀ ପତିଙ୍କୁ ନାଟ୍ୟଦଳ ଗଠନ କରିବା ନିମନ୍ତେ କିଭଳି ପ୍ରୋତ୍ସାହିତ କରିଥିଲେ, ତାହା ପୂର୍ବରୁ ସୂଚିତ ହୋଇଛି ।

ଉନବିଂଶ ଶତକର ଶେଷ ପାଦରେ ପୁରୀଠାରେ ମଂଚାଭିନୟର ସୂତ୍ରପାତ ହୋଇଥିଲା । ସେ କାଳର ରୀତି ଅନୁସାରେ ଏଥିରେ ପୌରାଣିକ ନାଟକ ହିଁ ଅଭିନୀତ ହେଉଥିଲା । ଜଗନ୍ନାଥ କ୍ଲବ ଆନୁକୂଲ୍ୟରେ କିଛି ବଂଗଳା ନାଟକ ଓ ତା'ର ଅନୁବାଦ ମଧ୍ୟ ପୁରୀବାସୀ ଦେଖିବାର ସୁଯୋଗ ପାଇଲେ । ପୁରୀରେ ସେ କାଳରେ ସଂସ୍କୃତ ନାଟକର ଅଭିନୟ ମଧ୍ୟ ହୋଇଥିଲା । ଏଇଠାରୁ ନାଟକାଭିନୟର ପରମ୍ପରା ଗ୍ରାମାଚଂଳକୁ ପରିବ୍ୟାପ୍ତ ହୋଇଥିଲା । ଗଡ଼ଜାତର ରାଜାମାନଙ୍କ ମଧ୍ୟରେ ନୟାଗଡ଼, ଦଶପଲ୍ଲା, ପାରିକୁଦ, ରଣପୁର ପ୍ରଭୃତି ଅଭିନୟରେ ରୁଚି ରଖୁଥିଲେ । ଅଭିନୟର ଦ୍ୱିତୀୟ ପର୍ଯ୍ୟାୟରେ ମୋହନ ଗୋସ୍ୱାମୀ, କାଳୀଚରଣ ପଟ୍ଟନାୟକ ସମଗ୍ର ଓଡ଼ିଶା ପାଇଁ ଯେଉଁ ରାସ ରସ ପରିବେଷଣର ବ୍ୟବସ୍ଥା କଲେ, ତାହାର ଆଦ୍ୟ ଓମକାର ଏଇ ପୁରୀ ସହରରୁ ହିଁ ହୋଇଥିଲା । ଦୀର୍ଘ ତିନୋଟି ଦଶନ୍ଧିର ରାସଲୀଳା ପ୍ରଦର୍ଶନ - ନାଟକ ପାଇଁ ଏକ ଅନୁକୂଳ

Digitized by srujanika@gmail.com

ପରିବେଶ ସୃଷ୍ଟି କରିବାରେ ବେଶ ସହାୟକ ହୋଇଥିଲା । ପରବର୍ତ୍ତୀ କାଳରେ ପୁରୀ ହେଲା ଓଡ଼ିଶାର ଏକ ପ୍ରତିଷ୍ଠିତ ନାଟ୍ୟଦଳ 'ଅନ୍ନପୂର୍ଣ୍ଣା ଏ ଗ୍ରୁପ'ର ସ୍ଥାୟୀ ବାସସ୍ଥାନ । ବିଭିନ୍ନ ସମୟରେ ଏହି ସହରରେ ଉତ୍କଳ ଥିଏଟର (୧୯୫୯), ଜଗନ୍ନାଥ ଥିଏଟର (୧୯୪୬) ଓ ହଜୁରୀ ଥିଏଟର ପ୍ରଭୃତି ସ୍ଥାୟୀ ମଂଚର ପରିକଳ୍ପନା କରାଯାଇଛି । ଏଥିପାଇଁ ପ୍ରେରଣା ଆସିଛି ଊନବିଂଶ ଶତର ସେଇ ସବୁ ପଥିକୃତ ମାନଙ୍କଠାରୁ ଯେଉଁମାନଙ୍କ ଲୁହ ଓ ଲହୁର ଧାରରେ ଲେଖାଯାଇଛି ଏଇ ମାଟିର ମଂଚାଭିନୟର ଇତିହାସ ।

(ଡ) ସିଂହଭୂମିରେ ଓଡ଼ିଆ ନାଟକ :

ଊନବିଂଶ ଶତକରେ ସିଂହଭୂମିର ଚକ୍ରଧରପୁର, ପୋଡ଼ାହାଟ, ଏବଂ ଖରସୁଆଁ, ଷଢ଼େଇକଳା ପ୍ରଭୃତି ଅଂଚଳରେ ଲୋକନାଟ୍ୟର ବିଭିନ୍ନ ଶାଖା ସାଧାରଣ ଜନତାର ମନୋରଂଜନରେ ନିଯୁକ୍ତ ଥିବାର ଦେଖାଯାଉଛି । ସିଂହଭୂମିର ଗ୍ରାମାଂଚଳରେ ଏହି ସବୁ ଲୋକନାଟ୍ୟ ଦଳଗୁଡ଼ିକ ବେଶ ସକ୍ରିୟ ଥିଲେ । ୧୮୬୦ ରେ ରାଘବ ଚୌଧୁରୀ ସମଗ୍ର ରାମାୟଣର ନାଟ୍ୟରୂପ ଦେବା ନିମନ୍ତେ ଚେଷ୍ଟା କରିଥିଲେ । ଏହି କାର୍ଯ୍ୟ ତାଙ୍କର ପୁତ୍ର କାଳୀ ପ୍ରସନ୍ନ ଚୌଧୁରୀଙ୍କ ଦ୍ୱାରା ସମ୍ପୂର୍ଣ୍ଣ ହୋଇଥିଲା । ଏହାପରେ ଅଭିମନ୍ୟୁ ଦାସ, ଯଦୁନାଥ ଶତପଥୀ(ଶାସନ ଗ୍ରାମ) କାଳୀପ୍ରସନ୍ନ ଶତପଥୀ, ପ୍ରଭୃତି ବିଭିନ୍ନ ପୌରାଣିକ ଆଖ୍ୟାନକୁ ନେଇ ଗୀତିନାଟ୍ୟମାନ ଲେଖିଥିଲେ । ଷଢ଼େଇକଳର କାଳୀ ପ୍ରସନ୍ନ କବି ଜୟ ପରାଜୟ, ଅଭିରାମ ସିଂହ, ତ୍ରିରଙ୍ଗ ପତାକା, ମଧମ ପ୍ରଭୃତି ମଂଚ ନାଟକ ଲେଖିଛନ୍ତି ଚଳିତ ଶତକର ଚତୁର୍ଥ ଦଶକରେ ଏବଂ ଏଗୁଡ଼ିକ ମଂଚସ୍ଥ ମଧ ହୋଇଛି । ଷଢ଼େଇକଳାର ରାଜକୁମାର ବିଜୟ ପ୍ରତାପ ସିଂ ଦେଓ 'ଅଭିରାମସିଂ' ନାମକ ଐତିହାସିକ ମଂଚ ନାଟକ ଲେଖିଛନ୍ତି । ତେବେ ୧୯୧୪ -୧୫ ମସିହା ପୂର୍ବରୁ ସେ ଅଂଚଳରେ କୌଣସି ମଂଚ ନାଟକର ଅଭିନୟ ହୋଇଥିବାର ଜଣାଯାଏ ନାହିଁ। ଏହି ସମୟରେ ମଂଚସ୍ଥ ହୁଏ ପୌରାଣିକ ନାଟକ 'ଜନା' (ବଂଗଳାରୁ ଅନୁଦିତ) ବୀର କିଶୋର ପାଣି, ଭଗବାନ ଷଡ଼ଙ୍ଗୀ, ଯଦୁନନ୍ଦ, ବେନିମାଝି, ବୃନ୍ଦା ମଣ୍ଡଳ, ଜୟଦେବ ଷଡ଼ଙ୍ଗୀ, ଅମ୍ବିକା ମହାପାତ୍ର ପ୍ରଭୃତି ଏଥିରେ ଅଭିନୟ କରିଥିଲେ । ୧୯୨୦ - ୨୨ରେ ଏହି ନାଟକ ସହ 'ଶିବ-ବିବାହ' ନାମକ ଅନ୍ୟ ଏକ ନାଟକ ମଧ ଅଭିନୀତ ହୋଇଥିଲା ।

୧୯୨୫ରେ ମଂଚସ୍ଥ ହେଲା 'କର୍ଣ୍ଣାର୍ଜୁନ' - ବଙ୍ଗଳାରୁ ଓଡ଼ିଆରେ ଅନୂଦିତ ହୋଇ । କର୍ଣ୍ଣ ଭୂମିକାରେ ସ୍ମରଣୀୟ ଅଭିନୟ କଲେ ବିରଞ୍ଚି ପାଣି । ଶକୁନି ଭୂମିକାରେ ଦଧି ଭୂୟାଁ ଓ ଦ୍ରୋଣ ଭୂମିକାରେ ନନ୍ଦି ମଣ୍ଡଳଙ୍କର ଅଭିନୟ ମଧ ପ୍ରଶଂସିତ ହୋଇଥିଲା । ଏହି ନାଟକର ମଂଚ କୌଶଳ ଚିତ୍ତାକର୍ଷକ ହୋଇଥିଲା । ୧୯୧୬ରେ 'ମେବାରପତନ' ନାଟକ ପ୍ରସ୍ତୁତ କରାଯାଇଥିଲା ହିନ୍ଦୀ ଭାଷାରେ । କଳାକାରମାନେ ଥିଲେ ଓଡ଼ିଆ । ୧୯୩୦-୩୧ରେ ବାଳକୃଷ୍ଣ କରଙ୍କର 'ଚନ୍ଦ୍ରଗୁପ୍ତ' ନାଟକର ଅଭିନୟରେ ସିଦ୍ଧେଶ୍ୱର ମହାପାତ୍ର, ବିଜୟ କୁମାର ପାଣି, ସୁରେଶ ପ୍ରଭୃତି ଅଭିନୟ କରିଥିଲେ । ୧୯୩୩ରେ କାର୍ତ୍ତବୀର୍ଯ୍ୟ ଏବଂ ମାତୃପୂଜା ମଂଚସ୍ଥ ହୁଏ । ଗୋବିନ୍ଦ ମଣ୍ଡଳ ଥିଲେ ଏହାର ପୃଷ୍ଠପୋଷକ । ଘାସିରାମ ଦାସ ନିର୍ଦ୍ଦେଶକ । କାଞ୍ଚି କାବେରୀ, କଂସ ବଧ, ମାତୃପୂଜା ପ୍ରଭୃତି ନାଟକ ଏଇମାନଙ୍କ ଉଦ୍ୟମରେ ମଂଚସ୍ଥ ହୋଇଥିଲା ।

୧୯୩୭ରେ ଭୂଦେବ ଷଡ଼ଙ୍ଗୀଙ୍କ ନିର୍ଦ୍ଦେଶନାରେ ମଂଚସ୍ଥ ହେଲା ''ମୀରକାଶିମ, ମିରନ ଭୂମିକାରେ ଭୂଦେବ

Digitized by srujanika@gmail.com

ଷଡ଼ଙ୍ଗୀ, ମିରଜାଫର ରୂପେ ସିଦ୍ଧେଶ୍ୱର ମହାପାତ୍ର ଓ ନାୟିକା ଭୂମିକାରେ ନୁନୁମଣ୍ଡଳ ପ୍ରଭୃତି ଅଭିନୟ କରିଥିଲେ । ଭୂଦେବଙ୍କ ନିର୍ଦ୍ଦେଶନାରେ ଆଉ ଏକ ସ୍ମରଣୀୟ ନାଟକ ଏହି ସମୟରେ ମଂଚସ୍ଥ ହେଲା । ସେଇଟି ହେଉଛଇ 'ସୀତା' - ବଂଗଳାରୁ ଅନୁବାଦ । ଏହାପରେ ଅଶ୍ୱିନୀ ବାବୁ ଓ କାଳୀବାବୁଙ୍କର ସଫଳ ନାଟକ ଗୁଡ଼ିକ ମଧ ମଂଚସ୍ଥ ହୋଇଥିଲା । ୧୯୫୦ରେ ମଂଚସ୍ଥ ହେଲା 'ମୂଲିଆ' । ଭୂଦେବ ଷଡ଼ଙ୍ଗୀ ନିର୍ଦ୍ଦେଶନା ଦେଲେ । ଚକ୍ରଧରପୁରର ରେଲୱେ ଆସୋସିଏସନର ଓଡ଼ିଆ କର୍ମଚାରୀମାନେ ଏହା ମଂଚସ୍ଥ କଲେ । ସେହି ସମୟର ଝାରସୁଗୁଡ଼ାର ରେଲୱେ ଇନଷ୍ଟିଚ୍ୟୁଟରେ ଏହି ନାଟକଟି ସଫଳତାର ସହ ମଂଚସ୍ଥ ହୋଇଥିବାରୁ ଚକ୍ରଧରପୁରର ଓଡ଼ିଆ କର୍ମଚାରୀମାନେ ତାହାଦ୍ୱାରା ଅନୁପ୍ରାଣିତ ହୋଇଥିବାର ସମ୍ଭାବନା । ଚକ୍ରଧରପୁର ଅଭିନୟରେ କନକଲତା ସ୍ୱାଇଁ ନାମକ ଜଣେ ଅଭିନେତ୍ରୀ ଅଂଶ ଗ୍ରହଣ କରିଥିଲେ ।

ଭୂଦେବ ଷଡ଼ଙ୍ଗୀ ଓ ସୁରେଶ ମାଝି ୧୯୪୩ରୁ ୧୯୫୦ ମଧରେ ଗ୍ରାମାଂଚଳରେ ମଧ ମଂଚାଭିନୟର ପ୍ରସାର ନିମନ୍ତେ ଉଦ୍ୟମ କରିଥିଲେ । ସୀତା, ତୋଫାନ, ଚକ୍ରୀ, ରାମ ରାଜ୍ୟ, ମହାପଥର ଯାତ୍ରୀ, ମଉଡ଼ମଣି, ଯୌତୁକ, ଭାଇଭାଉଜ, ବେନାମୀ, ସାଧବୀ, ମା-ପୁଅ, ମୁକୁନ୍ଦଦେବ, ଲକ୍ଷ୍ୟହୀରା ପ୍ରଭୃତି ଓଡ଼ିଆ ଭାଷାର ଅଧିକାଂଶ ମଂଚ ସଫଳ ନାଟକ ଏମାନଙ୍କ ଉଦ୍ୟମରେ ଅଭିନୀତ ହୋଇଥିଲା ।

'ବିଜୟା' ନାଟ୍ୟକଳା ପରିଷଦ, ନାମରେ ଏକ ସାଂସ୍କୃତିକ ସଂସ୍ଥା ଏହି ସମୟରେ ସମାଧି, ରକ୍ତର ଡ଼ାକ, ଅଶାନ୍ତ ଗ୍ରହ ପ୍ରଭୃତି ନାଟକ ମଂଚସ୍ଥ ହୋଇଛି । ଏହି ସବୁ ଅଭିନୟ ପାଇଁ ଗୋଟିଏ ଅଭିନେତା ଗୋଷ୍ଠୀ ପ୍ରସ୍ତୁତ ହୋଇଯାଇଥିଲେ। ସେମାନଙ୍କ ମଧରେ ଥିଲେ ବୈକୁଣ୍ଠ ଦାସ, ଅନନ୍ତ ମଣ୍ଡଳ, ବିଶିକେଶନ ଦାସ, ରୁଦ୍ର ଷଡ଼ଙ୍ଗୀ , ଗୌର ମିସ୍ତ୍ରୀ, ନଗେନ୍ଦ୍ର ଷଡ଼ଙ୍ଗୀ, ମୁରଲୀ ମାଝି, ଧନକୃଷ୍ଣ ଓ ହିମାଂଶୁ ମୋଦକ, ଅରୁଣ ମଣ୍ଡଳ ପ୍ରଭୃତି । ଆଡ଼ଭୋକେଟ ମୁରାରୀ ଷଡ଼ଙ୍ଗୀଙ୍କ ନିର୍ଦ୍ଦେଶନାରେ ଷାଠିଏ ଦଶକ ପରେ ଏକାକୀ, ଲୁହା ଶିକୁଳୀ, ଭୁଲିହୁଏନା ପ୍ରଭୃତି ମଂଚସ୍ଥ ହୋଇଛି । ଅଭିନୟ କରୁଥିଲେ ସୋମନାଥ, ଶଶାଙ୍କ ଷଡ଼ଙ୍ଗୀ, କିଶୋର ଚନ୍ଦ୍ର ହୋତା, ଛୋଟେ ଲାଲ ମଣ୍ଡଳ, ମନବୋଧ ମିଶ୍ର, ଶ୍ରୀବନ୍ତ ଷଡ଼ଙ୍ଗୀ, ସୁବୋଧ, ମଧୁ, ଦୀନେଶ ମହାପାତ୍ର ପ୍ରଭୃତି ।

୧୯୭୩ରେ ଦୀନେଶ ମହାପାତ୍ର ରଚନା କରନ୍ତି ଐତିହାସିକ ନାଟକ 'ନାଦିରଶାହା' । ଏହା ସଫଳତାର ସହ ମଂଚସ୍ଥ ହୋଇଥିଲା । ୧୯୭୫ରେ ମଂଚସ୍ଥ ହେଲା 'କବି ସମ୍ରାଟ ଉପେନ୍ଦ୍ର ଭଂଜ' (ମନୋରଂଜନ) ନାଟକ । ସମ୍ପ୍ରତି ସେଠାରେ ମଂଚାଭିନୟର ପରମ୍ପରା ବେଶ ଦୁର୍ବଳ ହୋଇଯାଇଛି । ଏହା ସବୁଆଡ଼େ ହୋଇଛି । ତେଣୁ ଆଶ୍ଚର୍ଯ୍ୟ ହେବାର କିଛି ନାହିଁ । ମନେ କରାଯାଇପାରେ ଯେ, ୧୯୩୧ ମସିହାବେଳକୁ କେବଳ ସିଂଭୂମି ଜିଲ୍ଲାରେ ପାଖାପାଖି ଦୁଇଲକ୍ଷ ଓଡ଼ିଆ ରହିଥିଲେ । ଏହା ମୋଟ ଲୋକ ସଂଖ୍ୟାର ଏକ ଚତୁର୍ଥାଂଶ । ସେ ଅଂଚଳରେ ଏଇ ମାନଙ୍କୁ ନେଇ ଓଡ଼ିଆ ସଂସ୍କୃତି ବଂଚି ରହିଥିଲା । ଏବେ ମଧ ରହିଛି । ମେଦିନୀପୁର, ଧଳଭୂମ, କଣ୍ଡେଇ, କାଛି ପ୍ରକୃତି ବଂଗଳା ଅଧିକୃତ ଓଡ଼ିଆ ଭାଷାଭାଷୀ ମାନଙ୍କ ଭଳି ଏମାନେ ନିଜର ଭାଷା ଓ ସଂସ୍କୃତିକୁ ପୂରାପୁରି ବିସ୍ମୃତ ହୋଇ ନ ଥିଲେ । ଉପାନ୍ତ ଅଂଚଳରେ ମଞ୍ଚାଭିନୟର ସୂତ୍ରପାତ ଚଳିତ ଶତକର ଦ୍ୱିତୀୟ ଦଶକରେ ହିଁ ହୋଇଛି । ତା'ପୂର୍ବରୁ ଗୀତିନାଟ୍ୟର ଏକ ବଳିଷ୍ଠ ଧାରା ଏହି ଅଞ୍ଚଳରେ ପ୍ରବାହିତ ହେଉଥିଲା । କହିବା ବାହୁଲ୍ୟ ଯେ, ଲୋକରୁଚିକୁ ଆଖି ଆଗରେ ରଖି ଏସବୁ ନାଟକର କଥା ବସ୍ତୁ ପୌରାଣିକହିଁ ହେଉଥିଲା । କ୍ରମଶଃ ଏଥିରେ କିମ୍ବଦନ୍ତୀ ଓ ଇତିହାସ ମଧ ସ୍ଥାନ ପାଇଲା । ମଂଚାଭିନୟର ପ୍ରାଥମିକ ପର୍ଯ୍ୟାୟରେ ବଂଗଳା ନାଟକର ଓଡ଼ିଆ

Digitized by srujanika@gmail.com

ଅନୁବାଦ ଏଠାରେ ମଂଚସ୍ଥ ହୋଇଛି । ଓଡ଼ିଶାରେ ମୂଳ ବଂଗଳା ନାଟକ ଗୁଡ଼ିକର ଅଭିନୟ ସ୍ଥାନୀୟ ବଂଗୀୟ ମାନେ କରୁଥିଲେ । ସେଥିରୁ ଓଡ଼ିଆ ମାନେ ଏହାର ଓଡ଼ିଆନୁବାଦ ମଂଚସ୍ଥ କରିବାର ପ୍ରେରଣା ପାଇଥିବେ । ମାତ୍ର ଉପାନ୍ତ ଅଂଚଳର ଓଡ଼ିଆ ମାନେ ତ୍ରିଭାଷୀ ଅର୍ଥାତ ବଂଗଳା, ଓଡ଼ିଆ ଓ ହିନ୍ଦୀ ଭାଷାରେ ସମାନ ଭାବରେ ପ୍ରବୀଣ ହୋଇଥିବାରୁ ବଂଗଳା ଅନୁବାଦ ପାଇଁ ସେମାନଙ୍କୁ କୌଣସି ପ୍ରେରଣାର ଅପେକ୍ଷା କରିବାକୁ ପଡ଼ିନାହିଁ । ଓଡ଼ିଆ ଅଭିନେତା ମାନେ ତ ସଫଳତା ସହିତ ହିନ୍ଦୀ ନାଟକ ମଧ ମଂଚସ୍ଥ କରିଛନ୍ତି ।

ଅଣ ଓଡ଼ିଆ ଅଭିନେତା ମାନେ ମଧ ସମାନ ଆଗ୍ରହରେ ଓଡ଼ିଆ ନାଟକରେ ଅଂଶ ଗହଣ କରିଥିବା ଏହି ଅଂଚଳର ଆଉ ଏକ ବୈଶିଷ୍ୟ । ପୁରୁଷମାନେ ହିଁ ଏଠାରେ ନାରୀ ଭୂମିକାରେ ଅଂଶ ଗ୍ରହଣ କରୁଥିଲେ । ଲକ୍ଷ୍ୟ କରାଯାଇପାରେ ଯେ, ଏଠାକାର ଅଭିନୟ କୌଣସି ରାଜପୃଷ୍ଠପୋଷକତା ଲାଭ କରିବାର ପ୍ରଶ୍ନ ନଥିଲା । ଏହାଥିଲା ସେ ଅଂଚଳର କେତେକ ଶିକ୍ଷିତ ଏବଂ ସଂସ୍କୃତି ସଚେତନ ଭଦ୍ରମଣ୍ଡଳୀର ମାନସ ସନ୍ତାନ । ନାଟକ ମାଧମରେ ସେମାନେ ନିଜ ଅଂଚଳରେ ଓଡ଼ିଆ ସଂସ୍କୃତିର ପ୍ରସାର କାମନା କରିଥିଲେ । ୧୯୫୦ ମସିହାର ଗୋଟିଏ ଓଡ଼ିଆ ନାଟକର ଅଭିନୟରେ ଦୈବାତ ଉପସ୍ଥିତ ଥିଲେ ପଣ୍ଡିତ ଗୋଦାବରୀଶ । ୧୯୧୮-୧୯ରେ ଚକ୍ରଧର ପୁର ସମେତ ସମଗ୍ର ସିଂଭୂମ୍ ଥିଲା ତାଙ୍କର କର୍ମକ୍ଷେତ୍ର । ନାଟକର ମର୍ମସ୍ପର୍ଶୀ ଅଭିନୟରେ ମୁଗ୍ଧ ହୋଇ ସେ କହିଥିଲେ, 'ସିଂହଭୂମିରେ ଓଡ଼ିଆ ଜାତିର ଏପରି ଜୀବନ୍ତ ଶିଳ୍ପକଳା ବିଦ୍ୟମାନ ରହିଛି, ତାହା ମୋତେ ଜଣା ନଥିଲା' ଉକ୍ତିଟି ଆଦୌ ବାହୁଲ୍ୟ ସୂଚକ ନୁହେଁ । ସେଇ ଅଂଚଳରେ ଏଇ ଗୋଟିଏ ଅଭିନୟ ପାଇଁ ଉଦ୍ୟୋକ୍ତାମାନଙ୍କୁ କିଭଳି ପ୍ରତିକୂଳତାର ସମ୍ମୁଖୀନ ହେବାକୁ ପଡ଼ିଥିବ, ତାହା ଅନୁମାନ କରିବା କଷ୍ଟକର ନୁହେଁ । ଲକ୍ଷ୍ୟ ତ ମାତ୍ର ଗୋଟିଏ, ନିଜ ସଂସ୍କୃତିର ପ୍ରଚାର । ଏହାହିଁ ପଣ୍ଡିତ ମିଶ୍ରଙ୍କୁ ଅଭିଭୂତ କରିଥିବ ।

ପଞ୍ଚମ ଦଶକରୁ ଏହି ଅଞ୍ଚଳରେ ସାମାଜିକ ନାଟକର ଆଦର ବୃଦ୍ଧି ପାଇଲା । ପୌରାଣିକ ଓ ଐତିହାସିକ ନାଟକର ଯୁଗ ଶେଷ ହୋଇଥିଲା । ଶିକ୍ଷାର ପ୍ରସାର ସାଧାରଣ ଜନତାକୁ ଅଧିକ ହେତୁ ବାଦୀ କରିସାରିଥିଲା । ତେଣୁ ଆସିଲା ସାମାଜିକ ନାଟକର ଯୁଗ । ଓଡ଼ିଶାର ସମସ୍ତ ମଂଚ ସଫଳ ସାମାଜିକ ନାଟକ ଏଠାରେ ଅଭିନୀତ ହୋଇଥିବାର ଦେଖାଯାଉଛି । ତେବେ ସେ ଅଂଚଳରେ ଏଠାରେ ବୌଦ୍ଧିକ ବା ତଥାକଥିତ ଉଦ୍‌ଭଟ ନାଟକ ନାମରେ ପ୍ରଚାରିତ ନାଟକ ମାନଙ୍କୁ ଆଦୌ ସ୍ପର୍ଶ କରାଯାଇନାହିଁ । ସେମାନେ ଚାହିଁଥିଲେ ଓଡ଼ିଆ ସଂସ୍କୃତିର ଜୀବନ୍ତ ଆଲେଖ୍ୟ । ଏଥିରେ ତ ଓଡ଼ିଆ ନଥିଲେ । ସଂସ୍କୃତି ବା ଆସନ୍ତା କୁଆଡୁ ? ତେଣୁ ଏ ସବୁ ନାଟକ ପରିତ୍ୟକ୍ତ ହୋଇଛି ।

(ଚ) ଦୁଇଟି ପ୍ରାଚୀନ ମଂଚ : -

ବିକ୍ରମ ଥିଏଟର, ଖଡ଼ିଆଳ : - ଖଡ଼ିଆଳ ରାଜା ବୀରବିକ୍ରମ ଦେବ ଥିଲେ ସ୍ୱୟଂ ଜଣେ ନାଟ୍ୟକାର । ସେ ପ୍ରେମଲତା, ହରିଶ୍ଚନ୍ଦ୍ର, ବୃଦ୍ଧ ବିବାହ, ଭ୍ରାତୃସ୍ନେହ, କୁସୁମ ସୁନ୍ଦରୀ, ଅମ୍ବିକା ଦେବୀ, ଶୈଳବାଳା, ଉତ୍କଳଦୁର୍ଦ୍ଦଶା, ସୁହାସିନୀ ପ୍ରଭୃତି ବାରଖଣ୍ଡି ନାଟକ ଓ ପ୍ରହସନ ରଚନା କରି ସେ ଗୁଡ଼ିକର ଅଭିନୟ କରାଉଥିଲେ । ଏହି କାରଣରୁ ୧୮୯୫ ମସିହାରେ ତାଙ୍କରି ଦ୍ୱାରା ପ୍ରତିଷ୍ଠିତ ହୁଏ ବୀରବିକ୍ରମ ଥିଏଟର ନାମକ ସ୍ଥାୟୀ ରଙ୍ଗମଞ୍ଚ । ଏ ସମ୍ପର୍କରେ glimpses of Orissa ନାମକ ପୁସ୍ତକରେ କୁହାଯାଇଛି "Another new introduction the establishment of a permanent stage

Digitized by srujanika@gmail.com

by Bir Bikram Deo in 1895 at Khariar. It was named as ' Bir bikram Theatre and was probably the first Oriya Permanent stage" (Socio - Cultural History of Orissa : A case study of Khariar Estate - pp 75 - by Sri J.P. Singh Deo) ପ୍ରବନ୍ଧରେ ବୀରବିକ୍ରମ ଥିଏଟରକୁ ଓଡ଼ିଶାର ପ୍ରଥମ ସ୍ଥାୟୀ ରଙ୍ଗମଞ୍ଚ ରୂପେ ଦାବୀ କରାଯାଇଛି । ମାତ୍ର ଏହା ଠିକ୍ ନୁହେଁ, ଇତିହାସ ସର୍ବଦା ସତ୍ୟର ଦାସ, କୌଣସି ପ୍ରକାର ଆବେଗର ଏଠାରେ ସ୍ଥାନ ନାହିଁ । ଫକୀର ମୋହନ ସେନାପତିଙ୍କ ଭଳି ଭାଷାସାହିତ୍ୟର ପୃଷ୍ଠପୋଷକ ରାମଶଙ୍କର ରାୟଙ୍କୁ ଓଡ଼ିଆ ଭାଷାର ପ୍ରଥମ ଔପନ୍ୟାସିକ ଓ ନାଟ୍ୟକାରର ସମ୍ମାନ ଦେଇଥିଲେ । ସ୍ୱୟଂ ମଧୁସୂଦନ ଦାସ ମଧ ରାମଶଙ୍କରଙ୍କୁ 'Father of Oriya Drama ' ନାମରେ ଆଖ୍ୟାୟିତ କରିଥିଲେ । ମାତ୍ର ଇତିହାସ ଏହାକୁ ଗ୍ରହଣ କରିନାହିଁ ।

ଯାହାହେଉ, ବୀରବିକ୍ରମ ଦେବଙ୍କ ଉଦ୍ୟମରେ ସ୍ଥାୟୀ ମଞ୍ଚଟିଏ ସ୍ଥାପିତ ହେଲା । ରାଜ ପୃଷ୍ଠପୋଷକତାରେ ସେଠାରେ ନିୟମିତ ନାଟକାଭିନୟର ବ୍ୟବସ୍ଥା ମଧ ହେଉଥିଲା । ଶୁଣାଯାଏ ଯେ, ସେଠାକାର ପ୍ରସିଦ୍ଧ ଚନ୍ଦନଯାତ୍ରା ଅବସରରେ ଏକାଦିକ୍ରମେ ଏହି ମଂଚରେ ସାତଟି ନାଟକ ମଂଚସ୍ଥ ହେଉଥିଲା । (ଫକୀର ମୋହନ ରଣା - ତତ୍ରୈବ ।

ଆହୁରି ଶୁଣାଯାଏ ଯେ, ''ଓଡ଼ିଶାର ତତ୍କାଳୀନ ଅନ୍ୟାନ୍ୟ ରଙ୍ଗମଂଚଠାରୁ ଖଡ଼ିଆଳ ରଙ୍ଗମଂଚ ଆକୃତିରେ ବୃହତ୍ତମ ଥିଲା ।'' (ପ୍ରଥମସ୍ଥାୟୀ ଓଡ଼ିଆ ରଙ୍ଗମଂଚ : ଏକ ସିଂହାବଲୋକନ - ଶ୍ରୀମୋହିତ ମୋହନ ମହାପାତ୍ର - କୋଣାର୍କ, ଭାଗ - ୯୭, ୧୯୯୫ ପୃ - ୯) ସେ କାଳର ଅନ୍ୟାନ୍ୟ ରଙ୍ଗମଂଚ ଅର୍ଥ ଯଦି ସ୍ଥାୟୀ ମଂଚକୁ ବୁଝାଉଥାଏ, ତେବେ ରାଧାକାନ୍ତ ମଂଚ ଏବଂ କୋଠପଦାମଂଚର ଆକୃତି ନିର୍ଣ୍ଣୟ ଏହା ଅପେକ୍ଷା କ୍ଷୁଦ୍ର ଥିଲା ।

ବୀରବିକ୍ରମ ଥିଏଟରର ମୁଖ୍ୟ ମଂଚ ଆକୃତିରେ ୩୦' x ୧୮'ର ଥିଲା । ଏହାର ଆଗ ଓ ପଛରେ ଖୋଲା ବାରଣ୍ଡା ରହୁଥିଲା । ଏହି ମଂଚରେ ଦୁଇଭାଗରେ ବିଭକ୍ତ ହୋଇପାରୁଥିବା ଯବନିକା, ପର୍ଦ୍ଦା ଓ ଉଇଙ୍ଗସ୍ ଆଦିର ବ୍ୟବହାର କରାଯାଉଥିଲା । ସେ କାଳର ରୀତି ଅନୁସାରେ ପର୍ଦ୍ଦ୍ୟ ଯଥାରୀତି ଗୁଡ଼ାଇ ହୋଇ ଉପରକୁ ଉଠି ଯାଉଥିଲା । ମଂଚର ମାଟି ଖୋଳାଯାଇ ତା'ଉପରେ ପଟାର ଢ଼ାକୁଣି ଦିଆଯାଇଥିଲା । ଏହି ମଂଚରେ ସେ କାଳରେ ମଧ ଆକାଶ ମାର୍ଗରୁ ଉଡ଼ାଜାହାଜର ଅବତରଣ, ବୋମାବର୍ଷଣ (୧୯୨୦ ପରେ) ଦେବାଦେବୀଙ୍କର ଆବିର୍ଭାବ, ଅଗ୍ନିପ୍ରବେଶ ପ୍ରଭୃତି ବହୁ ଚମକ ସୃଷ୍ଟିକାରୀ ଦୃଶ୍ୟର ଅବତାରଣା କରାଯାଉଥିଲା । ମଂଚର ପୂର୍ବ ଭାଗରେ ସଙ୍ଗୀତ ଓ ଯନ୍ତ୍ରଶିଳ୍ପୀମାନଙ୍କ ବସିବାର ବ୍ୟବସ୍ଥାଥିଲା । ବାହାରେ ମଶାଲ ଓ ଦିହୁଡ଼ି ତଥା ଭିତରେ କାର୍ବାଇଡ଼ ଗ୍ୟାସର ଆଲୋକ ବ୍ୟବହାର କରାଯାଉଥିଲା ।

ବୀର ବିକ୍ରମଦେବ କେବଳ ଜଣେ ନାଟ୍ୟକାର ନଥିଲେ । ସେ ଥିଲେ ଏକାଧାରରେ ଜଣେ ନିର୍ଦ୍ଦେଶକ, ପରିଚାଳକ ଓ ଅଭିନେତା । ଏ ଦେଶ ଓ ସେ ଦେଶର ରଂଗମଂଚ ତଥା ଅଭିନୟ କଳା ସମ୍ପର୍କରେ ତାଙ୍କର ଯେଉଁ ବିପୁଳଜ୍ଞାନ ରହିଥିଲା, ତାହା ତାଙ୍କର ସମସାମୟିକ ଅନ୍ୟ ନାଟ୍ୟକାରମାନଙ୍କର ନଥିଲା । ଏ ଦୃଷ୍ଟିରୁ ତାଙ୍କୁ କେବଳ ପରବର୍ତ୍ତୀ କାଳର ନାଟ୍ୟକାର କବିଚନ୍ଦ୍ର କାଳୀଚରଣଙ୍କ ସହିତ ତୁଳନା କରାଯାଇପାରେ । ସେ କାଳରେ ବୀରବିକ୍ରମ ମଂଚ ଓ ଅଭିନୟ କଳା ସମ୍ପର୍କରେ ଦୁଇଟି ପ୍ରମାଣିକ ପୁସ୍ତକ ରଚନା କରିଥିଲେ । ସେ ଦୁଇଟି ହେଲା 'ନାଟକ ରଚନା ପ୍ରଣାଳୀ' ଓ ଅଭିନୟ ପ୍ରକାଶିକା' । ଏଥିରୁ ତାଙ୍କର ନାଟ୍ୟାଭିନୟ ଅନୁରକ୍ତି ତଥା କୁଶଳତାର ପ୍ରମାଣ ମିଳିଥାଏ ।

Digitized by srujanika@gmail.com

ବୀର ବିକ୍ରମ ମଂଚରେ ଯେ କେବଳ ଏହାର ପ୍ରତିଷ୍ଠାତାଙ୍କର ନାଟକ ଅଭିନୀତ ହେଉଥିଲା ଏହାନୁହେଁ । ଏକାଦିକ୍ରମେ ଏଥିରେ ସାତରାତି ନାଟକାଭିନୟ ଚାଲୁଥିଲା ବୋଲି ପୂର୍ବରୁ ସୂଚିତ ହୋଇଛି । ଏଥିପାଇଁ ତେଣୁ ଅନ୍ୟଭାଷା ଅର୍ଥାତ୍ ହିନ୍ଦୀ ଓ ଅନ୍ୟ ନାଟ୍ୟକାର (ଓଡ଼ିଆ) ମାନଙ୍କର ନାଟକ ଅଭିନୀତ ହେଉଥିଲା । ସୋନପୁର ରାଜା ବୀରବିକ୍ରୋଦୟ ସିଂହ ରଚିତ ରତ୍ନାବଳୀ, ଶକୁନ୍ତଳା ଓ ବିକ୍ରମୋର୍ବାଶୀୟ ପ୍ରଭୃତି ଅନୁବାଦ ନାଟକ ଏହି ମଂଚରେ ଅଭିନୀତ ହୋଇଥିବାର ଶୁଣାଯାଏ । ରାଣୀ ଡ଼ୋଳାନନ୍ଦ ପ୍ରିୟା ଦେବୀଙ୍କ ରଚିତ 'ନାରୀସ୍ୱାତନ୍ତ୍ର୍ୟ' (ହୋଇପାରନ୍ତି ସେ ଓଡ଼ିଆ ଭାଷାର ପ୍ରଥମ ନାରୀ ନାଟ୍ୟକାର - ତାଙ୍କର ନାଟକଟି ମିଳିଲେ, ଓଡ଼ିଆ ନାଟ୍ୟ ସାହିତ୍ୟର ଗୋଟିଏ ନୂତନ ଦିଗନ୍ତ ଉନମୋଚିତ ହୁଅନ୍ତା । ଏ ଦିଗରେ ନାଟ୍ୟପ୍ରେମୀ ମାନଙ୍କୁ ଦୃଷ୍ଟିଦେବା ନିମନ୍ତେ ଅନୁରୋଧ), ଲକ୍ଷ୍ମଣ ପଟ୍ଟନାୟକଙ୍କ ରଚିତ ଭୟଙ୍କର ପୁରସ୍କାର, ବିଷାକ୍ତ ପ୍ରଣୟ, ସତ୍ୟମଙ୍ଗଳ ଓ ଯଯାତି କେଶରୀ ପ୍ରଭୃତି ନାଟକ ମଧ୍ୟ ଏହି ମଂଚରେ ଅଭିନୀତ ହୋଇଥିଲା ।

ସେ ସମୟରେ ଅଭିନେତାମାନଙ୍କ ମଧ୍ୟରେ ରାମଚନ୍ଦ୍ର ରାୟଗୁରୁ, ପରମାନନ୍ଦ ରାୟଗୁରୁ, ଅଖିଳଚନ୍ଦ୍ର ମହାପାତ୍ର, ରାମଚନ୍ଦ୍ର ମୁଣ୍ଡ, ସଦାନନ୍ଦ ଠାକୁର, ରାଧାଚରଣ ବାରିକ, ବଳରାମ ସାହୁ, ବିମ୍ବାଧର ଯୋଷୀ, ବେଣୁଧର ପ୍ରଧାନ ପ୍ରମୁଖ ସେମାନଙ୍କର ଅଭିନୟ ନିମନ୍ତେ ସ୍ମରଣୀୟ । ସବୁଠାରୁ ବଡ଼ କଥା, ଖଡ଼ିଆଳର ଅଭିନୟ ପରମ୍ପରା ଏହାର ପଡ଼ୋଶୀ ରାଜ୍ୟ କଳାହାଣ୍ଡି ତଥା ବନ୍ଧୁରାଜ୍ୟ ବାମଣ୍ଡାକୁ ବିଶେଷ ଭାବରେ ଉଦ୍‌ବୁଦ୍ଧ କରିଥିଲା । ଖଡ଼ିଆଳର କଳାକାରମାନେ ଏ ଉଭୟ ରାଜ୍ୟର ମଂଚରେ ଅଭିନୟ ପ୍ରଦର୍ଶନ କରି ବେଶ୍ ପ୍ରଶଂସିତ ହୋଇଥିଲେ । ବୀରବିକ୍ରମ ଦେବ ଅକାଳରେ ମୃତ୍ୟୁବରଣ କରନ୍ତି ୧୯୧୨ରେ । ରାଜ୍ୟ କୋର୍ଟଅଫ୍‌ୱାର୍ଡ଼ସ ଅଧୀନକୁ ଚାଲିଯାଏ । ସ୍ୱାଭାବିକ କାରଣରୁ ବୀର ବିକ୍ରମଙ୍କ ସୃଷ୍ଟ ଅଭିନୟ ପରମ୍ପରା ମଧ୍ୟ ଶିଥିଳ ହୋଇଯାଏ ।

୧୯୨୧ ରେ ଆର୍ତ୍ତତ୍ରାଣ ଦେବ ଖଡ଼ିଆଳ ସିଂହାସନ ଆରୋହଣ କଲାପରେ ଥିଏଟରର ସମୃଦ୍ଧି ପୁଣି ବୃଦ୍ଧିପାଏ । ଆର୍ତ୍ତତ୍ରାଣ ଦେବ ନାଟ୍ୟାଭିନୟରେ ସଉକ ରଖୁଥିଲେ । ବଳଦେବ ବହିଦାର ନାମକ ଜଣେ ନାଟ୍ୟରସିକ ଏହି ସମୟରେ ପ୍ରଧାନ ଶିକ୍ଷକ ରୂପେ ଖଡ଼ିଆଳରେ ଅବସ୍ଥାନ କରୁଥିଲେ । ରାଜାଙ୍କ ପ୍ରେରଣାରେ ଓ ବଳଦେବଙ୍କର ଉଦ୍ୟମରେ ଅଭିନୟର ଏକ ନୂତନ ପରମ୍ପରା ସୃଷ୍ଟି ହୋଇଥିଲା । ଏହି ସମୟରେ ବୀରବିକ୍ରମଙ୍କ ନାଟକାବଳୀ, ନୟୀ ଜିନ୍ଦଗୀ, ଶେଓଜୀ, ଗଡ଼ବିଜୟ ପ୍ରଭୃତି ନାଟକ ମଂଚସ୍ଥ ହୋଇଥିଲା । ଦ୍ୱିଜେନ୍ଦ୍ରଲାଲଙ୍କ 'ଚନ୍ଦ୍ରଗୁପ୍ତ' ନାଟକ ଓଡ଼ିଆ ଅନୁବାଦ ମଧ୍ୟ ଏହି ମଂଚରେ ଅଭିନୀତ ହୋଇଥିଲା ଏବଂ ଏଥିପାଇଁ କଲିକତାରୁ ପୋଷାକ ପତ୍ର ଅଣାଯାଇଥିଲା । ଶୁଣାଯାଏ ଯେ, ହାମଲେଟ୍ ନାଟକ ଏହି ସମୟରେ ଏଠାରେ ମଂଚସ୍ଥ ହୋଇଥିଲା ହିନ୍ଦୀ ଭାଷାରେ । ଭାଷାନ୍ତର କରିଥିଲେ ବଙ୍କିମ ଚନ୍ଦ୍ର ପଟ୍ଟନାୟକ । ମଂଚର ଏହି ଦ୍ୱିତୀୟ ପର୍ଯ୍ୟାୟରେ ଅନ୍ୟାନ୍ୟ ପରିବର୍ତ୍ତନ ସହ ଉଲ୍ଲେଖ ଯୋଗ୍ୟ ଅବଦାନ ଥିଲା ମଂଚ ସହିତ ବିଦ୍ୟୁତ ସଂଯୋଗ (୧୯୨୪) ।

ଆର୍ତ୍ତତ୍ରାଣ ଦେବ ଅଭିନେତାମାନଙ୍କର ସୁଖ ସ୍ୱାଚ୍ଛନ୍ଦ୍ୟ ପ୍ରତି ବିଶେଷ ଦୃଷ୍ଟି ଦେଉଥିବାରୁ, ଏମାନେ ମଧ୍ୟ ପ୍ରାଣଢ଼ାଳି ଅଭିନୟ କରୁଥିଲେ । ଅଭିନୟ ରାଜେଚ୍ଛାରେ ଯେ କୌଣସି ସମୟରେ କରାଯାଉଥିଲା । ନାରୀ ଭୂମିକାରେ ପୁରୁଷମାନେ ହିଁ ଅଭିନୟ କରୁଥିଲେ । ଦ୍ୱିତୀୟ ବିଶ୍ୱଯୁଦ୍ଧ କାଳରେ ଆର୍ତ୍ତତ୍ରାଣ ଦେବଙ୍କ ନାଟକ 'ବିଜୟ - ଝଙ୍କାର' 'ଗଡ଼୍‌ବଡ଼୍ ଦାସ' ଓ

Digitized by srujanika@gmail.com

ଯୁବରାଜ ଅନୁପସିଂଦେଓଙ୍କ 'ନିମକ୍‌ହାରାମ' ପ୍ରଭୃତି ଏହି ମଂଚରେ ଅଭିନୀତ ହୋଇଥିଲା ।

ଦ୍ୱିତୀୟ ପର୍ଯ୍ୟାୟର ଅଭିନୟରେ ରଘୁନାଥ ନନ୍ଦ, ଗୋପୀନାଥ ନନ୍ଦ, କାଶୀପ୍ରସାଦ ଖମାରୀ, ଅବଦୁଲ ରହମାନ, କ୍ଷେତ୍ରମୋହନ ଦଣ୍ଡସେନା, ଶଙ୍କରପ୍ରସାଦ ପଟ୍ଟନାୟକ, ରୁଦ୍ର ନାରାୟଣ ଦଣ୍ଡସେନା, ପୂର୍ଣ୍ଣଚନ୍ଦ୍ରଠାକୁର, ମହେଶ୍ୱର ଅଗସ୍ତି, ପ୍ରୟାଗଦତ୍ତ ଯୋଷୀ, ବୁଧରାମ ଅଗ୍ରୱାଲ, ରାମକୃପାଳ ଶୁକ୍ଲ, ଉମାକାନ୍ତ ମୁଣ୍ଡ, ଫତେଖା' ଶାହମୀର ଖା', ସାନ ଆଲ୍ଲିମିଆ ପ୍ରମୁଖ ଶତାଧିକ କଳାକାର ମଞ୍ଚ ସହିତ ସମ୍ପୃକ୍ତ ଥିଲେ । ଲକ୍ଷ୍ୟ କରାଯାଇପାରେ ଯେ, ଜାତିବର୍ଣ୍ଣ ଧର୍ମ ଓ ଭାଷା ନିର୍ବିଶେଷରେ କଳାକାର ନିର୍ବାଚିତ ହେଉଥିଲେ । ଗୋଟିଏ ଛୋଟ ଷ୍ଟେଟ୍‌ରେ ଏକାଦିକ୍ରମେ ଏତେ କଳାକାର ଅଭିନୟ ନିମନ୍ତେ ଆଗେଇ ଆସିବା କିଛି ସାମାନ୍ୟ କଥା ନଥିଲା । ଏ ସବୁ ସମ୍ଭବ ହୋଇଥିଲା ରାଜପରିବାରର ଅଭିନୟ ପୃଷ୍ଠପୋଷକତା ଯୋଗୁଁ । ସମଗ୍ର ରାଜ୍ୟକୁ ନାଟ୍ୟ ପ୍ରାଣତାରେ ଉଦ୍‌ବୁଦ୍ଧ କରିବା, ନାଟ୍ୟାନୁରକ୍ତ ଏକ ଦର୍ଶକ ଗୋଷ୍ଠୀ ସୃଷ୍ଟି କରିବା, କେବଳ ଏହି କାରଣରୁ ସମ୍ଭବପର ହୋଇପାରିଥିଲା ।

ଓଡ଼ିଆ ଭାଷାର ନାଟକ ଛାଡ଼ିଦେଲେ ଏଠାରେ ହିନ୍ଦୀ, ଉର୍ଦ୍ଦୁ ଓ ସ୍ଥାନୀୟ କୋଶଳୀଭାଷାରେ ମଧ୍ୟ ନାଟକ ରଚିତ ଓ ଉପସ୍ଥାପିତ ହୋଇଥିବାର ଦେଖାଯାଉଛି । ମଧ୍ୟପ୍ରଦେଶ ସଂଲଗ୍ନ ହୋଇଥିବାରୁ ଏଠାକାର ଦର୍ଶକମାନେ ହିନ୍ଦୀ ଓ ଉର୍ଦ୍ଦୁଭାଷା ଭଲଭାବେ ବୁଝୁଥିଲେ । କୋଶଳୀଭାଷାରେ ମୁରଲୀଧର ପଟ୍ଟନାୟକଙ୍କ ରଚିତ 'ନରହିଆଭଗତ୍‌', ଲାଲ ରୁଦ୍ରମାଧବଙ୍କ ଲିଖିତ 'କୌତୁକ କୋଳାହଳ' ଓ ପ୍ରୟାଗ ଦତ୍ତ ଯୋଶୀଙ୍କ ଶ୍ରୁତ 'କପଟ ବିବାହ' ପ୍ରଭୃତି ସଂସ୍କାର ମୂଳକ ନାଟକ ରଚିତ ଓ ମଂଚସ୍ଥ ହୋଇଥିଲା । ଏହାଛଡ଼ା ମୋହନ ସୁନ୍ଦର ଦେବ ଗୋସ୍ୱାମୀଙ୍କ ରଚିତ 'ମାନଭଞ୍ଜନ' ରାସ- ନାଟକ ୧୯୩୨ - ୩୩ ମସିହାରେ ଏକାଧିକ ବାର ମଞ୍ଚସ୍ଥ ହୋଇଥିଲା । ଓଡ଼ିଆ ଭାଷାର ଲୋକପ୍ରିୟ ନାଟକ ଗୁଡ଼ିକ ମଧ୍ୟ ଏହି ସମୟରେ ନିୟମିତ ଭାବରେ ଅଭିନୀତ ହେଉଥିଲା । ପରବର୍ତ୍ତୀ କାଳରେ ବୀରବିକ୍ରମଥିଏଟରର ପ୍ରତିଷ୍ଠାତା ନାଟ୍ୟକାରଙ୍କର ନାଟକ ପ୍ରତ୍ୟେକ ବର୍ଷ ଅଭିନୀତ ହେବା ଏକ ନୀତି ରୂପରେ ଗୃହୀତ ହୋଇଥିଲା ।

ସେ ସମୟରେ ମଞ୍ଚସ୍ଥ ହୋଇଥିବା ବିଭିନ୍ନ ଭାଷାଭାଷୀ ନାଟକର ଏକ ତାଲିକା ସ୍ୱର୍ଗୀୟ ପ୍ରୟାଗଦତ୍ତ ଯୋଶୀ ପ୍ରସ୍ତୁତ କରିଛନ୍ତିଓ। ପାଠକମାନଙ୍କ ଗୋଚରାର୍ଥେ ଆମେ ନିମ୍ନରେ ତାହା ଉଦ୍ଧାର କରୁଛୁ ।

ଓଡ଼ିଆ ନାଟକ - ସତ୍ୟମଙ୍ଗଳ, ଦୁର୍ଗେଶ ନନ୍ଦିନୀ (ଲକ୍ଷ୍ମଣ ପଟ୍ଟନାୟକ), ଚନ୍ଦ୍ରଗୁପ୍ତ (ମୁରଲୀଧର ପଟ୍ଟନାୟକ) ନରନାରାୟଣ, ପାଷାଣୀ, କର୍ଣ୍ଣାର୍ଜୁନ, ପରପାରେ, ଆତ୍ମଦର୍ଶନ(ଲାଲ ରୁଦ୍ରମାଧବ ଦେବ), କଳାପାହାଡ଼, ଶେଓଲୀ, ମୁଦ୍ରାରାକ୍ଷସ, ରଘୁଅରକ୍ଷିତ, କୀଚକବଧ, ସମଲେଶ୍ୱରୀ, କୋଣାର୍କ, ପ୍ରେମିକ ଛାତ୍ର, ସାବିତ୍ରୀ, ପୁରୁଷୋତ୍ତମ ଦେବ, ହରଧନୁଭଙ୍ଗ, ନରମେଧ ଯଜ୍ଞ, ନିମକହାରମ୍‌, ବିଲ୍ୱମଙ୍ଗଳ, ହରିଶ୍ଚନ୍ଦ୍ର । ଲକ୍ଷ୍ୟ କରାଯାଇପାରେ ଯେ, ଏଥିରେ ପ୍ରଥମେ ବହୁ ବଙ୍ଗଳା ନାଟକ ଓ ପରେ ସ୍ଥାନୀୟ ଲେଖକ, ଅଶ୍ୱିନୀକୁମାର ଘୋଷ, ଗୋଦାବରୀଶ ମିଶ୍ର ଓ ଗୋବିନ୍ଦ ଚନ୍ଦ୍ର ଶୂରଦେଓଙ୍କର ନାଟକମାନ ରହିଛି ।

ହିନ୍ଦୀ ନାଟକ - ନୟୀ ଜିନ୍ଦେଗୀ, ଶ୍ରୀମତୀ ମଞ୍ଜରୀ, ଚଞ୍ଚଲ୍ କୁମାରୀ, ରାଣାପ୍ରତାପ, ମହାସତୀ ମଦାଲସା। ରୁକ୍ମିଣୀ ମଙ୍ଗଳ, କୃଷ୍ଣାର୍ଜୁନ, ଭାରତ ବିଜୟ, ସତ୍ୟବିଜୟ ଭୟଙ୍କରଭୂତ, ମହାବୀର କର୍ଣ୍ଣ, ସତ୍ୟବାଦୀ ହରିଶ୍ଚନ୍ଦ୍ର, ଅଛୁତୋଦ୍ଧାର, ଶ୍ରୀକୃଷ୍ଣାବତାର, ବୀର ଅଭିମନ୍ୟୁ, ମହାଭାରତ, ଉଷା ଅନିରୁଦ୍ଧ, ବାରଣିବାଜୀ, ସମ୍ରାଟଚନ୍ଦ୍ରଗୁପ୍ତ, ଶ୍ରବଣକୁମାର, ମିଠାଜହର ପ୍ରଭୃତି ।

Digitized by srujanika@gmail.com

ଉର୍ଦ୍ଦୁ ନାଟକ - ଲୈଲା ମଜ୍‌ନୁ, ଖ୍ୱାବେ ହସିନ୍, ଶହୀଦେ-ନାଜ, ଖୁବ୍ ସୁରତ୍ ବାଲା, ହୁବେଓ୍ୱତନ୍, ଦୁଷମନେ ଇମାନ୍, ଶରୀଫ୍ ଡ଼ାକୁ, ଓ୍ୱେଟିଂରୁମ୍, ଦୁଖ୍‌ତରେ ହିନ୍ଦ୍ ପ୍ରଭୃତି ।

ତାଲିକାରେ ପୌରାଣିକ, ଐତିହାସିକ, ସଂସ୍କାରମୂଳକ, ସାମାଜିକ, ହାସ୍ୟ ରସାତ୍ମକ ପ୍ରଭୃତି ସବୁ ଧରଣର ନାଟକ ରହିଛି । ନାଟକଗୁଡ଼ିକର ଯୋଗାଣ ଆସିଛି ପଡ଼ୋଶୀ ପ୍ରଦେଶମାନଙ୍କର ଲୋକପ୍ରିୟ ନାଟ୍ୟକାରମାନଙ୍କଠାରୁ । ଉର୍ଦ୍ଦୁ ନାଟକଗୁଡ଼ିକ ପାର୍ଶୀକମ୍ପାନୀ ଅଭିନୀତ ଲୋକପ୍ରିୟ ନାଟକ । ଏହି ମଞ୍ଚରେ କାଳୀଚରଣଙ୍କ ବହୁ ଚର୍ଚ୍ଚିତ ନାଟକ 'ଗାର୍ଲସ୍କୁଲ' ମଧ୍ୟ ୧୯୪୭ ମସିହାରେ ଅଭିନୀତ ହୋଇଥିଲା ।

ଆର୍ତ୍ତତ୍ରାଣ ଦେବଙ୍କ ରାଜତ୍ୱ କାଳ ହେଉଛି ଏହି ମଞ୍ଚପାଇଁ ସୁବର୍ଣ୍ଣଯୁଗ । ସେ ନିଜେ ଜଣେ ନାଟ୍ୟ ରସିକ ହୋଇଥିବାରୁ ନିୟମିତ ଭାବରେ ମଞ୍ଚର ପାଦପ୍ରଦୀପ ଜଳାଇ ରଖିଥିଲେ । ନଚେତ୍ ଏହି ଦରବାରୀ ମଞ୍ଚର ସମୃଦ୍ଧି ହୁଏତ ବହୁକାଳ ପୂର୍ବରୁ ଶେଷ ହୋଇ ଯାଇଥାଆନ୍ତା । ରାଜ୍ୟର ଜନସାଧାରଣଙ୍କୁ ଅଭିନୟ ସହିତ ସମ୍ପୃକ୍ତ କରାଇଦେବା ହେଉଛି, ତାଙ୍କର ଅନ୍ୟଏକ କୃତିତ୍ୱ । ବିଶ୍ୱାସ କରାଯାଇପାରେ ଯେ, ସେଅଭିନୟକୁ କେବଳ ମନୋରଞ୍ଜନର ଏକ ସାଧନ ରୂପେ ଗ୍ରହଣ ନକରି,ତାହା ଠାରୁ ଅଧିକକିଛି ଅର୍ଥାତ୍ କଳା ଓ ସଂସ୍କୃତିର ବାହକ ରୂପେ - ଜାତୀୟ ଜୀବନର ପ୍ରତିରୂପ ରୂପେ ଗ୍ରହଣ କରି ନେଇଥିଲେ । ତାଙ୍କର ତିରୋଧାନପରେ ବୀର ବିକ୍ରମଥିଏଟରର ସମସ୍ତ ଗୌରବ ମ୍ଲାନ ହୋଇଯାଇଛି ।

ଦେଶର ରାଜନୈତିକ ପଟପରିବର୍ତ୍ତନକୁ ଏହାର ମୁଖ୍ୟକାରଣ ରୂପେ ନିର୍ଦ୍ଦେଶ କରାଯାଇଛି । ସ୍ୱାଧୀନତା ଲାଭ ସହିତ ଜମିଦାରୀ ଲୋପ ଘଟଣା - ରାଜନ୍ୟ ମଣ୍ଡଳୀର ଆର୍ଥିକ ସ୍ଥିତିକୁ ଦୋହଲାଇ ଦେଇଥିଲା । ତେଣୁ ସ୍ୱାଭାବିକ ଭାବରେ ମଞ୍ଚ ପାଇଁ ଶାସକ ପକ୍ଷରୁ ଯେଉଁ ପ୍ରୋତ୍ସାହନ ମିଳୁଥିଲା, ତାହା ବନ୍ଦ ହୋଇଗଲା । 'ଅନ୍ନଚିନ୍ତା ଚମତ୍କାରା-କାତରେ କବିତା କୁତଃ' - ଏହି ମହାବାକ୍ୟ କଳା ଓ ସଂସ୍କୃତିପାଇଁ ଯୁଗେ ଯୁଗେ ପ୍ରତିବନ୍ଧକ ହୋଇ ଠିଆହୋଇଛି । ଏ କ୍ଷେତ୍ରରେ ମଧ୍ୟ ତାହାହିଁ ହୋଇଛି, ସ୍ୱାଧୀନତା ପରେ ଅର୍ଥାତ୍ ୧୯୪୮ ମସିହା ବେଳକୁ 'ବୀରବିକ୍ରମଥିଏଟର'ର ପାଦପ୍ରଦୀପ ଚିରକାଳ ପାଇଁ ଲିଭି ଯାଇଛି । ଏହି ଥିଏଟର ଆରମ୍ଭ ହୋଇଥିଲା ୧୮୯୫ ମସିହାରେ । ପ୍ରାୟ ଅର୍ଦ୍ଧଶତକ ଧରି କଳାର ପୂଜା କରିବା ପରେ ଏହାର ବିଲୟ ଘଟିଛି । ଓଡ଼ିଆ ମଞ୍ଚର ଇତିହାସରେ ଗୋଟିଏ ସ୍ଥାୟୀ ମଞ୍ଚର ଏହି ଜୀବନକାଳ କିଛି ସାମାନ୍ୟ କଥାନୁହେଁ, ବରଂ ଅନନ୍ୟ ବୋଲି କୁହାଯାଇପାରେ । ମଞ୍ଚର ବିଲୁପ୍ତି ଏହାର ପ୍ରତିଷ୍ଠାତାଙ୍କର ସମସ୍ତ ସ୍ୱପ୍ନକୁ ମାଟିରେ ମିଶାଇ ଦେଇଛି ସତ୍ୟ, ମାତ୍ର ଅଭିନୟର ଇତିହାସ ପାଇଁ ଛାଡ଼ିଯାଇଛି ପ୍ରଚୁର ମୂଲ୍ୟବାନ ଉପାଦାନ, ଯାହା ଏକଦା ଜଣେ କଳାପ୍ରାଣ ସଂସ୍କୃତି ବନ୍ତ ନାଟ୍ୟ-ରସିକ ବ୍ୟକ୍ତିର ରକ୍ତର ମୂଲ୍ୟରେ ସୃଷ୍ଟି ହୋଇଥିଲା ।

ଗାଙ୍ଗେୟ ରଙ୍ଗମଞ୍ଚ, ଦେବଗଡ଼ :

ସ୍ଥାୟୀ ଦରବାରୀ ମଞ୍ଚ ମଧ୍ୟରେ ଆଉ ଯେଉଁ କୋଡ଼ୋଟି ମଞ୍ଚ ସେ ସମୟରେ ଚର୍ଚ୍ଚାର ପରିସରକୁ ଆସିଯାଇଥିଲା, ତାହା ମଧ୍ୟରୁ ବାମଣ୍ଡାର ସେ କାଳର ରାଜଧାନୀ ଦେବଗଡ଼ ଠାରେ ପ୍ରତିଷ୍ଠିତ 'ଗାଙ୍ଗେୟ ରଙ୍ଗମଞ୍ଚ' ଅନ୍ୟତମ । ଏହି ରଙ୍ଗମଞ୍ଚର ଜନ୍ମ ଲଗ୍ନ ହେଉଛି ନଭେମ୍ବର ୬, ୧୯୧୯ ମସିହା । ଅର୍ଥାତ୍ ପ୍ରଥମ ବିଶ୍ୱଯୁଦ୍ଧର ଘନଘଟା ମଧ୍ୟରେ ହିଁ ଏହାର ସୃଷ୍ଟି । ଏହାର

Digitized by srujanika@gmail.com

ପ୍ରତିଷ୍ଠାତା ହେଉଛନ୍ତି ରାଜା ଦିବ୍ୟଶଙ୍କର ଦେବ । କଳା, ସଂସ୍କୃତି ଓ ସାହିତ୍ୟ ପ୍ରତି ବାମଣ୍ଡା ରାଜ ପରିବାରର ଅବଦାନ ସମ୍ପର୍କରେ ଓଡ଼ିଶାର ଇତିହାସ ସଚେତନ ପାଠକମାନଙ୍କୁ ସ୍ୱତନ୍ତ୍ର ଭାବରେ କିଛି କହିବାର ନାହିଁ । ବାସୁଦେବ ସୁତଳଦେବ, ସଚ୍ଚିଦାନନ୍ଦ, ତ୍ରିଭୁବନଦେବ, ଜଳନ୍ଧର ଦେବ ପ୍ରଭୃତି ରାଜପୁରୁଷବୃନ୍ଦ ସାହିତ୍ୟ ସଂସ୍କୃତି ପାଇଁ ଯାହା କରିଯାଇଛନ୍ତି, ତାହା ଏବେ ମଧ ଇତିହାସ ହୋଇଯାଇନାହିଁ । ନାଟକାଭିନୟ ପାଇଁ ଏହି ରାଜ ପରିବାରର ଥିଲା ଅପୂର୍ବ ଆଗ୍ରହ । ବିଶେଷ ଅବସରରେ ଅସ୍ଥାୟୀ ମଂଚରେ ନିୟମିତ ନାଟକାଭିନୟର ବ୍ୟବସ୍ଥା କରାଯାଉଥିଲା । କେବେ କେବେ କଲିକତାରୁ ବ୍ୟବସାୟୀ ନାଟ୍ୟଦଳଙ୍କୁ ଡ଼କାଇ ଆଣି ମଧ ଅଭିନୟ କରାଯାଉଥିଲା । ପରିଣାମରେ ସ୍ଥାନୀୟ କେତେକ ନାଟ୍ୟକାର ନାଟକ ରଚନା ପ୍ରତି ଆଗ୍ରହୀ ହୋଇ ନାଟକ ରଚନା ଓ ଅଭିନୟର ବ୍ୟବସ୍ଥା କରୁଥିଲେ ।

ସୁତ୍ଲଦେବଙ୍କ ନାଟ୍ୟପ୍ରୀତି ସମ୍ପର୍କରେ ସ୍ୱର୍ଗତଃ ଭିକାରୀ ଚରଣ ପଟନାୟକ ଏକ ଚମତ୍କାର ବିବରଣୀ ତାଙ୍କର ଆତ୍ମଜୀବନୀରେ ଦେଇଛନ୍ତି । 'କଟକ ବିଜୟ' ନାଟକ ପ୍ରକାଶିତ ହୁଏ ୧୯୦୧ ମସିହାରେ । ତାହାର କିଛିଦିନ ପରେ ଭକ୍ତ କବି ମଧୁସୂଦନ ରାଓ ଭିକାରୀ ଚରଣଙ୍କୁ ଡ଼ାକି ପଠାଇଲେ । କହିଲେ, ବାମଣ୍ଡା ରାଜାଙ୍କର ନିମନ୍ତ୍ରଣ ଆସିଛି । ସେଠାରେ ତାଙ୍କ ପିଲାମାନଙ୍କର ଗୃହ ଶିକ୍ଷକଭାବେ ସେ ତୁମକୁ ଚାହାନ୍ତି । ଭିକାରୀ ଚରଣ ସେତେବେଳକୁ ଅବଶ୍ୟ ବି.ଏ ପାଶ୍ କରି ସାରିଥାଆନ୍ତି । କୈଣସି ସ୍ୱାଧୀନ ବୃତ୍ତି ଧରିବା ପାଇଁ ଚିନ୍ତା କରୁଥା'ନ୍ତି । ବାମଣ୍ଡା ରାଜାଙ୍କ ସହ ତାଙ୍କର କୌଣସି ପରିଚୟ ମଧ ନଥାଏ । ଏପରି ଅବସ୍ଥାରେ ଏଭଳି ଏକ ନିଯୁକ୍ତି ସମ୍ପର୍କରେ ତାଙ୍କର ସନ୍ଦେହ ହେବା କଥା । ମଧୁସୂଦନ ଏହା ପରେ ବାମଣ୍ଡା ରାଜାଙ୍କର ଚିଠି ଆଣି ଭିକାରୀ ଚରଣଙ୍କୁ ଦେଖାଇଲେ । ସେଥିରେ ସ୍ପଷ୍ଟ ଲେଖାଅଛି - 'କଟକ ବିଜୟ' ପ୍ରଣେତା ଭିକାରୀବାବୁଙ୍କୁ ପଠାଇବାକୁ ଚେଷ୍ଟା କରିବେ ।' ଆତ୍ମଜୀବନୀରେ ଭିକାରୀ ଚରଣ ତାଙ୍କର ସଂକ୍ଷିପ୍ତ ବାମଣ୍ଡା ରହଣିକାଳର ଯେଉଁ ସ୍ମୃତି ଲିପିବଦ୍ଧ କରିଛନ୍ତି, ତାହା ରାଜପରିବାର ବିଶେଷ କରି ରାଜା ସୁତ୍ଲଦେବଙ୍କ ସମ୍ପର୍କରେ ଉଚ୍ଛ୍ୱସିତ ସ୍ମୃତିର ଏକ ସ୍ମରଣୀୟ ଆଲେଖ୍ୟ । ଏଠାରେ ତାହା ଆପ୍ରାସଙ୍ଗିକ । ରାଜପରିବାରର ନାଟ୍ୟାନୁରକ୍ତି ସମ୍ପର୍କରେ ସୂଚନା ଦେବା ପାଇଁ ଏହି ଘଟଣା କରାଗଲା । ଖଣ୍ଡିଏ ନାଟକର ନାଟ୍ୟକାର ଜଣେ ତରୁଣ ପ୍ରତି ସୁତ୍ଲଦେବ ଯେଉଁ ଆସ୍ଥା ଓ ପ୍ରତ୍ୟୟ ଦେଖାଇଥିଲେ, ସମ୍ମାନର ଯେଉଁ ସିଂହାସନରେ ତାଙ୍କୁ ନେଇ ବସାଇଥିଲେ, ତାହା ହିଁ ତାଙ୍କ ନାଟ୍ୟପ୍ରୀତିର ଏକଉଜ୍ଜ୍ୱଳ ସ୍ମାରକୀ ହୋଇରହିଛି । ବାମଣ୍ଡାରେ ସେ କାଳରେ ଅଭିନୟର ଯେଉଁ ପରମ୍ପରା ଗଢ଼ିଉଠିଥିଲା, ତାହାକୁ ତେଣୁ କୌଣସି ଶୂନ୍ୟତାର ସୃଷ୍ଟି ବୋଲି କୁହାଯାଇପାରିବ ନାହିଁ ।

ଊନବିଂଶ ଶତକର ଶେଷ ତଥା ବିଂଶ ଶତକର ପ୍ରାରମ୍ଭରେ ବାମଣ୍ଡାରେ ଯାତ୍ରାଭିନୟର ଏକ ସମୃଦ୍ଧ ପରମ୍ପରା ପ୍ରତିଷ୍ଠିତ ହୋଇଥିଲା । ଏଠାରେ ନିୟମିତ ଭାବରେ ନାନା ସୁଆଙ୍ଗ, ଲୀଳା, ବାଡ଼ିଭୁତଲ୍ ପ୍ରଭୃତିର ଅଭିନୟ କରାଯାଇଥିଲା । ଜଗନ୍ନାଥ ପାଣି, ବୈଷ୍ଣବପାଣି ପ୍ରଭୃତିଙ୍କର ସମସାମୟିକ ତଥା କିଞ୍ଚିତ ପୂର୍ବବର୍ତ୍ତୀ ନାରାୟଣଚନ୍ଦ୍ର ଦାସଙ୍କର ଅନେକ ଯାତ୍ରା ନାଟକ ୧୯୧୨ ମସିହା ପୂର୍ବରୁ ବାମଣ୍ଡାପ୍ରେସରୁ ମୁଦ୍ରିତ ଓ ପ୍ରକାଶିତ ହୋଇଥିଲା । ରାଧାନାଥ, ଫକୀରମୋହନ ଏବଂ କବିପୁତ୍ର ଶଶିଭୂଷଣ ଏହାଙ୍କର ଯାତ୍ରାଦଳକୁ ଉଚ୍ଛ୍ୱସିତ ପ୍ରଶଂସା କରିଥିଲେ । ଓଡ଼ିଶାର ପ୍ରମୁଖ କାବ୍ୟକାରଙ୍କ କାବ୍ୟର ଅବଲମ୍ବନରେ ଯାତ୍ରାନାଟକ ରଚନାର ପରମ୍ପରା ହୁଏତ ପ୍ରଥମେ ବାମଣ୍ଡାରୁହିଁ ସୃଷ୍ଟି ହୋଇଥିଲା । କାରଣ ରାଧାନାଥଙ୍କର ଉଷା, ଯଯାତିକେଶରୀ, ଚନ୍ଦ୍ରଭାଗା, ନନ୍ଦିକେଶରୀ କାବ୍ୟ ସହିତ ରାଜକବି ସଚ୍ଚିଦାନନ୍ଦଙ୍କ ମାୟା ଶବରୀ

Digitized by srujanika@gmail.com

କାବ୍ୟର ଯାତ୍ରାନାଟ୍ୟରୂପ ଏହି ଯାତ୍ରାଦଳ ମଞ୍ଚସ୍ଥ କରିଥିବାର ବିବରଣୀ ଦେଖିବାକୁ ମିଳେ । ଏସବୁ କାବ୍ୟର ନାଟ୍ୟରୂପ ଦୁର୍ଯ୍ୟୋଧନ ନାୟକ, ବ୍ରଜବନ୍ଧୁ ମିଶ୍ର ପ୍ରମୁଖ ନାଟ୍ୟକାରମାନେ ଦେଉଥିଲେ । ସୁଦୂରପୁରୀ, କଟକ, ତାଳଚେର ପ୍ରଭୃତି ସ୍ଥାନରୁ ଯାତ୍ରାଦଳ ଆସି ଦେବଗଡ଼ଠାରେ ଏହି ସବୁ ଯାତ୍ରା ଶିକ୍ଷା କରିଥିବାରୁ ବିବରଣୀ, 'ସମ୍ବଲପୁର ହିତୈଷିଣୀରେ ପ୍ରକାଶିତ ହୋଇଛି । ଏଥିରୁ ଏହି ସବୁ ଯାତ୍ରାର ଲୋକପ୍ରିୟତା ଅନୁମାନ କରାଯାଇପାରେ । ପୁଣି ଏସବୁ ଯାତ୍ରାରେ ସମାଜ ସଂସ୍କାର, ଭାଷା ସଂସ୍କାର, ନିଶାନିବାରଣ, ସତୀପ୍ରଥା ବିଲୋପ, ବାଲ୍ୟବିବାହର କୁପରିଣାମ ସମ୍ପର୍କରେ ସୁଆଙ୍ଗମାନ ସଂଯୁକ୍ତ ହେଉଥିଲା । ଏଥିରୁ ସେ କାଳର ନାଟ୍ୟକାରମାନଙ୍କର ପ୍ରଗତିବାଦୀ ଚିନ୍ତାଧାରାର ପରିଚୟ ମିଳିଥାଏ ।

ଏସବୁକୁ ଆମେ 'ଗାଙ୍ଗେୟ ରଙ୍ଗମଞ୍ଚ' ସୃଷ୍ଟିର ପୃଷ୍ଠଭୂମି ରୂପରେ ଗ୍ରହଣ କରିନେବା । ପୃଷ୍ଠପୋଷକତା ଏବଂ ଗ୍ରାହକତା ଯେ କୌଣସି କଳାର ସଂଜୀବନୀ ସ୍ୱରୂପ କାମ କରିଥାଏ । କହିବା ବାହୁଲ୍ୟ ଯେ, ତତ୍କାଳୀନ ବାମଣ୍ଡାରେ ନାଟକ ପାଇଁ ଏଦୁଇଟି ବସ୍ତୁର ଅଭାବ ନଥିଲା । ଏହିଭଳି ଏକ ପରିସ୍ଥିତିରେ ଦିବ୍ୟଶଙ୍କର 'ଗାଙ୍ଗେୟମଞ୍ଚ'ର ପରିକଳ୍ପନା କରିଥିଲେ। ମଞ୍ଚପ୍ରସ୍ତୁତିରେ ସହାୟତା କରିବା ପାଇଁ ସୁଦୂର କଲିକତାରୁ କଳାକାର ଲୋଡ଼ା ଯାଇଥିଲେ । କାରଣ ସେ ସମୟରେ ଓଡ଼ିଶାରେ ଏଥିପାଇଁ କଳା କୁଶଳୀଙ୍କର ଘୋର ଅଭାବଥିଲା । କଲିକତାରୁ ଧୀରେନ୍ଦ୍ର ନାଥ ଗାଙ୍ଗୁଲିନାମକ ଜଣେ ଚିତ୍ରକାର ସିନ୍ ସିନେରୀ ପ୍ରସ୍ତୁତ କରିଥିଲେ । ଦୃଶ୍ୟପଟର ଗୁଣାତ୍ମକମାନ କଲିକତାର ଯେ କୌଣସି ଉତ୍କୃଷ୍ଟ ମଞ୍ଚରେ ବ୍ୟବହୃତ ଦୃଶ୍ୟପଟର ସମକକ୍ଷଥିଲା ।

ମଞ୍ଚଟି ମୂଳତଃ କାଠ ଓ ବାଉଁଶରେ ପ୍ରସ୍ତୁତ ହୋଇଥିଲା ଏବଂ ଉପର ଛାତ ଖପରରେ ତିଆରି କରାଯାଇଥିଲା । ଦିବ୍ୟଶଙ୍କରଦେବ ଜଣେ କୁଶଳୀ ନିର୍ଦ୍ଦେଶକ ମଧ ଥିଲେ । ମଞ୍ଚ ପ୍ରସ୍ତୁତ ହୋଇଯିବା ପରେ ସେ ପ୍ରଥମେ ବଙ୍ଗଳା ନାଟକ' ଭୀଷ୍ମ'ର ଓଡ଼ିଆ ଅନୁବାଦ ପ୍ରସ୍ତୁତ କଲେ । ନାଟକଟି କ୍ଷୀରୋଦପ୍ରସାଦ ବିଦ୍ୟା ବିନୋଦଙ୍କ ଦ୍ୱାରା ରଚିତ ଓ ୧୯୧୫ ମସିହାରେ କଲିକତାର ମନମୋହନ ଥିଏଟରରେ ଅଭିନୀତ ହୋଇ ଦର୍ଶକମାନଙ୍କ ଦ୍ୱାରା ପ୍ରଶଂସିତ ହୋଇଥିଲା । ଏହି ନାଟକକୁ ନେଇ ଦିବ୍ୟସିଂହ ଗାଙ୍ଗେୟ ମଞ୍ଚର ଦ୍ୱାରୋଦ୍‌ଘାଟନ କଲେ । ଏହାପରେ ସେଠାରେ ମଝିରେ ମଝିରେ ନାଟକାଭିନୟର ବ୍ୟବସ୍ଥା କରାଯାଉଥିଲା । ସେ କାଳର 'ବଳଙ୍ଗା ଥିଏଟର' 'ମୋହନ ଗୋସାଇଁ'ଙ୍କ ରାସପାର୍ଟି, କାଳୀଚରଣଙ୍କ 'ସାକ୍ଷୀଗୋପାଳ ନାଟ୍ୟସଂଘ, ବାଉରିବନ୍ଧୁଙ୍କର ଅନ୍ନପୂର୍ଣ୍ଣା ଥିଏଟର ଏ ସବୁ ମଝିରେ ମଝିରେ ଆସି ଏହି ମଞ୍ଚରେ ନାଟକ ପ୍ରଦର୍ଶନ କରୁଥିଲେ । ଏହିଭଳି ମଞ୍ଚଟି ସିନା ସ୍ଥାୟୀ ହେଲା - କିନ୍ତୁ ପ୍ରଦର୍ଶନ ଥିଲା ଅନିୟମିତ । ଏହା ହେବା ସ୍ୱାଭାବିକ ମଧ । କାରଣ ଏହା କୌଣସି ବ୍ୟବସାୟୀ ମଞ୍ଚ ନଥିଲା । ପ୍ରତିଷ୍ଠାତାଙ୍କ ରୁଚି ଅନୁସାରେ ହିଁ ଏଠାରେ ଅଭିନୟର ଆୟୋଜନ କରାଯାଉଥିଲା ।

ଅଭିନୀତ ନାଟକ ତାଲିକାରେ ବଙ୍ଗୀୟ ନାଟକର ଅନୁବାଦହିଁ ମୁଖ୍ୟସ୍ଥାନ ଅଧିକାର କରିଛି । ଏଥି ମଧରେ ମନମୋହନ ଗୋସ୍ୱାମୀ ରଚିତ ଓ ୧୯୦୫ ରେ ଗ୍ରାଣ୍ଡଥିଏଟରରେ ଅଭିନୀତ 'ପୃଥ୍ୱୀରାଜ' ଦ୍ୱିଜେନ୍ଦ୍ରଲାଲ ରାୟ ରଚିତ ଓ ୧୯୧୧ରେ ମିନର୍ଭାରେ ଅଭିନୀତ 'ଚନ୍ଦ୍ରଗୁପ୍ତ', ବରଦାପ୍ରସନଦାସଗୁପ୍ତ ରଚିତ ଓ ୧୯୧୯ରେ ମିନର୍ଭାରେ ଅଭିନୀତ 'ମିଶରକୁମାରୀ', ତଥା ସଚ୍ଚିନ୍ଦ୍ରନାଥ ସେନଗୁପ୍ତ ରଚିତ ଓ ୧୯୩୦ରେ ମନମୋହନରେ ଅଭିନୀତ 'ଗୈରିକ ପ୍ରତାକା' ପ୍ରଭୃତି ରହିଥିଲା । ଏହାର ପ୍ରଧାନ କାରଣ ହେଉଛି, ବାମଣ୍ଡା ବାସୀଙ୍କୁ କିଛି ଭଲ ନାଟକ ସହ ପରିଚିତ କରାଇବା । ଦ୍ୱିତୀୟ କଥା ହେଉଛି, ରାଜାସାହେବ, ସେସମୟରେ ଓଡ଼ିଶାର ପ୍ରଖ୍ୟାତ ଅଭିନେତା ତଥା ନିର୍ଦ୍ଦେଶକ ବଳାଇ ବାନାର୍ଜିଙ୍କୁ ନିର୍ଦ୍ଦେଶକ ରୂପେ ବରଣ କରିଥିଲେ । ବାନାର୍ଜି ମହୋଦୟ ସେ ସମୟର ବହୁ ଗଡ଼ଜାତ ରାଜ୍ୟକୁ ଏହି ଉପଲକ୍ଷେ ନିମନ୍ତ୍ରିତ ହୋଇଯାଉଥିଲେ।

Digitized by srujanika@gmail.com

ସାମାଜିକ ଅପେକ୍ଷା ସେ ସମୟର ପୌରାଣିକ ଓ ଐତିହାସିକ ନାଟକଗୁଡ଼ିକ ପ୍ରତି ତାଙ୍କର ଦୁର୍ବଳତା ଥିଲା ଏବଂ ସେ ପ୍ରାୟ ଅଧିକାଂଶ କ୍ଷେତ୍ରରେ ବଙ୍ଗଳାନାଟକର ଅନୁବାଦ ଉପରେ ଗୁରୁତ୍ୱ ଦେଉଥିଲେ । ତାଙ୍କରି ନିର୍ଦ୍ଦେଶନାରେ 'ଗାଙ୍ଗେୟ ମଞ୍ଚ'ରେ ପ୍ରଥମେ ମନ୍ମଥନାଥ ରାୟ ରଚିତ ଓ ୧୯୩୦ରେ ମନମୋହନରେ ଅଭିନୀତ 'କାରାଗାର'ନାଟକର ଓଡ଼ିଆ ଅନୁବାଦ ସଫଳତାର ସହିତ ମଞ୍ଚସ୍ଥ ହୋଇଥିଲା । ଏହି ଅଭିନୟ ନିମନ୍ତେ ଦୃଶ୍ୟପଟ୍ଟ, ପୋଷାକପତ୍ର ସବୁ କଲିକତାରୁ ରାଜାଙ୍କ ଖର୍ଚ୍ଚରେ ଅଣାଯାଇଥିଲା । ପରେ ପରେ ଏହି ମଞ୍ଚରେ ଆଉ ଅନେକ ନାଟକ ମଞ୍ଚସ୍ଥ ହୋଇଥିଲା । ଏଗୁଡ଼ିକ ମଧ୍ୟରେ ଥିଲା ଅପରେଶଚନ୍ଦ୍ର ମୁଖାର୍ଜିଙ୍କ ରଚିତ ଓ ଷ୍ଟାରରେ ଅଭିନୀତ 'କର୍ଣ୍ଣାର୍ଜ୍ଜୁନ' (୧୯୨୩), ଜଳଧର ଚାଟାର୍ଜି ରଚିତ ଓ ମିନର୍ଭାରେ ଅଭିନୀତ 'ଶକ୍ତିର ମନ୍ତ୍ର' (୧୯୩୩) ମନ୍ମଥରାୟ ରଚିତ ଓ ନାଟ୍ୟ ନିକେତନରେ ଅଭିନୀତ 'ଖନା' (୧୯୩୫), ସଚ୍ଚିନ୍ଦ୍ରନାଥ ସେନଗୁପ୍ତ ରଚିତ ଓ ନାଟ୍ୟନିକେତନରେ ଅଭିନୀତ 'ସିରାଜଉଦ୍ଦୌଲା' (୧୯୩୮), ମହେନ୍ଦ୍ରଗୁପ୍ତ ରଚିତ ଓ ଷ୍ଟାରରେ ଅଭିନୀତ 'ଚକ୍ରଧାରୀ' (୧୯୩୮), ପ୍ରଭୃତି । ଶୁଣାଯାଏ ଯେ, ଏହି ମଞ୍ଚର ପ୍ରତ୍ୟେକଟି ଅଭିନୟ କଲିକତାର ମଞ୍ଚାଭିନୟ ଅପେକ୍ଷା କୌଣସି ଗୁଣରେ ନ୍ୟୂନ ନଥିଲା ।

ସମୟ ଦୃଷ୍ଟିରୁ ଏହି ମଞ୍ଚ ଦୀର୍ଘଜୀବୀ ହୋଇ ପାରିଥିଲା ବୋଲି ସ୍ୱୀକାର କରିବାକୁ ହେବ । ଏହାର ଜୀବନକାଳ ପ୍ରାୟ ତିନୋଟି ଦଶନ୍ଧି ବ୍ୟାପି ହୋଇଥିଲା । ଗଡ଼ଜାତ ମିଶ୍ରଣ ପରେ ରାଜ୍ୟର ଅନ୍ୟ ଦରବାରୀ ମଞ୍ଚଭଳି ଏହାର ମଧ୍ୟ ପତନ ଘଟିଲା । ପଛରେ ଛାଡ଼ି ଦେଇଗଲା କିଛି ନାଟ୍ୟପ୍ରାଣ ଦର୍ଶକ ଓ ଅଭିନୟର ଏକ ବଳିଷ୍ଠ ପରମ୍ପରା ।

ଉପସଂହାର :

ଏହା ସତ୍ୟ ଯେ, କଟକରେ ହିଁ ଆଧୁନିକ ରଙ୍ଗମଞ୍ଚର ପ୍ରଥମ ଆବିର୍ଭାବ ଘଟିଥିଲା । ତେବେ ଓଡ଼ିଶାର ଅନ୍ୟାନ୍ୟ ଜିଲ୍ଲା ମାନଙ୍କରେ ମଧ୍ୟ ତାହାର ଆଖପାଖ ସମୟରେ ହିଁ ନାଟକାଭିନୟ ଓ ମଂଚ ନିର୍ମାଣର ସୂତ୍ରପାତ ହୋଇଥିଲା । ପୁରୀଠାରେ ରଙ୍ଗମଂଚ ନିର୍ମିତ ହୁଏ ଗତଶତକର ଶେଷପାଦରେ । 'ପୁରୀ ହିନ୍ଦୁଥିଏଟର ' ହେଉଛି ସେଠାରେ ମଞ୍ଚକଳାର ପ୍ରଥମ ଉଦ୍‌ଗାତା। ଓଡିଶାର ଅନ୍ୟାନ୍ୟ ପ୍ରାନ୍ତ ଭଳି ଏଠାରେ ସ୍କୁଲଛାତ୍ରମାନେ ସେ ସମୟରେ ଅଭିନୟ ସହିତ ସମ୍ପୃକ୍ତ ଥିଲେ କିମ୍ବା ନାହିଁ ତାହା ଜଣାଯାଏ ନାହିଁ କିମ୍ବା କଟକ ଭଳି ଇଂରାଜୀ ନାଟକର ଅଭିନୟରୁ ଏଠାରେ ମଞ୍ଚାଭିନୟ ଆରମ୍ଭ ହୋଇଥିଲା କିମ୍ବା ନାହିଁ ତାହା ମଧ୍ୟ ଅଜ୍ଞାତ ରହିଛି । ତେବେ ହିନ୍ଦୁ ଥିଏଟର ନାମରୁ ଅନୁମାନ ମାତ୍ର କରାଯାଇପାରେ ଯେ ଏଠାରେ ଅଣ ହିନ୍ଦୁମାନେ ହୁଏତ ସେ ସମୟରେ କୌଣସି ଅଭିନୟ କ୍ରିୟାର ବ୍ୟବସ୍ଥା କରିଥିବେ ଏବଂ ତହିଁରୁ ହୁଏତ ହିନ୍ଦୁଥିଏଟର ଗଠନର ପରିକଳ୍ପନାଟି ଆସିଥିବା ତେବେ ଏହା ଅନୁମାନ ମାତ୍ର । ଐତିହାସିକ ପ୍ରମାଣ ଅଭାବରେ ନିଶ୍ଚିତ ଭାବରେ କୁହାଯାଇପାରିବ ନାହିଁ ।

ମନେ ରଖିବାକୁ ହେବଯେ ପୁରୀ ହେଉଛି ପଣ୍ଡା ପଢିଆରୀ ସେବକ ନିଯୋଗ ମାନଙ୍କର ରାଜ୍ୟ । ସେ ଯୁଗରେ ଧର୍ମ ସହିତ ସମ୍ପର୍କ ନଥିବା କୌଣସି କାର୍ଯ୍ୟ କରି ବାକୁ ସେମାନେ ନିଶ୍ଚୟ ଅନୁମତି ଦେଇ ନଥିବେ । ନାଟ୍ୟ କ୍ରିୟା ସେତେବେଳେ ଆରମ୍ଭ ହୋଇ ପାରିଥିବ , ଯେତେବେଳେ ଏହା ଏକ ଧାର୍ମିକ କ୍ରିୟା ବୋଲି ସେମାନଙ୍କର ହୃଦ୍‌ବୋଧ ହୋଇଥିବ । ଅବଶ୍ୟ

Digitized by srujanika@gmail.com

ବହୁପ୍ରାଚୀନ କାଳରୁ ଏଠାରେ ଅଭିନୟ ବ୍ୟାପାର ସହିତ ସାଧାରଣ ଜନତାର ସମ୍ପର୍କ ଥିବା ବ୍ୟାପାର ଇତିହାସରୁ ଜଣାପଡୁଛି। ସେହି କାରଣରୁ ହୁଏତ ଆଧୁନିକମଞ୍ଚ କଳାର ପ୍ରସାରରେ ଏମାନେ ବିଶେଷ କୌଣସି ଆପତ୍ତି କରି ନଥାଇ ପାରନ୍ତି । ଜଗନ୍ନାଥଙ୍କ ପାଖକୁ ପ୍ରତ୍ୟେକ ଦିନ ବାହାରୁ ବହୁ ଲୋକ ଆସନ୍ତି । ରେଳ ଯୋଗାଯୋଗ ସ୍ଥାପିତ ହୋଇଯିବା ପରେ ବିଭିନ୍ନ ପ୍ରାନ୍ତର ଯାତ୍ରୀ ଆହୁରି ସହଜରେ ଏଠାକୁ ଆସିପାରିଥିବେ ଏବଂ ସେମାନଙ୍କ ସହ ଯୋଗାଯୋଗ ହୁଏତ ଅଭିନୟ ପ୍ରକ୍ରିୟା ପାଇଁ ବାଟ ଫିଟାଇଥିବ, ଏଭଳି ଏକ ଅନୁମାନ ମଧ ଅଯୌକ୍ତିକ ନୁହେଁ ।

ଯାହା ହେଉ 'ହିନ୍ଦୁ ଥିଏଟର' ନାଟ୍ୟ ସଂସ୍ଥାର ଇତିବୃତ୍ତ ଭଲଭାବରେ ଜଣାପଡି ଥିଲେ ଏ ବିଷୟରେ ସ୍ପଷ୍ଟ ଭାବରେ କିଛି କୁହାଯାଇ ପାରିଥାଆନ୍ତା । ତେବେ ଏତିକିମାତ୍ର ଅନୁମାନ କରା ଯାଇପାରେ ଯେ ଏମାନେ ସେକାଳରେ କିଛି ପୌରାଣିକ ନାଟକ ମଞ୍ଚସ୍ଥ କରିଥିବେ । ତାହା ପରେ ହରିହର ରଥଙ୍କର ସଂସ୍କୃତ ନାଟକ ର ଅନୁବାଦ ଗୁଡିକ ମଞ୍ଚସ୍ଥ ହୋଇଥିବା କର୍ମ ଉପଲକ୍ଷେ ରଥ ମହାଶୟ କଟକରେ ରହୁଥିଲେ । କଟକରେ ସେତେବେଳକୁ ସୌଖୀନ ସଂସ୍ଥାର ଅଭିନୟ ଶେଷ ହୋଇ ସ୍ଥାୟୀମଞ୍ଚସ୍ଥାପନ ନିମନ୍ତେ ଉଦ୍‌ଯୋଗ ହେଲାଣି । ନିଜ ସହରରେ ଏହିଭଳି ଏକ ନାଟ୍ୟ ସଂସ୍ଥାର ପରିକଳ୍ପନା ହୁଏତ ରଥ ଏଇଠାରୁ ନେଇ ଯାଇଥିବେ । ତାଙ୍କର ପୌରାଣିକ ନାଟକ ଗୁଡିକ ନାଟ୍ୟ ଚେତନାର ପ୍ରସାରରେ ନିଶ୍ଚୟ ସକ୍ରିୟ ଭୂମିକା ଗ୍ରହଣ କରିଥିବ ।

ଜଗନ୍ନାଥ କ୍ଲବର ସ୍ଥାପନ ଏବଂ ମୋହନ ଗୋସାଇଁଙ୍କ ରାସପାର୍ଟିର ଗଠନ ହେଉଛି ଚଳିତ ଶତକର ପ୍ରଥମ ପାଦର ଘଟଣା । ମଞ୍ଚରେ ରାସନାଟକର ଉପସ୍ଥାପନ ପ୍ରଥମେ ମୋହନ ଗୋସାଇଁ କଲେ କିମ୍ବା ଶୂରଦେଓ କଲେ , ଏ ବିଷୟଟି ଆହୁରି ସ୍ଥିର କରାଯାଇପାରି ନାହିଁ । ଗୋଟିଏ ଦିଗରେ ମଞ୍ଚରେ ଐତିହାସିକ ଓ ପୌରାଣିକ ନାଟକର ଅଭିନୟ ଆଧୁନିକ ନାଟକ ରଚନା ଓ ଅଭିନୟ ନିମନ୍ତେ ଯେଉଁଭଳି ବାଟଫିଟାଇଥିବ ସେଇଭଳି ଗୋସାଇଁଙ୍କ ଲୋକପ୍ରିୟତା ରାସନାଟକର ମଞ୍ଚାୟନ ପ୍ରେରଣା ଯୋଗାଇଥିବ । ଜଗନ୍ନାଥ କ୍ଲବରେ ସେସମୟରେ କି ଧରଣର ନାଟକ ମଞ୍ଚସ୍ଥ ହେଉଥିଲା, ତାହା ମଧ ଜଣାଯାଏ ନାହିଁ । ତେବେ ସେ ସମୟରେ ରୀତି ଅନୁସାରେ ନିଶ୍ଚୟ ବଂଗଳା ନାଟକର ଅଭିନୟ କରାଯାଉଥିବ ଏବଂ ତହିଁରୁ ପରେ ଓଡିଆ ନାଟକର ଅନୁବାଦ ଓ ଶେଷରେ ଓଡିଆ ନାଟକ ମଞ୍ଚସ୍ଥ ହୋଇଥିବ

ମଞ୍ଚାଭିନୟ ଯେମିତି ହେଉ, ଯାହା ହେଉନା କାହିଁକି ଅଚିରେ ସେଠାରେ ଏହାର ଲୋକପ୍ରିୟତା ପ୍ରମାଣିତ ହୋଇ ଯାଇଥିଲା । ରାସଦଳ ଗୋସାଇଁଙ୍କୁ ଛାଡି ଅନ୍ୟମାନେ ମଧ ଗଠନ କରିବା ନିମନ୍ତେ ଆଗ୍ରହୀ ହୋଇ ଉଠିଥିଲେ । ସେ ସମୟରେ ନାଟକ ଗୁଡିକ ଯୁଗୀୟ ରୁଚି ଅନୁସାରେ ସଙ୍ଗୀତ ଓ ନୃତ୍ୟ ବହୁଳ ହେଉଥିଲା । ବିଶେଷ କରି ବହୁକାଳରୁ ପାରମ୍ପରିକସଂଗୀତ ଓ ନୃତ୍ୟ ପ୍ରତି ପୁରୀବାସୀ ମାନଙ୍କର ଆଗ୍ରହ ଏ ଦିଗରେ ସକ୍ରିୟ ଭୂମିକା ଗ୍ରହଣ କରିଥିବା ସମ୍ଭବ । ମଞ୍ଚାଭିନୟ ବ୍ୟୟ ବହୁଳଥିଲା । ତେଣୁ ଉଭୟ ଜଗନ୍ନାଥ କ୍ଲବ ଓ ଗୋସାଇଁଙ୍କ ରାସପାର୍ଟି ପ୍ରବେଶ ଶୁଳ୍କ ଆଦାୟ କରି ଅଭିନୟ ଦେଖାଉଥିଲେ । ଏହାହିଁ ବନମାଳୀ ପତିଙ୍କୁ ବ୍ୟବସାୟିକ ଭିତ୍ତିରେ ଥିଏଟର ପାର୍ଟି ଗଢିବାକୁ ପ୍ରେରଣା ଯୋଗାଇଥିଲା ।

Digitized by srujanika@gmail.com

ପୁରୀର ମଞ୍ଚାଭିନୟ ଓଡିଶାରେ ପ୍ରଥମ ବ୍ୟବସାୟୀ ମଞ୍ଚର ଜନକ। 'ରାଧାକୃଷ୍ଣ ଥିଏଟର' ୧୯୧୫ / ୧୬ ପୂର୍ବରୁ ୬/୭ ବର୍ଷଧରି ଅନୁବାଦ ନାଟକମାନ ପରିବେଷଣ କରୁଥିଲେ । ପରେ ଅଶ୍ୱିନୀକୁମାରଙ୍କର ନାଟକ ଗୁଡ଼ିକ ମଂଚସ୍ଥ ହେଲା । ମୋହନ ଗୋସାଇଁଙ୍କ ପାର୍ଟି ପ୍ରେରଣା ଯୋଗାଇଲା କାଳୀଚରଣଙ୍କୁ ନିଜସ୍ୱ ଦଳ ଗଠନ କରିବା ନିମନ୍ତେ । ରାସଦଳ ଗଠନ କରି ବ୍ୟବସାୟିକ ଭିତ୍ତିରେ ତାହାର ପରିଚାଳନା କରି ସେ ଅଭିଜ୍ଞତା ସଞ୍ଚୟ କରିନେଲେ ଯାହା ହେଲା ତାଙ୍କର ପରବର୍ତ୍ତୀ କାଳର ଓଡିଶା ଥିଏଟର ସ୍ଥାପନର ଭିତ୍ତି । ରାସଦଳ ପାଇଁ ସେ ଯେଉଁ ଦଶବାର ଖଣ୍ଡ ନାଟକ ଲେଖିଲେ, ବିଶେଷ କରି ଚମ୍ପୂ ଓ ଗୀତଗୋବିନ୍ଦ ର ନାଟ୍ୟ ରୂପ ପ୍ରଦାନ କରି ସେ ଯେଉଁ ସ୍ମରଣୀୟ କାର୍ଯ୍ୟ କଲେ ତାହା ଦ୍ୱାରା ଓଡିଆ ସାହିତ୍ୟ ଲାଭବାନ ହେଲା । ପୁରୀରେ ନିଜର ମଞ୍ଚ ଜୀବନ ଆରମ୍ଭ କରିଥିଲେ ହେଁ ପରବର୍ତ୍ତୀ କାଳରେ କାଳୀ ଚରଣ କଟକକୁ ନିଜର କର୍ମକ୍ଷେତ୍ର ରୂପରେ ବାଛିଲେ । ମାତ୍ର ସେଠାରେ ଛାଡ଼ିଦେଇ ଆସିଲେ ଏକ ବଳିଷ୍ଠ ମଞ୍ଚ ଚେତନା ଯେଉଁଥିରୁ ପରେ ସେଠାରେ ସ୍ଥାୟୀ ମଞ୍ଚ ସ୍ଥାପନର ଚିନ୍ତା ଆସିଥିବ ।

ଦଶପଲ୍ଲା, ରଣପୁର , ନୟାଗଡ , ପାରିକୁଦ ପ୍ରଭୃତି ଦେଶୀୟ ରାଜ୍ୟ /ଜମିଦାରୀ ଗୁଡିକରେ ଅଚିରେ ମଞ୍ଚକଳାର ପ୍ରସାରର ପ୍ରେରଣା ହୁଏତ ପୁରୀ କିମ୍ବା କଟକରୁ ଆସିଥିବ । ତେବେ ଚଳିତ ଶତକର ପ୍ରଥମ ପାଦରେ ପୁରୀ ଜିଲ୍ଲାରେ ଅଭିନୟର ଯେ ଏକ ବଳିଷ୍ଠ ପରମ୍ପରା ପ୍ରତିଷ୍ଠିତ ହୋଇ ସାରିଥିଲା ଏଥିରେ ସନ୍ଦେହ ନାହିଁ । ଚଳିତ ଶତକର ତୃତୀୟ ଦଶକ ବେଳକୁ ପୁରୀରେ ସଂସ୍କୃତ ମୃଚ୍ଛକଟୀକ ନାଟକର ଅଭିନୟ ହୋଇଥିଲା । ହୁଏତ ଏକାଳରେ ଏହାହିଁ ହେଉଛି ସଂସ୍କୃତ ନାଟକର ପ୍ରଥମ ମଞ୍ଚା ବତରଣ । ପରେ ବଲାଙ୍ଗିର, ବାଲେଶ୍ୱର ରେ ମଧ ଏଧରଣର ଉଦ୍ୟମ ହୋଇଛି । କହିବା ବହୁଲ୍ୟ ଯେ, ଏଥିପାଇଁ ପ୍ରେରଣା ପୁରୀ ହିଁ ଯୋଗାଇଛି ।

ଊନବିଂଶ ଶତକର ଦ୍ୱିତୀୟାର୍ଦ୍ଧ ହେଉଛି ଓଡିଶାରେ ମଞ୍ଚନାଟ୍ୟ ଚେତନାର ଉନ୍ମେଷକାଳ ଆଧୁନିକ ମଞ୍ଚ ଏଠାରେ ଆତ୍ମପ୍ରକାଶ କରିଥିଲା ଇଂରାଜୀମଞ୍ଚର ଅନୁକରଣରେ । ତେବେ ଏହି ଅନୁକରଣ ସିଧାସଳଖ ନ ହୋଇ ମୁଖ୍ୟତଃ ବଂଗଳା ମଞ୍ଚବାଟେ ହିଁ ଓଡିଶାରେ ପ୍ରବେଶ କରିଥିଲା । ସ୍ୱୀକାର କରାଯାଇ ପାରେ ଯେ ସେ କାଳର କତିପୟ ନାଟ୍ୟପ୍ରାଣ ବଂଗୀୟ ହିଁ ଓଡିଆ ରଙ୍ଗମଞ୍ଚର ବିକାଶରେ ସକ୍ରିୟ ଭୂମିକା ଗ୍ରହଣ କରିଥିଲେ । ଅବଶ୍ୟ କଟକର ବାସନ୍ତୀ, ଉଷା ପ୍ରଭୃତି ମଞ୍ଚରେ ଓଡିଆନାଟକର ପ୍ରବେଶାଧିକାର ନଥିଲା । ତେବେ ଓଡିଶାରେ ରଙ୍ଗମଞ୍ଚକଳାର ପ୍ରସାରରେ ଏହି ମଞ୍ଚଗୁଡିକର ଅବଦାନକୁ ଅସ୍ୱୀକାର କରାଯାଇ ପାରିବ ନାହିଁ ।

ବଂଗଦେଶରେ ରଙ୍ଗମଞ୍ଚର ପ୍ରଚାର ଓ ପ୍ରସାର ନିମନ୍ତେ ସେ ଠାକାର ଉଚ୍ଚମଧବିତ୍ତ ଗୋଷ୍ଠୀ ଯେଉଁଭଳି ସକ୍ରିୟ ସହଯୋଗ କରିଥିଲେ, ଏଠାରେ ତାହା ହୋଇନାହିଁ । ନ ହେବାର କାରଣ ଓଡିଆମାନଙ୍କର ଅଭିନୟ ବିମୁଖତାନୁହେଁ । ଓଡିଶା ଏକ ଦରିଦ୍ର ରାଜ୍ୟ ହୋଇଥିବାରୁ ଏଠାରେ ସେଦେଶ ତୁଳନାରେ ଧନାଢ୍ୟ ବ୍ୟକ୍ତିମାନଙ୍କର ସଂଖ୍ୟା ଯଥେଷ୍ଟ କମ୍ ଥିଲା । ଦେଖିବାକୁ ଗଲେ କର୍ଣ୍ଣୱାଲିସ୍‌ଙ୍କ ଚିରସ୍ଥାୟୀ ବନ୍ଦୋବସ୍ତ ଏବଂ ସୂର୍ଯ୍ୟା ସ୍ତ ଆଇନ ଫଳରେ ସେଠାରେ ହଠାତ ଯେଉଁ ଧନାଢ୍ୟ ଗୋଷ୍ଠୀ ସୃଷ୍ଟି ହୋଇଥିଲେ ଓଡିଶାରେ ସେଭଳି ପରିସ୍ଥିତି ନଥିଲା । ଓଡିଶାର ସମ୍ପଦ ବରଂ ସେ ଦେଶକୁ ଆଇନାନୁ ମୋଦିତ ପନ୍ଥାରେ ଚାଲିଯାଉଥିଲା । ବିନାପରିଶ୍ରମରେ ପ୍ରଚୁର ଅର୍ଥର ଅଧିକାରୀ ହୋଇ ବସିବା ଫଳରେ ସେଠାର ଧନାଢ୍ୟ ଗୋଷ୍ଠୀ

Digitized by srujanika@gmail.com

ମଧ୍ୟରେ ବିଭିନ୍ନ ପ୍ରକାର ଖିଆଲ ସବୁ ସୃଷ୍ଟି ହେଉଥିଲା । ନାଟ୍ୟାନୁରାଗ ହେଉଛି ତାହାଭିତରୁ ଗୋଟିଏ । ଏଥିରୁ ଅବଶ୍ୟ ଅଭିନୟର ଏକ ବଳିଷ୍ଠ ପରମ୍ପରା ସୃଷ୍ଟି ହୋଇଯାଉଥିଲା । ନାଟ୍ୟକାର ନଟମାନଙ୍କୁ ପୁରସ୍କାର ପ୍ରଦାନ କରାଯାଇ ପ୍ରୋତ୍ସାହିତ କରାଯାଉଥିଲା । ନବ୍ୟଶିକ୍ଷିତ ଗୋଷ୍ଠୀ ମୂଳରୁହିଁ ଏହି କଳା ସହିତ ସମ୍ପୃକ୍ତ ହୋଇ ପଡିବା ଫଳରେ ଅଭିନୟର ଏକ ସାମାଜିକ ମର୍ଯ୍ୟାଦା ମଧ୍ୟ ପ୍ରତିଷ୍ଠିତ ହୋଇଥିଲା ।

ଓଡିଶାର ପରିସ୍ଥିତି ଥିଲା ସମ୍ପୂର୍ଣ୍ଣ ଭିନ୍ନ । ଏଠାକାର ମୁଷ୍ଟିମେୟ ଧନାଢ୍ୟ ବ୍ୟକ୍ତି ନାଟକ ଓ ମଞ୍ଚ ଭଳି ଏକ ଅଣ - ଉତ୍ପାଦନ କ୍ଷମ ବ୍ୟାପାରରେ କଷ୍ଟାର୍ଜିତ ଅର୍ଥ ବିନିଯୋଗ କରିବାକୁ ଚାହୁଁନଥିଲେ । ଅଭିନୟକୁ ଏଠାରେ ସନ୍ଦେହର ଦୃଷ୍ଟିରେ ଦେଖାଯାଉଥିଲା । ବଂଗଦେଶରେ ଅଭିନୟ ସହିତ ସମ୍ପୃକ୍ତ କତିପୟ ପ୍ରତିଭାଧର ବ୍ୟକ୍ତିଙ୍କ ସମ୍ପର୍କରେ ଯେଉଁ ଅପବାଦମାନ ଶୁଣାଯାଉଥିଲା , ହୁଏତ ଏଦିଗରେ ତାହାର ମଧ୍ୟ କିଛି ଭୂମିକା ଥିବ । ତେଣୁ ଏଠାରେ ଅଭିନୟର କୌଣସି ସାମାଜିକ ମର୍ଯ୍ୟାଦା ନଥିଲା । ତଥାପି ଗୌରୀଶଙ୍କର, ରାମଶଙ୍କର ଙ୍କ ଭଳି ପ୍ରତିପତ୍ତିଶାଳୀ, ଶିକ୍ଷିତ ବ୍ୟକ୍ତିମାନେ ଏ କ୍ଷେତ୍ରକୁ ଆସିଲେ । ନିନ୍ଦା ଅପବାଦକୁ ଭ୍ରୂକ୍ଷେପ ନକରି ନାଟକାଭିନୟର ବ୍ୟବସ୍ଥା କଲେ ।ମଧୁସୂଦନ ଦାସ ଜଣେ ନାଟ୍ୟ ପ୍ରାଣ ବ୍ୟକ୍ତି ଥିବାରୁ ଏ ଦିଗରେ ତାଙ୍କର ସହଯୋଗ ମଧ୍ୟ ମିଳିଲା । କ୍ରମେ ଅନ୍ୟମାନେ ମଧ୍ୟ ଆସିଲେ ।

ଏଠାରେ ଯେଉଁ ରାଜା ମହାରାଜାମାନେ ଥିଲେ ସେମାନେ ମଧ୍ୟ କଳାର ଏହି ନବସୃଷ୍ଟ ରୂପଟିକୁ ଲାଳନକରିବା ନିମନ୍ତେ ଆଗେଇ ଆସିଲେ । ସେ କାଳର ପ୍ରାୟପ୍ରତ୍ୟେକ ଦେଶୀୟ ରାଜ୍ୟରେ ସ୍ଥାୟୀ / ଅସ୍ଥାୟୀ ମଞ୍ଚମାନ ସ୍ଥାପିତ ହୋଇ ନାଟକାଭିନୟ ଆରମ୍ଭ ହେଲା । ପାରଳା, ଚିକିଟି, ଖଡିଆଳ, ଜୟପୁର, ମହୁରୀ ପ୍ରଭୃତି ରାଜ୍ୟର ରାଜାମାନେ ଥିଲେ ନାଟ୍ୟକାର । ନିଜର ନାଟକ ଗୁଡିକ ମଞ୍ଚସ୍ଥ କରିବା ପାଇଁ ଏମାନେ ମଞ୍ଚ ଗଢିଲେ । ଏମାନଙ୍କୁ ଆଶ୍ରା କରି କେତେକ ଜ୍ଞାନୀ ଗୁଣୀ ପଣ୍ଡିତ ମଧ୍ୟ ନାଟକ ରଚନା କରିବାକୁ ଆଗେଇ ଆସିଲେ । ସେ ସବୁ ମଞ୍ଚସ୍ଥ ମଧହେଲା । ଯେଉଁ ରାଜା ମହାରାଜା ଜମିଦାର ମାନେ ନାଟ୍ୟକାର ନଥିଲେ ନାଟକାଭିନୟକୁ ସେମାନେ ଏକ ମର୍ଯ୍ୟାଦାର ପ୍ରଶ୍ନରୂପେ ଗ୍ରହଣ କରିନେଲେ । ଫଳରେ ସେମାନଙ୍କ ରାଜଧାନୀରେ ମଧ୍ୟ ମଞ୍ଚସ୍ଥାପିତ ହେଲା । ନୀଳଗିରି ନୟାଗଡ ପ୍ରଭୃତି ରାଜ୍ୟରେ ସେ କାଳରେ ଯେଉଁ ମଞ୍ଚସବୁ ସ୍ଥାପିତ ହୋଇଥିଲା ସେ ସବୁହେଉଛି ଏହାରି ଫଳଶ୍ରୁତି । ଏଥିପାଇଁ ପ୍ରଚୁର ଅର୍ଥ ବିନିଯୋଗ କରାଯାଇ ମଞ୍ଚ ବ୍ୟବସ୍ଥାର ସମସ୍ତ ପ୍ରକାର ଆଧୁନିକ ଉପକରଣ ସଂଗ୍ରହ କରାଯାଇଥିଲା । ଏହା ଦ୍ୱାରା ମଞ୍ଚର ପ୍ରଭୂତ ଉପକାର ସାଧିତ ହୋଇଥିଲା ନାଟ୍ୟ ଚେତନାର ପ୍ରସାର ରାଜ୍ୟର କୋଣ ଅନୁକୋଣରେ ହୋଇପାରିଥିଲା ।

ସେ ସମୟରେ ଓଡିଆ ନାଟକର ଦୁର୍ଲଭତା ହେତୁ ମୁଖ୍ୟତଃ ଦୁଇଶ୍ରେଣୀର ନାଟକ ହିଁ ମଞ୍ଚସ୍ଥ ହୋଇଥିବାର ଦେଖିବାକୁ ମିଳୁଛି । ପ୍ରଥମତଃ ପାରମ୍ପରିକ ସଂସ୍କୃତ ନାଟକ ଗୁଡିକର ଓଡିଆ ଅନୁବାଦ ଏବଂ ଦ୍ୱିତୀୟତଃ ବଂଗଳା ନାଟକର ଓଡିଆ ରୂପ । ବଂଗାଳୀ ଅଧ୍ୟୁଷିତ କ୍ଷେତ୍ରରେ ବହୁ ବଂଗଳା ନାଟକର ଅଭିନୟ ମଧ୍ୟ ହୋଇଛି । ସେ କାଳର ଲୋକରୁଚି କୁ ଚାହିଁ ଏଗୁଡିକ ମୁଖ୍ୟତଃ ଗୀତ ନୃତ୍ୟ ବହୁଳ ହେଉଥିଲା । ଦୀର୍ଘକାଳ ଲୋକନାଟ୍ୟର ସଂଗୀତ ନୃତ୍ୟ ଧାରାରେ ବୁଡିରହିଥିବାଫଳରେ ସେ କାଳର ଦର୍ଶକ ନାଟକରୁ ତାହାହିଁ ଆଶା କରୁଥିଲେ । ସେ ସମୟରେ ସାଧାରଣତଃ ପୌରାଣିକ ନାଟକ ମାନ ହିଁ ମଞ୍ଚସ୍ଥ ହେଉଥିଲା । ଆଧ୍ୟାତ୍ମିକତା ଥିଲା ଯୁଗୀୟ ପ୍ରବୃତ୍ତି । ତେଣୁ ଦର୍ଶକମାନେ ମଞ୍ଚରେ

Digitized by srujanika@gmail.com

ଦେବୀ ଦେବତାମାନଙ୍କର ଅଲୌକିକ ଲୀଳା ଦେଖିବା ନିମନ୍ତେ ଉନ୍ମୁଖ ହୋଇ ରହୁଥିଲେ । ରାଜା ରାଣୀ ସମ୍ବଳିତ ଯେଉଁ କେତେକ କାଳ୍ପନିକ ନାଟକ ମଞ୍ଚସ୍ଥ ହେଉଥିଲା, ସେଗୁଡିକ ମଧ୍ୟ ଆଧ୍ୟାତ୍ମିକତାର ସ୍ପର୍ଶରୁ ବଂଚିତ ନଥିଲା । କ୍ରମେ ଐତିହାସିକ ନାଟକର ପ୍ରଚଳନ ହେଲା ଏବଂ ସେଥିରୁ ସାମାଜିକ ନାଟକାଭିନୟ ରୀତି ତ ଏଇମାତ୍ର ସେଦିନର କଥା ।

ପ୍ରାଥମିକ ପର୍ଯ୍ୟାୟରେ ଏଠାରେ ଯେଉଁମାନେ ଅଭିନୟ ସହିତ ସମ୍ପୃକ୍ତଥିଲେ ସେମାନେ ଥିଲେ ସମସ୍ତେ ସୌଖୀନ । ଅଭିନୟର ସମସ୍ତ ଉପକରଣ ଯୋଗାଡ ହେଲେ କେବେକେମିତି ମଞ୍ଚରେ ଅବତରଣ କରୁଥିଲେ । ଗୋଟିଏ ଅଭିନୟ ପାଇଁ ଅର୍ଥ ବ୍ୟବସ୍ଥା କରିବା ସେ କାଳରେ ବଡ ସହଜ ନଥିଲା । ତେଣୁ ଅଭିନୟ ମଧ୍ୟରେ ବ୍ୟବଧାନ ରହୁଥିଲା ଖୁବ୍ ବେଶୀ । ପ୍ରତ୍ୟେକ ଅଭିନୟରେ ନୂଆ ନୂଆ ଅଭିନେତା ମାନଙ୍କୁ ଦେଖିବାକୁ ମିଳୁଥିଲା । ସ୍ଥାୟୀମଞ୍ଚର ଅଭାବରେ ତେଣୁ ଏଠାରେ ବଂଗଦେଶ ଭଳି କଳାକାର ମାନେ ପ୍ରସିଦ୍ଧି ଲାଭ କରି ପାରିନଥିଲେ । ତାହା ପରବର୍ତ୍ତୀ କାଳରେ ସମ୍ଭବ ହେଲା, ଏଠାରେ ସ୍ଥାୟୀ ମଞ୍ଚ ପ୍ରତିଷ୍ଠା ହେବା ପରେ । ପ୍ରଥମ ପର୍ଯ୍ୟାୟରେ ମଞ୍ଚପାଇଁ ଏହିସ୍ଥାୟିତ୍ୱର ପ୍ରତିଶ୍ରୁତି ମିଳିଥିଲା କୋଠପଦା ମଠର ମହନ୍ତଙ୍କଠାରୁ । ସେଠାରେ ନିୟମିତ ଅଭିନୟ ହେଉ ନଥିଲା । ତେବେ ବର୍ଷକର ଦୁଇ ଚାରିଦିନ ସେ ନିଶ୍ଚୟ ଅଭିନୟ ବ୍ୟବସ୍ଥା କରୁଥିଲେ । ରାମଶଙ୍କରଙ୍କର ଅଧିକାଂଶ ନାଟକ ଏହି ମଞ୍ଚରେ ଅଭିନୀତ ହୋଇଛି । ଅଭିନୟ ପାଇଁ ମହନ୍ତଙ୍କୁ ସ୍ଥାୟୀ ବ୍ୟବସ୍ଥା ରଖିବାକୁ ପଡୁଥିଲା ସିନ୍ ସିନେରୀ ବାଦ୍ୟଯନ୍ତ୍ର ଆଲୋକ ବ୍ୟବସ୍ଥା ପ୍ରଭୃତିର ସ୍ଥାୟୀ ଯୋଗାଣ ମଠ ପକ୍ଷରୁ ହେଉଥିଲା । ସୌଖୀନ ଦଳ ମାନେ ଯେଉଁ ଅଭିନୟ କରୁଥିଲେ ସେଥିରେ ସେମାନେ ଟିକେଟ୍ ବ୍ୟବସ୍ଥା ରଖିଥିଲେ । ବିପୁଳ ବ୍ୟୟର ଅନ୍ତତଃ କିଛି ଅଂଶ ଏହି ଉପାୟରେ ଉଠାଇ ନେବାହିଁ ଥିଲା ସେମାନଙ୍କର ଲକ୍ଷ୍ୟ ।ପରବର୍ତ୍ତୀ କାଳରେ ଏହି ସୂତ୍ର କୁ ଧରିବ୍ୟବସାୟୀ ମଞ୍ଚର ପ୍ରତିଷ୍ଠା କରାଯାଇଥିଲା । ତେବେ ସେ କାଳର ବ୍ୟବସାୟୀ ମଞ୍ଚ ଆତ୍ମନିର୍ଭର ଶୀଳ ନଥିଲା । ଉଦ୍ୟୋକ୍ତାଙ୍କୁ ସେଥିପାଇଁ ନିଜ ପକେଟରୁ ଅର୍ଥ ବିନିଯୋଗ କରିବାକୁ ପଡୁଥିଲା । ଯେତେବେଳେ ତାହା ହୋଇ ପାରୁନଥିଲା ମଞ୍ଚ ଭାଙ୍ଗି ଯାଉଥିଲା ।

ମୋଟା ମୋଟି ଏହାହିଁ ହେଉଛି ସେକାଳର ଓଡିଆ ମଞ୍ଚର ଇତିହାସ ।

* * * *

Digitized by srujanika@gmail.com

ଚତୁର୍ଥ ଅଧ୍ୟାୟ

ଓଡ଼ିଶାର କେତେକ ବ୍ୟବସାୟୀ ମଂଚ :

(କ) ଅନ୍ନପୂର୍ଣ୍ଣା ରଙ୍ଗମଞ୍ଚର କାହାଣୀ :

ଯାତ୍ରାପାର୍ଟି ରୁ ରଂଗମଞ୍ଚରେ ରୂପାନ୍ତରିତ ହେବାର ଯେଉଁ ଦୁର୍ଲଭ ସୁଯୋଗ ଓଡ଼ିଶାର କେତୋଟି ଦଳ ପାଇଛନ୍ତି, ତନ୍ମଧ୍ୟରୁ ଅନ୍ନପୂର୍ଣ୍ଣା ରଂଗମଂଚ ହେଉଛି ଗୋଟିଏ । ପୁରୀଜିଲ୍ଲାର ବାଲୁଗାଁ ନିକଟବର୍ତ୍ତୀ ଖଣ୍ଡୁଆଳକୋଟ ଗ୍ରାମରେ ଥିଲେ ଜଣେ ଧନୀ ବ୍ୟକ୍ତି - ସୋମନାଥ ଦାସ । ସେ କାଳର ଅଧିକାଂଶ ଧନୀ ବ୍ୟକ୍ତି ମାନଙ୍କ ଭଳି ସେ ମଧ୍ୟ ନାଚ ଗୀତରେ ସଉକ ରଖୁଥିଲେ । ଆଭିଜାତ୍ୟର ପ୍ରତୀକ ରୂପେ ତାଙ୍କର ଥିଲା ଗୋଟିଏ ଗୋଟିପୁଅ ଦଳ । ଏହି ଦଳ ପରିବର୍ତ୍ତିତ ହେଲା ଗୋଟିଏ ନାଚ ପାର୍ଟିରେ ୧୯୩୩ ମସିହା ବେଳକୁ । ଏମାନେ ଖଣ୍ଡୁଆଳ କୋଟ ଓ ତାହାର ଆଖ ପାଖ ଗ୍ରାମ ମାନଙ୍କରେ ଅଭିନୟ ପ୍ରଦର୍ଶନ କରୁଥିଲେ । କିଛିଦିନ ପରେ ଏହି ଦଳରେ ଯୋଗ ଦେଲେ ବାଉରି ବନ୍ଧୁ ମହାନ୍ତି । ମହାନ୍ତି ପୂର୍ବରୁ ପଲ୍ଲାଶୋଳର ବାଳକୃଷ୍ଣ ମହାନ୍ତିଙ୍କର 'ଜୟଦୁର୍ଗା ନାଟ୍ୟ ମଣ୍ଡଳୀ'ର ପରିଚାଳକ ଥିଲେ । ବାଳକୃଷ୍ଣ ତାଙ୍କର ଯାତ୍ରା ଦଳକୁ ଥିଏଟର ଦଳ ରୂପେ ମଧ୍ୟ ପରିବର୍ତ୍ତିତ କରିଥିଲେ । ତେଣୁ ବାଉରିବନ୍ଧୁଙ୍କର ଉଭୟ ମୁକ୍ତମଂଚ ଓ ଆବଦ୍ଧ ମଂଚ ସମ୍ପର୍କରେ ମୋଟାମୋଟି ଧାରଣା ଥିଲା । ସେ ଏହି ଦଳର ପରିଚାଳକ ରୂପେ ଯୋଗଦେଲେ ୧୯୩୫ ମସିହା ବେଳକୁ । ଦଳ ପରିଚାଳନାରେ ତାଙ୍କର ସ୍ୱାଧୀନତା ଉପରେ ଦାସ ହସ୍ତକ୍ଷେପ କରୁନଥିଲେ । ମହାନ୍ତି ଏତିକିବେଳେ ନାଚଦଳକୁ ଥିଏଟର ଦଳରେ ରୂପାନ୍ତରିତ କରିବା ବିଷୟ ଚିନ୍ତା କରିଥିବେ ।

ଏତିକିବେଳେ ଆର୍ଟ ଥିଏଟରର ପତନହେଲା ୧୯୩୬ ମସିହାରେ । ବାଉରୀବଂଧୁ ଫାଟକ ଖୋଲି ଧରିଲେ । ଆର୍ଟ ଥିଏଟରର ଅଭିନେତା ମାନଙ୍କର ମଧ୍ୟ କାମ ଲୋଡ଼ାଥିଲା । ସେମାନେ ଆସିଲେ । ରାମଚନ୍ଦ୍ର ମାଣିଆ, ନବକିଶୋର ମହାନ୍ତି, ହାଡ଼ିବଂଧୁ ମହାନ୍ତି ଓ କାଶୀନାଥ ସାହୁ - ଯେଉଁମାନଙ୍କ ପାଇଁ ଆର୍ଟ ଥିଏଟର ଦିନେ ସୁନାମର ତୁଙ୍ଗରେ ପହଞ୍ଚିଥିଲା - ସେମାନେ ସମସ୍ତେ ଆସି ବାଉରି ବଂଧୁଙ୍କ ଦଳରେ ଯୋଗ ଦେଲେ । ନାଚପାର୍ଟି ଥିଏଟର ପାର୍ଟିରେ ରୂପାନ୍ତରିତ ହେବାର ସମ୍ଭାବନା ଉଜ୍ଜ୍ୱଳ ହୋଇ ଦେଖାଦେଲା । ହୁଏତ ଥିଏଟରର ଅଭିନେତାମାନେ ନାଚପାର୍ଟିରେ ଯୋଗଦେବା ପୂର୍ବରୁ ଏହିଭଳି ସର୍ତ୍ତ ରଖିଥିଲେ । ଅନ୍ନପୂର୍ଣ୍ଣା ଥିଏଟରର ଏହିପରି ଜନ୍ମ ହେଲା । ମାଲିକ ଦାସ ଆପତ୍ତି କଲେ ନାହିଁ । ଥିଏଟର ପରିଚାଳନାର ଦାୟିତ୍ୱ ବାଉରି ବଂଧୁଙ୍କ ଉପରେ ପଡ଼ିଲା । ଲିଙ୍ଗରାଜ ନନ୍ଦ ତାଙ୍କ ସହିତ ସହଯୋଗ କରୁଥିଲେ ।

ଦଳ ଗୋଟିଏ ସ୍ଥାନରୁ ଆଉ ଗୋଟିଏ ସ୍ଥାନ ଘୁରି ବୁଲି ଅଭିନୟ କରୁଥିଲା । ଇତିମଧ୍ୟରେ ଦଳ ସହ କାର୍ତ୍ତିକ ଚନ୍ଦ୍ର ଘୋଷ ମଧ୍ୟ ଯୋଗ ଦେଇ ସାରିଥିଲେ । ତାଙ୍କର ପି.ଡ଼ବ୍ଲୁ.ଡ଼ି. ନାଟକ, ଯାହାକି ଜଳଧର ଚଟ୍ଟୋପାଧ୍ୟାୟଙ୍କ ବଂଗଳା ନାଟକର ଅନୁବାଦ, ଅନ୍ନପୂର୍ଣ୍ଣା ମଂଚରେ ସଫଳତାର ସହିତ ଅଭିନୀତ ହେଲା । ଏବେବେଳକୁ (୧୯୪୦) ଦଳରେ ଅଭିନେତ୍ରୀ ମାନେ ଯୋଗ ଦେଇସାରିଲେଣି । ୧୯୩୮ରେ ୪ /୫ ଜଣ ଅଭିନେତ୍ରୀ ପ୍ରଥମେ ଦଳରେ ଯୋଗ ଦେଇ ୧୯୩୯ରେ

Digitized by srujanika@gmail.com

ବିଦାୟ ନେଇଥିଲେ । ଅଭିନେତ୍ରୀମାନେ ଯୋଗ ଦେବା ପରେ ଦଳର ଆର୍ଥିକ ସ୍ଥିତି ସୁଦୃଢ଼ ହୋଇଗଲା ଏବଂ ଦଳପାଇଁ ଏକ ସ୍ଥାୟୀ ମଂଚ ନିର୍ମାଣ କରିବା ବିଷୟ ଚିନ୍ତା କରାଗଲା । ୧୯୪୪ରେ କଟକ ଓ ପୁରୀଠାରେ ଦୁଇଟି ସ୍ୱତନ୍ତ୍ର ମଂଚ ସ୍ଥାପନ କରାଗଲା ସାମୟିକ ଚୁକ୍ତି କରାଯାଇ । ଅନ୍ନପୂର୍ଣ୍ଣା ତିନିକୋଣିଆ ବଗିଚାର ପ୍ରକାଶମହଲକୁ ଭଡ଼ା ନେଇ ଅଭିନୟ ଦେଖାଇବାକୁ ଲାଗିଲେ । ପୂର୍ବେ ତାହା ଗୋଟିଏ ସିନେମା ହଲ ଥିଲା । ସ୍ଥାୟୀ ସିନେମା ପ୍ରଦର୍ଶନ ପାଇଁ ଅନୁମତି ନମିଳିବାରୁ ଅନ୍ନପୂର୍ଣ୍ଣା ତରଫରୁ ଏହାକୁ ଭଡ଼ାରେ ନିଆଗଲା । ମାଲିକଙ୍କ ସହିତ ଏକ ପାଂଚ ବର୍ଷିଆ ଚୁକ୍ତି ମଧ୍ୟ କରାଗଲା । ଶୁଣାଯାଏ ଯେ, ମାଲିକ ପନ୍ଦର ହଜାର ଟଙ୍କାରେ ସମଗ୍ର ଜମି ହଲ ସମେତ ବିକ୍ରି କରି ଦେବାର ପ୍ରସ୍ତାବ ଦେଇଥିଲେ । ମାତ୍ର ହୁଏତ ଆର୍ଥିକ କାରଣରୁ ସେତେବେଳେ ଏହା କ୍ରୟ କରିବା ଅନ୍ନପୂର୍ଣ୍ଣା କର୍ତ୍ତୃପକ୍ଷଙ୍କ ପକ୍ଷରେ ସମ୍ଭବ ହୋଇନଥିଲା । କିମ୍ବା ଥିଏଟର ଭଳି ଏକ ଅନିଶ୍ଚିତ ବ୍ୟବସାୟରେ ଏକକାଳୀନ ଏତେ ଟଙ୍କା ଖଟାଇବାକୁ କର୍ତ୍ତୃପକ୍ଷ ବୁଦ୍ଧିମାନର କାର୍ଯ୍ୟ ବୋଲି ମନେକରି ନଥିଲେ । ମନେ ରଖିବାକୁ ହେବଯେ, ସମୟଟି ହେଉଛି ଅନ୍ନପୂର୍ଣ୍ଣାର ମଂଚ ଜୀବନ ଆରମ୍ଭର ପ୍ରାଥମିକ କାଳ। ଅର୍ଥ ଦୃଷ୍ଟିରୁ ଏହା ଯେ, ସେ ସମୟକୁ ସ୍ୱୟଂ ନିର୍ଭର ହୋଇପାରିଥିବ, ଏଭଳି ମନେ କରିବାର କୌଣସି କାରଣ ନାହିଁ । ଯାହାହେଉ, ଓଡ଼ିଆ ବ୍ୟବସାୟିକ ମଂଚ ପାଇଁ ସ୍ଥାୟୀ ହେବାର ଗୋଟିଏ ସୁଯୋଗ ଆସିଥିଲା । ତାହା ସମ୍ଭବ ହୋଇପାରିଥିଲେ ଅଦ୍ୟାବଧି ସେଇ ମଂଚଟି ଆଇନକାନୁନର ଜଟିଳତା ମଧ୍ୟରେ ପଥହରା ହୋଇ ଯେଉଁଭଳି ଘୁରି ବୁଲୁଛି, ତାହା ଅନ୍ତତଃ ହୋଇ ନଥାନ୍ତା ।

• ଯାହାହେଉ, କଟକ ମଂଚଟିକୁ ସାମାନ୍ୟ ବ୍ୟୟରେ ଅଭିନୟୋପଯୋଗୀ କରାଯାଇ ଅଭିନୟ ଆରମ୍ଭ ହେଲା । ଏହି ସମୟରେ ସ୍ୱତ୍ତ୍ୱାଧିକାରୀଙ୍କ ମନକୁ ଆସିଲାଯେ, ଦଳର ଲୋକ ସଂଖ୍ୟା କ୍ରମଶଃ ଆୟତ୍ତର ବାହାରକୁ ଚାଲିଯାଉଛି । ଦଳରେ ସେତେବେଳେ ପ୍ରାୟ ପାଖାପାଖି ସତୁରୀଜଣ ଲୋକ । ଦଳଟି ଭ୍ରାମ୍ୟମାଣ ହୋଇଥିବାରୁ ବିଭିନ୍ନ କାର୍ଯ୍ୟ ପାଇଁ ଲୋକ ଶକ୍ତିର ପ୍ରୟୋଜନ ଅପରିହାର୍ଯ୍ୟ ଥିଲା । ସ୍ୱତ୍ତ୍ୱାଧିକାରୀ ହୁଏତ ଛଟାଇ କଥା ଚିନ୍ତା କରିଥିବେ । ତେଣୁ ଦଳରେ ଅସନ୍ତୋଷ ଦେଖାଦେବା ସ୍ୱାଭାବିକ । ଏହି ସମୟରେ ଦଳକୁ ଦୁଇଭାଗ କରି ପୁରୀରେ ଗୋଟିଏ ଭାଗକୁ ସ୍ଥାୟୀ ଭାବରେ ରଖିବାର ପରିକଳ୍ପନା କରାଗଲା । ଏହିଭଳି ପୁରୀର ଦଳ 'ଏ'ଗ୍ରୁପ ନାମରେ ଓ କଟକର ଦଳ 'ବି' ଗ୍ରୁପ ନାମରେ ପରିଚିତ ହେବାର କଳ୍ପନା ମଧ୍ୟ କରାଗଲା ।

ନୂଆ ଗୋଟିଏ ଦଳ ପାଇଁ ଏକକାଳୀନ ଏତେଗୁଡ଼ିଏ ଅଭିଜ୍ଞତା ଓ ଅଭିନୟ ଦକ୍ଷତା ଥିବା ଅଭିନେତା ଅଭିନେତ୍ରୀ ଯୋଗାଡ଼ କରିବା ସହଜ ସାଧ୍ୟ ନଥିଲା । ମାତ୍ର ଭାଗ୍ୟ ବୋଧ ହୁଏ ନୂଆମଂଚର ସପକ୍ଷରେ ଥିଲା । ଏତେବେଳକୁ ଖ୍ୟାତି ସମ୍ପନ୍ନ 'ଓଡ଼ିଶା ଥିଏଟର୍ସ' ର ଅଭିନେତା ଗୋଷ୍ଠୀଙ୍କ ମନରେ ମାଲିକଙ୍କ ବିରୁଦ୍ଧରେ ଅସନ୍ତୋଷର ନିଆଁ କୁହୁଳିବାକୁ ଆରମ୍ଭ କରିଥିଲା । ଅଭିନେତାମାନେ ଭାବୁଥିଲେଯେ, ସେମାନଙ୍କୁ ଅନ୍ୟାୟ ଭାବରେ ଶୋଷଣ କରାଯାଉଛି । ମାଲିକ ପକ୍ଷ ଅଭିନେତାମାନଙ୍କୁ ଯେଉଁ ଅବସ୍ଥାରୁ ଉଠାଇ ଅଣାଯାଇ ସାଂସ୍କୃତିକ ଜଗତର ମଧ୍ୟମଣି ହେବାର ଗୌରବ ଦିଆଯାଇଛି, ସେଥିପାଇଁ ଅଧିକ ଆନୁଗତ୍ୟ ଦାବୀ କରୁଥିଲେ ଏବଂ ନିଜର ଧାରଣାରେ ନିଜେ ସନ୍ତୁଷ୍ଟ ଥିଲେ । ଅନ୍ନପୂର୍ଣ୍ଣାର ପରିଚାଳକ ଜଣେ ଉତ୍ତମ ଦୂରଦୃଷ୍ଟି ସମ୍ପନ୍ନ ସଂଗଠକ । କଳାକାରମାନଙ୍କ ଅସନ୍ତୋଷର ଖବର ତାଙ୍କ ପାଖରେ ଅଜଣା ରହିବା କଥା ନୁହେଁ । ନିଶ୍ଚୟ ପ୍ରତିଶ୍ରୁତି ପ୍ରଲୋଭନ ଇତ୍ୟାଦି ଦଆଯାଇଥିବ ।ତଥାପି ସେତକ ଯଥେଷ୍ଟ ହୋଇ ନାହିଁ । କାରଣ କିଛି କଳାକାରଙ୍କର ତଥାପି ଓଡ଼ିଶା ଥିଏଟର୍ସ ପ୍ରତ ଅନୁରକ୍ତି ପ୍ରକାଶ ପାଇଲା । ତାହା ସ୍ୱାଭାବିକ ମଧ୍ୟ । କାଳୀଚରଣ ସେମାନଙ୍କୁ ଆଶ୍ରୟ ଦେଇ ନଥିଲେ,

Digitized by srujanika@gmail.com

କିଏ ଅବା ସେମାନଙ୍କୁ ଜାଣିଥାଆନ୍ତା ? ଓଡ଼ିଶା ଥିଏଟର୍ସ ହିଁ ତ ସେମାନଙ୍କ ପାଇଁ ଗୋଟିଏ ନିଜସ୍ୱ ପରିଚୟ ତିଆରି କରିଦେଇଥିଲା । କଥାଟା ବର୍ତ୍ତମାନ ସମୟର ହୋଇଥିଲେ ନିଶ୍ଚିତ ଭାବରେ ଅନ୍ୟପ୍ରକାରର ହୋଇଥାଆନ୍ତା । ମାତ୍ର ଅର୍ଦ୍ଧଶତକ ତଳେ କୌଣସି ପଦକ୍ଷେପ ନେବା ପୂର୍ବରୁ ଲୋକେ ଆଗକୁ ପଛକୁ ଅନାଉଥିଲେ । ତେବେ ଓଡ଼ିଶା ଥିଏଟର୍ସର କଳାକାର ମାନେ ଦଳ ଛାଡ଼ିବା ପାଇଁ ମନସ୍ଥିର କରି ସାରିଥିଲେ । ଯେଉଁମାନେ ତଥାପି ଦୋଳାଚଳ ଚିତ୍ତରେ ଥିଲେ, ସେମାନଙ୍କୁ ଧର୍ମର ବନ୍ଧନ ମଧ୍ୟରେ ବାନ୍ଧି ଦିଆଗଲା । କୃଷ୍ଣ ପାଣ୍ଡେଙ୍କ ନେତୃତ୍ୱରେ ପୀରଙ୍କ ଆଗରେ ଦଳତ୍ୟାଗୀ ମାନଙ୍କ ମଧ୍ୟରେ ଏକତା ବଜାୟ ରଖିବା ନିମନ୍ତେ ଶପଥ କରାଇ ନିଆଗଲା ।

ଦଳ ତ୍ୟାଗ ସମ୍ପର୍କରେ ଉଭୟ ପକ୍ଷର ବିବୃତିରେ ବହୁ ପରସ୍ପର ବିରୋଧୀ କଥା କୁହାଯାଉଛି । ସାମୁଏଲ ସାହୁ ଜାନୁଆରୀ ପହିଲା (୧୯୪୫) ଠାରୁ କାଳୀବାବୁ ସେମାନଙ୍କର ମୁହଁ ଦେଖିବାକୁ ଚାହାନ୍ତି ନାହିଁ ବୋଲି କହିବାରୁ କଳାକାର ମାନେ ଦଳ ଛାଡ଼ିବା କଥା କହିଛନ୍ତି । କାଳୀବାବୁ 'କୁମ୍ଭାର ଚକ'ରେ ଏ ସମ୍ପର୍କରେ ସ୍ୱତନ୍ତ୍ର କଥା କହିଛନ୍ତି । ଯାହାହେଉ, ପାରିଶ୍ରମିକ ବଢ଼ାଇବା କଥାଟିର ସତ୍ୟତାକୁ ଅସ୍ୱୀକାର କରି ହେଉନାହିଁ । ଏହି ପ୍ରସ୍ତାବରେ କାଳୀବାବୁ ରାଜି ନହେବାରୁ କଳାକାରମାନେ ଦଳ ଛାଡ଼ିବା ବ୍ୟାପାରଟି ମଧ୍ୟ ସତ୍ୟ ବୋଲି ମନେ ହେଉଛି । ସେଇ ସମୟରେ ଅନ୍ନପୂର୍ଣ୍ଣା 'ବି' ମଂଚରେ ଅତ୍ୟନ୍ତ ସଫଳତାର ସହିତ ମଂଚସ୍ଥ ହୋଇଥିବା ରାମଚନ୍ଦ୍ର ମିଶ୍ରଙ୍କର 'ମୁଲିଆ' ନାଟକର ମୁଖବଂଧରେ ମଧ୍ୟ ଏ ସମ୍ପର୍କରେ ସ୍ପଷ୍ଟ ସୂଚନା ରହିଛି । ଇତିହାସକୁ ଅସ୍ୱୀକାର କରାଯାଇପାରିବ ନାହିଁ ।

ଯାହାହେଉ, ଓଡ଼ିଶା ଥିଏଟର୍ସର କଳାକାରମାନଙ୍କର ଅସନ୍ତୋଷର ପୂର୍ଣ୍ଣ ସୁଯୋଗ ନେଲା ଅନ୍ନପୂର୍ଣ୍ଣା ମଂଚ, ଅର୍ଥାତ୍ ବାଉରୀ ବଂଧୁ ମହାନ୍ତି । ସେ ମୁଖ୍ୟତଃ ଅର୍ଥର ପ୍ରଲୋଭନରେ ଏମାନଙ୍କୁ ବାନ୍ଧିଲେ । ସାମୁଏଲ ସାହୁଙ୍କର ଦରମା ଟ୨୫ /- ବଢ଼ିଲା ଅନ୍ୟମାନଙ୍କର ମଧ୍ୟ କିଛି କିଛି ବଢ଼ିଲା । ବାଉରୀବଂଧୁଙ୍କ ଭୂମିକା ସମ୍ପର୍କରେ ଶ୍ରୀ ସାହୁଙ୍କ ମନ୍ତବ୍ୟ ପ୍ରଣିଧାନ ଯୋଗ୍ୟ । ତାଙ୍କ ଭାଷାରେ ''ଆମର ଏ ପ୍ରଚେଷ୍ଟା ପ୍ରତି ଅନ୍ନପୂର୍ଣ୍ଣା 'ଏ' ଗ୍ରୁପର ମାନେଜର ବାଉରିବନ୍ଧୁ ଯଥେଷ୍ଟ ଉତ୍ସାହ ଓ ସାହାନୁଭୂତି ଦେଖାଇଥିଲେ ।'' ଏଥିରେ ଏମିତି କିଛି ଅନ୍ୟାୟ ହୋଇଛି ବୋଲି କୁହାଯାଇପାରୁନାହିଁ । ମନ ଭାଙ୍ଗିଗଲା ପରେ କଳାକାରମାନେ, ସେଇ ମଂଚରେ ପୂର୍ବଭଳି ଅଭିନୟ କରିପାରିନଥାନ୍ତେ । ପେଟରେ ଓଦା କନା ଦେଇ କଳାକାରମାନେ କଳାଚର୍ଚ୍ଚା କରନ୍ତେ ନାହିଁ । ଓଡ଼ିଶା ଥିଏଟର୍ସ ସେତେବେଳେ ଭଲ ବ୍ୟବସାୟ କରୁଥିଲା ବୋଲି କାଳୀଚରଣ ନିଜେ ସ୍ୱୀକାର କରିଛନ୍ତି । ଦଳତ୍ୟାଗୀ ମାନଙ୍କୁ ବନ୍ଧାଯାଇ ପାରିଥାଆନ୍ତା ଆଇନର ଦଉଡ଼ିରେ । ମାତ୍ର ଦଳ ସହିତ କଳାକାରମାନଙ୍କର ନିଶ୍ଚିତ ଭାବରେ ସେଭଳି କୌଣସି ଚୁକ୍ତି ନଥିଲା । ତେବେ କାଳୀଚରଣଙ୍କ ଭଳି ଜଣେ ସୁଦକ୍ଷ ପରିଚାଳକ ଓ ସଙ୍ଗଠକ, ଏତେଗୁଡ଼ିଏ ଦକ୍ଷ ଅଭିନେତାଙ୍କର ଏକତ୍ର ଦଳତ୍ୟାଗରେ ମଂଚର ଅବସ୍ଥା କ'ଣ ହେବ, ତାହା କିପରି ଭାବିପାରିଲେ ନାହିଁ ? 'ଓଡ଼ିଶା ଥିଏଟର୍ସ' ଥିଲା ତାଙ୍କର ଜୀବନ । ବହୁ ତ୍ୟାଗରେ ସେ ଦଳ ଗଢ଼ିଥିଲେ । ଜାଣିଶୁଣି ନିଜ ହାତରେ ସେ କିଭଳି ଏହାରି ମୂଳୋତ୍ପାଟନ କଲେ ? ଏମାନେ ଚାଲିଗଲା ପରେ ଦଳର ଅବସ୍ଥା କ'ଣ ହେବ, ତାହା ବୁଝିବା ଭଳି ଦୂରଦୃଷ୍ଟି କ'ଣ ତାଙ୍କର ନଥିଲା ? କିମ୍ବା କଳାକାରମାନଙ୍କର ଆନୁଗତ୍ୟ ଉପରେ ତଥାପି ତାଙ୍କର ଆସ୍ଥା ରହିଥିଲା ? ମାଲିକ ସୁଲଭ ଅହଙ୍କାର ନେଇ ସେ କଳାକାରମାନଙ୍କ ସହ ସାଲିସ କରିବାକୁ ଚାହୁଁ ନଥିଲେ ? ନିଜ ହାତଗଢ଼ା ମାଟିର ପିତୁଳା ମାନଙ୍କ ପାଖରେ ମୁହଁ ଖୋଲିବା ପୂର୍ବରୁ ତାଙ୍କର ଅଭିମାନ ହୋଇଥିଲା ?

Digitized by srujanika@gmail.com

କଳାକାରମାନେ ତ ଗଲେ । 'ଓଡ଼ିଶା ଥିଏଟର୍ସ' ଚାପରେ ଅବଶ୍ୟ ବଂଚି ରହିଲା ଦୀର୍ଘ ଚାରିବର୍ଷ । ମାତ୍ର ତାର ଗୌରବ- ରବି ଚିରଦିନ ପାଇଁ ଅସ୍ତମିତ ହୋଇଯାଇଥିଲା । ମଂଚ ଚାଲିବା ପାଇଁ ଚାଲିଥିଲା ମାତ୍ର ।

'କାଉ ଝାମିବାକୁ, ତାଳପଡ଼ିବାକୁ' ନ୍ୟାୟରେ ଦଳତ୍ୟାଗୀ କଳାକାରମାନଙ୍କୁ ଆଶ୍ରୟ ମିଳିଲା ବାଉରୀବନ୍ଧୁ ମହାନ୍ତିଙ୍କ ମଂଚରେ । ଏମାନଙ୍କ ମଧ୍ୟରେ ଥିଲେ ବାବି, ପାର, ମଧୁସୂଦନ ପଲେଇ, ଟିମା, ପାଣ୍ଡେ ଓ ମେନା ପ୍ରଭୃତି ପ୍ରଥମ ପର୍ଯ୍ୟାୟରେ ୧୯୪୪ ଡିସେମ୍ବର ମାସରେ । ଦ୍ୱିତୀୟ ପର୍ଯ୍ୟାୟରେ ୧୯୪୬ରେ ଗଲେ ଦୁର୍ଜ୍ଜଭ ସିଂ, ପୂର୍ଣ୍ଣସିଂହ, ଫ ନିଦେ ଓ ଲକ୍ଷ୍ମୀ ପ୍ରଭୃତି । ଓଡ଼ିଶା ଥିଏଟର୍ସର ପତନ ଆସନ୍ନ ହୋଇଉଠିଲା । ସେତେବେଳେ ଅନ୍ନପୂର୍ଣ୍ଣାର ପରିଚାଳନା ଥିଲା ନିମ୍ନମତେ । ସ୍ୱତ୍ତ୍ୱାଧିକାରୀ - ସୋମନାଥ ଦାଶ ।ସାଧାରଣ ପରିଚାଳକ - ବାଉରିବଂଧୁ ମହାନ୍ତି । ପରିଚାଳକ 'ବି' ଗ୍ରୁପ - ଲିଙ୍ଗରାଜ ନନ୍ଦ । ୧୯୪୫ର ମଝିଆ ମଝି ଏହି ନୂତନ ମଂଚରେ ପ୍ରଥମ ଥର ପାଇଁ ମଂଚସ୍ଥ ହେଲା ରାମଚନ୍ଦ୍ର ମିଶ୍ରଙ୍କର ଦ୍ୱିତୀୟ ନାଟକ 'ମାନେଜର' (ତାଙ୍କର ପ୍ରଥମ ନାଟକ 'ଅଭିମାନ' ଯାହାକି ଶରତ ଚନ୍ଦ୍ର ଚାଟାର୍ଜିଙ୍କ ପ୍ରଖ୍ୟାତ ଉପନ୍ୟାସର ଛାୟାରେ ରଚିତ ହୋଇଥିଲା) ମଂଚସ୍ଥ ହୁଏ ୧୯୪୩ରେ ନବ ପ୍ରତିଷ୍ଠିତ 'ଭାରତୀ ଥିଏଟର୍ସ' ମଂଚରେ ଦ୍ୱିତୀୟ ନାଟକ ରୂପରେ) ଏହି ନାଟକଟି ଆର୍ଥିକ ଦୃଷ୍ଟିରୁ ସେତେ ଲାଭ ଦାୟକ ହୋଇନଥିଲା ଏବଂ ସେତେବେଳେ ଏହି ମଂଚକୁ ବନ୍ଦ କରିଦେବାର ପ୍ରସ୍ତାବ ମଧ ହୋଇଥିଲା । ଏତିକିବେଳେ ମଂଚସ୍ଥ ହେଲା 'ମୂଲିଆ' ନାଟକ, ସାମୁଏଲ ସାହୁ ଓ ରାମଚନ୍ଦ୍ର ମିଶ୍ରଙ୍କ ଯୁଗ୍ମ ଲେଖକଦ୍ୱରେ ଯାହା ବକ ଅଫିସ ସଫଳତା ପାଇବାରୁ ମଂଚ ତିଷ୍ଠିଗଲା।

ଏହାପରେ ଅନ୍ନପୂର୍ଣ୍ଣା ଏ ମଂଚର ପ୍ରତିଷ୍ଠାର କାହାଣୀ । ପୁରୀରେ ଅଭିନୟ ପାଇଁ ପ୍ରଥମେ ଆବଶ୍ୟକ ଥିଲା ଗୋଟିଏ ସ୍ଥାୟୀ ଠିକଣା । ପୁରୀର ଉତ୍ତର ପାର୍ଶ୍ୱମଠ ମହନ୍ତ ଥିଏଟର ପାଇଁ ବଡ଼ ଦାଣ୍ଡରେ ଥିବା ତାଙ୍କର ଘର ଓ ଜମିକୁ ପାଂଚ ବର୍ଷ ପାଇଁ ପଟ୍ଟା ଦେବାକୁ ରାଜି ହେଲେ । କୁହାଯାଉଛି ଯେ, ମହନ୍ତଙ୍କୁ ଏହି କାର୍ଯ୍ୟ ନିମନ୍ତେ ପ୍ରବର୍ତ୍ତାଇ ଥିଲେ ଅଶ୍ୱିନୀ କୁମାର ଓ ବଲାଇ ବାନାର୍ଜି (ଅଭିନେତା) । ମହନ୍ତଙ୍କ ସହ ଅଶ୍ୱିନୀ କୁମାରଙ୍କର ଘନିଷ୍ଠତା ଥିଲା । ପୁରୀ ଗଲେ ଅଶ୍ୱିନୀ କୁମାର ମଠରେ ରହୁଥିଲେ । (ଜଣେ ଉଚ୍ଚ ଶିକ୍ଷିତ ପଣ୍ଡିତ ବ୍ୟକ୍ତି ହିସାବରେ ଅଶ୍ୱିନୀ କୁମାର ମହନ୍ତଙ୍କର ଶ୍ରଦ୍ଧା ଲାଭ କରିଥିଲେ) । ବଲାଇ ବାବୁଙ୍କୁ ମଧ ମହନ୍ତ ସୁ ନଜରରେ ଦେଖୁ ଥିଲେ । ବାଉରିବନ୍ଧୁଙ୍କ ଅନୁରୋଧରେ ଅଶ୍ୱିନୀ କୁମାର ମହନ୍ତଙ୍କୁ ଉପରୋକ୍ତ ଘର ଓ ଜମି ପଟ୍ଟା ଦେବା ନିମନ୍ତେ ଅନୁରୋଧ କରିବାରୁ ମହନ୍ତ ଗୋଟିଏ କଥାରେ ରାଜି ହୋଇ ଯାଇଥିଲେ । ମହନ୍ତ ନିଜେ ମଂଚ ନିର୍ମାଣ ପାଇଁ ଶୁଭ ମଧ ଦେଇଥିଲେ । ମହନ୍ତଙ୍କ ତିରୋଧାନ ପରେ ବହୁବାର ନୂତନ ମହନ୍ତ ଥିଏଟରକୁ ଉଚ୍ଛେଦ କରିବାକୁ ଚେଷ୍ଟା କରିଛନ୍ତି । ମାତ୍ର ସଫଳ ହୋଇ ନାହାନ୍ତି । ପଟ୍ଟାର ମିଆଦ କେବଳ ବଢ଼ାଇବାକୁ ପଡ଼ିଛି । ଏମାନେ ସେଠାରେ ଅଭିନେତା ଅଭିନେତ୍ରୀ ମାନଙ୍କ ରହିବା ପାଇଁ କେତେକ ଘର ମଧ ତିଆରି କରିଛନ୍ତି । ପ୍ରଥମେ ମଂଚଟି ଥିଲା ଚାଳଛପର । ମାତ୍ର ଏବେ ଟିଣ ଛପର ହୋଇଛି । ସେ ସମୟରେ ଏହି ମଂଚ ପ୍ରସ୍ତୁତି ନିମନ୍ତେ କେନ୍ଦୁଝର ରାଜାଙ୍କ ସମେତ ବହୁ ରାଜା ଜମିଦାରଙ୍କଠୁଁ ସାହାଯ୍ୟ ଗ୍ରହଣ କରିଛନ୍ତି ବାଉରିବଂଧୁ ବାବୁ । ଏହି ଭଳି ପୁରୀ ମଂଚ ଆତ୍ମପ୍ରକାଶ କଲା ଏବଂ ଏବେ ମଧ ଅଛି ଅବଶ୍ୟ ଅଚଳ ଅବସ୍ଥାରେ ।

Digitized by srujanika@gmail.com

୧୯୩୬ ମସିହାରେ ଆର୍ଟଥିଏଟରର ପତନ ପରେ ବାଉରିବଂଧୁ ସେଠାକାର ଅଭିନେତା ମାନଙ୍କୁ ନିଜ ଦଳରେ ଗ୍ରହଣ କଲେ । ରାମଚନ୍ଦ୍ର ମାଣିଆ ଯେକି, ରାଧାକୃଷ୍ଣ ଥିଏଟର ଆରମ୍ଭ ବେଳରୁ ଥିଲେ, ସେ ଏହି ନୂତନ ମଂଚରେ ଯୋଗ ଦେଲେ ଏବଂ ଦୀର୍ଘ ଅଠାଇଶ ବର୍ଷକାଳ ଅଭିନୟ, ନାଟକ ଓ ନୃତ୍ୟ ନିର୍ଦ୍ଦେଶ ଇତ୍ୟାଦି କାର୍ଯ୍ୟ କରି ଶେଷରେ ବିଦାୟ ନେଲେ । ପ୍ରଥମେ ସେ ଯାଇଥିଲେ ସାମୟିକ ଚୁକ୍ତିର ମିଆଦରେ । ଦୁଇଖଣ୍ଡି ନାଟକ ଶିଖାଇଦେଇ ତାଙ୍କର ସେଠୁ ବିଦାୟ ନେଇ ଆସିବା କଥା । ମାତ୍ର ତାହା ହେଲା ନାହିଁ । ସ୍ୱତ୍ତ୍ୱାଧିକାରୀଙ୍କ ଅନୁରୋଧରେ ତାଙ୍କୁ ସେଠାରେ ରହିବାକୁ ପଡ଼ିଲା । ବୃନ୍ଦାବନ ପାତ୍ର, ଲକ୍ଷ୍ମୀନାରାୟଣ ପାତ୍ର, ଆଦି ନାରାୟଣ ପାତ୍ର ପ୍ରଭୃତି ମଧ୍ୟ ଏହି ମଂଚରେ ପ୍ରଥମରୁ ଥିଲେ । ବୃନ୍ଦାବନ ବେହେରା, ରଘୁନାଥ ମିଶ୍ର, ରାଜକିଶୋର ମହାନ୍ତି, ନଟବର ସେଠୀ, ସତ୍ୟନାରାୟଣ ସିହ୍ନା, ମାଧବାନନ୍ଦ ତ୍ରିପାଠୀ, ରାଧାରାଣୀ, କନକବାଳା, ହାରାମଣି, ଭାନୁମତୀ, ଲକ୍ଷ୍ମୀ, ପ୍ରଭୃତି ଅଭିନେତା, ଅଭିନେତ୍ରୀଙ୍କ ସହିତ ବ୍ୟୋମକେଶ ତ୍ରିପାଠୀ, ଦୁଃଖୀରାମ ସ୍ୱାଇଁ, ବାଲୁକେଶ୍ୱର ରଥ ପ୍ରଭୃତି ମଧ୍ୟ ଏହି ମଂଚରେ ଯୋଗ ଦେଇଥିଲେ । ଦୁର୍ଲ୍ଲଭ ଚନ୍ଦ୍ର ସିଂହ ଅନ୍ନପୂର୍ଣ୍ଣା 'ବି' ଛାଡ଼ି ୧୯୫୩ ମସହା ବେଳକୁ ଯୋଗ ଦେଲେ ।

ଅବିଭକ୍ତ ଅନ୍ନପୂର୍ଣ୍ଣାର ସୃଷ୍ଟି ୧୯୩୩ ମସିହାରେ । ପ୍ରଥମେ ଏମାନେ ଅପେରା ପରିବେଷଣ କରୁଥିଲେ । ବାଉରି ବଂଧୁ ମହାନ୍ତି ଯୋଗ ଦେବା ପରେ ଏହା ପରିବର୍ତ୍ତିତ ହେଲା ଥିଏଟରରେ । ଆର୍ଟଥିଏଟରର କିଛି କଳାକାର ଏଥିରେ ଯୋଗ ଦେଲେ ।୧୯୩୯ ମସିହାରେ ୧୬ଜଣ ଅଭିନେତ୍ରୀ ଯୋଗଦେଲେ । ଏମାନଙ୍କୁ ଶିକ୍ଷା ଦେଇ ଅଭିନେତ୍ରୀ ରୂପରେ ପ୍ରସ୍ତୁତ କରିବାର ଦାୟିତ୍ୱ ଶ୍ରୀ କାର୍ତ୍ତିକ ଘୋଷ ନେଇଥିଲେ । ପି.ଡ଼ବ୍ଲ୍ୟୁ. ଡ଼ି. ହେଉଛି ଏହି ମଂଚର ପ୍ରଥମ ନାଟକ। ଏହା ବଂଗଳାରୁ ଅନୁବାଦ । ଅନୁବାଦକ କାର୍ତ୍ତିକ ଘୋଷ । ବଂଗଳା ନାଟ୍ୟକାର ହେଉଛନ୍ତି ଜଳଧର ଚାଟାର୍ଜି । କଲିକତାର 'ନାଟ୍ୟଭାରତୀ' ମଂଚରେ ଏହି ନାଟକ ପ୍ରଥମେ ଅଭିନୀତ ହୁଏ ୧୯୪୦ରେ । ଅନ୍ନପୂର୍ଣ୍ଣା ମଂଚରେ ଏହାର ଅଭିନୟ ସେହି ସମୟରେ ହେଲା । ଅଭିନୟ ଭଲ ହେବାରୁ ପରେ ପରେ ଅଶ୍ୱିନୀ କୁମାରଙ୍କର କେତେକ ନାଟକ ଏମାନେ ମଂଚସ୍ଥ କଲେ । ଦଳ କେବଳ ପୁରୀରେ ନରହି ବାହାରକୁ ଯାଇ ଅଭିନୟ ପ୍ରଦର୍ଶନ କରିବାକୁ ଲାଗିଲେ । ୧୯୪୨ ରୁ ଦଳ ମଝିରେ ମଝିରେ କଟକ ମଧ୍ୟ ଆସୁଥିଲେ । କ୍ରମଶଃ ଦଳର ଲୋକସଂଖ୍ୟା ବଢ଼ିବାକୁ ଲାଗିଲା ଏବଂ ଦଳକୁ ଦୁଇଭାଗ କରିଦିଆଗଲା । ୧୯୪୫ ରେ ଅନ୍ନପୂର୍ଣ୍ଣା 'ବି' ଗ୍ରୁପର ସୃଷ୍ଟି ହେଲା ଏବଂ 'ମାନେଜର' ନାଟକର ଅଭିନୟ କରି ଏହି ଦଳ ନିଜର ଅଭିନୟ ଜୀବନ ଆରମ୍ଭ କଲେ ।ସେତେବେଳେ ଅନ୍ନପୂର୍ଣ୍ଣା 'ଏ' ମଞ୍ଚରେ ଅଭିନୀତ ହେଉଥିଲା ଲକ୍ଷ୍ମୀଧର ନାୟକଙ୍କ ରଚିତ ନାଟକ 'ଜମିଦାର' । କାର୍ତ୍ତିକ ଘୋଷ ଥିଲେ ଏହାର ପରିଚାଳନା ଦାୟିତ୍ୱରେ । କିଛି କାଳ ଧରି ଉଭୟ ମଂଚ ମଧ୍ୟରେ ସୌହାର୍ଦ୍ଦ୍ୟ ଥିଲା ।

ପଚାଶ ଦଶକରେ ସ୍ୱତ୍ତ୍ୱାଧିକାରୀ ସୋମନାଥ ଦାସ ତାଙ୍କର ପୁତୁରା କୃଷ୍ଣ ମୋହନ ରଥଙ୍କୁ ଅନ୍ନପୂର୍ଣ୍ଣା 'ଏ' ଗ୍ରୁପର ମାଲିକାନା ହସ୍ତାନ୍ତର କଲେ । କଟକ ମଂଚର ଦାୟିତ୍ୱରେ ଥିଲେ ଲିଙ୍ଗରାଜ ନନ୍ଦ । ବର୍ତ୍ତମାନ ସେ 'ଅନ୍ନପୂର୍ଣ୍ଣା' 'ବି' ର ସ୍ୱତ୍ତ୍ୱ ଦାବୀ କଲେ । ନନ୍ଦଙ୍କ ସହ ସୋମନାଥଙ୍କର କୌଣସି ରକ୍ତର ସମ୍ପର୍କ ନଥିଲା । ତେବେ ଉଭୟେ ଥିଲେ ଗୋଟିଏ ଗ୍ରାମର ଅଧିବାସୀ । ପାଟିରେ ଆତ୍ମୀୟତା ମଧ୍ୟ ଗୋଟଏ ଥିଲା । ଥିଏଟର ପ୍ରତିଷ୍ଠା ହେବା ଦିନଠାରୁ ନନ୍ଦ ଦଳ ପାଇଁ ଅକ୍ଲାନ୍ତ ପରିଶ୍ରମ କରୁଥିଲେ । ତେଣୁ ମଂଚ ଉପରେ ତାଙ୍କର ଗୋଟାଏ ଅଧିକାର ଆସି ଯାଇଥିଲା । ନନ୍ଦଙ୍କ ପ୍ରସ୍ତାବରେ ସୋମନାଥ

Digitized by srujanika@gmail.com

ଦାସ ମୌଖିକ ସମ୍ମତି ଜଣାଇଲେ । ମାତ୍ର ନନ୍ଦ ସେଥିରେ ସନ୍ତୁଷ୍ଟ ହେଲେ ନାହିଁ । ଆଇନାନୁମୋଦିତ ପନ୍ଥାରେ ସ୍ୱତ୍ୱ ହସ୍ତାନ୍ତର ପାଇଁ କାଗଜ ପତ୍ର ପ୍ରସ୍ତୁତ କରାଇ ତହିଁରେ ସୋମନାଥଙ୍କ ଦସ୍ତଖତ ନେଇଗଲେ । କୁହାଯାଉଛି ଯେ ଦାସ ସମ୍ପୂର୍ଣ୍ଣ ଦଲୀଲର ମର୍ମନ ବୁଝି ତହିଁରେ ଦସ୍ତଖତ କରିଥିଲେ । ସେ ଏହାକୁ ପରିଚାଳନା ଗତ ସୁବିଧା ପାଇଁ ଦାୟିତ୍ୱ ହସ୍ତାନ୍ତରର ଏକ ସାଧାରଣ କାଗଜ ବୋଲି ଭାବିଥିଲେ । ମାତ୍ର ପରେ ସବୁ କଥା ଜାଣିଲେ ।ଆଉ କେବେ କଟକ ମଞ୍ଚରେ ପାଦଦେବେ ନାହିଁ ବୋଲି ଶପଥ କରି ମନଦୁଃଖରେ ଦାସ ନିଜ ଗ୍ରାମକୁ ଫେରିଗଲେ । ଅନ୍ନପୂର୍ଣ୍ଣା 'ବି'ର ମାଲିକ ହୋଇଗଲେ ଲିଙ୍ଗରାଜ ନନ୍ଦ । ନାଟକ ଦଳର ମାଲିକ ବଦଳ ନାଟକୀୟ ରୀତିରେ ହିଁ ହେଲା ।

ମାଲିକ ପକ୍ଷର ତିକ୍ତତା ଦଳମଧ୍ୟରେ ପ୍ରତିଫଳିତ ହେବା ସ୍ୱାଭାବିକ । ସେଇ ଯେ ଏହାର ଆରମ୍ଭ ହେଲା ତାହାର ଜୀବିତାବସ୍ଥାରେ ଆଉ ବଦଳିଲା ନାହିଁ । ବର୍ତ୍ତମାନ ତ ଆଉ କୌଣସି ଦଳର ସ୍ଥିତି ନାହିଁ । ଲିଙ୍ଗରାଜ ନନ୍ଦଙ୍କର ଶେଷ ଜୀବନ ବଡ଼ କଷ୍ଟରେ କଟିଲା । ସେ ପାଗଳ ହୋଇଯାଇଥିଲେ । ମାଲିକାନା ପାଇଁ ସେ ଯେଉଁ ଅନ୍ୟାୟ କାର୍ଯ୍ୟଟି କରିଥିଲେ, ଏହା ତାହାରି ପରିଣାମ ହୋଇଥାଇପାରେ । ହୁଏତ ଏଥିପାଇଁ ସେ ନିଜର ବିବେକ ପାଖରେ ନିଜକୁ ଦୋଷୀ ସାବ୍ୟସ୍ତ କରିଥିଲେ । ସେଇ ଚିନ୍ତାରେ ହିଁ ତାଙ୍କର ମସ୍ତିଷ୍କ ବିକାର ଘଟିଥାଇପାରେ । ଯାହା ହେଉ, ମୋଟାମୋଟି ଭାବରେ ଏହାହିଁ ହେଉଛି ଓଡ଼ିଶାର ବ୍ୟବସାୟିକ ମଞ୍ଚକ୍ଷେତ୍ରରେ ପରମ୍ପରା ସୃଷ୍ଟି କରିଥିବା ଦୁଇଟି ମଞ୍ଚର ସଂକ୍ଷିପ୍ତ ଇତିହାସ । ଏହା ପଛରେ ନିଷ୍ଠା ଥିଲା, ତ୍ୟାଗ ଥିଲା ଐକାନ୍ତିକତା ଥିଲା ପ୍ରତାରଣାର ଶଠତା ହିଁ ଗୋଟିଏ ମଞ୍ଚର ପତନକୁ ଡ଼ାକି ଆଣିଲା । ଅନ୍ନପୂର୍ଣ୍ଣା'ଏ' ତ 'ବି' ଗ୍ରୁପର ପତନ ପରେ ମଧ୍ୟ ଅନେକ ଦିନ ବଞ୍ଚିରହିଲା । ୧୯୭୪ ମସିହାରେ 'ଏ' ଗ୍ରୁପ୍ କଟକ ଆସି 'ବି' ଗ୍ରୁପ୍ ମଞ୍ଚରେ କେତେଦିନ ଅଭିନୟ ମଧ୍ୟ କରିଗଲେ । ସୁପରିଚାଳନାର ଅଭାବରୁ ଏହାର ମଧ୍ୟ ପତନ ଘଟିଯାଇଛି ଅଶୀ ଦଶକରେ । ବାଉରୀବଂଧୁ ମହାନ୍ତି ଉତ୍ତମ ସଂଗଠକ ଥିଲେ । ମାତ୍ର ହୁଏତ ସମୟର ପରିବର୍ତ୍ତନ ସହିତ ପାଦମିଳାଇ ଚାଲିବାର ଦୂରଦୃଷ୍ଟି ତାଙ୍କର ନ ଥିଲା । ଦର୍ଶକ ମାନସିକତାରେ ଯେଉଁ ଦ୍ରୁତପରିବର୍ତ୍ତନ ଘଟୁଥିଲା, ତାହାର ଖବର ସେ ରଖୁନଥିଲେ, କିମ୍ବା ଜାଣୁଥିଲେ ମଧ୍ୟ ଅବକ୍ଷୟକୁ ରୋକିବାର ଶକ୍ତି ତାଙ୍କର ନଥିଲା । ଯେ କୌଣସି ପ୍ରକାରେ ଫର୍ମୁଲା ଧର୍ମୀ ନାଟକ କିଏ ମଞ୍ଚସ୍ଥ କରିଦେଲେ ଯେ, ଦର୍ଶକ ତାକୁ ଗ୍ରହଣ କରିନେବେ, ଏହାନୁହେଁ । ଚତୁର୍ଥ ଦଶକରୁ ଯେଉଁ ନାଟ୍ୟକାରମାନେ ମଞ୍ଚ ସହିତ ସମ୍ପୃକ୍ତ ଥାଇ ନାଟକ ଲେଖୁଥିଲେ, ସେମାନଙ୍କର ଲେଖା ମଞ୍ଚର ସାମର୍ଥ୍ୟ, କଳାକାର ମାନଙ୍କର ଶକ୍ତି, ନିର୍ଦ୍ଦେଶକ ମାନଙ୍କର ଚିନ୍ତା ମଧ୍ୟରେ ସୀମାବଦ୍ଧ ଥିଲା । ଏହା ହେଉଛି ନୂତନ ସୃଷ୍ଟିର ବାଧକ । ତେଣୁ ନୂଆଚିନ୍ତା ମଞ୍ଚକୁ ପ୍ରବେଶ କରିବାର ବାଟ ପାଇଲା ନାହିଁ । ଏଣେ ଦର୍ଶକ ଆଉ ପଞ୍ଚମ ଦଶକର ପାରିବାରିକ କାହାଣୀରେ ପୂର୍ବର ସେଇ ଅଭିନବତା ଖୋଜି ପାଇଲେ ନାହିଁ । ପରିବାରର ବାସ୍ତବ ସ୍ଥିତି ତ ବଦଳି ଯାଉଥିଲା । ସ୍ନେହ, ପ୍ରେମ, ତ୍ୟାଗ, ଉଦାରତା ଏସବୁ ଚାଲିଯାଉଥିଲା ଇତିହାସ ଭିତରକୁ । ମଣିଷ ବ୍ୟକ୍ତି କୈନ୍ଦ୍ରିକ ହୋଇ ସାରିଥିଲା । ନିଜଚିନ୍ତା ଓ ଭାବନାକୁ ମଞ୍ଚରେ ପ୍ରତିଫଳିତ ହେଉଥିବାର ଦେଖିଥିଲେ, ହୁଏତ ପରିଣାମ ଅନ୍ୟ ପ୍ରକାରର ହୋଇଥାନ୍ତା । ପୁରୁଣା କାହାଣୀ ତାକୁ ମନେ ହେଉଥିଲା ମେଲୋଡ୍ରାମା-ପାଣିଚିଆ । ବାସ୍ତବ ଜୀବନଠାରୁ ମଞ୍ଚପ୍ରଦର୍ଶିତ ଜୀବନର ରୂପ ଦୂରବର୍ତ୍ତୀ ହୋଇପଡୁଥିଲା । ମାନସିକତା ପରିବର୍ତ୍ତନର ଏହି ଖବର ମଞ୍ଚ କର୍ତ୍ତୃପକ୍ଷ ଯେ ପାଉନଥିଲେ, ଏହାନୁହେଁ । ତେବେ ହୁଏତ ସେମାନଙ୍କର ସାମର୍ଥ୍ୟ ମଧ୍ୟ ସୀମାବଦ୍ଧ ଥିଲା । ତେଣୁ ଉଭୟ ପକ୍ଷର ଦୂରତ୍ୱ କ୍ଷିପ୍ର ଗତିରେ ବୃଦ୍ଧିପାଇ ମଞ୍ଚର ପତନ ଘଟାଇଲା ବୋଲି କୁହାଯାଇପାରେ ।

Digitized by srujanika@gmail.com

କାରଣତ ଅନେକ ଅନୁମାନ କରାଯାଇପାରେ । ମାତ୍ର ବାସ୍ତବ କ୍ଷେତ୍ରର ଅସୁବିଧା ଗୁଡ଼ିକ ଯଥାଯଥ ଭାବରେ ମନଶ୍ଚକ୍ଷୁରେ ଦେଖିବା ହୁଏତ ସମ୍ଭବ ମଧ୍ୟ ନ ହୋଇପାରେ । ତେବେ ଲିଙ୍ଗରାଜ ନନ୍ଦ ଓ ବାଉରିବଂଧୁ ମହାନ୍ତିଙ୍କ ପଛରେ ଆଉ ଦୁଇଜଣ ଶକ୍ତିଧର ପରିଚାଳକ ଠିଆହୋଇ ଯାଇଥିଲେ, ହୁଏତ ମଞ୍ଚର ପତନ ଏତେଶୀଘ୍ର ଘଟିନଥାନ୍ତା । ସେମାନେ ଦେଇଥାନ୍ତେ ନିଜର ଅଭିଜ୍ଞତା, ନୂଆ ପାଢି ଦେଇଥାନ୍ତେ ନିଜର ଶକ୍ତି ଆଉ ଚିନ୍ତା । ହୁଏତ ଉଭୟର ସମନ୍ୱୟ ମଞ୍ଚ ପାଇଁ ସୁକର ହୋଇଥାନ୍ତା ।

ଉଭୟ ମଞ୍ଚ ଗୋଟିଏ ସମୟରେ ଅତ୍ୟନ୍ତ ଲୋକପ୍ରିୟ ହୋଇଥିବା ସମସ୍ତ ନାଟକ ଆମକୁ ଦେଇଛନ୍ତି । ରାମଚନ୍ଦ୍ର ମିଶ୍ର, ଭଞ୍ଜକିଶୋର ପଟ୍ଟନାୟକ, କାର୍ତ୍ତିକ କୁମାର ଘୋଷ, ନୀଳକଣ୍ଠ ମିଶ୍ର, ଭୁବନେଶ୍ୱର ମହାପାତ୍ର, ପ୍ରଫୁଲ୍ଲ କୁମାର ରଥ, ଆନନ୍ଦ ଶଙ୍କର ଦାସ, ବ୍ୟୋମକେଶ ତ୍ରିପାଠୀ, କମଳଲୋଚନ ମହାନ୍ତି, ଯଦୁନାଥ ଦାଶ ମହାପାତ୍ର ପ୍ରଭୃତି ବହୁ ନାଟ୍ୟକାର ଏଇ ମଞ୍ଚର ସୃଷ୍ଟି । ମୂଲିଆ, ଘରସଂସାର, ଭାଇଭାଉଜ, ସାଇପଡ଼ିଶା, ଜହର, ବେନାମୀ, ମାଣିକ ଯୋଡ଼ି, ଅଶୋକ ସ୍ତମ୍ଭ, ପହିଲିରଜ, ଫେରିଆ, ଶଙ୍ଖାସିନ୍ଦୂର, ରାଧିକା, ସାଧବଝିଅ, ନରଦେବତା, ରକ୍ତମନ୍ଦାର ଇତ୍ୟାଦି ସ୍ମରଣୀୟ ନାଟକ ଆମେ ପାଇଛୁ ଏହିମଞ୍ଚରୁ । ପଞ୍ଚମ ଦଶକରେ କାଳୀଚରଣ ମଧ୍ୟ ଅନ୍ନପୂର୍ଣ୍ଣା 'ବି' ମଞ୍ଚପାଇଁ 'ରକ୍ତମନ୍ଦାର', 'ସନ୍ଧାନ' ପ୍ରଭୃତି ନାଟକ ଲେଖିଛନ୍ତି । କଳାକାର ମାନଙ୍କ ମଧ୍ୟରେ ନଟବର ସେଣ, ଦୁଃଖିରାମ ସ୍ୱାଇଁ, ବ୍ୟୋମକେଶ ତ୍ରିପାଠୀ, ମଣିମାଳା, ଲୀଳାଦୁଲାଳୀ, ଭାନୁମତି ପ୍ରଭୃତି ହେଉଛନ୍ତି ଏହିମଞ୍ଚର ସୃଷ୍ଟି । ଦୀର୍ଘକାଳ ଧରି ଓଡ଼ିଶାରେ ମଞ୍ଚ ଚେତନାର ପ୍ରସାର ଘଟାଇ ନାଟକ ଓ ମଞ୍ଚପାଇଁ ଏକ ବଳିଷ୍ଠ ପରମ୍ପରା ସୃଷ୍ଟିରେ ଏହି ମଞ୍ଚର ଭୂମିକାକୁ ଅସ୍ୱୀକାର କରାଯାଇ ପାରିବନାହିଁ ।

ସେ ସମୟରେ ନାଟକ ସହିତ 'ସାଧାରଣ ଦର୍ଶକ'ଙ୍କର ଯୋଗାଯୋଗ ଥିଲା ବେଶ୍ ନିବିଡ଼ । ଦର୍ଶକ ନିଜକୁ ନିଜର ବହୁବିଧ ସମସ୍ୟାକୁ ହିଁ ମଞ୍ଚରେ ପ୍ରତିଫଳିତ ହେଉଥିବାର ଦେଖୁଥିଲେ । ତେଣୁ ନାଟକ ପାଇଁ ସେମାନଙ୍କର ଆଗ୍ରହ ଥିଲା । ଏ ପ୍ରସଙ୍ଗରେ ଅଭିନୟ ସମ୍ପର୍କରେ କିଛି ନକହିବା ଅନ୍ୟାୟ ହେବ । ଆଜି ଯେଉଁମାନେ ଓଡ଼ିଆ ମଞ୍ଚର ପ୍ରବାଦ ପୁରୁଷରୂପେ ଯଶ ଓ ଖ୍ୟାତି ଲାଭ କରିଛନ୍ତି ସେମାନେ ସମସ୍ତେ ଉଭୟ ମଞ୍ଚରେ ଅଭିନୟ କରୁଥିଲେ । ଅଭିନୟରେ ନିଷ୍ଠାଥିଲା, ଚରିତ୍ରକୁ ଫୁଟାଇବାର ଆନ୍ତରିକ ପ୍ରୟାସ ଥିଲା, ସର୍ବୋପରି ଥିଲା ସେମାନଙ୍କର ଅଭିନୟ ଦକ୍ଷତା । ତେଣୁ ନାଟ୍ୟ ଚରିତ୍ର ଆଉ ଅଭିନେତା ଏକ ଏବଂ ଅଭିନ୍ନ ହୋଇଯାଉଥିଲେ । ଦର୍ଶକମାନଙ୍କ ପାଇଁ ଏହାଥିଲା ଅଭିନୟ ନୁହେଁ, ଜୀବନ-ବାସ୍ତବଜୀବନ ।

(ଖ) ଓଡ଼ିଶା ଥିଏଟରର୍ସ:- ୧୯୨୯ ମସିହାରୁ କାଳୀଚରଣ ଗୋଟିଏ 'ରାସପାର୍ଟି' ଗଢିଥିଲେ 'ସାକ୍ଷୀଗୋପାଳ'ନାଟ୍ୟ ସଂଘ ନାମ ଦେଇ । ଏର ଦଳ ଥିଲା ଭ୍ରାମ୍ୟମାଣ ବ୍ୟବସାୟିକ ଦଳ । ଓଡ଼ିଶା ସାରା ବୁଲି ରାସ ରସର ପରିବେଷଣ କରୁଥିଲା । ଦଶବର୍ଷ ସଫଳତାର ସହିତ ଅଭିନୟ କରିବା ପରେ ଏହିଦଳ ଭାଙ୍ଗିଗଲା । ହୁଏତ ସେତେବେଳକୁ 'ଥିଏଟର' ସ୍ଥାପନ କରିବାର କଳ୍ପନା କାଳୀଚରଣଙ୍କ ମନକୁ ଆସି ସାରିଲାଣି । ରାସ ନାଟକକୁ ଛାଡ଼ି କାଳୀଚରଣ 'ସାକ୍ଷୀଗୋପାଳ ନାଟ୍ୟସଂଘ' ଦ୍ୱାରା ତାଙ୍କର 'ପ୍ରତିଶୋଧ' ଓ 'ଆହୁତି' ସାମାଜିକ ନାଟକ ଦୁଇଟିର ମଞ୍ଚାୟନ ଘଟାଇ ସାରିଥିଲେ, ବାଙ୍କବଜାର ମଞ୍ଚରେ । ମଞ୍ଚନାଟକ ସମ୍ପର୍କରେ ତାଙ୍କର ଅଭିଜ୍ଞତା ବହୁକାଳର । ବର୍ତ୍ତମାନ ସେ ପରିବର୍ତ୍ତିତ ଲୋକରୁଚିର ଏକ ସ୍ପଷ୍ଟ ଚିତ୍ର ଦେଖିବାକୁ ପାଇଲେ । ଏହାହିଁ ହେଉଛି ପରିଚାଳକର ଦୂରଦୃଷ୍ଟି । ଅନ୍ନପୂର୍ଣ୍ଣା ମଞ୍ଚର ପରିଚାଳକ ଦ୍ୱୟ ଏହାକୁ ଗୁରୁତ୍ୱ ନ

Digitized by srujanika@gmail.com

ଦେବା ପଛରେ ହିଁ ମଞ୍ଚର ପତନକୁ ଡ଼ାକି ଆଣିଲେ । କାଳୀଚରଣ ଏହା ସହିତ ପରିଚିତ ଥିଲେ ବୋଲି ଗୌରବର ଶିଖରରେ ଥାଇ ମଞ୍ଚରୁ ବିଦାୟ ନେଲେ । ଯାହାହେଉ, ଦର୍ଶକମାନେ ପୁରାଣର ସେଇ ରାଧା କୃଷ୍ଣ ମଧୁମଙ୍ଗଳ ଲଳିତାର ମାନଅଭିମାନ ପ୍ରୀତି ପ୍ରଣୟର କାହାଣୀ ସହିତ ଯେ ଆଉ ପୂର୍ବଭଳି ଏକାତ୍ମ ହୋଇ ପାରୁନାହାନ୍ତି, ତାହା କାଳୀଚରଣଙ୍କ ଅଭିଜ୍ଞ ଦୃଷ୍ଟିରେ ଧରାପଡ଼ିବା ସ୍ୱାଭାବିକ । ଲୋକଙ୍କର ଅଧ୍ୟାତ୍ମ ବିଶ୍ୱାସ କ୍ରମଶଃ ଦୁର୍ବଳ ହୋଇ ଆସୁଥିଲା । ଦେବୀ ଦେବତାଙ୍କର ପ୍ରଣୟଲୀଳା ସେମାନଙ୍କୁ ଆଉ ପୂର୍ବଭଳି ମୁଗ୍ଧ କରିପାରୁ ନ ଥିଲା । କାଳୀଚରଣଙ୍କ ପାଇଁ ମଂଚ ଥିଲା ଜୀବନ ଆଉଜୀବିକା । ସେ ପର୍ଯ୍ୟନ୍ତ ସେ ଏଇ କାର୍ଯ୍ୟରେ ଲାଗି ରହି ପ୍ରଚୁର ଅଭିଜ୍ଞତା ହାସଲ କରି ସାରିଥିଲେ । ମଞ୍ଚ ସହିତ ଜଡ଼ିତ ଥିଲା ତାଙ୍କ ସ୍ଥିତିର ପ୍ରଶ୍ନ । ତେଣୁ ସେ ଏଥର ମଞ୍ଚକୁ ବଞ୍ଚାଇବା ପାଇଁ ଏକ ନୂଆବାଟ ଖୋଜିବାକୁ ଲାଗିଲେ । 'ପ୍ରତିଶୋଧ' ଆଉ 'ଆହୁତି' ତ ବାଟଦେଖାଇ ଦେଇସାରି ଥିଲା । ସେଇ ନାଟକ ଦୁଇଟି ସହ ଦର୍ଶକମାନଙ୍କର ଆନ୍ତରିକ ଯୋଗାଯୋଗ ଲକ୍ଷ୍ୟ କରିବାପରେ କାଳୀଚରଣ ପୁରାଣ-ଜଗତ ସହିତ ସମ୍ପର୍କ ଛିନ୍ନ କରିବାକୁ ସ୍ଥିର କଲେ ।

ଏତିକି ବେଳେ ତାଙ୍କରି ବ୍ୟବସ୍ଥାପନାରେ ଶ୍ରୀରାମଚନ୍ଦ୍ର ଭବନର ଏକ ଅସ୍ଥାୟୀ ମଞ୍ଚରେ ଅଭିନୀତ ହେଲା ଡ଼ଃ ଅଦ୍ୱୈତ ଚରଣ ମହାନ୍ତିଙ୍କର ପୌରାଣିକ ନାଟକ 'ଶ୍ରୀରାଧା' । ଏଥିରେ ଅଦ୍ୱୈତବାବୁ, ଦୁର୍ଲ୍ଲଭବାବୁ, ପ୍ରତିମାଘୋଷ, ଶଶୀମୁଖୀ, ବୁଦ୍ଧିରାମ ପ୍ରଭୃତି ଅଭିନୟ କଲେ । କାଳୀଚରଣ ଏହାର ସଂଗୀତ ପରିଚାଳନା କଲେ । ବିଷୟ ପୁରାଣର ହେଲେ ମଧ 'ଶ୍ରୀରାଧା' ହେଉଛି ବଚନିକା ପ୍ରଧାନ ଏକ ମଞ୍ଚନାଟକ । କାଳୀଚରଣଙ୍କର ସେଇ ସମୟ ପର୍ଯ୍ୟନ୍ତ ରଚିତ ସଂଗୀତ ଧର୍ମୀ ଲୀଳା ନାଟକଠାରୁ ଆଙ୍ଗିକରେ ସମ୍ପୂର୍ଣ୍ଣ ଭିନ୍ନ । ଦର୍ଶକମାନେ ସେ ସମୟରେ ଏହି ନାଟକଟିକୁ ଖୁବ୍ ପସନ୍ଦ କରିଥିଲେ । ଏହା ମଧ ପୂର୍ଣ୍ଣାଙ୍ଗ ମଞ୍ଚନାଟକ ରଚନା ଓ ଅଭିନୟ ନିମନ୍ତେ କାଳୀଚରଣଙ୍କୁ ପ୍ରେରଣା ଯୋଗାଇଥିବ । ୧୯୩୯ରେ ପ୍ରତିଷ୍ଠିତ 'ଓଡ଼ିଶା ଥିଏଟର୍ସ' ହେଉଛି ଏହାର ଫଳଶ୍ରୁତି ।

ନାଟକ ପାଇଁ ପ୍ରଥମ ପ୍ରୟୋଜନ ହେଉଛି ଅଭିନେତାର । 'ସାକ୍ଷୀଗୋପାଳ ନାଟ୍ୟସଂଘ' ଥିଲା କିଶୋରମାନଙ୍କ ବ୍ୟାପାର । ନୂଆ ମଞ୍ଚପାଇଁ ପ୍ରୟୋଜନ ବୟସ୍କ ଅଭିନେତାମାନଙ୍କର । ପୁଣି ଦଳରେ ଅଭିନେତ୍ରୀମାନଙ୍କୁ ଗ୍ରହଣ କରିବାକୁ କାଳୀଚରଣ ସ୍ଥିର କରିଥିଲେ । ପୂର୍ବରୁ ଯେ, ଅଭିନେତ୍ରୀମାନେ ମଞ୍ଚରେ ଦେଖାଦେଇ ନଥିଲେ, ଏପରି ନୁହେଁ । ସେ ସବୁ ଆସୁଥିଲେ ଅଖ୍ୟାତ-କୁଖ୍ୟାତ ସ୍ଥାନ ମାନଙ୍କରୁ । ଅନ୍ନପୂର୍ଣ୍ଣା ଏକ ଭ୍ରାମ୍ୟମାଣ ଦଳ ହୋଇ ରହିଥିଲା । କଟକରେ ଏମାନଙ୍କର ଅଭିନୟ ଦର୍ଶକମନରେ ସେଭଳି କୌଣସି ସ୍ଥାୟୀ ପ୍ରଭାବ ସୃଷ୍ଟି କରି ନଥିଲା । ତେଣୁ ମଞ୍ଚରେ ଅଭିନେତ୍ରୀମାନଙ୍କୁ ପ୍ରଥମ ସୁଯୋଗଦେବା ପ୍ରସଙ୍ଗରେ କାଳୀଚରଣଙ୍କର ପ୍ରାଥମିକତାର ପ୍ରଶ୍ନ ଉଠୁଛି । ଓଡ଼ିଶା ଥିଏଟର୍ସ କଟକରେ ପ୍ରଥମ ସ୍ଥାୟୀ ବ୍ୟବସାୟିକ ମଞ୍ଚ । ଅନ୍ନପୂର୍ଣ୍ଣା କଟକରେ ସ୍ଥାୟୀ ହେଲା ତାହାର ଛଅବର୍ଷ ପରେ ୧୯୪୫ ମସିହାରେ । 'ଓଡ଼ିଶା ଥିଏଟର୍ସ' ର ଅଭିନେତ୍ରୀ ମାନେ କଟକରେ ସ୍ଥାୟୀ ଭାବରେ ରହୁଥିବାରୁ ଦର୍ଶକମାନେ ନିୟମିତ ଭାବରେ ସେମାନଙ୍କୁ ଦେଖିବାର ସୁଯୋଗ ପାଇଲେ । ତେଣୁ କାଳୀଚରଣ ଏଇ ନୂଆ ବ୍ୟବସ୍ଥାଟି କରିଛନ୍ତି ବୋଲି ସମସ୍ତଙ୍କର ଧାରଣା ହେଲା । ମାତ୍ର ବସ୍ତୁତଃ ତାହା ନୁହେଁ । ୧୮୯୪ ମସିହାରୁ 'ମାଗ୍‌ନେଟିକ ଥିଏଟର'ରେ ଅଭିନେତ୍ରୀମାନେ ମଞ୍ଚରେ ଆତ୍ମପ୍ରକାଶ କରି ସାରିଥିଲେ ।

ଯାହାହେଉ ଅଭିନେତ୍ରୀ ରୂପରେ ମିଳିଲେ ବାଲେଶ୍ୱରର ସୁମତି ସେନାପତି । ପ୍ରଥମେ ଅଭିନେତ୍ରୀ ଭାବେ ଦଳରେ ଯୋଗ ଦେଇଥିଲେ କାଳୀଗଳିର ମାନଦା- ଯେ କି ମଞ୍ଚରେ 'ମେନା' ନାମରେ ପରିଚିତ । ତାଙ୍କ ପଛେ ପଛେ

Digitized by srujanika@gmail.com

ଶୈଳ ଓ ସର ନାମରେ ଆଉ ଦୁଇଜଣ ଅଭିନେତ୍ରୀ ମଧ ଯୋଗଦେଲେ । ରାସ ଦଳର ଅଭିନେତାମାନଙ୍କ ଭିତରୁ ଦୁର୍ଲଭ, ହରିହର ରାଉତ, ଟିମା, ମାୟାଧର ରାଉତ ପ୍ରଭୃତି ମଧ ଓଡ଼ିଶା ଥିଏଟର୍ସରେ ଗୃହୀତ ହେଲେ । ପ୍ରଥମ କରି ଦଳକୁ ଆସିଲେ ପ୍ରିୟନାଥ ମିଶ୍ର (ପୀର),ଜଗତ ପୁର ମୋଟର ଆସୋସିଏସନ୍‌ର ବନ୍ଧା ଚାକିରୀ ଛାଡ଼ି । ସାମୁଏଲ ସାହୁ ଓଭରସିୟରୀ ପାଶ୍ କରି ପ୍ରଥମେ ଚକ୍ରଧରପୁରରେ ଚାକିରୀ କରୁଥିଲେ । ସେଠାରେ କର୍ତ୍ତୃପକ୍ଷଙ୍କ ସହିତ ତାଙ୍କର ମନୋମାଳିନ୍ୟ ହେବାରୁ ସେତେବେଳେ ସେ ଚାକିରୀ ଛାଡ଼ି ଘରେ ବସିଥିଲେ । ଶ୍ରୀ ସାହୁ ନାଟକ ପାଗଳ ଲୋକ । ପୂର୍ବରୁ କାଳୀଚରଣଙ୍କର 'ପୋଷ୍ୟପୁତ୍ର' ଏକାଙ୍କ ନାଟକରେ ଅଭିନୟ କରି କାଳୀଚରଣଙ୍କ ସହ ଚିହ୍ନା ପରିଚୟ ହୋଇ ଯାଇଥିଲା । ସେ ଆସିଲେ । ମାତ୍ର ଶୁଣାଯାଏ ଯେ, ସେ ସମୟର ଖ୍ରୀଷ୍ଟିୟାନ ସମାଜ ତାଙ୍କର ମଞ୍ଚରେ ଯୋଗ ଦେବା ସମ୍ପର୍କରେ ଘୋର ଆପତ୍ତି ଉଠାଇଥିଲେ । ସେ କାଳର କଲେକ୍‌ଟର ସାମୁଏଲ୍ ଦାସଙ୍କ ହସ୍ତକ୍ଷେପ ଫଳରେ ହିଁ ବାବିଙ୍କର ମଞ୍ଚ ପ୍ରବେଶର ପଥ ସୁଗମ ହୋଇପାରିଥିଲା । କଟକ ତଳତେଲେଙ୍ଗା ବଜାରରୁ ଦଳରେ ଯୋଗଦେଲେ ବୁଢ଼ା ଚୌଧୁରୀ (ବଳରାମ ମିଶ୍ର) ଓ ଭେଡ଼ାରୁ ଆସିଲେ ବୀରଚୌଧୁରୀ । ସେତେବେଳେ ରାସ୍ତାରେ ଛୋଟ ଛୋଟ ବହି ଫେରି କରୁଥିବା କୃଷ୍ଣଚନ୍ଦ୍ର ପାଣ୍ଡେ, ରାଧାଶ୍ୟାମ ମହାନ୍ତି, ପୂର୍ଣ୍ଣସିଂହ, ଅଧର ମହାପାତ୍ର ପ୍ରଭୃତି ଅଭିନେତାମାନେ ସଂଗୃହୀତ ହୋଇଗଲେ । ଅଭିନେତ୍ରୀମାନଙ୍କର ଅଧିକାଂଶଙ୍କର ବର୍ଣ୍ଣ ପରିଚୟ ନଥିଲା । ମଞ୍ଚ ଅଭିଜ୍ଞତା ତ ନଥିବାର କଥା । ମାଟି ଚକଟା ଆରମ୍ଭ ହେଲା । ନିରକ୍ଷର ମାନଙ୍କୁ ପାଠ ପଢାଯାଏ ସକାଳଓଳା । ସ୍ୱରସାଧନା କରନ୍ତି ପାହାନ୍ତାରୁ ଉଠି । ଅଭିନୟ ଶିକ୍ଷା ସନ୍ଧ୍ୟାରେ । ଏହିଭଳି ଦୁଇ ତିନି ମାସର ନିରବଚ୍ଛିନ୍ନ ଶିକ୍ଷାରେ ଦଳ ଅଭିନୟ ପାଇଁ ପ୍ରସ୍ତୁତ ହୋଇଗଲା । ସେତେବେଳର ସମାଜ କାଳୀଚରଣଙ୍କର ଏଇ ଅଭିନବ ଉଦ୍ୟମକୁ କଟୁ ଭାବରେ ସମାଲୋଚନା କଲା । ଏ ପରିକି ତାଙ୍କୁ ସମାଜପତି ମାନଙ୍କ ଠାରୁ 'ହାଡ଼ୁଆ' ଉପାଧି ମଧ ମିଳିଲା । ମାତ୍ର କାଳୀଚରଣ ନିଜ ରାସ୍ତାରେ ଚାଲିଲେ ।

ସେତେବେଳେ ଶ୍ରୀରାମଚନ୍ଦ୍ର ଭବନର ସାହିତ୍ୟ ସମାଜର ବାର୍ଷିକ ଉତ୍ସବପାଇଁ ତୋଳାଯାଇଥିବା ଅସ୍ଥାୟୀ ମଣ୍ଡପରେ ପ୍ରଥମେ ମଞ୍ଚସ୍ଥ ହେଲା 'ଓଡ଼ିଶା ଥିଏଟର୍ସ' ର ପ୍ରଥମ ସାମାଜିକ ନାଟକ 'ଗାର୍ଲସ୍କୁଲ' ବାବୀ, ପୀର, ରାଧାଶ୍ୟାମ, ପାଣ୍ଡେ, ହରି, ଦୁର୍ଲ୍ଲଭ, ମେନା, ସୁମତି, ଲକ୍ଷ୍ମୀ, ଶୈଳ ଓ ସର ପ୍ରଭୃତି ପ୍ରାଣଢାଳି ଅଭିନୟ କଲେ । ମେନା ନାୟିକା , ଅନ୍ଧୁଣୀ ଗାୟିକାର ହିସାବରେ ସୁମତିଙ୍କର ସାଂଗୀତିକ ପ୍ରତିଭା ଦର୍ଶକମାନଙ୍କୁ ମୁଗ୍ଧ କଲା । ନାଟକ ଉଦ୍‌ଘାଟିତ ହୋଇଥିଲା ୧୪।୨।୪୨ ତାରିଖରେ ଗୋଦାବରୀଶ ମିଶ୍ରଙ୍କ ଦ୍ୱାରା । ୧୯୩୯ରୁ ୧୯୪୨ ମସିହା ପର୍ଯ୍ୟନ୍ତ 'ଓଡ଼ିଶା ଥିଏଟର୍ସ' କଣ କରୁଥିଲା, ସେ ସମ୍ପର୍କରେ କୌଣସି ବିବରଣୀ କାଳୀଚରଣ ଦେଇ ନାହାନ୍ତି । ଯାହା ହେଉ, ସେ ସମୟର ଅଭିନୟର ସମସ୍ତ ପରମ୍ପରାକୁ ଭାଙ୍ଗି ଦେଇ 'ଗାର୍ଲସ୍କୁଲ' ଏକାଦିକ୍ରମେ ବହୁରାତ୍ରୀ ଅଭିନୀତ ହେଲା । ଦର୍ଶକ ଓ ସମ୍ବାଦପତ୍ର ଏହାକୁ ଉଚ୍ଛ୍ୱସିତ ଭାବରେ ପ୍ରଶଂସା କଲେ । ଅଭିନୟର ଏକ ଅଭିନବ ଦୃଷ୍ଟାନ୍ତ କେବଳ କଟକରେ ନୁହେଁ, ସମଗ୍ର ଓଡ଼ିଶାରେ ପ୍ରତିଷ୍ଠିତ ହେଲା । ପରେ ପରେ ଏହି ମଞ୍ଚରେ ଆହୁତି ନାଟକ ମଞ୍ଚସ୍ଥ ହେଲା । ଏହି ମଞ୍ଚରେ 'ପରିବର୍ତ୍ତନ' ମଧ ମଞ୍ଚସ୍ଥ ହୋଇଥିଲା ବୋଲି କାଳୀଚରଣ ଅବଶ୍ୟ ଲେଖିଛନ୍ତି । ମାତ୍ର ତାହା ଠିକ୍ ନୁହେ । 'ପରିବର୍ତ୍ତନ' ସେତେବେଳେ ରଚିତ ହୋଇନାହିଁ । ଏହାର ରଚନା ଓ ମଞ୍ଚାୟନ 'ଭାତ' (୧୯୪୪) ନାଟକ ରଚିତ ଓ ଅଭିନୀତ ହେବା ପୂର୍ବରୁ ଅର୍ଥାତ୍ ୧୯୪୩ ମସିହାରେ ହୋଇଥିବ ବୋଲି ଅନୁମାନ କରାଯାଇପାରେ ।

Digitized by srujanika@gmail.com

ଅଚାନକ ଝଡ଼ବର୍ଷାରେ ସାହିତ୍ୟ ସମାଜ ମଞ୍ଚ ଭୂମିସାତ୍ ହୋଇଯିବାରୁ 'ଓଡ଼ିଶା ଥିଏଟର୍ସ' ସାମୟିକ ଭାବେ ଅଭିନୟ ବନ୍ଦ କରିଦେଲେ । କିଛିଦିନ ପରେ ସୁଶୀଲ୍ ପାଲିତ୍‌ଙ୍କ ବାଙ୍କା ବଜାରର ଖୋଲା ଜାଗାରେ 'ଓଡ଼ିଶା ଥିଏଟର୍ସ' ପୁଣି ଆତ୍ମପ୍ରକାଶ କଲା, ତାର ନିଜସ୍ୱ ମଞ୍ଚରେ । 'ଗାର୍ଲସ୍କୁଲ' ନାଟକ ସେଇ ମଞ୍ଚରେ ଆଉଥରେ ଉଦ୍‌ଘାଟିତ ହେଲା ଭାରତ ସରକାରଙ୍କର ଜଣେ ପଦାସ୍ଥ ଅଫିସର ଜେପିଶ୍ରୀବାସ୍ତବଙ୍କ ଦ୍ୱାରା ନଭେମ୍ବର ୧୯୪୨ରେ । ଏ ଦୃଷ୍ଟିରୁ 'ଓଡ଼ିଶା ଥିଏଟର୍ସ' ପ୍ରାୟ ୮।୯ ମାସ ବନ୍ଦ ରହିଥିବ ବୋଲି ଅନୁମାନ କରାଯାଇପାରେ । ଏହି ସମୟରୁ 'ଓଡ଼ିଶା ଥିଏଟର୍ସ' ବନ୍ଦ ହେବା ଯାଏ (୧୯୪୯) ବାଙ୍କାବଜାର ମଞ୍ଚ ହିଁ ତା'ର ସ୍ଥାୟୀ ଠିକଣା । ଏଇ ମଞ୍ଚରେ ଅଭିନୀତ ହେଲା 'ଗାର୍ଲସ୍କୁଲ', ଆହୁତି, ଚୁମ୍ବନ, ପରିବର୍ତ୍ତନ, ଭାତ, ଚକ୍ରୀ, ଜୟଦେବ, ବନମାଳା, ଅତିବଡ଼ୀ ଜଗନ୍ନାଥ ଦାସ, ରକ୍ତମାଟି, ଦଶଭୁଜା, କମଳା, ହରଣଚାଳଓ ଫଟାଭୂଇଁ ପ୍ରଭୃତି ନାଟକ । 'ଓଡ଼ିଶା ଥିଏଟର୍ସ' ରେ କାଳୀଚରଣଙ୍କ ନାଟକ ଛଡ଼ା 'ନବକୁମାର ଦାସ'ଙ୍କ ରଚିତ 'ହା-ଅନ୍ନ' (କାହ୍ନୁଚରଣଙ୍କ ବହୁ ଚର୍ଚ୍ଚିତ ଉପନ୍ୟାସର ନାଟ୍ୟରୂପ)ଃ ଓ 'ମନୋରଂଜନ ଦାସ'ଙ୍କ ରଚିତ କବିସମ୍ରାଟ ଉପେନ୍ଦ୍ର ଭଂଜ ନାଟକ ଦୁଇଟି ମଞ୍ଚସ୍ଥ ହୋଇଛି ।

କେମିତି ଚାଲିଥିଲା 'ଓଡ଼ିଶା ଥିଏଟର୍ସ' ଏଇ ପ୍ରଶ୍ନର ଉତ୍ତରରେ କେବଳ ଏତିକି କୁହାଯାଇପାରେ ଯେ, ନବପ୍ରତିଷ୍ଠିତ ଏଇ ମଞ୍ଚ ପରମ୍ପରା ସେତେବେଳେ ଲୋକମୁଖରେ ବହୁ ପ୍ରଶଂସା ଲାଭ କରିଥିଲା । ସବୁ ନାଟକ ଯେ ଉଚ୍ଚକୋଟିର ଏବଂ ବକ୍ସ ଅଫିସ୍ ସଫଳତା ଲାଭ କରିଥିଲା, ଏଭଳି ମନେ କରିବାର କୌଣସି କାରଣ ନାହିଁ 'ଗାର୍ଲସ୍କୁଲ', 'ଚୁମ୍ବନ', 'ଭାତ', 'ଚକ୍ରୀ', 'ଜୟଦେବ', 'ଦଶଭୁଜା' ପ୍ରଭୃତି କେତୋଟି ନାଟକ ସେ ସମୟରେ ଯଥେଷ୍ଟ ଲୋକପ୍ରିୟ ହୋଇଥିବାର ଶୁଣାଯାଏ । 'ଓଡ଼ିଶା ଥିଏଟର୍ସ'ର ଶେଷ ନାଟକ 'ଫଟାଭୂଇଁ' ସେ କାଳରେ ଯଥେଷ୍ଟ ଆଲୋଡ଼ନ ସୃଷ୍ଟି କରିଥିବାର ଶୁଣାଯାଏ । ସ୍ୱାଧୀନତା ଲାଭର ପରିଣାମ ସ୍ୱରୂପ ଦେଶ ସେତେବେଳେ ଦୁଇଭାଗ ହୋଇ ଯାଇଥାଏ । ଏଥିପାଇଁ ସାଧାରଣ ଜନତା ମନରେ ସୃଷ୍ଟି ହୋଇଥାଏ ତୀବ୍ର ପ୍ରତିବାଦର କାମନା । ସାମ୍ପ୍ରଦାୟିକ ଦଙ୍ଗାରେ ହଜାର ହଜାର ମରୁଥାନ୍ତି । ବାସ୍ତୁହରା ମଣିଷ ଏମିତିରେ ବି ଅନ୍ନବସ୍ତ୍ର ଓ ଆଶ୍ରୟର ଅଭାବରେ ମରୁଥାଆନ୍ତି । ବାକିତକ ଛଟପଟ ହେଉଥାନ୍ତି, ଧୂର୍ତ୍ତସ୍ୱାର୍ଥପର ସଂସାରୀ ମଣିଷର କପଟତାର ଜାଲରେ । ସାଧାରଣ ଜନତାର ଆବେଗ ପରିପ୍ଲୁତ ମାନସିକ ଅବସ୍ଥାର ସୁଯୋଗ ନେବା ହେଉଛି କାଳୀଚରଣଙ୍କର ବ୍ୟବସାୟିକ କୌଶଳର ଗୋଟିଏ ଦିଗ । ଏହିଭଳି ପରିସ୍ଥିତିରେ ସେ ଲେଖିଥିଲେ 'ଭାତ', 'ଜୟଦେବ' 'ଅତିବଡ଼ୀ ଜଗନ୍ନାଥ ଦାସ'ପ୍ରଭୃତି ନାଟକ । ପୁଣି ସେଇଭଳି ପରିସ୍ଥିତିରେ ଲେଖାଗଲା 'ଫଟାଭୂଇଁ' । ଲୋକଙ୍କର ମନକୁ ପ୍ରଭାବିତ କରିବା ଭଳି କେତକ ଉପାଦାନ ଏଥିରେ ସଂଗୃହୀତ ହୋଇଥିଲା । ତେବେ ନାଟକଟିକୁ ବାରମ୍ବାର ପଢ଼ି ଆମେ ସେଥିରୁ ଉନ୍ନତ ସୃଷ୍ଟି କଳ୍ପନାର ସେଭଳି କୌଣସି ବୈଶିଷ୍ଟ୍ୟ ଲକ୍ଷ୍ୟ କରିପାରିନାହୁଁ । ହୁଏତ ମଂଚାଭିନୟରେ ଏହା ଦର୍ଶକମାନଙ୍କୁ ମୁଗ୍ଧ କରି ଥାଇପାରେ ।

୧୯୪୨-୧୯୪୯ ଏହି ଦୀର୍ଘ ସାତବର୍ଷ କାଳ 'ଓଡ଼ିଶା ଥିଏଟର୍ସ'ର ଜୟଯାତ୍ରା ଅବ୍ୟାହତ ରହିଥିଲା । ଏହାଭିତରେ ଦଳକୁ ଶକ୍ତ ଧକ୍କା ବାଜିଲା ଭଳି ଗୋଟିଏ ଘଟଣା ଘଟିଥିଲା ୧୯୪୫ ମସିହାରେ । ତାହା ହେଉଛି ଏହାର କେତେକ ମୁଖ୍ୟ ଅଭିନେତା/ଅଭିନେତ୍ରୀ ମାନଙ୍କର ସାମୂହିକ ଦଳତ୍ୟାଗ ଓ ଅନ୍ନପୂର୍ଣ୍ଣା 'ବି' ମଞ୍ଚରେ ଯୋଗଦାନ । ଏ ପ୍ରସଙ୍ଗ ତ ପୂର୍ବରୁ ସୂଚିତ ହୋଇଛି । ବାବୀ, ପୀର, ହରି, ପାଣ୍ଡେ, ଉମା,ମେନା, କୁମୁଦ ପ୍ରଭୃତି ନାଟକରେ ମୁଖ୍ୟ ଭୂମିକାରେ ଅଭିନୟ

Digitized by srujanika@gmail.com

କରୁଥିଲେ । ଏତେ ବେଳକୁ 'ଓଡ଼ିଶା ଥିଏଟର୍ସ'ରେ ଗାର୍ଲସ୍କୁଲ, ଆହୁତି, ଚୁମ୍ବନ, ପରିବର୍ତ୍ତନ, ଜୟଦେବ, ଭାତ, ଚକ୍ରୀ ଏବଂ 'ବନମାଳୀ' ପ୍ରଭୃତି ନାଟକ ମଞ୍ଚସ୍ଥ ହୋଇ ଦଳର ଖ୍ୟାତି ତୁଙ୍ଗରେ । ସେହି ସମୟରେ ଏକାଥରକେ ଏତେଗୁଡ଼ିଏ ଅଭିନେତା/ ଅଭିନେତ୍ରୀଙ୍କର ଦଳତ୍ୟାଗ ନିଶ୍ଚିତ ଭାବରେ ଦଳପାଇଁ ଗୋଟିଏ ଧକ୍କା ଭଳି । ଓଡ଼ିଶା ଥିଏଟର୍ସ କିଛି ଦିନ ପାଇଁ ବନ୍ଦ ରହିଲା ।

କାଳୀଚରଣ ଦଳତ୍ୟାଗର କାରଣ ସ୍ୱରୂପ ଅଭିନେତା ମାନଙ୍କର ପଇସା ବଢାଇବା ଅଭିଯୋଗକୁ ଅସ୍ୱୀକାର କରିଛନ୍ତି । ଦଳର ଆର୍ଥିକ ସ୍ଥିତି ଅଭିନେତାମାନଙ୍କୁ ଭଲ ଭାବରେ ଜଣାଥିବାବେଳେ ଏବଂ ଅଭିନେତାଙ୍କ ମଧ୍ୟରୁ ଦୁର୍ଲ୍ଲଭ ଆୟ ବ୍ୟୟ ଦାୟିତ୍ୱରେ ଥିବାବେଳେ ଏଭଳି ପ୍ରସ୍ତାବ ଦିଆଯିବାର ଅବକାଶ ହିଁ ନଥିଲା ବୋଲି ତାଙ୍କର ମତ । ଦୁର୍ଲ୍ଲଭବାବୁ ନିଜେ ମଧ୍ୟ ଆୟବ୍ୟୟର ଦାୟିତ୍ୱରେ ଥିଲେ ବୋଲି ସ୍ୱୀକାର କରୁଛନ୍ତି । ତାଙ୍କ ଭାଷାରେ, "ମୁଁ ଓଡ଼ିଶା ଥିଏଟର୍ସର ସବୁକାମ କରୁଥାଏ । ହିସାବ ରଖୁଥାଏ । ଖର୍ଚ୍ଚ କରୁଥାଏ । xxx ଖର୍ଚ୍ଚ ପତ୍ର ବାଦ୍ ଯାହା ବଳୁଥାଏ ବ୍ୟାଙ୍କରେ ଜମାଦେଉଥାଏ" । ଏଇଠି କାଳୀଚରଣଙ୍କର ବକ୍ତବ୍ୟକୁ ଅସ୍ୱୀକାର କରିବାର ଅବକାଶ ଆସୁଛି । ଖର୍ଚ୍ଚପତ୍ର ବାଦ୍‌ଯାଇ ଯଦି ବ୍ୟାଙ୍କରେ ଜମା ଦିଆଯିବା ଭଳି ସ୍ଥିତି 'ଓଡ଼ିଶା ଥିଏଟର୍ସ'ର ଥିଲା, ତେବେ ଅଭିନେତାମାନେ ଅବଶ୍ୟ ସେ କଥା ଜାଣିଥିବେ ଏବଂ ଉଦ୍‌ବୃତ୍ତ ଅର୍ଥରୁ କିଛି ଦାବୀ କରିବା ସେମାନଙ୍କ ପକ୍ଷରେ ସ୍ୱାଭାବିକ ।

କାଳୀଚରଣ ଦଳତ୍ୟାଗ କରିବାର ଅନ୍ୟ ଏକ କାରଣ ସମ୍ପର୍କରେ ଉଲ୍ଲେଖ କରିଛନ୍ତି । ତାଙ୍କ ମତରେ "ଅଭିନେତା ଓ ଅଭିନେତ୍ରୀ ଏକସଙ୍ଗରେ ଦଳରୁ ବାହାରି ଯିବାର ଯେଉଁ କାରଣ ସମ୍ଭବ ମନେ ହୁଏ, ତାହାହିଁ ଘଟିଥିଲା ଓ ପରେ ବାବୀ ଉମାକୁ ଧର୍ମାନ୍ତରିତ କରାଇ ବିବାହକଲା" । ଅଭିଯୋଗଟି ଅତ୍ୟନ୍ତ ସ୍ପଷ୍ଟ । ହୁଏତ ଏହା ମଧ୍ୟ ଗୋଟିଏ କାରଣ ହୋଇପାରେ । ବାବୀ, ପୀର, ପାଣ୍ଡେ, ମଧୁପଲାଇ, ହରି, ବୁଢାଚୌଧୁରୀ, ମେନା, କୁମୁଦ, ଉମା ପ୍ରଭୃତି ଦଶଜଣ ଦଳ ଛାଡ଼ିଲେ ୧୯୪୫ ମସିହା ଜାନୁୟାରୀ ପହିଲାରୁ । ଏମାନଙ୍କୁ ପୁଣି ଦଳକୁ ଫେରାଇବାକୁ ସାଧୁଦଳବେହେରା ପ୍ରମୁଖ କେତେଜଣ ଉଦ୍ୟମ କରିଥିଲେ, ମାତ୍ର କିଛି ଫଳ ହେଲାନାହିଁ । ସେମାନଙ୍କ ପାଦତଳେ ସେତେବେଳେ ନୂତନ ସମ୍ଭବନାର ମାଟି । ଲିଙ୍ଗରାଜ ନନ୍ଦ ସେମାନଙ୍କୁ ଟାରିଆଡୁ ବାନ୍ଧି ସାରିଛନ୍ତି । କାଳୀଚରଣ ନିଜର ଜିଦରେ ଅଟଳ ରହି ସେମାନଙ୍କୁ ଗୋଟିଏ ପନ୍ଦର ଦିନିଆ ନୋଟିସ ପଠାଇଲେ । ଏଥିରେ ସେମାନେ ଆଉ ଫେରନ୍ତେ କ'ଣ ? ଓଡ଼ିଶା ଥିଏଟର୍ସ ବନ୍ଦ ହେବା ଅବସ୍ଥାକୁ ଆସିଗଲା ।

ତେବେ ରହିଯାଇଥିବା ଅଭିନେତା ଅଭିନେତ୍ରୀମାନଙ୍କୁ ନେଇ କାଳୀଚରଣ ପୁଣି ଓଡ଼ିଶା ଥିଏଟର୍ସକୁ ନିଜ ଗୋଡ଼ରେ ଠିଆ କରିବା ପାଇଁ ଚେଷ୍ଟା କଲେ । ରଚିତ ହେଲା 'ଅତିବଡ଼ୀ ଜଗନ୍ନାଥ ଦାସ' ନାଟକ । ଏଥିରେ ସ୍ତ୍ରୀ ମାନେ ପୁରୁଷ ଭୂମିକାରେ ଅଭିନୟ କଲେ । ଲକ୍ଷ୍ମୀ ହେଲେ ଜଗନ୍ନାଥ ଦାସ । ସୁମତି ଚୈତନ୍ୟଙ୍କ ଭୂମିକାରେ ନେଲେ । ନୟାଗଡ଼ର ଅଭିନେତା ଦୟାନିଧି ଦାଶ ଏଥିରେ ପ୍ରଥମ ଥର ପାଇଁ ମଞ୍ଚରେ ଦର୍ଶନ ଦେଲେ । ପରବର୍ତ୍ତୀ କାଳର ଖ୍ୟାତନାମା ଓଡ଼ିଶୀନୃତ୍ୟର ଗୁରୁ ମାୟାଧର ରାଉତ ଓ ଗୋପୀନାଥ ବେହେରା ଏଇ ନାଟକରେ ପ୍ରଥମଥର ପାଇଁ ଓଡ଼ିଶୀନୃତ୍ୟ ପରିବେଷଣ କଲେ । ଭକ୍ତିରସ ସହିତ ଜାତୀୟତାର କଳାତ୍ମକ ସମନ୍ୱୟ ଦର୍ଶକ ମାନଙ୍କୁ ଉସାଇ ନେଇଗଲା । ସମସ୍ତଙ୍କର ବିଶ୍ୱାସ ହେଲା 'ଓଡ଼ିଶା ଥିଏଟର୍ସ ବୋଧ ହୁଏ ବଂଚିଯିବ ।

Digitized by srujanika@gmail.com

ନୂତନ ଦଳରେ ନୂଆ ଅଭିନେତା ମାନଙ୍କର ମୁହଁ ଦେଖିବାକୁ ମିଳିଲା । କୃଷ୍ଣ ଚନ୍ଦ୍ର ରଥ, ଭଗବାନ ମହାନ୍ତି, ଯଦୁମଣି କାନୁନଗୋ (ପରବର୍ତ୍ତୀ କାଳର ପ୍ରଖ୍ୟାତ ଯାତ୍ରାକାର ଓ ଶାରଦା କଳା କୁଞ୍ଜର ନିର୍ଦ୍ଦେଶକ) , ଶାନ୍ତି ଦାସ ପ୍ରମୁଖ ନବକୁମାର ଦାସ (ଅବସର ପ୍ରାପ୍ତ ବିଚାର ପତି ଓ 'ହା ଅନ୍ନ' ଉପନ୍ୟାସର ନାଟ୍ୟରୂପ ଦେଇଥିବା ନାଟ୍ୟକାର)ଙ୍କର 'ହା ଅନ୍ନ' ନାଟକ ସଫଳତାର ସହ ମଂଚସ୍ଥ କଲେ ୧୯୪୫ର ମଧ୍ୟଭାଗରେ । 'ବେକାର' ମଂଚସ୍ଥ ହୋଇସାରିଲା ପରେ 'ଅଭିଯାନ' ନାଟକ ମଂଚସ୍ଥ ହେଲା ୧୭।୭।୪୬ରେ । ଉଦ୍‌ଘାଟନ କଲେ ଗଭର୍ଣ୍ଣର ଚନ୍ଦୁଲାଲ ତ୍ରିବେଦୀ । ଡ଼ଃ ମହତାବ, ନବକୃଷ୍ଣ ଚୌଧୁରୀ ନିତ୍ୟାନନ୍ଦ କାନୁନଗୋ ପ୍ରମୁଖ ଓଡ଼ିଶା ରାଜନୀତିର ମଧ୍ୟମଣି ମାନେ ଅଭିନୟ ଦେଖିବାକୁ ଉପସ୍ଥିତ ଥିଲେ ଏବଂ ଅଭିନୟର ପ୍ରଶଂସା ମଧ୍ୟ କଲେ । ପତ୍ରପତ୍ରିକାମାନେ 'କାଳୀବାବୁ ଏ ଜାତିକୁ 'ଭାତ' ଯୋଗାଇ ବଳିଷ୍ଠ କରି ସ୍ୱାଧୀନତାର 'ଅଭିଯାନ' ଲାଗି ପ୍ରସ୍ତୁତ କରାନ୍ତୁ' ବୋଲି ଲେଖିଲେ । ସ୍ୱାଧୀନତା ପାଇଁ ଜାତୀୟ ଜୀବନରେ ଟିକିଏ ପ୍ରେରଣା ଯୋଗାଇବା ପାଇଁ ଏଇ ନାଟକର ପରିକଳ୍ପନା ବୋଲି କାଳୀଚରଣ କହନ୍ତି ।

'ଅଭିଯାନ' ନାଟକରେ କଞ୍ଚୁକୀ ଭୂମିକାରେ ଅଭିନୟ କରିଥିଲେ ବେତାରର ଯତୀନ ଦାସ । ଏତିକିବେଳେ ଦଳକୁ ଆଉ ଗୋଟିଏ ଶକ୍ତ ଧକ୍କା ଦିଆଗଲା । କାଳୀଚରଣଙ୍କ ଭାଷାରେ ଦୁର୍ଲ୍ଲଭ ଓ ଲକ୍ଷ୍ମୀଙ୍କୁ 'ନନ୍ଦେ ହରଣଚାଳ କରିନେଲେ। ନନ୍ଦ ଅର୍ଥାତ୍ ଅନ୍ନପୂର୍ଣ୍ଣା 'ବି' ମଂଚର ଲିଙ୍ଗରାଜ ନନ୍ଦ । ଉଭୟେ ଏଠୁ ଯାଇ ସେଠି ଯୋଗଦେଲେ । ଦୁର୍ଲ୍ଲଭଙ୍କ ସହ କାଳୀଚରଣଙ୍କର ସମ୍ପର୍କ ଦୀର୍ଘକାଳର । ସେଇ ପୁରୀରେ 'ରାଧାରମଣ ରାସୋତ୍ସବ' ଦଳପାଇଁ ଅଭିନେତା ସଂଗ୍ରହ କାଳରେ ଦୁର୍ଲ୍ଲଭ କାଳୀଚରଣଙ୍କ ପାଖକୁ ଆସିଥିଲେ ୧୧ /୧୨ ବର୍ଷର କିଶୋର ରୂପେ । ସେଇ ଦିନଠୁଁ କାଳୀଚରଣ ତାଙ୍କୁ ପୁତ୍ର ନିର୍ବିଶେଷରେ ପାଳନ କରିଆସୁଥିଲେ । ଦୁର୍ଦ୍ଦିନରେ ମଧ୍ୟ ପାଖ ଛଡ଼ା କରିନଥିଲେ । ତାଙ୍କର ପାରିବାରିକ ଦାୟିତ୍ୱ ମଧ୍ୟ ବହନ କରିଥିଲେ । ତାଙ୍କର ଦଳ ତ୍ୟାଗ ତେଣୁ କାଳୀ ଚରଣଙ୍କୁ ଖୁବ୍ ବାଧିଲା । ପ୍ରଥମ ଦଳତ୍ୟାଗୀ ମାନଙ୍କ ସହିତ କାଳୀ ଚରଣଙ୍କର ଥିଲା ମାଲିକ ଭୃତ୍ୟର ସମ୍ପର୍କ । ଦୁର୍ଲ୍ଲଭଙ୍କ ସହିତ ତାଙ୍କର ସମ୍ପର୍କ ଥିଲା ଆବେଗିକ । ତେଣୁ ଦ୍ୱିତୀୟ ଘଟଣାଟି ତାଙ୍କୁ ଅଧିକ ଧକ୍କା ଦେଲା ବୋଲି କାଳୀଚରଣ ଲେଖିଛନ୍ତି ।ଦୁର୍ଲ୍ଲଭ ସିଂହ ନିଜର ଦଳତ୍ୟାଗର କାରଣ ସମ୍ପର୍କରେ ଏବେ ମଧ୍ୟ ନୀରବ ଅଛନ୍ତି । ଏଣଥିପାଇଁ 'ଅଭିଯାନ' ନାଟକରେ ଦୁର୍ଲ୍ଲଭ ବା ଲକ୍ଷ୍ମୀଙ୍କର କୌଣସି ଭୂମିକା ନାହିଁ ।

ତଥାପି 'ଓଡ଼ିଶା ଥିଏଟର୍ସ' ବୁଡ଼ିଗଲା ନାହିଁ । ନୂଆ ଉତ୍ସାହରେ ନୂଆ ନାଟକ ନେଇ ପୁଣି ଦର୍ଶକ ମାନଙ୍କୁ ଭେଟିଲା । ନାଟକଟି ହେଉଛି 'କବି ସମ୍ରାଟ ଉପେନ୍ଦ୍ର ଭଂଜ' । ନାଟ୍ୟକାର ମନୋରଂଜନ ଦାସ । ବ୍ୟବସାୟୀ ମଂଚରେ ଏହା ସେ କାଳର ତରୁଣ ମନୋରଂଜନଙ୍କର ପ୍ରଥମ ସମ୍ଭାବନାମୟ ନାଟକ । ୧୯୪୭ ଫେବୃଆରୀ ପହିଲାରେ ଏହି ନାଟକ ମଂଚସ୍ଥ ହେଲା । ଏଥିରେ ଭୋଳାନାଥ ଦାସ, ବିଷ୍ଣୁଚରଣ ମହାନ୍ତି ଓ ପଦ୍ମନାଭ ସାହୁ ପ୍ରଭୃତି ଅଭିନେତାମନେ ନୂତନ ଭୂମିକାରେ ଅବତୀର୍ଣ୍ଣ ହେଲେ । ବୀଣାରଥ ନାମକ ଜଣେ ଗାୟିକା ଏହି ନାଟକରେ ଗାନ ପରିବେଷଣ କରିଥିଲେ । ସେଇ ବୀଣା ପରବର୍ତ୍ତୀ କାଳରେ ଲୋକନାଥ ମିଶ୍ରଙ୍କୁ ବିବାହ କଲେ । ଏହା ପରର ନାଟକ ହେଉଛି 'ରକ୍ତମାଟି' (୧୯୪୭) । ବୀରକିଶୋର ଦାସ, ଆର୍ତ୍ତବଂଧୁ ରାଉତରାୟ, ରଘୁନାଥ ପଣ୍ଡା ପ୍ରଭୃତି ଏ ସମୟରେ ଦଳରେ ଯୋଗ ଦେଲେ । ଏହି ସମୟରେ ସ୍ୱାଧୀନତା ଆସିଗଲା । ଅକ୍ଟୋବର ନଅ ତାରିଖ ୧୯୪୭ ରେ ମଂଚସ୍ଥ ହେଲା ପୌରାଣିକ ନାଟକ 'ଦଶଭୁଜା' । 'ଫଟାଭୂଇଁ' (ଡ଼ିସେମ୍ବର ସାତ ୧୯୪୭) ନାଟକ ଦେଶ ବିଭାଜନର ପୃଷ୍ଠଭୂମିରେ ରଚିତ । ଚନ୍ଦ୍ରଶେଖର ମିଶ୍ର ନାମକ ଜଣେ ଅଭିନେତା ଏହି ସମୟରେ ଦଳରେ ଯୋଗଦେଲେ । ଏହି ନାଟକ ସଫଳତାର ସହିତ

Digitized by srujanika@gmail.com

ମଞ୍ଚରେ ପ୍ରଦର୍ଶିତ ହେଲା । ଡ଼ଃ ମହତାବ ଏଇ ନାଟକର ଉଚ୍ଛୁସିତ ପ୍ରଶଂସା କଲେ । ଧୀରେ ଧୀରେ 'ଓଡ଼ିଶା ଥିଏଟର୍ସ' ମଞ୍ଚରେ ଯବନିକା ନଇଁ ଆସିଲା । 'ଫଟାଭୂଇଁ' ହେଉଛି, ଓଡ଼ିଶା ଥିଏଟର୍ସ'ର କଟକରେ ସର୍ବଶେଷ ନାଟକ ପ୍ରଦର୍ଶନ ।

'ଓଡ଼ିଶା ଥିଏଟର୍ସ' ତ ତା'ପରେ ବଂଚି ରହିଲା ପାଖାପାଖି ଦୁଇବର୍ଷ । ତେବେ ବାରମ୍ବାର ଧକ୍କା ଖାଇ କାଳୀଚରଣ ବୋଧହୁଏ ଆଉ ପୂର୍ବଭଳି ମଞ୍ଚପ୍ରତି ଏତେ ଏକନିଷ୍ଠ ହୋଇପାରୁନଥିଲେ,କିମ୍ବା ମଞ୍ଚ ଉପରୁ ତାଙ୍କର ଆସ୍ଥା ତୁଟି ଯାଇଥିଲା । ତେଣୁ ସେ ଏଥର ଚଳଚ୍ଚିତ୍ର ବ୍ୟବସାୟ ଆଡ଼େ ନଜର ପକାଇଲେ । ଦଳର ଅଭିନୟ ଅନିୟମିତ ହୋଇଉଠିଲା ଏବଂ ସ୍ଥାୟୀ ମଞ୍ଚ ଛାଡ଼ି ଦଳ ଏଥର କଟକ ବାହାରକୁ ଯିବାକୁ ଆରମ୍ଭ କଲା । ଦଳପାଇଁ ଏହା କିଛି ନୂଆ କଥା ନୁହେଁ । ଭ୍ରାମ୍ୟମାଣ ଦଳସହ ଅଭିନୟ କରିବାର ଅଭିଜ୍ଞତା ତ କାଳୀଚରଣଙ୍କର ମୂଳରୁ ଥିଲା ।

୧୯୪୯ ମସିହାରେ ଦଳ କଲିକତା ଗଲା ଏପ୍ରିଲ୍ ମେ ମାସରେ । କଲିକତା, ହୁଗୁଳି ପ୍ରଭୃତି ସ୍ଥାନରେ ଦୁଇମାସ ଅଭିନୟ ଦେଖାଇବା ପରେ ଦଳ ଟାଟାନଗର ଗଲା । ସେଠାରେ ଅଭିନୟ ଚାଲୁଥିବା ଅବସ୍ଥାରେ କାଳୀଚରଣଙ୍କ ଜନ୍ମଦାତ୍ରୀ ରାଧାମାଳୀ ହଠାତ୍ କଟକରେ ଅସୁସ୍ଥ ହୋଇପଡ଼ିଲେ । ତାଙ୍କର ଦେଖାଚାହାଁ କରିବା ନିମନ୍ତେ କାଳୀଚରଣଙ୍କୁ କଟକ ଫେରିବାକୁ ପଡ଼ିଲା ଅଭିନେତ୍ରୀ ସୁମତୀଙ୍କୁ ନେଇ । ଦଳ ରହିଲା ମ୍ୟାନେଜର କାଶୀନାଥ ମହାନ୍ତିଙ୍କ ତତ୍ତ୍ୱାବଧାନରେ ।

ଏଣେ ରାଧାମାଳୀଙ୍କ ଅସୁସ୍ଥତା ବଢ଼ିବାରୁ କାଳୀଚରଣ କଟକ ଛାଡ଼ି ଯାଇପାରିଲେ ନାହିଁ । ରୋଗ ଭୋଗି ଭୋଗି ରାଧାମାଳୀଙ୍କ ମୃତ୍ୟୁ ହେଲା ଡ଼ିସେମ୍ବର ଦଶତାରିଖ ୧୯୪୯ ତାରିଖରେ । ସେଇବର୍ଷ ଅଚାନକ ବର୍ଷାରେ ବାଙ୍କା ବଜାର ମଞ୍ଚ ଭାଙ୍ଗିଗଲା । ପେଣ୍ଡାଲ ତୋଳା ହୋଇଥିଲା ସୁଶୀଳ ପାଲିତଙ୍କ ଜମି ଉପରେ । ପୁଣିଥରେ ମଞ୍ଚ ତୋଳାଇବାକୁ ତାଙ୍କର ଅନୁମତି ମିଳିଲା ନାହିଁ । ଓଡ଼ିଶା ଥିଏଟର୍ସ ଦୀର୍ଘକାଳ ସେଇ ଜାଗାରେ ଥିଲା । ମଝିରେ ଥିଏଟର ବନ୍ଦ କରାଇଦେବାକୁ ପାଲିତଙ୍କ ତରଫରୁ ଦାବୀ ହୋଇଥିଲା । ପ୍ରଦର୍ଶନ ଚାଲୁଥିଲା ବେଳେ ନାନା ପ୍ରକାର ଅସୁବିଧା ମଧ୍ୟ ସୃଷ୍ଟି କରାଯାଉଥିଲା । 'ଜୟଦେବ' ନାଟକ ଚାଲୁଥିବାବେଳେ ଓଡ଼ିଆ ବଙ୍ଗାଳୀ ଦୁଇଗୋଷ୍ଠୀ ମଧ୍ୟରେ ତିକ୍ତତା ସୃଷ୍ଟି ହୋଇ କାଳୀଚରଣଙ୍କୁ ଭୀତ କରାଇବା ଲାଗି ନାନା ପ୍ରକାର ଧମକ ଚମକ ଓ ବେନାମୀ ଚିଠି ଇତ୍ୟାଦି ଦିଆଯାଇଥିଲା । ସେଥିରେ କାଳୀଚରଣ ନିବୃତ୍ତ ନ ହେବାରୁ ଠିକ୍ ଥିଏଟର ଆରମ୍ଭ ହେବା ବେଳକୁ ପାଖ ଘରୁ ଜୋର୍‌ସୋର୍‌ରେ କୀର୍ତ୍ତନ ଆରମ୍ଭ କରାଯାଇ ଦର୍ଶକମାନଙ୍କର ନାଟକ ଶୁଣିବାରେ ଅସୁବିଧା ସୃଷ୍ଟି କରାଯାଉଥିଲା । ସେତେବେଳେ କାଳୀଚରଣ ପୋଲିସ୍ ସାହାଯ୍ୟ ଲୋଡ଼ିଥିଲେ ମାତ୍ର ସେମାନେ ତାଙ୍କଘରେ କୀର୍ତ୍ତନ କରୁଥିବାରୁ ପୋଲିସ୍ କିଛି କରି ପାରିନଥିଲେ । କାଳୀଚରଣ ସେତେବେଳେ ଉପସ୍ଥିତ ବୁଦ୍ଧିରେ ଏହି ସମସ୍ୟାର ସମାଧାନ କରିଥିଲେ । ନାଟକ ସମ୍ପର୍କରେ ସହରରେ ପ୍ରଚାର କରିବା ପାଇଁ ଯେଉଁ ବ୍ୟାଣ୍ଡବାଜା ଦଳଥିଲେ, ନାଟକ ସରିବା ପରେ ରାତି ଏଗାରଟାରୁ ସେଇମାନଙ୍କୁ ରାତି ଦୁଇଟା ତିନିଟା ପର୍ଯ୍ୟନ୍ତ ବାଜା ବଜାଇବାକୁ ଆଦେଶ ଦେଇଥିଲେ । ପାଖଘରର ଲୋକମାନେ ଶୋଇପାରିଲେ ନାହିଁ କିମ୍ବା ଏଣେ ପ୍ରତିକାର ମଧ୍ୟ କିଛି କରିପାରିଲେ ନାହିଁ । ସେଇମାନଙ୍କ ଅସ୍ତ୍ର ବୁମେରାଂ ହୋଇ ସେମାନଙ୍କୁ ଆଘାତ କଲା । ରାତି ଅଧିଆ କୀର୍ତ୍ତନ ବନ୍ଦ ହୋଇଗଲା । ନାଟକ ଚାଲିଲା । ତେବେ ସେଇଦିନଠୁଁ କାଳୀଚରଣ ବଙ୍ଗୀୟ ମାନଙ୍କ ବିଷ ଦୃଷ୍ଟିରେ ପଡ଼ିଲେ । ସମ୍ପର୍କ ତିକ୍ତ ହୋଇରହିଲା । ମଞ୍ଚ ବନ୍ଦ କରିଦେବା ପାଇଁ ନାନା ପ୍ରକାର ମସୁଧା ଚାଲିଲା । ମାତ୍ର ଆଇନ୍ କାଳୀଚରଣଙ୍କ ସପକ୍ଷରେ ଥିବାରୁ ହଠାତ୍ କିଛି କରାଯାଇ ପାରିଲାନାହିଁ । ସେମାନେ ସୁଯୋଗର ଅପେକ୍ଷାରେ ରହିଲେ । ସେଇ ସୁଯୋଗ ସେମାନଙ୍କୁ ଏତେଦିନେ ମିଳିଲା ।

Digitized by srujanika@gmail.com

ରଙ୍ଗା ମଞ୍ଚ ନିର୍ମାଣ ପାଇଁ କାଳୀଚରଣ ଯେତେବେଳେ ଅନୁମତି ମାଗିଲେ, ସେତେବେଳେ ଆଉ ଅନୁମତି ମିଳିଲା ନାହିଁ କିମ୍ବା କାଳୀଚରଣ ଆଇନ୍ ତରଫରୁ କୌଣସି ସାହାଯ୍ୟ ମଧ ପାଇଲେ ନାହିଁ ।

ସେପଟେ ଦଳ ଉପରେ ବିପତ୍ତି ନଇଁ ଆସୁଥିଲା । ଦଳ ଟାଟାରୁ ଭଦ୍ରକ୍ ଓ ସେଠାରୁ ସୋରୋ ଆସିଲା । ସୋରରେ ଦଳରେ ନାନା ପ୍ରକାର ଅବ୍ୟବସ୍ଥା ହେଲା । ଆୟ ମଧ ଭଲ ହେଲାନାହିଁ । ମାନେଜର ମହାନ୍ତି ଚିଠି ଦ୍ୱାରା ଏ ସମ୍ବାଦ କାଳୀଚରଣଙ୍କୁ ଜଣାଇଲେ । ଦଳର ବାଦ୍ୟଯନ୍ତ୍ର, ଲାଇଟ୍, ଚୌକି ଇତ୍ୟାଦି ସେଇଠି ବିକ୍ରି ବା ବନ୍ଧକ ଦିଆଯାଇ ଖର୍ଚ୍ଚ ଚଳାଗଲା । କାଳୀଚରଣ ରାଧାମାଳୀଙ୍କୁ ଛାଡ଼ି ଯାଇ ପାରିଲେ ନାହିଁ କିମ୍ବା ମାନେଜରଙ୍କୁ କଟକ ଆସିବାକୁ ଲେଖିଲେ ମଧ ସେ ଆସିଲେ ନାହିଁ । ଦଳ ଭାଙ୍ଗିଗଲା ପରେ ମଧ ଆଉ ଦେଖାଦେଲେ ନାହିଁ । ଏଇଭଳି ଭାବରେ ଓଡ଼ିଶା ଥିଏଟର୍ସର ଶେଷ ଯବନିକା ପଡ଼ିଲା, ତା'ର ଜନ୍ମଭୂମି ଠାରୁ ଦୂରରେ ଗୋଟାଏ ପରମ୍ପରାର ଅବସାନ ଘଟାଇ ।

୧୯୨୨ ମସିହା ଠାରୁ କାଳୀଚରଣ ସମ୍ପୃକ୍ତ ଥିଲେ ପ୍ରତ୍ୟକ୍ଷ ଅଭିନୟ ସହିତ । ଛୋଟ ଛୋଟ ଦଳଗଢ଼ି ଏଣେ ତେଣେ ବୁଲି ନାଟକ ପ୍ରଦର୍ଶନ କରାଇ ସେ ଜୀବିକା ନିର୍ବାହ କରୁଥିଲେ । ଓଡ଼ିଶାରେ ବ୍ୟବସାୟିକ ସ୍ଥାୟୀ ମଞ୍ଚ ପ୍ରତିଷ୍ଠାର ସ୍ୱପ୍ନ ଦେଖୁଥିଲେ । ୧୯୨୯ରୁ ସେଇ ସ୍ୱପ୍ନ ଆଂଶିକ ଭାବରେ ସାକାର ହେଲା 'ସାକ୍ଷୀଗୋପାଳ ନାଟ୍ୟସଂଘ' ମାଧମରେ । ୧୯୩୯ରେ ସ୍ଥାପିତ ହେଲା ଓଡ଼ିଶା ଥିଏଟର୍ସ । 'ଜୀବିତ ତର୍ପଣ' (ଓଡ଼ିଆ ଭାଷାର ପ୍ରଥମ ଏକାଙ୍କିକା ୧୯୩୭) ସାହିତ୍ୟ ସମାଜ ମଞ୍ଚରେ ଅଭିନୀତ ହୋଇ ଲୋକପ୍ରିୟ ହେବାପରେ ସେଇ ମଞ୍ଚରେ ମଞ୍ଚସ୍ଥ ହେଲା 'ଗାର୍ଲସ୍କୁଲ' । ତାହାର ଅଭୂତପୂର୍ବ ସଫଳତାରୁ ଆସିଲା ସ୍ଥାୟୀ ମଞ୍ଚ ଗଢିବାର କଳ୍ପନା । ବାଙ୍କାବଜାର ମଞ୍ଚ ତିଆରିହେଲା । ସାମୟିକ ଅସୁବିଧା ସତ୍ତ୍ୱେ, ନାନା ଘାତ ପ୍ରତିଘାତ ମଧଦେଇ ଏହି ମଞ୍ଚ ତିଷ୍ଠି ରହିଲା ୧୯୪୯ ମସିହା ପର୍ଯ୍ୟନ୍ତ । ତା'ପରେ ସବୁ ଶେଷ ହୋଇଗଲା ।

କାଳୀଚରଣ ପୁଣି 'ଓଡ଼ିଶା ଥିଏଟର୍ସ'କୁ ବଞ୍ଚାଇବା ପାଇଁ ଉଦ୍ୟମ କଲେ । ବାଙ୍କାବଜାରର ଜାଗାଟ ଆଉ ମିଳିଲା ନାହିଁ । ତିନିକୋଣିଆ ବଗିଚା ବର୍ତ୍ତମାନ ଯେଉଁଠି ଅନ୍ନପୂର୍ଣ୍ଣା ମଞ୍ଚ ଅଛି, ତା'ଆଗରେ ଥିବା ଖୋଲା ପଡ଼ିଆକୁ ଏଥିପାଇଁ କିଣାଗଲା । ତା'ପରେ ମଞ୍ଚ ତୋଳାଇବା ପାଇଁ ବାହାରିଲା ବେଳକୁ ନାନା ପ୍ରକାର ବାଧା ଆସିଲା । ସ୍ଥାନୀୟ ଲୋକେ ମଂଚ ତିଆରି ହେଲେ ଚୋରି ଡ଼କାୟତି ବଢ଼ିବ, ନାନା ପ୍ରକାର ଅଶାନ୍ତି ସୃଷ୍ଟି ହେବବୋଲି କହି ଆପତ୍ତି ଜଣାଇଲେ । କାଳୀଚରଣ ଏଥିପାଇଁ ଆଇନ୍‌ର ଦ୍ୱାରସ୍ଥ ହେଲେ । କେସ୍ ଚାଲିଲା ୧୯୫୪ ମସିହା ପର୍ଯ୍ୟନ୍ତ । ଶେଷରେ କାଳୀଚରଣ ଜୟଲାଭ କଲେ । ମଞ୍ଚ ତୋଳାଇବା ପାଇଁ ପ୍ରସ୍ତୁତି ଆରମ୍ଭ ହେଲା । ଏତିକିବେଳେ ୧୯୫୪ ମସିହା ମେ ମାସରେ ଭୁବନେଶ୍ୱର ଠାରେ କାଳୀଚରଣ ଗୋଟିଏ ଗୁରୁତର ମୋଟର ଦୁର୍ଘଟଣାରେ ଆହତ ହୋଇ ଚିରଦିନ ପାଇଁ ଖଞ୍ଜ ହୋଇଗଲେ । ଦେହ ଭାଙ୍ଗିଗଲା, ତା'ସହିତ ମନମଧ ଚିରକାଳ ପାଇଁ ଦୁର୍ବଳ ହୋଇଗଲା । ଓଡ଼ିଶା ଥିଏଟର୍ସ ଆଉ ମୁଣ୍ଡଟେକି ପାରିଲା ନାହିଁ ।

ବ୍ୟବସାୟ ଦୃଷ୍ଟିରୁ ଓଡ଼ିଶା ଥିଏଟର୍ସ ଅତ୍ୟନ୍ତ ସଫଳ ଥିଲା । ଏଇଥିରୁ ହିଁ କାଳୀଚରଣ ପାଇଥିଲେ ସାମାଜିକ ପ୍ରତିଷ୍ଠା, ଆର୍ଥିକ ନିରାପତ୍ତା, କଟକରେ ସ୍ଥାୟୀ ହେବାର ସମସ୍ତ ସୁଯୋଗ । ଯେ କୌଣସି ମତେ ଦଳକୁ ବଞ୍ଚାଇ ରଖିବା ହିଁ ତେଣୁ ତାଙ୍କର ଧ୍ୟେୟଥିଲା । ତାଙ୍କର ବିବୃତି ଅନୁସାରେ ସେ ସେଥିପାଇଁ ଯଥାସାଧ ଉଦ୍ୟମ ମଧ କରିଥିଲେ । ମାତ୍ର ତାଙ୍କର ସମସ୍ତ ଚେଷ୍ଟା ଏଥର ବିଫଳ ହୋଇଥିଲା । ଭାଗ୍ୟର ପ୍ରତିକୂଳତା ତାଙ୍କର ସମସ୍ତ ଉଦ୍ୟମକୁ ପଣ୍ଡ କରି ଦେଇଥିଲା ।

Digitized by srujanika@gmail.com

ରାଧାମାଳୀଙ୍କ ମୃତ୍ୟୁ ଜନିତ ନିରୂପାୟତା, କାଶୀ ମହାନ୍ତିଙ୍କ ନିଷ୍କ୍ରିୟତାରୁ ଦଳଭାଙ୍ଗିଲା । ପୁଣିଥରେ ଦଳକୁ ଠିଆ କରାଇବାକୁ ଉଦ୍ୟମ କରୁଥିବାବେଳେ କୂଳକୁ ଆସି ଡ଼ଙ୍ଗା ବୁଡ଼ିଲା । କାଳୀଚରଣ ଗୁରୁତର ଭାବରେ ଆହତ ହୋଇ ଡ଼ାକ୍ତରଖାନାରେ ଦୀର୍ଘକାଳ ପଡ଼ିଲେ । ଦଳଗଢ଼ିବା କଳ୍ପନାର ଏହିଠାରୁ ଇତି ହେଲା । ଚିରଦିନ ପାଇଁ ଅପୂର୍ଣ୍ଣ ରହିଗଲା ଗୋଟିଏ କଳାପ୍ରାଣ ବ୍ୟକ୍ତିର ଆନ୍ତରିକ କାମନା ।

(ଗ) ଭାରତୀ ଥିଏଟର୍ସ:- କଟକର ମାଣିକଘୋଷ ବଜାରରେ ଗୋଟିଏ ଖୋଲା ପଡ଼ିଆରେ ଚଳିତ ଶତକର ଚତୁର୍ଥ ଦଶକରେ ଗୋଟିଏ ବ୍ୟବସାୟୀ ରଙ୍ଗମଞ୍ଚ ପ୍ରତିଷ୍ଠିତ ହୋଇଥିଲା । ଉଦ୍ୟୋକ୍ତା ମାନଙ୍କ ମଧ୍ୟରେ ଥିଲେ ହୃଦାନନ୍ଦ କର, ଗୋକୁଳ ଚକ୍ରବର୍ତ୍ତୀ, ଗୋପାଳ ଛୋଟରାଏ, କବିରାଜ ରାଧାରମଣ ରାଏ, ରାମଚନ୍ଦ୍ର ମିଶ୍ର (ନାଟ୍ୟକାର), ଖଗେନ୍ଦ୍ରନାଥ ମିତ୍ର (ଶ୍ରୀ ଜଗନ୍ନାଥ ଚଳଚିତ୍ରରେ ଇନ୍ଦ୍ରଦ୍ୟୁମ୍ନ), ଅଦ୍ୱୈତବଲ୍ଲଭ ରାୟ, ଚୈତନ୍ୟ ବଲ୍ଲଭ ରାୟ, ଅସିତବରଣ ଘୋଷ ପ୍ରମୁଖ । ଏମାନେ ସମସ୍ତେ ଚାକିରିଆ । ଚାକିରି ଶେଷକରି ଅଭିନୟର ନିଶାରେ ସଞ୍ଜବେଳେ ରଙ୍ଗମଞ୍ଚରେ ଏକତ୍ରିତ ହୋଇ ମୁହଁରେ ରଙ୍ଗ ବୋଳୁଥିଲେ । କେତେଜଣ ଅଭିନେତ୍ରୀ ମଧ୍ୟ ଦଳରେ ଯୋଗ ଦେଇଥିଲେ ଏବଂ ଏମାନେ ସଂଗୃହୀତ ହୋଇଥିଲେ ସେକାଳର ରୀତି ଅନୁସାରେ ଅଖ୍ୟାତ ସ୍ଥାନମାନଙ୍କରୁ । ଏହି ମଞ୍ଚର ଅଭିନୟ ନିୟମିତ ନଥିଲା । ସର୍ବମୋଟ ଚାରିଗୋଟି ନାଟକ ଏମାନେ ମଞ୍ଚସ୍ଥ କରିଥିଲେ । ପ୍ରଥମ ନାଟକ ହେଉଛି 'ସିନ୍ଦୂରଟୋପା' (ବଙ୍ଗଳା'ସିଁଥିର ସିନ୍ଦୂର' ନାଟକର ଅନୁବାଦ) ବଙ୍ଗଳା ନାଟକର ରଚୟିତା ହେଉଛନ୍ତି ଜଳଧର ଚାଟାର୍ଜି ଏବଂ ଏହି ନାଟକ ସେତେବେଳେ 'ନାଟ୍ୟଭାରତୀ' ମଞ୍ଚରେ ୧୯୪୦ ମସିହାରେ ଅଭିନୀତ ହୋଇଥିଲା । ଏହାପୂର୍ବରୁ ଏହି ନାଟ୍ୟକାରଙ୍କର ନାଟକ ମଧ୍ୟ କାର୍ତ୍ତିକ କୁମାର ଘୋଷଙ୍କ ଦ୍ୱାରା ଅନୂଦିତ ହୋଇ ଅନ୍ନପୂର୍ଣ୍ଣା ମଞ୍ଚ ଦ୍ୱାରା ମଞ୍ଚସ୍ଥ ହୋଇଥିଲା । 'ସିନ୍ଦୂରଟୋପା' ନାଟକ ଅନୁବାଦ କଲେ ନାଟ୍ୟକାର ଗୋପାଳ ଛୋଟରାୟ-ଭାରତୀ ଥିଏଟର୍ସର ସେ ସମୟର ଅଭିନେତା । ରାମଚନ୍ଦ୍ର ମିଶ୍ରଙ୍କର 'ଅଭିମାନ' ହେଉଛି ଏହି ମଞ୍ଚର ଦ୍ୱିତୀୟ ନାଟକ । ନାଟକଟି ବଙ୍ଗଳା ଔପନ୍ୟାସିକ 'ଶରତଚନ୍ଦ୍ରଙ୍କର 'ଦେବଦାସ' ଉପନ୍ୟାସର ଛାୟାରେ ରଚିତ ହୋଇଥିଲା । ଓଡ଼ିଶା ଥିଏଟର୍ସ ମଞ୍ଚରେ ସେତେବେଳେ ଅଭିନୀତ ହେଉଥିଲା 'ଚୁମ୍ବନ' (୧୯୪୩) କାଳୀଚରଣ ସେତେବେଳେ ବିଜ୍ଞାପନରେ ଛାପିଥିଲେ 'ଅଭିମାନର ଶ୍ରେଷ୍ଠ ମହୌଷଧି ଚୁମ୍ବନ' ଏହାପରେ ଭାରତୀ ମଞ୍ଚସ୍ଥ କଲା ପୁଣି ଗୋଟିଏ ଅନୁବାଦ ନାଟକ 'ଭ୍ରାନ୍ତି' (ଗିରୀଶ ଘୋଷଙ୍କ ରଚିତ କ୍ଲାସିକ୍‌ରେ ୧୯୦୨ରେ ମଂଚସ୍ଥ) ଗୋପାଳ ଛୋଟରାୟଙ୍କ ପୁରସ୍କୃତ ନାଟକ 'ସହଧର୍ମିଣୀ' ହେଉଛି ଏହି ମଞ୍ଚର ଶେଷ ନାଟକ ।

ଭାରତୀ ମଞ୍ଚ ଅଭିନୟ ପ୍ରଦର୍ଶନ କରିବାକୁ ଆରମ୍ଭ କରିଥିଲା ପ୍ରଥମେ ଏକ ସୌଖୀନ ଦଳ ଭାବରେ । ମାତ୍ର ପରେ ଏହା ହୋଇଗଲା ଏକ ବ୍ୟବସାୟୀଦଳ । ଏହି ଦଳର କର୍ମୀମାନଙ୍କର ପେଶାଦାରୀ ଦଳର ସମସ୍ତ ନିଷ୍ଠା ଥିଲା । ଏମାନେ ପ୍ରାୟ ଅଧିକାଂଶ ତରୁଣ ହୋଇଥିବାରୁ କିଛି ଗୋଟାଏ କରିବାର ସ୍ୱପ୍ନ ମଧ୍ୟ ଥିଲା । କିନ୍ତୁ ତଥାପି ଦଳ ବଞ୍ଚିଲା ନାହିଁ । ପାଖାପାଖି ଗୋଟିଏ ବର୍ଷ ଅଭିନୟ କରିବା ପରେ ଆଶାନୁରୂପ ଆୟ ନ ହେବାରୁ ଦଳକୁ ବନ୍ଦକରି ଦେବାକୁ ପଡ଼ିଲା । ଅଭିନେତାମାନେ କେହି ପାରିଶ୍ରମିକ ନେଉ ନଥିଲେ । ଅଭିନେତ୍ରୀ ମାନଙ୍କର ପାରିଶ୍ରମିକ ଓ ମଞ୍ଚର ଅନ୍ୟାନ୍ୟ ଖର୍ଚ୍ଚ ତୁଲାଇବାକୁ ଯେତିକି ଅର୍ଥ ପ୍ରୟୋଜନ, ସେତିକି ମଧ୍ୟ ଆୟ ହେଉ ନଥିଲା । 'ଓଡ଼ିଶା ଥିଏଟର୍ସ'ର ନାଟକ ଗୁଡ଼ିକ ସହ ପ୍ରତିଦ୍ୱନ୍ଦିତା ର ପ୍ରଶ୍ନ ମଧ୍ୟ ଥିଲା । କାଳୀଚରଣଙ୍କ ପାଇଁ ମଞ୍ଚ ଥିଲା ଜୀବିକା-ତାଙ୍କର ପେଶା । ଏମାନଙ୍କର ଜୀବିକା ଥିଲା

Digitized by srujanika@gmail.com

ଚାକିରୀ, ନିଶା ଅଭିନୟ । ଉଭୟ କ୍ଷେତ୍ରରେ ଦୃଷ୍ଟିକୋଣର ପାର୍ଥକ୍ୟ ରହିଯାଉଥିଲା । ଏମାନେ ବ୍ୟବସାୟ କରୁଥିଲେ ମାତ୍ର ବ୍ୟବସାୟର ଉନ୍ନତି ଆଡ଼େ ଧ୍ୟାନ ଦେବା ପାଇଁ ସମୟ ଦେଇ ପାରୁ ନଥିଲେ । ତାହା ସମ୍ଭବ ମଧ୍ୟ ନଥିଲା । ତେଣୁ ପରିଣାମ ଯାହା ହେବା କଥା ହେଲା । ଏହା ୧୯୪୨-୪୩ ମସିହାର କଥା ।

'ଭାରତୀ ଥିଏଟର୍ସ' ଓଡ଼ିଶାରେ ମଞ୍ଚ-ଚେତନାରେ ଏକ ଉଲ୍ଲେଖ ଯୋଗ୍ୟ ଭୂମିକା ଗ୍ରହଣ କରିଥିଲା, ଏକଥା କୁହାଯାଇ ନ ପାରିଲେ ମଧ୍ୟ ଦୁଇଟି କାରଣରୁ ଏହା ସ୍ମରଣୀୟ । ପ୍ରଥମତଃ, ପରବର୍ତ୍ତୀ କାଳରେ ଓଡ଼ିଆ ବ୍ୟବସାୟିକ ରଙ୍ଗମଞ୍ଚ ପାଇଁ ମାନେଜର, ମୂଲିଆ, ଘରସଂସାର, ସାଇପଡ଼ିଶା, ଭାଇଭାଉଜ, ମଉଡ଼ମଣି, ସେବିକା, ମମତା, ଚାବୁକ, ପୁଅାଣିଘର, ପରପୁରୁଷ, ନରୋତ୍ତମ ଦାସ କହେ ପ୍ରଭୃତି ଅଜସ୍ର ନାଟକ ଲେଖି ଓଡ଼ିଶାରେ ପାରିବାରିକ ନାଟକର ଏକ ବଳିଷ୍ଠ ପରମ୍ପରା ସୃଷ୍ଟି କରିଥିବା ନାଟ୍ୟକାର ରାମଚନ୍ଦ୍ର ମିଶ୍ର, ପ୍ରଥମେ ଏହି ମଞ୍ଚରେ ହିଁ ଆତ୍ମପ୍ରକାଶ କରିଥିଲେ । ସେତେବେଳେ ସେ କଟକ ଆଇନ କଲେଜର ଛାତ୍ର । ଦ୍ୱିତୀୟତଃ, ପରବର୍ତ୍ତୀ କାଳର ପ୍ରଖ୍ୟାତ ନାଟ୍ୟକାର ଶ୍ରୀ ଗୋପାଳ ଛୋଟରାୟ ଏହି ମଂଚରେ ଆତ୍ମପ୍ରକାଶ କରନ୍ତି ପ୍ରଥମେ ଜଣେ ଅଭିନେତା ରୂପରେ ଓ ପରେ ଜଣେ ନାଟ୍ୟକାର ରୂପରେ । 'ସହଧର୍ମିଣୀ'ର ମଞ୍ଚାୟନ ଏବଂ 'ସିନ୍ଥିର ସିନ୍ଦୁର'ର ଅନୁବାଦ ତାଙ୍କର ମଞ୍ଚଭାଗ୍ୟ ନିରୂପିତ କରିଦେଇଥିଲା । ଯେଉଁ ମଞ୍ଚ ଓଡ଼ିଆ ନାଟ୍ୟସାହିତ୍ୟ ପାଇଁ ଏଭଳି ଦୁଇଜଣ ବିଶ୍ରୁତ ନାଟ୍ୟକାର ସୃଷ୍ଟି କରିପାରିଲା ତାହାପୁଣି ତା'ର ସୀମିତ ଜୀବନ କାଳ ମଧ୍ୟରେ ସେଇ ମଞ୍ଚ ପାଇଁ ଜାତିର ଶ୍ରଦ୍ଧା ପ୍ରକଟିତ ହେବା ସ୍ୱାଭାବିକ । ମନେରଖିବାକୁ ହେବଯେ, ସେତେବେଳେ ଅନ୍ନପୂର୍ଣ୍ଣା ମଞ୍ଚର ସୃଷ୍ଟି ହୋଇ ସାରିଥିଲେ ମଧ୍ୟ ତାହା କଟକ ଆସିନାହିଁ । ଅଶ୍ୱିନୀ କୁମାରଙ୍କର କେତୋଟି ନାଟକ ଆଉ କିଛି ଅନୁବାଦ ନାଟକ ପୁଞ୍ଜିକରି କଟକ ବାହାରେ ଅଭିନୟ ପ୍ରଦର୍ଶନ କରିବୁଲୁଛି । 'ଓଡ଼ିଶା ଥିଏଟର୍ସ' ଦୁଇତିନିଖଣ୍ଡି ନାଟକ ପ୍ରଦର୍ଶନ କରି ଓଡ଼ିଶାର ମଂଚପ୍ରେମୀ ମାନଙ୍କ ନିକଟରେ ପ୍ରତିଷ୍ଠା ଲୋଡୁଛି । ଏହିଭଳି ଏକ ସମୟରେ ଭାରତୀ ଥିଏଟର୍ସର ଆତ୍ମପ୍ରକାଶ । ମଞ୍ଚ ଚେତନାର ପ୍ରସାରରେ ଏହାର ଯୋଗଦାନକୁ କେବେହେଲେ ହେୟ ଦୃଷ୍ଟିରେ ଦେଖାଯାଇ ପାରିବନାହିଁ ।

(ଘ) ସାରଥି ଥିଏଟର ବ୍ରହ୍ମପୁର, ଗଞ୍ଜାମ:-ଗଞ୍ଜାମ ବହୁ କାଳରୁ କଳା ଓ ସଂସ୍କୃତିର ପ୍ରଚାରରେ ଏକ ଉଲ୍ଲେଖଯୋଗ୍ୟ ଭୂମିକା ଗ୍ରହଣ କରି ଆସିଛି । ସଂଗୀତ, ନୃତ୍ୟ ଓ ଅଭିନୟ ଏ ତିନୋଟିଯାକ ବ୍ୟାପାରରେ ଏ ଅଞ୍ଚଳର ସ୍ୱାତନ୍ତ୍ର୍ୟ ଉଲ୍ଲେଖଯୋଗ୍ୟ ହୋଇଛି । ନୂତନ ମଞ୍ଚର ପ୍ରସାରରେ ଗତଶତକର ଶେଷ ଏବଂ ଚଳିତ ଶତକର ପ୍ରଥମ ଭାଗରେ, ଏହି ଅଞ୍ଚଳର ରାଜା, ଜମିଦାରମାନେ ଯେଉଁ ସକ୍ରିୟ ଭୂମିକା ଗ୍ରହଣ କରିଥିଲେ, ତାହା ଅବିସ୍ମରଣୀୟ । ସେମାନେ ନାଟକ ଲେଖୁଥିଲେ, ଲେଖାଉଥିଲେ, ମଞ୍ଚ ପ୍ରତିଷ୍ଠା କରିଥିଲେ, ଅଭିନେତା ଓ ନାଟ୍ୟକର୍ମୀ ସୃଷ୍ଟି କରିଥିଲେ । ନାଟକକୁ ନେଇଯାଇଥିଲେ ଗ୍ରାମାଞ୍ଚଳକୁ । ସେ କାଳରେ ପିତଳ ଭଳି ଏକ ଗ୍ରାମାଞ୍ଚଳରେ ମଧ୍ୟ ଗୋଟିଏ ବ୍ୟବସାୟୀ ନାଟ୍ୟ ଦଳ ସୃଷ୍ଟି ହୋଇ ପାରିଥିଲା ଏବଂ ଅଭିନେତ୍ରୀମାନଙ୍କୁ ଦଳରେ ଗ୍ରହଣ କରିବାର ଏକ ଦୃଷ୍ଟାନ୍ତ ସ୍ଥାପନ କରିପାରିଥିଲା, ତା' ପଛରେ ରହିଥିଲା, ଏହି ରାଜନ୍ୟ ମଣ୍ଡଳୀର ପ୍ରେରଣା । ପାରଳାଖେମୁଣ୍ଡି, ଚିକିଟି, ଧରାକୋଟ, ମହୁରୀ, ପିତଳ, ତରଳା, ସୁରଙ୍ଗୀ ପ୍ରଭୃତି ସ୍ଥାନରେ ସେତେବେଳେ ମଂଚନାଟକର ନିୟମିତ ଅଭିନୟ ହେଉଥିଲା । ମନେହୁଏ, ଏହି ପର୍ଯ୍ୟାୟରେ ଗଂଜାମ ଜିଲ୍ଲାରେ ଯେତେଗୁଡ଼ିଏ ମଂଚ ଥିଲା, ତାହା ବୋଧହୁଏ ଓଡ଼ିଶାର ଅନ୍ୟ କୌଣସି ଜିଲ୍ଲାରେ ନଥିଲା । ସେଇ ଗଂଜାମର ମୁଖ୍ୟ ସହର ବ୍ରହ୍ମପୁରଠାରେ ପ୍ରତିଷ୍ଠିତ ହୋଇଥିଲା, ସାରଥି ଥିଏଟର ୧୯୩୬ ମସିହାରେ ଏବଂ ପ୍ରାୟ ଦୁଇବର୍ଷ ପାଇଁ ସକ୍ରିୟ ଥିଲା । ପ୍ରତିଷ୍ଠାତା ଥିଲେ ସାରଥି ସାହୁ - ଜଣେ ପ୍ରତିଷ୍ଠିତ

Digitized by srujanika@gmail.com

ବ୍ୟବସାୟୀ । ସାହୁଙ୍କ ସହିତ ନାଟ୍ୟକାର ଅଶ୍ୱିନୀକୁମାରଙ୍କର ବନ୍ଧୁତା ରହିଥିଲା । 'ଆର୍ଟଥିଏଟର' ବ୍ରହ୍ମପୁର ଗଲେ ସାହୁ ଥିଲେ ଅଭିନୟର ନିୟମିତ ଦର୍ଶକ । ସେ ଜଣେ ନାଟ୍ୟପ୍ରାଣ ବ୍ୟକ୍ତି ଥିଲେ । ହୁଏତ ଅଶ୍ୱିନୀକୁମାରଙ୍କ ସହ ସମ୍ପର୍କ ତାଙ୍କର ଏହି ଚେତନାକୁ ଅଧିକ ପ୍ରୋତ୍ସାହିତ କରିଥିବ । ଏହି ସମୟରେ ବ୍ରହ୍ମପୁରଠାରେ ଏକ ସ୍ଥାୟୀମଂଚ ପ୍ରତିଷ୍ଠାର କଳ୍ପନା ତାଙ୍କ ମନକୁ ଆସିଥିବ । ବ୍ରହ୍ମପୁରରେ ସେତେବେଳେ ନାଟ୍ୟପ୍ରାଣ ଦର୍ଶକଙ୍କର ଅଭାବ ନଥିଲା । ଆର୍ଟଥିଏଟର ଭଲ ବ୍ୟବସାୟ କରୁଥିଲା । ଏହା ଦେଖି ହୁଏତ ବ୍ୟବସାୟୀ ଦଳ ଗଢ଼ିବାର ଚିନ୍ତା ତାଙ୍କର ହୋଇଥିବ । ସେ ବ୍ୟବସାୟୀ । ଅର୍ଥର ଅଭାବ ତାଙ୍କର ନଥିଲା । ବ୍ୟବସାୟ ସହିତ କଳାଚର୍ଚ୍ଚାକୁ ଯୁକ୍ତ କରି ସେ ଏକ ଦୃଷ୍ଟାନ୍ତ ସ୍ଥାପନ କରିବାକୁ ଚାହୁଁଥିଲେ ।

୧୯୩୪ରେ ଆର୍ଟଥିଏଟର 'ବ୍ରହ୍ମପୁର ଠାରେ କେତେଦିନ ଅଭିନୟ ପ୍ରଦର୍ଶନ କରି ଫେରିଗଲା ପରେ ପେଣ୍ଡାଲ ଖାଲି ପଡ଼ିଥିଲା । ସେଇ ପେଣ୍ଡାଲକୁ ଏକ ସ୍ଥାୟୀ ମଂଚରେ ରୂପାନ୍ତରିତ କରିବାକୁ ସାହୁ ଚିନ୍ତା କଲେ । ଦଳ ଗଠିତ ହୋଇଗଲା। ସ୍ଥାନୀୟ କେତେକ କଳାକାରଙ୍କର ସହ ଯାଜପୁରର 'ବିରଜା ଅପେରା' ଦଳର କେତେକ କଳାକାର ମଧ ଏହି ଦଳରେ ଯୋଗ ଦେଲେ । ବିରଜା ଅପେରା କିଛି ଦିନ ପୂର୍ବରୁ ବନ୍ଦ ହୋଇଯାଇଥିଲା ଏବଂ ଏହାର ପ୍ରତିଷ୍ଠାତା କୃଷ୍ଣ ପ୍ରସାଦ ବସୁଙ୍କୁ ନିମନ୍ତ୍ରଣ କରାଗଲା, ନୂତନ ଦଳର ପରିଚାଳକର ଦାୟିତ୍ୱ ବହନ କରିବାକୁ । ଯାଜପୁରର ଏକ ଅଭିଜାତ ପରିବାରର ସନ୍ତାନ କୃଷ୍ଣ ପ୍ରସାଦ 'ବିରଜା ଅପେରା' ଆରମ୍ଭ କରନ୍ତି ୧୯୧୬ ମସିହାରେ । ଆରମ୍ଭ ତ କରିଥିଲେ ଏକ ସୌଖୀନ ଦଳ ରୂପରେ । ମାତ୍ର ଅଳ୍ପ ଦିନର ଅଭିନୟରେ ଦଳର ସାଫଲ୍ୟ ଏହାକୁ ରୂପାନ୍ତରିତ କଲା ଏକ ବ୍ୟବସାୟିକ ଦଳରେ । ୧୯୨୦-୨୧ ମସିହା ବେଳକୁ ଦଳଟି ଏକ ପରିଚିତ ଦଳ ହୋଇଗଲା । ମାତ୍ର ସରକାରୀ ଚାକିରୀ କୁ ପ୍ରତ୍ୟାଖାନ କରି ସେ ନିଜ ପିତାଙ୍କର ବିରାଗ ଭାଜନ ହେଲେ ଏବଂ ଅଭିମାନରେ ଘରଛାଡ଼ି ଏଡ଼ତାଳର ଧନାଢ୍ୟ ବ୍ୟକ୍ତି ଭୂୟାଁ ଭାସ୍କର ଚନ୍ଦ୍ର ମହାପାତ୍ରଙ୍କ ଆଶ୍ରୟରେ ରହିଲେ ! ସେଇ ଗ୍ରାମରେ ମହାପାତ୍ରଙ୍କ ସହାୟତାରେ ଗଠିତ ହେଲା 'ଶ୍ୟାମସୁନ୍ଦର ଥିଏଟର' ୧୯୨୩ ରେ । ଅଳ୍ପଦିନ ମଧରେ ଏହି ଦଳ ମଧ ସୁଅଭିନୟ କ୍ଷେତ୍ରରେ ନିଜର ସ୍ୱାତନ୍ତ୍ର୍ୟ ପ୍ରତିଷ୍ଠା କଲା । ଏହି ଦଳ ବଂଚି ରହିଲା ୧୯୨୮ -୨୯ ମସିହା ପର୍ଯ୍ୟନ୍ତ । କୃଷ୍ଣ ପ୍ରସାଦଙ୍କ ପିତା ତାଙ୍କୁ ଘରକୁ ଫେରାଇ ନେବାରୁ ଦଳ ଭାଙ୍ଗିଗଲା । ଗ୍ରାମକୁ ଫେରି କୃଷ୍ଣପ୍ରସାଦ ବିରଜା ଅପେରାକୁ ପୁନରୁଜ୍ଜୀବିତ କଲେ ଏବଂ ଅଳ୍ପ ସମୟରେ ଦଳ ପୁଣି ନିଜ ଗୋଡ଼ରେ ଠିଆ ହୋଇଗଲାଟ । ଦୁର୍ଭାଗ୍ୟକୁ ଚମ୍ପୁଆରେ ଅଭିନୟ ଚାଲିଥିଲା ବେଳେ ଦଳର ସମସ୍ତ ବାଦ୍ୟ ଯନ୍ତ୍ର, ବେଶ ପୋଷାକ ଇତ୍ୟାଦି ପୋଡ଼ି ପାଉଁଶ ହୋଇଗଲା । ଏହା ବୋଧ ହୁଏ ୧୯୩୨ -୩୩ ମସିହାର କଥା । ସହସା ଦଳକୁ ପୁଣି ତା'ର ପୂର୍ବ ଅବସ୍ଥାକୁ ଫେରାଇ ଆଣିବା ସମ୍ଭବ ନଥିଲା । ସେ ଆର୍ଥିକ ସାହାଯ୍ୟ ପାଇଁ କେନ୍ଦୁଝର ରାଜାଙ୍କୁ ଅନୁରୋଧ ଜଣାଇଲେ । ଏତିକିବେଳେ ବ୍ରହ୍ମପୁରଠାରେ ପ୍ରତିଷ୍ଠିତ ହେବାକୁ ଯାଉଥିବା ଏକ ନୂତନ ଥିଏଟର ଦଳର ଦାୟିତ୍ୱ ନେବାକୁ ଅନୁରୋଧ ଆସିଲା ।

କଲିକତାରେ ପଢ଼ିଲାବେଳୁ କୃଷ୍ଣ ପ୍ରସାଦ ସେଠାକାର କୋରିନ୍ଥିୟାନ, ଷ୍ଟାର ପ୍ରଭୃତି ସେ କାଳର ବିଖ୍ୟାତ ବ୍ୟବସାୟୀ ମଂଚ ସହିତ ସମ୍ପର୍କ ରଖିଥିଲେ । କୋରନ୍ଥିୟାନରେ ସେ ଛୋଟ ଛୋଟ ଭୂମିକାରେ ଅଭିନୟ କରିଥିଲେ । ମଂଚ ପରିଚାଳନାର ସମସ୍ତ କୂଟ କୌଶଳ ଏହି ସମୟରେ ଶିଖି ଯାଇଥିଲେ । ନିଜ ଇଚ୍ଛାରେ ସେ ଥିଏଟର ଦଳ ଛାଡ଼ି ଏକ ଯାତ୍ରାଦଳ ପ୍ରତିଷ୍ଠା କରିଥିଲେ ।ସେତେବେଳକୁ ଓଡ଼ିଆ ନାଟକର ସଂଖ୍ୟା ଖୁବ୍ ବେଶୀ ନୁହେଁ । ଏଥିପାଇଁ ନିଜର ମୁକ୍ତ ମଂଚ ପାଇଁ ତାଙ୍କୁ ନିଜକୁ ନାଟକ ଲେଖିବାକୁ ପଡ଼ିଥିଲା । ମଂଚ ପରିଚାଳନାର ଅଭିଜ୍ଞତା ତାଙ୍କର ଏହିପରି ହୋଇଥିଲା । ତେଣୁ

Digitized by srujanika@gmail.com

ବ୍ରହ୍ମପୁରରୁ ପ୍ରସ୍ତାବଟି ଯେତେବେଳେ ଆସିଲା, ବସୁ ମହାଶୟ ତାକୁ ଗ୍ରହଣ କରିନେଲେ । 'ବିଶେଷ କରି ଆଶାର ସମ୍ପାଦକ, ଶଶୀଭୂଷଣ ରଥ, ପର୍ଶୁରାମ ପାତ୍ର, ଲକ୍ଷ୍ମୀନାରାୟଣ ସାହୁ, ଓ ସାରଥି ସାହୁ ପ୍ରମୁଖ ଏଥିପାଇଁ ତାଙ୍କୁ ଅନୁରୋଧ କଲେ । ହାତରେ କିଛି କାମ ନଥିଲା । ଦଳତ ଭାଙ୍ଗିଯାଇଥିଲା । ଏହି କାରଣରୁ ବସୁ ମହାଶୟ ଏମାନଙ୍କ ଆହ୍ୱାନରେ ବ୍ରହ୍ମପୁର ଆସି ସାରଥି ସାହୁଙ୍କ ଦ୍ୱାରା ପ୍ରତିଷ୍ଠିତ ନୂତନ 'ନାଟ୍ୟ ମନ୍ଦିର'(ସାରଥିଙ୍କ ଥିଏଟର)ର ଦାୟିତ୍ୱ ବହନ କଲେ । ବସୁ ସେଠାରେ ଖୁବ ବେଶୀ ଦିନ ତ ନଥିଲେ । ତେବେ ଯେଉଁ ଅଳ୍ପ କେତେ ଦିନ ସେ ସେଠାରେ ରହିଲେ, ଛୋଟି ପିଟି ସେ ସେଇ ଦଳର ପ୍ରତ୍ୟେକ ଅଭିନେତାକୁ ସୁଅଭିନୟ ଶିକ୍ଷାଦେଇ, ସେମାନଙ୍କୁ ନିଜ ଗୋଡ଼ରେ ଠିଆ ହେବାକୁ ଉପଯୁକ୍ତ କରିଦେଇଥିଲେ । ବସୁ ମହାଶୟ ଏକାଧାରରେ ନାଟ୍ୟକାର, ଅଭିନେତା, ସଂଗୀତକାର, ବାଦ୍ୟକାର, ନିର୍ଦ୍ଦେଶକ ଗାୟକ ଥିଲେ । ସମୁଦାୟ ତେଇଶ ଖଣ୍ଡ ନାଟକ ତାଙ୍କ ଦ୍ୱାରା ଲିଖିତ ହୋଇଛି । ଏଥି ମଧ୍ୟରୁ ଭୂୟାଁ ପୀଢ଼, କାରାମନ୍ଦିର, ମିଠାମହୁର ଅଛୁଆଁ ଝିଅ, ନାରାୟଣ ବସନ୍ତ, ମେଘନାଧ ବଧ, ଯଯାତି କେଶରୀ ପ୍ରଭୃତି ନାଟକ ସେ ସମୟରେ ବେଶ ଲୋକପ୍ରିୟ ହୋଇଥିଲା । ନାରାୟଣ - ବସନ୍ତ ନାଟକ ନୀଳଗିରି ରାଜାଙ୍କ ପ୍ରଦତ୍ତ କାହାଣୀର ଆଧାରରେ ରଚିତ ହୋଇ ନୀଳଗିରି ରାଜ ମଂଚରେ ସଫଳତାର ସହିତ ମଂଚସ୍ଥ ହୋଇଥିଲା । ଏହାର ମଂଚସଜ୍ଜା ଅତ୍ୟନ୍ତ ଆକର୍ଷଣୀୟ ହୋଇଥିଲା ।

କୃଷ୍ଣପ୍ରସାଦ ଯାତ୍ରା ନାଟକ ସହିତ ଯେଉଁଭଳି ସମ୍ପୃକ୍ତ ଥିଲେ, ମଂଚ ନାଟକ ସହିତ ମଧ ଠିକ ଅନୁରୂପ ଭାବରେ ଜଡ଼ିତ ଥିଲେ । ମୁକ୍ତ ଏବଂ ଆବଦ୍ଧ ଏ ଦୁଇମଂଚର ଅଭିଜ୍ଞତା, ତାଙ୍କର ନାଟ୍ୟଚେତନାକୁ ପରିପୁଷ୍ଟ କରିଥିଲା । 'ବିରଜା ଅପେରା' ବନ୍ଦ ହୋଇଯିବା ପରେ ୧୯୪୨ ମସିହା ବେଳକୁ ବସୁ ମହାଶୟ ବଲାଙ୍ଗିର ଯାଆନ୍ତି ରାଜ ନିମନ୍ତ୍ରଣରେ ଏବଂ ସେଠାରେ ପ୍ରାୟ ତିନିବର୍ଷର ରହଣି କାଳ ମଧ୍ୟରେ ସେତେବେଳର ପିଆର ଡ୍ରାମାଟିକ କ୍ଲବ ସହିତ ସମ୍ପୃକ୍ତ ହୋଇପଡ଼ନ୍ତି । ବଲାଙ୍ଗିର ମାଇନର ସ୍କୁଲର ପ୍ରଧାନ ଶିକ୍ଷକ ରଘୁନାଥ ପ୍ରସାଦ ବହିଦାର ଥିଲେ ଜଣେ ନାଟ୍ୟକାର । କେତେଗୁଡ଼ିଏ ବଂଗଳା ନାଟକ ଅନୁବାଦ କରିଥିଲେ । ଉଭୟଙ୍କର ଯୋଗାଯୋଗ ବଲାଙ୍ଗୀରର ନାଟ୍ୟ ଚେତନା ପ୍ରସାରରେ ଏକ ଉଲ୍ଲେଖ ଯୋଗ୍ୟ ଭୂମିକା ଗ୍ରହଣ କରିଥିଲା । ୧୯୪୩ ରେ ବଲାଙ୍ଗିରରେ ଅନୁଷ୍ଠିତ ହୋଇଥିଲା ଭାରତର ବିଭିନ୍ନ ରାଜା ମହାରାଜା ମାନଙ୍କର ସମ୍ମିଳନୀ - ପ୍ରିନ୍‌ସେସ କନଫରେନ୍‌ସ । ସପ୍ତାହ ବ୍ୟାପି ଏହି ଅଧିବେଶନର ଅତିଥି ମନୋରଂଜନ ଦାୟିତ୍ୱ ଥିଲାସମ୍ପୂର୍ଣ୍ଣ ଭାବରେ କୃଷ୍ଣ ପ୍ରସାଦଙ୍କର । ସେ ଓଡ଼ିଆ ନାଟକ, ସଂଗୀତ ଓ ନୃତ୍ୟାଦି ପରିବେଷଣ କରି ବିପୁଳ ପ୍ରଶଂସା ଲାଭ କରିଥିଲେ। ସେଠାରେ ତାଙ୍କର ପଦ ଥିଲା ସଂଗୀତ ଶିକ୍ଷକର । ମାତ୍ର ନାଟକାଦି ଅଭିନୟ ସହ ସେ ପ୍ରାୟ ସମ୍ପୃକ୍ତ ହୋଇ ପଡୁଥିଲେ ।

ସବୁଠାରୁ ବଡ଼ କଥା -ପାଠ୍ୟାବସ୍ଥାରୁ ସେ ବଂଗ ଦେଶର ଚାରଣ କବି ମୁକୁନ୍ଦ ଦାସଙ୍କ ସହତ ପରିଚିତ ହୋଇ ତାଙ୍କରି ଆଦର୍ଶରେ ନାଟକ ମାଧ୍ୟମରେ ଜାତୀୟତାର ପ୍ରଚାର କରୁଥିଲେ । ସେହି ସମୟର ଓଡ଼ିଆ ମଂଚନାଟକ ଏ ବିଷୟରେ ପ୍ରାୟ ନୀରବ ରହିଥିବା ବେଳେ କୃଷ୍ଣପ୍ରସାଦ ତାଙ୍କର ଅପେରା ନାଟକ ମାଧ୍ୟମରେ ଏହାର ପ୍ରଚାର କରି ସରକାରଙ୍କର ରୋଷ ଭାଜନ ହୋଇ ପଡ଼ିଥିଲେ । ସମାଜ ଜୀବନର ଦୋଷ ତ୍ରୁଟିର ନିରାକରଣ ଏବଂ ମୈତ୍ରୀମୟ ଏକ ସମାଜ ଗଠନ - ଏହାହିଁ ଥିଲା ତାଙ୍କ ନାଟକର ବାର୍ତ୍ତା ମଂଚ ନାଟକ ହେଉ ଅବା ଯାତ୍ରା -ନାଟକ ହେଉ ସେଥିରେ ସେ ଏହି ଚିନ୍ତା ଧାରାକୁ ରୂପାୟିତ କରିବାକୁ କେବେହେଲେ ଭୁଲୁ ନଥିଲେ ।

Digitized by srujanika@gmail.com

ସାରଥି ସାହୁ ନିଜର ନବ ପ୍ରତିଷ୍ଠିତ ମଂଚ ପାଇଁ ଉପଯୁକ୍ତ ଲୋକ ନିର୍ବାଚନ କରିଥିଲେ। ସେତେବେଳେ ଓଡ଼ିଶାରେ ଆଉ କୌଣସି ସ୍ଥାୟୀ ବ୍ୟବସାୟୀ ମଂଚ ନଥିଲା । ଆର୍ଟ ଥିଏଟରର ପତନ ହୋଇ ସାରିଥିଲା । ଅଶ୍ୱିନୀକୁମାର ଜୀବିକା ପାଇଁ କଲିକତା ଯାତ୍ରା କରିବା କଥା ଚିନ୍ତା କରୁଥିଲେ । କାଳୀଚରଣ ତାଙ୍କର ଭ୍ରାମ୍ୟମାଣ 'ସାକ୍ଷୀଗୋପାଳ ନାଟ୍ୟସଂଘ ନେଇ ବିଭିନ୍ନ ଆଡ଼େ ବୁଲୁଥିଲେ । ସେତେବେଳେ ତେଣୁ ସାରଥି ଥିଏଟରର ପରିଚାଳନା ଦାୟିତ୍ୱ ନେବା ପାଇଁ ବସୁଙ୍କ ବ୍ୟତୀତ ଦ୍ୱିତୀୟ ଯୋଗ୍ୟ ଲୋକ ନଥିଲେ ।

ଦଳ ଗଠିତ ହୋଇ ନାଟକ ପ୍ରଦର୍ଶନ ଆରମ୍ଭ ହେଲା । ଅସୁବିଧା ହେଲା କୃଷ୍ଣ ପ୍ରସାଦଙ୍କୁ ନେଇ । ତାଙ୍କୁ ନିଜ କାମରେ ବାରମ୍ବାର ଯାଜପୁର ଯିବାକୁ ପଡୁଥିବାରୁ ଦଳରେ ପରିଚାଳନା ଗତ ତ୍ରୁଟି ଦେଖାଦେଲା । ସାରଥି ବାବୁ କୃଷ୍ଣବାବୁଙ୍କୁ ମୁହଁରେ କିଛି କହି ନପାରିଲେ ମଧ ମନେ ମନେ ଅସନ୍ତୁଷ୍ଟ ହେଲେ । ଅଚଳାବସ୍ଥା ଦୂର କରିବାକୁ ସାରଥି ବାବୁ ଆର୍ଟଥିଏଟରର ପରିଚାଳକ ଯତୀନ୍ଦ୍ରବାବୁଙ୍କୁ ନିଜ ଦ୍ଳର ପରିଚାଳକ ରୂପେ ନିଯୁକ୍ତ କଲେ ଅଶ୍ୱିନୀ କୁମାରଙ୍କ ପରାମର୍ଶରେ । କୃଷ୍ଣବାବୁ ଏଥିରେ ଆହତ ହେବା ସ୍ୱାଭାବିକ । ପରିଚାଳନାରୁ ତାଙ୍କର ମନ ଛାଡ଼ିଗଲା । ତାଙ୍କର ଏଭଳି ନିସ୍ପୃହତା ବିରଜା ଅପେରାର ନାଟ୍ୟକର୍ମୀ ମାନଙ୍କୁ (ଯେଉଁମାନେ ଏବେ ସାରଥି ଥିଏଟରରେ ଥିଲେ) ପ୍ରଭାବିତ କଲା । ସେମାନେ ଯତୀନ୍ଦ୍ର ବାବୁଙ୍କୁ ଖୋଲା ଖୋଲି ଉପେକ୍ଷା କଲେ । ଫଳରେ ଦଳ ସ୍ଥାଣୁ ଅବସ୍ଥାକୁ ଆସିଗଲା ।

ସାରଥିବାବୁ ନାଟ୍ୟ ପ୍ରାଣ ହେଲେ ମଧ ବ୍ୟବସାୟୀ ଲୋକ । ଦଳରୁ ଲାଭର କଥା ତ ଦୂରେ ଥାଉ, ବର୍ତ୍ତମାନ ତାହା ଉଠିଯିବା ଅବସ୍ଥାକୁ ଆସିଯିବାରୁ ତାଙ୍କର ଚିନ୍ତା ହେଲା । ମନାନ୍ତର ମତାନ୍ତର ଦୂର କରିବାକୁ ସେ ଦଳକୁ ବାହାରକୁ ପଠଉବାକୁ ସ୍ଥିର କଲେ । ଏହା ଦ୍ୱାରା ଦଳର ଅବସ୍ଥା ହୁଏତ ବଦଳି ଯାଇପାରେ ବୋଲି ସେ ଭାବୁଥିଲେ ।ବହୁପ୍ରକାରେ ସମସ୍ତଙ୍କୁ ବୁଝାଇ ସେ ଦଳକୁ ଟୁରରେ ପଠାଇଲେ । ସୋରଡ଼ା, ବେଲଗୁଣ୍ଠା ଇତ୍ୟାଦି ସ୍ଥାନରେ ଅଭିନୟ ଦେଖାଇ ଦଳ କଟକ ଯିବା ବାଟରେ ଖୋର୍ଦ୍ଧାଠାରେ କ୍ୟାମ୍ପ ପକାଇଲେ ।ଏଇଠି ପାରସ୍ପରିକ ମତ ଦ୍ୱୈଧତା ଭୀଷଣ ରୂପରେ ଆତ୍ମ ପ୍ରକାଶ କଲା । କୃଷ୍ଣ ପ୍ରସାଦ ସାରଥି ବାବୁଙ୍କୁ ଜଣାଇଦେଲେ ଯେ, ଯଦି ଦଳ ତାଙ୍କ କଥାନୁସାରେ ନ ଚାଲେ,ତେବେ ସେ ନିଜର ଅନୁଗତ ଅଭିନେତା ମାନଙ୍କୁ ନେଇ ଦଳ ଛାଡ଼ିଦେବେ । ସାହୁ ମହାଶୟ ବ୍ୟାକୁଳ ହୋଇ ସମାଧାନର ଏକ ବାଟ ବାହାର କରିବାକୁ ଅଶ୍ୱିନୀ ବାବୁଙ୍କୁ ଅନୁରୋଧ କଲେ ଏବଂ ଅଶ୍ୱିନୀ ବାବୁଙ୍କର ପ୍ରତିନିଧି ରୂପେ ତାଙ୍କ ଅନୁଜ କାର୍ତ୍ତିକ କୁମାର ଖୋର୍ଦ୍ଧା ଆସିଲେ ସମାଧାନର ସୂତ୍ର ବାହାର କରିବାକୁ । କାର୍ତ୍ତିକ ବାବୁ ଆସି ଦେଖିଲେ ଗଣ୍ଡଗୋଳ ଚରମ ଅବସ୍ଥାରେ । କାରଣ କିନ୍ତୁ ଅତି ସାମାନ୍ୟ । ଯତୀନ୍ଦ୍ର ବାବୁଙ୍କ ଲେଖା 'ଶ୍ରୀ ମନ୍ଦିର' ନାଟକରେ ମୁଖ୍ୟ ଚରିତ୍ରରେ ଅଭିନୟ କରୁଥିଲେ କୃଷ୍ଣ ପ୍ରସାଦଙ୍କ ଅନୁଗତ ଜଣେ ଅଭିନେତା । ସେ ଭଲ ଅଭିନୟ ନ କରିବାରୁ ଯତୀନ୍ଦ୍ର ବାବୁ ତାଙ୍କୁ ବଦଳାଇ ଅନ୍ୟ ଜଣଙ୍କୁ ତାଙ୍କ ସ୍ଥାନରେ ନେବାକୁ ଚାହିଁଲେ । ପାରସ୍ପରିକ ବିଶ୍ୱାସ ତ ତୁଟି ଥିଲା । ନହେଲେ ମଂଚ ପାଇଁ ଏହା ସେମିତି କିଛି ଗୁରୁତ୍ୱ ପୂର୍ଣ୍ଣ କଥା ନଥିଲା । ଯତୀନ୍ଦ୍ର ବାବୁ ସନ୍ଦେହ କରିଥିବେ, ହୁଏତ ତାଙ୍କ ନାଟକଟିକୁ ଖରାପ କରିଦେବାକୁ ଅଭିନେତାଙ୍କର ଏହା ଇଚ୍ଛାକୃତ ପ୍ରଚେଷ୍ଟା ଏବଂ ନିଶ୍ଚୟ କୃଷ୍ଣପ୍ରସାଦଙ୍କର ପ୍ରଚ୍ଛନ୍ନ ଇଂଗିତରେ ଏହା ଚାଲିଛି । ଅଭିନେତା ଅପମାନିତ ମନେକରି ତୀବ୍ର ପ୍ରତିବାଦ ଜଣାଇଲେ । କୃଷ୍ଣପ୍ରସାଦ ନିର୍ବିକାର ଭାବରେ ନିଜର ଅଭିନେତାଙ୍କୁ ସମର୍ଥନ କଲେ । ସେ ସେତେବେଳେ ଅତ୍ୟଧିକ ପାନ କରିଥିବାରୁ ବିବେଚନା ଶକ୍ତି ରହିତ ହୋଇ ଦଳ ଛାଡ଼ିବାର ଧମକ ଦେଲେ । ନିଜର ସମସ୍ତ ବୁଦ୍ଧି, କୌଶଳ ଖଟାଇ

Digitized by srujanika@gmail.com

କାର୍ତ୍ତିକ କୁମାର ଗୋଟାଏ ସମାଧାନରେ ଉଭୟ ପକ୍ଷକୁ ପହଞ୍ଚାଇ ଦେବା ନିମନ୍ତେ ଯଥା ଶକ୍ତି ଉଦ୍ୟମ କରି ବିଫଳ ହେଲେ । ଉଭୟ ପକ୍ଷ ନିଜ ଜିଦରେ ଅଟଳ, ରହିବାରୁ ଏହା ହେଲା । ଅଭିନୟ ହୋଇପାରିଲା ନାହିଁ । ଦଳ ବ୍ରହ୍ମପୁର ଫେରିଗଲା । କୃଷ୍ଣ ବାବୁ କିନ୍ତୁ ଆଉ ବ୍ରହ୍ମପୁର ଗଲେ ନାହିଁ । ଖୋର୍ଦ୍ଧାରୁ ନିଜ ଦଳ ସହ ଯାଜପୁର ଲେଉଟିଲେ ।

ହଠାତ୍ ଏତେଗୁଡ଼ିଏ ପ୍ରଶିକ୍ଷିତ ଅଭିନେତା ଯୋଗାଡ଼ କରିବା ସମ୍ଭବ ନଥିଲା । ନିଜେ ସାରଥି ବାବୁ ଅର୍ଥ ଖଟାଇବେ ସିନା । ଦଳର ଅନ୍ୟ କୌଣସି କାର୍ଯ୍ୟ ବିଶେଷ କରି ଅଭିନେତା ଯୋଗାଡ଼ କରିବା କାମ ତାଙ୍କ ଦ୍ୱାରା ହୁଅନ୍ତା ନାହିଁ । କାଳୀ ଚରଣ ମଧ ପରବର୍ତ୍ତୀ କାଳରେ ଏହି ଅସୁବିଧାର ସମ୍ମୁଖୀନ ହୋଇଛନ୍ତି । ମାତ୍ର ସେ ନିଜେ ନିର୍ଦ୍ଦେଶକ ହୋଇଥିବାରୁ ଯଥାଶୀଘ୍ର ବିକଳ୍ପ ବ୍ୟବସ୍ଥା ଗ୍ରହଣ କରିନେଉଛନ୍ତି । ଦରକାରବେଳେ ନୂଆ ଅଭିନେତା ମଧ ପ୍ରସ୍ତୁତ କରିନେଇଛନ୍ତି । ସାରଥି ବାବୁଙ୍କ ପକ୍ଷରେ ତାହା ହେବା ସମ୍ଭବ ନଥିଲା । ଓଡ଼ିଶାରେ ରଂଗମଂଚର ଅଧଃପତନ ପାଇଁ ଅନ୍ୟାନ୍ୟ କାରଣ ସହ ଅଭିନେତା ଗୋଷ୍ଠୀର ଅପକର୍ମକୁ ପ୍ରଧାନ କାରଣ ବୋଲି ନାଟ୍ୟକାର ଲକ୍ଷ୍ମୀଧର ନାଏକ ଲେଖିଛନ୍ତି । ତାଙ୍କ ମତରେ, " ଓଡ଼ିଶା ରଂଗମଂଚର ସାମ୍ପ୍ରତିକ ଅଧଃପତନ ମୂଳରେ ଖାସ କରି, ତା'ର ଅଭିନେତା ଅଭିନେତ୍ରୀ ମାନଙ୍କ ଅପକର୍ମ ହିଁ ରହିଛି ବେଶୀ । ଓଡ଼ିଶାର ବ୍ୟବସାୟୀ ଥିଏଟର ଜଗତ ଆଜି ତମସାଚ୍ଛନ୍ନ । ତାର ଦୋଷ ହେଉଛି ଶିଳ୍ପୀ ମାନଙ୍କ ଅସତ କ୍ରିୟା ଏବଂ ଅପରିଣାମ ଦର୍ଶିତା - "ଓଡ଼ିଶା ଥିଏଟର୍ସରୁ ପ୍ରଥମ ଦଳ କଳାକାର ବାହାରିଯିବା ସମ୍ପର୍କରେ କାଳୀଚରଣ ମଧ ଏହି ଧରଣର କିଛି ମନ୍ତବ୍ୟ ଦେଇଛନ୍ତି । ଶ୍ରୀ ଲକ୍ଷ୍ମୀଧର ନାୟକ ତିନୋଟି ନାଟକ ଲେଖିଛନ୍ତି ବ୍ୟବସାୟୀ ନାଟ୍ୟ ମଂଚ ନିମନ୍ତେ ଏବଂ ସ୍ୱୟଂ ଦୁଇଟି ବ୍ୟବସାୟୀ ମଂଚର ପ୍ରତ୍ୟକ୍ଷ ପରିଚାଳନାରେ ଅଂଶ ଗ୍ରହଣ କରିଛନ୍ତି । ନିଜ ମନ୍ତବ୍ୟର ସମର୍ଥନରେ କିଛି ବଳିଷ୍ଠ ପ୍ରମାଣ ମଧ ଉପସ୍ଥାପନ କରିଛନ୍ତି । ତେଣୁ ତାଙ୍କର ମନ୍ତବ୍ୟର ସତ୍ୟତାକୁ ଅସ୍ୱୀକାର କରିହେବ ନାହିଁ । ତାଙ୍କ ମତରେ ଦଳ ବଦଳ ମାଧମରେ ନିଜର କିଛି ସ୍ୱାର୍ଥ ହାସଲ କରିନେବା ହେଉଛି ମଂଚାଭିନେତା ମାନଙ୍କର ପ୍ରକୃତି । ଓଡ଼ିଶାର ମଂଚ ଇତିହାସରୁ ଦେଖାଯିବ ଯେ, ଗୋଟିଏ ଦଳର କବର ଉପରେ ହିଁ ଆଉ ଗୋଟିଏ ବ୍ୟବସାୟୀ ଦଳ ଗଢ଼ାଯାଇଛି ।

ଯାହାହେଉ, ନାଟ୍ୟମନ୍ଦିର ଭାଙ୍ଗିଯିବାର ଯେଉଁ ବିବରଣୀ ଶ୍ରୀ କାର୍ତ୍ତିକ କୁମାର ଘୋଷ ଦେଇଛନ୍ତି, ତହିଁରେ କୃଷ୍ଣପ୍ରସାଦ ହିଁ ଏଥିପାଇଁ ସମ୍ପୂର୍ଣ୍ଣ ଦାୟୀ ବୋଲି ଜଣାଯାଉଛି । ନିଜେ ଜଣେ ସମର୍ପିତ ନାଟ୍ୟକାର ହୋଇ ମଧ ସେ କିଭଳି ଏ କାର୍ଯ୍ୟ କରିପାରିଲେ, ତାହା ଭାବିଲେ ଆଜି ଆଶ୍ଚର୍ଯ୍ୟ ଲାଗୁଛି, 'ଇଗୋ' ବା 'ଅହଂ'ର ଇଏ ହେଉଛି ଏକ ଚମତ୍କାର ଦୃଷ୍ଟାନ୍ତ । ଗୋଟିଏ ଖାପରେ ଦୁଇଟି ତରବାରୀ ରୁହେ ନାହିଁ, କିମ୍ୱା ଗୋଟିଏ ଗୋଠରେ ଦୁଇଟି ଷଣ୍ଢ ରହିପାରନ୍ତି ନାହିଁ ,କୃଷ୍ଣପ୍ରସାଦଙ୍କୁ ବିଦା ନକରି ଦଳ ଉପରେ ଆଉ ଜଣେ ପରିଚାଳକ ନିଯୁକ୍ତ କରିବା ଭଳି ଭୁଲ ସାରଥିବାବୁଙ୍କ ଭଳି ଅଭିଜ୍ଞ ବ୍ୟବସାୟୀ ଯେ କିଭଳି କରିପାରିଲେ, ଏହା ଜଣାଯାଉନାହିଁ । ଅଶ୍ୱିନୀବାବୁ ବା ତାଙ୍କୁ ଏଭଳି ଏକ ତ୍ରୁଟି ପୂର୍ଣ୍ଣ ପରାମର୍ଶ ଦେଲେ କିପରି ?

କୃଷ୍ଣ ପ୍ରସାଦ ହେଉଛନ୍ତି ଏକ ଅଭିଶପ୍ତ ପ୍ରତିଭା । ଅଶାନ୍ତ ଏକ ଝଞ୍ଜା । ଗଢ଼ିଛନ୍ତି ଯେତିକି, ଭାଙ୍ଗିଛନ୍ତି ତା'ଠୁ ବେଶୀ । ଜୀବନ କଟିଗଲା ଏମିତି ଭଙ୍ଗାଗଢ଼ା ଖେଳରେ । 'ନାଟ୍ୟ ମନ୍ଦିର'ର ପତନ ହେଉଛି, ଏହାର ଏକ ଦୃଷ୍ଟାନ୍ତ ମାତ୍ର ।

Digitized by srujanika@gmail.com

ଦଳ ପାଇଁ ଚିନ୍ତା କରି ସାରଥି ବାବୁ ଅସୁସ୍ଥ ହୋଇ ପଡ଼ିଲେ । ସେଇ ଅବସ୍ଥାରେ ମଧ୍ୟ ସେ ଦଳର ପୁନର୍ଗଠନ ସମ୍ପର୍କରେ ଚିନ୍ତା କରୁଥିଲେ । ମାତ୍ର ବାଧା ଦେଲେ ତାଙ୍କର ପରିବାର । ଏହାହିଁ ସ୍ୱାଭାବିକ । ନାଟକ ପାଇଁ ସର୍ବସ୍ୱାନ୍ତ ହୋଇ ଦେଶ ଛଡ଼ା ହୋଇଥିବା ବଂଧୁ ଅଶ୍ୱିନୀ କୁମାରଙ୍କ ଦୃଷ୍ଟାନ୍ତ ଆଗରେ ଥିଲା, ଖୁବ ତାଜା ରୂପରେ । ନିରୂପାୟ, ହତାଶ ଆଉ ରୁଗ୍ଣ ସାରଥିବାବୁ ଅଗତ୍ୟା ଥିଏଟରକୁ ବନ୍ଦ କରିଦେଲେ । ଆଉ ଖଣ୍ଡିଏ ଚିଠି ଲେଖିଲେ ଦରଦୀ ବଂଧୁ ଅଶ୍ୱିନୀ କୁମାରଙ୍କୁ। ଆଜି ସେ ପତ୍ର ମିଳିଥିଲେ ଓଡ଼ିଶାର ମଂଚ ଇତିହାସ ପାଇଁ ଏକ ପ୍ରାମାଣିକ ଦଲୀଲ ହୋଇଥାଆନ୍ତା । କ'ଣ ଥିଲା ସେ ପତ୍ରରେ ? ଥିଲା ଗୋଟିଏ ନିଷ୍କପଟ କଳାଗତ ପ୍ରାଣର ଜାତୀୟ ମଂଚର ବିକାଶ ନିମନ୍ତେ ଅକୃତିମ ଆଗ୍ରହ ଏବଂ ଅସଫଳତା ନିମନ୍ତେ କରୁଣ ଆକୃତି । ଅଭିଶପ୍ତ ଏଜାତିର ମଂଚ । ଗୋଟିଏ ପରେ ଗୋଟିଏ ମଂଚର ପାଦ ପ୍ରଦୀପ ଲିଭିଯାଉଛି, ଆଉ ତାକୁ ଲିଭାଇ ଦେଉଛି ଏଇ ସ୍ୱାର୍ଥପର ମଣିଷର ନିଷ୍ଠୁର ହାତ । କଳାର ବେଦନା କେହି ବୁଝିନାହିଁ, କେହି ଶୁଣିନାହିଁ କଳାକୁ ବଂଚାଇବାକୁ ନିଜର ସର୍ବସ୍ୱ ପଣ କରି ନିଜେ ଉଜୁଡ଼ି ଯାଇଥିବା ମଣିଷର ଆକୁଳ କ୍ରନ୍ଦନ । ଅଶ୍ୱିନୀ କୁମାର, କାଳୀ ଚରଣ, ସାରଥି ସାହୁ - ଏମାନେ ସମସ୍ତେ ଆଜି ବିସ୍ମୃତ । ବର୍ଷକରେ ଥରେ ମଧ୍ୟ ଏମାନଙ୍କୁ ଜାତି ମନେପକାଇବା କଷ୍ଟକର । ପ୍ରିୟ ବନ୍ଧୁ ସାରଥିଙ୍କର ମର୍ମବେଦନା ଅଶ୍ୱିନୀକୁମାର ସେଦିନ ବୁଝିଥିଲେ । ସମବ୍ୟଥୀ ବ୍ୟତୀତ କିଏ ଆଉ ଏକଥା ବୁଝନ୍ତା ? ତତ୍କ୍ଷଣାତ ଉତ୍ତର ମଧ୍ୟ ଦେଇଥିଲେ । ମାତ୍ର ତା' ପ୍ରାପକଙ୍କ ପାଖରେ ପହଞ୍ଚିବା ପୂର୍ବରୁ ତାଙ୍କର ଠିକଣା ବଦଳିଯାଇଥିଲା । ନାଟକୀୟ ନୁହେଁ ? ନାଟ୍ୟମନ୍ଦିରର ଆୟୁଷ ଦୁଇବର୍ଷରୁ କିଛି ଅଧିକ ।

(୯) ରୂପଶ୍ରୀ ଥିଏଟର : -୧୯୪୮ରେ ଓଡ଼ିଶାରେ ପ୍ରତିଷ୍ଠିତ ହୁଏ ରୂପଭାରତୀ ଲିମିଟେଡ୍ । ଏକ ଯୌଥ ଚଳଚିତ୍ର ନିର୍ମାଣ ସଂସ୍ଥା । ନାଆଁଟି ଯେମିତି କଳାତ୍ମକ, ପ୍ରଥମେ ଯେଉଁ ଚଳଚିତ୍ରଟି ନିର୍ମାଣ କଲେ, ସେ ବି ହେଲା ସେମିତି କଳା ଦୃଷ୍ଟିରୁ ଅତୁଳନୀୟ । ସେ କାଳରେ ତିନିଲକ୍ଷ ଟଙ୍କା ବ୍ୟୟରେ ପ୍ରସ୍ତୁତ ହୋଇଥିଲା ତୃତୀୟ ଓଡ଼ିଆ କଥାଚିତ୍ର 'ଶ୍ରୀ ଜଗନ୍ନାଥ' ଏମିତି ଛବି ଆଉ ଅଦ୍ୟାବଧି ହେଲା ନାହିଁ । ରୂପ ଭାରତୀର ପରିଚାଳକ ଥିଲେ ଶ୍ରୀ ସୁରେନ୍ଦ୍ର କୁମାର ଦାସ । ବଡ଼ କଳାପ୍ରାଣ ବ୍ୟକ୍ତି ।ଚିତ୍ରର ସଫଳତାରେ ଉତ୍ସାହିତ ହୋଇ ଯୋଜନା କଲେ ଗୋଟିଏ ମଂଚର । ସେଇ 'ରୂପଶ୍ରୀ ଥିଏଟର' । ବ୍ୟବସାୟିକ ଭିତ୍ତିରେ ନାଟକ ପ୍ରଦର୍ଶନର ଆଭିମୁଖ୍ୟ ନେଇ ଦଳ ଗଢ଼ାଗଲା । ବ୍ୟୟ ସମ୍ପର୍କରେ ହିସାବୀ ମନୋଭାବ ପୋଷଣ କରାଗଲା ନାହିଁ । ବଛା ବଛା, କଳାକାରମାନଙ୍କୁ ଦଳରେ ନିଆଗଲା, ବିପୁଳ ଅର୍ଥ ବ୍ୟୟରେ ସିନସିନେରୀ ଓ ଅନ୍ୟାନ୍ୟ ମଂଚୋପ କରଣ ପ୍ରସ୍ତୁତ କରାଗଲା । କଳାକାରମାନଙ୍କୁ ମାସିକ ଦରମା ନିୟମିତ ଭାବରେ ଦିଆଗଲା । ସବୁଠାରୁ ବଡ଼ କଥା ପରିଚାଳକ ସେମାନଙ୍କର ସେଣ୍ଟିମେଣ୍ଟକୁ ଆଘାତ ଦେଲା ଭଳି କୌଣସି କାର୍ଯ୍ୟ କରୁନଥିଲେ । ଓଡ଼ିଶା ଥିଏଟର୍ସ ନିକଟରେ ଭାଙ୍ଗି ଯାଇଥାଏ । ୧୯୫୦ ରେ ରୂପଶ୍ରୀ ଥିଏଟର ଗଢ଼ାଗଲା ବେଳକୁ ଏମାନଙ୍କ ଭିତରୁ କିଛି କଳାକାରଙ୍କୁ ନିଯୁକ୍ତ କରାଗଲା । ଆସିଲେ ପଙ୍କଜ ଚରଣ ଦାସ, କେଳୁଚରଣ ମହାପାତ୍ର, ନଟବର ସେଣ, ନିରଞ୍ଜନ ଶତପଥି ପ୍ରମୁଖ ଅନ୍ୟ କଳାକାରମାନେ । ସାମୁଏଲ ସାହୁ ମଧ୍ୟ ଯୋଗ ଦେଲେ । ବିଶିଷ୍ଟ କଳାକାର, ନୃତ୍ୟଶିଳ୍ପୀ, ସଂଗୀତ ନିର୍ଦ୍ଦେଶକଙ୍କ ସମାବେଶରେ ଦଳ ହୋଇଉଠିଲା ଅନନ୍ୟ । ବାହାରକୁ ଯାଇ ଅଭିନୟ ପ୍ରଦର୍ଶନ କରି ସୁନାମ ଅର୍ଜନ କଲା । କଟକରେ ରୂପଶ୍ରୀର ସ୍ଥାୟୀମଂଚ ହେଲା, ଚାଉଳିଆଗଞ୍ଜ, ପୋଷ୍ଟ ଅଫିସ ସାମନାରେ ଭୀମା ବରଫ କଳ ଆଡ଼କୁ ଯିବା ରାସ୍ତାର ଡ଼ାହାଣ ପଟେ ବର୍ତ୍ତମାନ କମ୍ପାଉଣ୍ଡସ୍ଥ ଏକ ଖୋଲାସ୍ଥାନରେ ଖାଲି ପଡ଼ିଥିବା ଗୋଦାମ ଘର । ସେଇଟି ଥିଲା ଜଣେ ମାରୱାଡ଼ି

Digitized by srujanika@gmail.com

ବ୍ୟବସାୟୀଙ୍କଠାରୁ ତାଙ୍କଠୁ ଘରଟିକୁ ଭଡ଼ାରେ ନିଆଯାଇ ମଂଚୋପଯୋଗୀ କରିନିଆଗଲା । ସେଇ ପାଖରେ ସେତେବେଳେ ଉତ୍କଳ ବିଶ୍ୱବିଦ୍ୟାଳୟର ଅଫିସ ମଧ ହେଉଥାଏ । ପରିଚାଳନା ଦାୟିତ୍ୱରେ ରହିଲେ ଶ୍ରୀ ବିଜୟ କେତନ ମଂଗରାଜ । ପ୍ରଥମେ ମଂଚସ୍ଥ ହେଲା କେନ୍ଦୁଝରର ନାଟ୍ୟକାର ଧର୍ମାନନ୍ଦ ମହାନ୍ତିଙ୍କର 'ଚଉଠି ରାତି' । ଧର୍ମାନନ୍ଦଙ୍କର ନିକଟରେ କାଳ ହୋଇଯାଇଛି । ସେ 'ରୂପଶ୍ରୀ ଥିଏଟର'ରେ ପରିଚାଳନା ସହ ମଧ ସମ୍ପୃକ୍ତ ଥିଲେ । ପ୍ରଥମ ନାଟକର ସଫଳତା ହିଁ ତାଙ୍କୁ ନାଟ୍ୟକାରର ଖ୍ୟାତି ଦେଇଥିଲା ଏବଂ ପରେ ସେ ନୂଆ ଜୀବନ, କଳଙ୍କ, ଚନ୍ଦ୍ରଭଦିଆ, ନରକ ପ୍ରଭୃତି ନାଟକ ଲେଖିଥିଲେ । ନାଟ୍ୟକାର ରୂପେ ମହାନ୍ତିଙ୍କର ଆତ୍ମପ୍ରକାଶ ଏହି ମଂଚରେ । ଆଉ ଜଣେ ନାଟ୍ୟକାର ମଧ ଏହି ମଂଚରୁ ହିଁ ତାଙ୍କର ପ୍ରଥମ ଖ୍ୟାତି ପାଇଥିଲେ । ସେ ହେଉଛନ୍ତି ବାରିପଦାର ଶ୍ରୀ ଆନନ୍ଦ ଶଙ୍କର ଦାସ । 'ସମାଧି' ନାଟକର ଲୋକପ୍ରିୟତାହିଁ ତାଙ୍କୁ ନାଟକ କ୍ଷେତ୍ରରେ ସ୍ଥାୟୀ ଭାବରେ ରହିବା ନିମନ୍ତେ ପ୍ରେରିତ କରିଥିଲା ଏବଂ ସେଇ ଦିନଠୁ ସେ ତିରିଶରୁ ଉର୍ଦ୍ଧ୍ୱ ନାଟକ ଲେଖି ସାରିଲେଣି ଏବଂ ଏବେ ମଧ ଲେଖୁଛନ୍ତି । ପ୍ରଚାରର ସୁଯୋଗ ପାଇଥିଲେ, ଏହି ନାଟ୍ୟକାର ଯେ,ଆହୁରି ଅଧିକ ସ୍ୱୀକୃତି ଲାଭ କରିପାରିଥାଆନ୍ତେ ଏଥିରେ ସନ୍ଦେହ ନାହିଁ । ତେବେ ଜଣେ ନାଟ୍ୟକାରଙ୍କୁ ସବୁଠାରୁ ବଡ଼ ସ୍ୱୀକୃତି ଦିଅନ୍ତି, ତାହାର ଦର୍ଶକମାନେ । ତାହା ସେ ପାଇଛନ୍ତି ।

ରୂପଶ୍ରୀ ଥିଏଟରର ଆୟୁଷ ଖୁବ ବେଶୀ ନୁହେଁ । ଦୁଇବର୍ଷରୁ କିଛି ଅଧିକ ହେବ । କଳାକାରମାନଙ୍କର ସ୍ୱେଚ୍ଛାଚାରିତା ଦଳର ପତନର ପ୍ରଧାନ କାରଣ ହେଲା । ଉଦ୍ୟୋକ୍ତାମାନଙ୍କର ସହାନୁଭୂତିର ସୁଯୋଗ ନେଇ ସେମାନେ ମନମୁଖୀ କାରବାର ଚଳାଇଲେ ବୋଲି କୁହାଯାଉଛି । ଦଳରେ ନାନା ପ୍ରକାର ବିଭ୍ରାଟ ଦେଖାଗଲା । ସବୁଠାରୁ ବଡ଼ କଥା ହେଲା 'ରୂପଭାରତୀ'ରୁ ଆସୁଥିବା ଅର୍ଥର ସ୍ରୋତ ବନ୍ଦ ହୋଇଯିବାରୁ । ନାଟ୍ୟକାର ଲକ୍ଷ୍ମୀଧର ନାୟକଙ୍କୁ ଦଳର ପରିଚାଳନା ନିମନ୍ତେ ଅଣାଗଲା । ନାଟ୍ୟକାର ଧର୍ମାନନ୍ଦ ମହାନ୍ତି ତାଙ୍କୁ ସହଯୋଗ କଲେ । ଏମାନେ ଦଳକୁ ବଂଚାଇବା ପାଇଁ ଯଥା ଶକ୍ତି ଉଦ୍ୟମ କଲେ ସତ୍ୟ, ମାତ୍ର ତଥାପି ସଫଳତା ଆସିଲା ନାହିଁ । ଲକ୍ଷ୍ମୀଧର ନାୟକ ଏଥିପାଇଁ ଅଭିନେତା ଗୋଷ୍ଠୀଙ୍କୁ ଦାୟୀ କରି ଲେଖିଛନ୍ତି ''ଅଭିନେତାମାନେ ଆରମ୍ଭ କରିଦେଲେ ରାଧାକୃଷ୍ଣ ସୁଆଙ୍ଗ । କୋଉ ଅଭିନେତ୍ରୀ ପାଇଁ କୋଉ ଅଭିନେତା ଜହର ଖାଇଲା ତ କିଏ କୁଅକୁ ଡ଼େଇଁଲା ବିରହରେ । ଆଜି ପୁଲିସ କେଶ ତ କାଲି ଟିକଟ ବାକ୍ସରୁ ଚୋରି । ଦରବାର ବସେଇ ପ୍ରଣୟ ମାମଲା ବୁଝୁ ବୁଝୁ ମୁଣ୍ଡ ଖରାପ । ମାସ ମାସ ଧରି ସୋ' ବନ୍ଦ । ଲେଡ଼ି ଆର୍ଟିଷ୍ଟଙ୍କ ଅଭିଯୋଗ, ମୁହଁ ଫୁଲା, ଓଠ ନେଫେଡ଼ା, ନାକଟେକା ଏଇ ସବୁ ସମ୍ଭାଳିଲା ବେଳକୁ, ସେଣେ ଡ଼ାଲି ଚାଉଳ ଦୋକାନରେ, ଉଧାର ଖାତାରେ ବକେୟା ଅଙ୍କ ଏପରି ପ୍ରକାଣ୍ଡ ହୋଇଉଠେ, ରାତାରାତି ସିନସିନେରୀ ଛାଡ଼ି, ଅନ୍ୟତ୍ର ପଳେଇବା ଛଡ଼ା ରାସ୍ତା ମିଳେନାହିଁ ମଂଚ ଚଳିବ କ'ଣ ? ଯବନିକା ପତନ ! ! 'ଶେଷ କୁ 'ରୂପଶ୍ରୀ'ରେ ତାଲା' ପଡ଼ିଲା । ସେଥିରୁ କେତେ କଳାକାର ଆସିଲେ ନବଗଠିତ 'ଭାରତୀ ନାଟ୍ୟ ମନ୍ଦିର' ନାମକ ସଂସ୍ଥାକୁ । ଏଥିସହ ଶ୍ରୀ ଲକ୍ଷ୍ମୀଧର ନାୟକ, ବଂଶୀଧର ଭୂୟାଁ ଏବଂ ଚୌଧୁରୀ କୁଂଜ ବିହାରୀ ରାଉତରାୟ ପ୍ରମୁଖ ସମ୍ପୃକ୍ତ ଥିଲେ । ମାତ୍ର ଏଠି ମଧ ପୂର୍ବର ସେଇ ଅବସ୍ଥାର ପୁନରାବୃତ୍ତି ହେଲା । ରୂପଶ୍ରୀ ଦଳର କେତେଜଣ କଳାକାର ଦଳର ନୀତି ନିର୍ଦ୍ଧାରଣ କରିବାକୁ ଆଗେଇ ଆସିଲେ । ପରିଚାଳକ ମାନଙ୍କ ବିରୁଦ୍ଧରେ ସ୍ୱର ଉଠାଇଲେ । ସବୁପ୍ରକାର ଅବ୍ୟବସ୍ଥା ସୃଷ୍ଟି କଲେ । ପ୍ରଦର୍ଶନ ନିୟମିତ ହୋଇ ପାରିଲା ନାହିଁ କିମ୍ବା ଯେଉଁ ଉଦ୍ଦେଶ୍ୟରେ ନୂଆ ଦଳ ଗଢ଼ା ହୋଇଥିଲା, ସେଇ ନୂଆ ଚିନ୍ତା ପ୍ରଦର୍ଶନକୁ ଆସିପାରିଲା ନାହିଁ । ଫଳରେ ଦଳ ଅଚଳାବସ୍ଥାକୁ ଆସିଗଲା ଏବଂ

Digitized by srujanika@gmail.com

ଅଚିରେ ବନ୍ଦ ମଧ୍ୟ ହୋଇଗଲା । ଲକ୍ଷ୍ମୀଧର ବାବୁ ଲେଖିଛନ୍ତି "ଯେଉଁମାନେ କାଳୀ ବାବୁଙ୍କ ଓଡ଼ିଶା ଥିଏଟର୍ସ ଭାଙ୍ଗି ଅନ୍ନପୂର୍ଣ୍ଣାକୁ ଆସିଥିଲେ, ଅନ୍ନପୂର୍ଣ୍ଣାକୁ ବି' ଭାଗରେ ଖଣ୍ଡ ବିଖଣ୍ଡ କରି ରୂପ ଭାରତୀରୁ ରୂପଶ୍ରୀକୁ ଆସିଥିଲେ, ରୂପଶ୍ରୀକୁ ଦେଉଳିଆ ଦିଆଇ ଭାରତୀ ନାଟ୍ୟମନ୍ଦିରକୁ ଆସିଥିଲେ, ସେଇମାନେ ନାଟ୍ୟ ମନ୍ଦିରକୁ ଭାଙ୍ଗି ଗଢ଼ିଲେ ଯାଇ ଜନତା ରଂଗମଂଚ ।" ଏଇ ହେଉଛି ଦୁଇଟି ଦଳର ପତନର ଇତିହାସ । ତେବେ ଏ ବିଷୟରେ କଳାକାର ମାନଙ୍କର ବକ୍ତବ୍ୟ ଶୁଣା ହୋଇନାହିଁ । ସେମାନଙ୍କର ମଧ୍ୟ କିଛି କହିବାର ଥାଇପାରେ । ମାଲିକ ପକ୍ଷର ଶୋଷଣର କଥା ନିଶ୍ଚୟ ସେଠୁ ଶୁଣାଯିବ । ଦୋଷ ନିଶ୍ଚୟ ସେ ପକ୍ଷରେ ମଧ୍ୟ କିଛି ଥିବା ମାତ୍ର ଏଥିରେ ସମୂହ କ୍ଷତି ହେଲା ରଂଗମଂଚର । ଆନ୍ତରିକତା ଥିଲା, ପରିଶ୍ରମ ଓ ଚିନ୍ତାଥିଲା, ଦର୍ଶକ ମାନଙ୍କର ସହଯୋଗ ମିଳୁଥିଲା । ସର୍ବୋପରି ଥିଲେ ଅଭିଜ୍ଞ କଳାକାରମାନେ । ମଂଚ ପ୍ରତି ଦର୍ଶକ ମାନଙ୍କର ନିସ୍ପୃହତା ତଥାପି ପ୍ରକଟ ହୋଇନଥିଲା । ତେବେ ବି ଦଳ ବଂଚିଲା ନାହିଁ । ଏହାକୁ ଦୁର୍ଭାଗ୍ୟ ବ୍ୟତୀତ ଆଉ କ'ଣ କୁହାଯାଇପାରିବ ?

(ଚ) ଜନତା ଥିଏଟର :- ରୂପଶ୍ରୀ ଭାଙ୍ଗିଯିବା ପରେ ତାରି କବର ଉପରେ ଗଢ଼ାଗଲା 'ଜନତା ଥିଏଟର' କଟକର ବାଙ୍କାବଜାରରେ ଠିକ ଯେଉଁଠି 'ଓଡ଼ିଶା ଥିଏଟର୍ସ' ଚାଲୁଥିଲା, ସେଇଠି । ଗୋଟିଏ ଦଳ ଭିତରୁ ଆଉ ଗୋଟିଏ ଦଳର ଉତ୍ପତ୍ତି ହେଉଛି ଓଡ଼ିଶାର ମଂଚ ଇତିହାସର ଏକ ଚିରାଚରିତ ଘଟଣା । ଓଡ଼ିଶା ଗୋଟିଏ ଛୋଟ ରାଜ୍ୟ ହୋଇଥିବାରୁ ଏବଂ ଏଠାରେ କଳାକାରଙ୍କ ସଂଖ୍ୟା ସୀମିତ ହୋଉଥିବାରୁ କିଛି ଅଭିନେତା ଦଳ ଛାଡ଼ି ଚାଲିଗଲେ, ଦଳ ଆପେ ଆପେ ବନ୍ଦ ହୋଇଯିବା ଅବସ୍ଥାକୁ ଆସିଯାଏ । ଅଭିନେତାମାନଙ୍କର ଦଳତ୍ୟାଗ ମଂଚର ଇତିହାସରେ କିଛି ନୂଆ କଥା ନୁହେଁ । ଭାରତର ଅନ୍ୟ ରାଜ୍ୟରେ ମଧ୍ୟ ଏହା ଘଟେ । ତେବେ ସାମୂହିକ ଦଳ ତ୍ୟାଗ ବୋଧ ହୁଏ ଅନ୍ୟ କେଉଁଠି ଏପରି ଘଟେ ନାହିଁ ।

ଯାହାହେଉ, ରୂପଶ୍ରୀର କଳାକାରମାନେ ଏଥରନୂଆ ଦଳ ଗଢ଼ିଲେ ୧୯୫୩ ମସିହାରେ । ନାମ ଦିଆଗଲା ଜନତା ରଂଗମଂଚ । ଏହାହେଲା କଳାକାରମାନଙ୍କର ନିଜସ୍ୱ ସଂସ୍ଥା । ସୋସାଇଟି ରେଜିଷ୍ଟ୍ରେସନ ଆକ୍ଟ ଅନୁଯାୟୀ ଏହାର ପଞ୍ଜୀକରଣ କରାଗଲା । ଆଶା କରାଗଲା, ମାଲିକ ପକ୍ଷର ଶୋଷଣ ସମ୍ପର୍କରେ ଯେଉଁ ଚିରାଚରିତ ଅଭିଯୋଗ ମାନ ବହୁ କାଳରୁ ଶୁଣାଯାଇ ଆସୁଥିଲା , ତାହା ଆଉ ଶୁଣାଯିବ ନାହିଁ । କାରଣ ଏହାର ପରିଚାଳନା ରହୁଛି ସେଇ କଳାକାରମାନଙ୍କ ହାତରେ । ପରିଚାଳନା କମିଟୀରେ ରହୁଛନ୍ତି କଳାକାରମାନେ । ୧୯୫୩ ମସିହା ଅକ୍ଟୋବର ମାସ ୧୬ ତାରିଖରେ ନୂତନମଂଚ ଉଦଘାଟିତ ହେଲା । ସୁଶୀଳ ପାଲିତଙ୍କର ସେଇ ଜମି, ଯାହା କାଳୀଚରଣଙ୍କ 'ଓଡ଼ିଶା ଥିଏଟର୍ସ' ପାଇଁ ତା'ର ଦୁର୍ଦ୍ଦିନରେ ମିଳିନଥିଲା, ଏବେ ପୁଣି ଲିଜ ସୂତ୍ରରେ ତାକୁ ନିଆଗଲା । ଶ୍ରୀ ନିରଞ୍ଜନ ଶତପଥି, ଭୋଳାନାଥ ଦାସ, ଶ୍ରୀ ଋଷ୍ୟଶୃଙ୍ଗ ମିଶ୍ର, ନଟବର ସେଣ, ନାଟ୍ୟକାର ନରସିଂହ ମହାପାତ୍ର ପ୍ରଭୃତି ମଂଚ ପ୍ରତିଷ୍ଠା ପାଇଁ ଉଦ୍ୟମ କରିଥିଲେ । ମଂଚ ପାଇଁ ଆର୍ଥିକ ଅନୁଦାନ ଆସିଥିଲା ସେ କାଳର ଶିଳ୍ପପତି ଶ୍ରୀ ବିଜୟାନନ୍ଦ ପଟ୍ଟନାୟକଙ୍କ ଠାରୁ ଯେ କି ପରେ ଓଡ଼ିଶାର ମୁଖ୍ୟମନ୍ତ୍ରୀ ମଧ୍ୟ ହେଲେ । ଋଷ୍ୟଶୃଙ୍ଗ ମିଶ୍ର ୧୯୫୩ ମସିହାଠାରୁ ୧୯୫୯ମସିହା ପର୍ଯ୍ୟନ୍ତ ଦଳର ପରିଚାଳନା ଦାୟିତ୍ୱରେ ଥିଲେ ।

କଟକରେ ସେତେବେଳେ 'ଅନ୍ନପୂର୍ଣ୍ଣା ମଂଚ' ଚାଲିଛି । ତା'ର ପୂର୍ବର ପ୍ରତିଷ୍ଠା ଥିଲା । ମଂଚାଭିନୟ ପ୍ରତି ଦର୍ଶକଙ୍କ ପ୍ରୀତି ସେତେବେଳକୁ ଦୁର୍ବଳ ହୋଇ ଆସିଥିଲେ ମଧ୍ୟ ପୂରାପୂରି ଦୂର ହୋଇନଥିଲା । ତେଣୁ ଜନତା ମଂଚ ଚାଲିଲା । ଅନ୍ନପୂର୍ଣ୍ଣା ସହିତ ପ୍ରତିଦ୍ୱନ୍ଦିତାରେ ସଫଳ ହେଲା ମଧ୍ୟ । ଅଳ୍ପ ଦିନ ମଧ୍ୟରେ ଏହାର ନିଜସ୍ୱ ଏକ ଭାବମୂର୍ତ୍ତି ଓଡ଼ିଆ

Digitized by srujanika@gmail.com

ଦର୍ଶକମାନଙ୍କ ନିକଟରେ ପ୍ରତିଷ୍ଠିତ ହୋଇଗଲା । ବିଧିବଦ୍ଧ ରେଜେଷ୍ଟ୍ରିଭୁକ୍ତ ହୋଇଥିବାରୁ ଦଳ ପାଇଁ ସରକାରୀ ସାହାଯ୍ୟ ମଧ୍ୟ ମିଳୁଥିଲା । ଅଭିନୟ ପାଇଁ ଅଭିଜ୍ଞ କଳାକାରମାନେ ଥିଲେ । ଭାରତ ସରକାରଙ୍କର ନିର୍ଦ୍ଦେଶରେ ପରିଚାଳିତ ସର୍ବଭାରତୀୟ ନାଟକ ପ୍ରତିଯୋଗିତାରେ ଅଂଶ ଗ୍ରହଣ କରି ଦିଲ୍ଲୀ ଦରବାରରେ ଓଡ଼ିଆ ନାଟକର ମର୍ଯ୍ୟାଦା ପ୍ରତିଷ୍ଠିତ କରି ପାରିଥିଲା ଏହି ରଂଗମଂଚ । ଯେଦେଦୂର ମନେପଡୁଛି ନାଟକଟି ହେଉଛି ବିଶିଷ୍ଟ ନାଟ୍ୟକାର ଗୋପାଳ ଛୋଟରାୟଙ୍କର 'ପରକଲମ' ଏବଂ ସମୟ ହେଉଛି ୧୯୫୪ । ସମ୍ପୂର୍ଣ୍ଣ ରାଜନୀତିକୁ ନେଇ ଲେଖାଯାଇଥିବା ନାଟକମାନଙ୍କ ମଧ୍ୟରେ ଏହାର ସ୍ଥାନ ହେଉଛି ଦ୍ଵିତୀୟ ।

ଯଶ ଖ୍ୟାତି ଅର୍ଥ ସବୁ ମିଳୁଥିଲା । ମାତ୍ର ତଥାପି ଦଳ ବଂଚିଲା ନାହିଁ । ପରିଚାଳନା କମିଟି ଥିଲା ଏହାର ପରିଚାଳନା ଦାୟିତ୍ଵରେ । ନିୟମାନୁଯାୟୀ ଏହାର ଜଣେ ସମ୍ପାଦକ ରହୁଥିଲେ । ୧୯୬୦ରେ ଦଳର ନୂତନ କର୍ମକର୍ତ୍ତା ନିର୍ବାଚନ କରାଯାଇ ପ୍ରତିଷ୍ଠାତା ସଭ୍ୟ ରୂପରେ ରହିଲେ ଶ୍ରୀ ସୁରେନ୍ଦ୍ର କୁମାର ଦାସ (ରୂପଶ୍ରୀର ପୂର୍ବତନ ପ୍ରତିଷ୍ଠାତା) ଶ୍ରୀ ନିରଞ୍ଜନ ଶତପଥି (ଅଭିନେତା) ଶ୍ରୀ ନଟବର ସେଣ (ଅଭିନେତା) ଶ୍ରୀ ନରସିଂହ ମହାପାତ୍ର (ନାଟ୍ୟକାର), ଶ୍ରୀ ଶରତ ମହାନ୍ତି (ଅଭିନେତା) ଶ୍ରୀ ବଟକୃଷ୍ଣ ସେଣ (ନୃତ୍ୟ ନିର୍ଦ୍ଦେଶକ) ଏବଂ ଶ୍ରୀ ଭୋଳାନାଥ ଦାସ (ଓଡ଼ିଶା ଥିଏଟର୍ସର ପୂର୍ବତନ ଅଭିନେତା) ସୁରେନ୍ଦ୍ର ବାବୁ ଥିଲେ ପ୍ରେସିଡ଼େଣ୍ଟ । କିଛି କାଳ ସମ୍ପାଦକର ଦାୟିତ୍ଵ ତୁଲାଇ ଥିବା ନାଟ୍ୟକାର କାର୍ତ୍ତିକ କୁମାର ଘୋଷଙ୍କ ମନ୍ତବ୍ୟ ଏ ପ୍ରସଙ୍ଗରେ ଉଲ୍ଲେଖ ଯୋଗ୍ୟ । ସେ ଲେଖୁଛନ୍ତି, '' ସମ୍ପାଦକଙ୍କ କାର୍ଯ୍ୟ କୁଶଳତା ଉପରେ ଦଳର ଭବିଷ୍ୟତ ନିର୍ଭର କରିବା ଏକ କଠିନ ବ୍ୟାପାର । ନିୟମ ବହିର୍ଭୂତ କାର୍ଯ୍ୟ ହେଲେ ବାହାରର ସମର୍ଥନ ବା ସାହାଯ୍ୟ ମିଳିବା ସମ୍ଭବ ହୁଏ ନାହିଁ । ଏହି ପରି ଅବସ୍ଥାରେ ଦଳର ପରିଚଳନାରେ ବାଧା ସୃଷ୍ଟି ହେଲା । ସାଧାରଣ ସଭ୍ୟ ମାନେ ଏକତ୍ର ହୋଇ ଥିଏଟରର ଭବିଷ୍ୟତ ଚିନ୍ତା କଲେ ନାହିଁ କିମ୍ବା ପ୍ରେସିଡ଼େଣ୍ଟ ମଧ୍ୟ ନିଜର କ୍ଷମତା ପ୍ରୟୋଗ କରି ଏହାର ସୁପରିଚାଳନା ଦିଗରେ ଇଚ୍ଛା କଲେ ନାହିଁ । ବିଭିନ୍ନ ପ୍ରକାର ନିୟମ ବିରୁଦ୍ଧ ପରିସ୍ଥିତି ସୃଷ୍ଟି ହେଲା । କୌଣସି କାର୍ଯ୍ୟ ସୁଚାରୁରୂପେ ହୋଇପାରିଲା ନାହିଁ । ତଥାପି ବହୁ ଚେଷ୍ଟାରେ ପରିସ୍ଥିତି ସମ୍ଭାଳି ନେଇ ଜନତା ଯେତେବେଳେ ପୁଣି ମଥା ଉପରକୁ କରିବାର ଉପକ୍ରମ କଲା, ସେତେବେଳେ କେତେକ ସଭ୍ୟ ଈର୍ଷାନ୍ଵିତ ହୋଇପଡ଼ିଲେ । ଫଳରେ ପୁଣି ବାଦାନୁବାଦ ଆରମ୍ଭ ହେଲା ଏବଂ ଅଶୋଭନୀୟ ପରିସ୍ଥିତି ସୃଷ୍ଟି ହେଲା । ପରେ ପରେ ଅଭିନୟର ମାନ କମିଗଲା, ଅଭିନେତା ଅଭିନେତ୍ରୀମାନେ ବେତନ ନପାଇ ଦଳ ତ୍ୟାଗ କଲେ ।'' ଅର୍ଥାତ ପୁଣି ସେଇ ପୁରାତନ ଘଟଣାର ପୁନରାବୃତ୍ତି । 'ଅହଂ'ର ସଂଘର୍ଷ । ବ୍ୟକ୍ତିଗତ ସ୍ଵାର୍ଥ ପାଇଁ ଦଳୀୟ ସ୍ଵାର୍ଥକୁ ବଳୀଦେବା । ଅନୁଷ୍ଠାନ ତ କଳାକାରମାନଙ୍କର । ସେଇମାନେ ଥିଲେ ନିଜର ପ୍ରଭୁ । ମାଲିକ ପକ୍ଷ କେହି ନଥିଲେ । ପରିଚାଳନା ମଣ୍ଡଳୀରେ ଯେଉଁମାନେ ଥିଲେ, ସମସ୍ତଙ୍କର ମଂଚ ପରିଚାଳନା ସମ୍ପର୍କରେ ବହୁ ଅଭିଜ୍ଞତା ରହିଥିଲା । ଉପଦେଷ୍ଟା ଭାବରେ ଥିଲେ ମନମୋହନ ମିଶ୍ର ଏବଂ ଅବନୀ କୁମାର ବରାଳ ।

ଅଳ୍ପଦିନ ଭିତରେ ଦଳଭିତରେ ପାରସ୍ପରିକ ଅଭିଯୋଗର ପାହାଡ଼ ଜମି ଉଠିଲା । ସଭ୍ୟମାନେ ଆଲୋଚନାରେ ବ୍ୟସ୍ତ ରହି ପ୍ରଡ଼କସନ ଦିଗରେ ଦୃଷ୍ଟି ଦେଇପାରିଲେ ନାହିଁ । ନାଟକର ସଫଳତା ନିର୍ଭର କରେ ଦଳଗତ ସହଯୋଗ ଉପରେ। ନିଜ ନିଜ ଭିତରେ ତିକ୍ତତା ସୃଷ୍ଟି କରି କଳାକାର ମାନେ ସେ ଆଡ଼େ ଆଦୌ ଦୃଷ୍ଟି ଦେଲେ ନାହିଁ ତା' ଭିତରେ ଯେଉମାନେ କଳାକାର ରୂପରେ ପ୍ରତିଷ୍ଠିତ ହୋଇ ସାରିଥିଲେ ସେମାନେ ଜୁନିୟର ଆର୍ଟିଷ୍ଟ ମାନଙ୍କୁ ଶୋଷଣ କରିବାକୁ

Digitized by srujanika@gmail.com

ଲାଗିଲେ । ଅଭିନେତ୍ରୀମାନେ ଏହାର ଶିକାର ହେଲେ ଅଧିକ । ଘନଘନ ଅଭିନେତ୍ରୀ ବଦଳା ଚାଲିଲା । ଦଳର ପତନ ଆସନ୍ନ ହୋଇ ଉଠିଲା । ପାରସ୍ପରିକ ମତଦ୍ୱୈଧ ହେବାରୁ ପ୍ରଦର୍ଶନ ବନ୍ଦ ରହିଲା ଦୀର୍ଘଦିନ ଧରି । ଲକ୍ଷ୍ମୀଧର ନାୟକଙ୍କ ମତରେ " ରଂଗମଂଚ ଭିତରେ ରାଜନୀତି, କଳାକାର ମାନଙ୍କ ଭିତରେ କନ୍ଦଳ, ପୁଣି ଯୋଉ ଅନୁଷ୍ଠାନରୁ ଶିଳ୍ପୀମାନଙ୍କର ଭରଣ -ପୋଷଣର ଭବିଷ୍ୟତ ତା'ପ୍ରତି ଏତେଟିକିଏ ଶ୍ରଦ୍ଧା ବା ସମ୍ମାନ ନ ଦେଖାଇବା ଦୋଷରୁ ହିଁ ଯେ ସମସ୍ତ ଓଡ଼ିଶା ନାଟ୍ୟ ଜଗତର ଦୁରବସ୍ଥା ର ଆରମ୍ଭ ଏ ସତ୍ୟ କୁ କେହି ସ୍ୱୀକାର କରୁ ନକରୁ ମୁଁ ନିର୍ଭୀକ କଣ୍ଠରେ କହିବି, ଏଥିରେ ଶଙ୍କିବାର କିଛି ନାହିଁ ।"

ଜନତା ଦଳ ବିଜୟାନନ୍ଦ ପଟ୍ଟନାୟକଙ୍କର ପୃଷ୍ଠପୋଷକତା ଲାଭ କରିଥିଲା । ମଂଚ ପ୍ରତିଷ୍ଠା ବେଳେ ସେ ଅକୁଣ୍ଠିତ ଚିତ୍ତରେ ସାହାଯ୍ୟ କରିଥିଲେ । ଆହୁରି ସାହାଯ୍ୟ ଦେବେ ବୋଲି ପ୍ରତିଶ୍ରୁତି ମଧ୍ୟ ଦେଇଥିଲେ । ମାତ୍ର ସଭ୍ୟ ମାନେ ତାହାର ମର୍ଯ୍ୟାଦା ରଖିପାରିଲେ ନାହିଁ । ନାଟ୍ୟକାର କାର୍ତ୍ତିକ କୁମାର ଘୋଷ କିଛିଦିନ ଅନୁଷ୍ଠାନର ସମ୍ପାଦକ ହୋଇଥିଲେ। ସୁରେନ୍ଦ୍ର କୁମାର ଦାଶ ଥିଲେ ସଭାପତି । ବାହାରୁ ସାହାଯ୍ୟ ଆଣି ଏମାନେ ଅନୁଷ୍ଠାନର ଆର୍ଥିକ ସ୍ଥିତିକୁ ବହୁ ପରିମାଣରେ ସୁଧାରି ଦେଇଥିଲେ । ତଥାପି ଦଳର ସ୍ଥିତି ସବୁବେଳେ ଦୋଦୁଲ୍ୟମାନ ଅବସ୍ଥାରେ ରହିଥିଲା । ଦଳ ଭିତରେ ସମ୍ପାଦକ ଓ ସଭାପତିଙ୍କ ବିରୁଦ୍ଧରେ ଅସନ୍ତୋଷର ନିଆଁ ଜୁହୁଳୁଥିଲା । ସମ୍ପାଦକ ଶେଷରେ ବିଦାୟ ନେଲେ ।

ବ୍ୟବସାୟୀ ଦଳ ଯଦି ସବୁବେଳେ ନିଜର ଆର୍ଥିକ ଦୁର୍ଗତି ପାଇଁ ବାହାରେ ହାତ ପତାଇ ବୁଲେ ତେବେ ସେ ଆଉ କେତେଦିନ ବଂଚିବ ? ଏମାନଙ୍କର ଅବସ୍ଥା ମଧ୍ୟ ସେଇଆ ହେଲା । ସମ୍ପାଦକ ଆଉ ସଭାପତି ବଦଳା ଗଲେ । ବିଜୟ କେତନ ମଂଗରାଜ ହେଲେ ସଭାପତି ଆଉ ସମ୍ପାଦକ ହେଲେ ଶ୍ରୀ ପ୍ରଫୁଲ୍ଲ ଶାସ୍ତ୍ରୀ । ନାଟକ ଦଳ ପରିଚାଳନା ସମ୍ପର୍କରେ ଏମାନଙ୍କର ଅଭିଜ୍ଞତା ରହିଥିଲା । ମାତ୍ର ସେ ଭଳି ଅଭିଜ୍ଞତା ତ ପୂର୍ବର କର୍ମକର୍ତ୍ତା ମାନଙ୍କର ମଧ୍ୟ ଥିଲା । ରୋଗ ଥିଲା ଅନ୍ୟ ଜାଗାରେ । ସେଠି କେବଳ ନାମ ବଦଳାଇଲେ କଣ ହେବ ?

୧୯୫୩ ରୁ ୧୯୭୦ ଦୀର୍ଘସତର ବର୍ଷକାଳ ଦଳ ତିଷ୍ଠି ରହିଥିଲା । ପଛବେଳକୁ ଅବଶ୍ୟ ଅଭିନୟ ନିୟମିତ ନଥିଲା ।

ଦଳରେ ବିଭିନ୍ନ ସମୟରେ ରାମଚନ୍ଦ୍ର ପ୍ରତିହାରୀ, ସତ୍ୟନାରାୟଣ ସିଂ , ବୃନ୍ଦାବନ ବେହେରା, ବ୍ୟୋମକେଶ ତ୍ରିପାଠୀ ପ୍ରଭୃତି ସେ କାଳର ଜଣାଶୁଣା ଅଭିନେତା ମାନେ ଯୋଗ ଦେଇଥିଲେ । ଅତୀତର ପ୍ରଖ୍ୟାତ କଳାକାର ଓ ନିର୍ଦ୍ଦେଶକ ବଲାଇବାବୁ ମଧ୍ୟ ଏମାନଙ୍କ ସହ ସହଯୋଗ କରୁଥିଲେ । ସେ ସମୟର ଖ୍ୟାତନାମା ନାଟ୍ୟକାର ଯଥା : ଗୋପାଳ ଛୋଟରାୟ, ଆନନ୍ଦ ଶଙ୍କର ଦାସ,ଭଞ୍ଜ କିଶୋର ପଟ୍ଟନାୟକ, ନରସିଂହ ମହାପାତ୍ର, ଧର୍ମାନନ୍ଦ ମହାନ୍ତି, କମଳ ଲୋଚନ ମହାନ୍ତି, ଧନେଶ୍ୱର ପଟ୍ଟନାୟକ, ପ୍ରଫୁଲ୍ଲ କୁମାର ରଥ, କାର୍ତ୍ତିକ କୁମାର ଘୋଷ ପ୍ରଭୃତି ଜନତା' ପାଇଁ ନାଟକ ଲେଖୁଥିଲେ । ରଘୁନାଥ ପାଣିଗ୍ରାହୀ ଓ ସଂଯୁକ୍ତା ପାଣିଗ୍ରାହୀ ସଂଗୀତ ଓ ନୃତ୍ୟ ପରିଚାଳନାରେ ସହଯୋଗ କରିଥିଲେ । ପର୍ଶୁରାମ ପଟ୍ଟନାୟକ ଥିଲେ ଗୀତିକାର ।

Digitized by srujanika@gmail.com

କାର୍ତ୍ତିକ ଘୋଷଙ୍କର 'ଏମିତି ବି ହୁଏ' ନାଟକ ଏହି ଦଳ ଦ୍ୱାରା ସଫଳତାର ସହ ମଂଚସ୍ଥ ହୋଇଥିଲା ୧୯୬୧ ମସିହାରେ । ତା'ପରେ କାର୍ତ୍ତିକ ବାବୁ ଏମାନଙ୍କ ପାଇଁ ଆଉ ୪/୫ ଖଣ୍ଡ ନାଟକ ଲେଖିଛନ୍ତି । ୧୯୬୦ ମସିହାରେ ଦଳ ଯେତେବେଳେ ପ୍ରାୟ ଭାଙ୍ଗିସାରିଛି, ସେତେବେଳେ ସମ୍ପାଦକ ପ୍ରଫୁଲ୍ଲ ଶାସ୍ତ୍ରୀଙ୍କ ଅନୁରୋଧରେ କାର୍ତ୍ତିକ ବାବୁ ଏମାନଙ୍କ ପାଇଁ ଲେଖିଥିଲେ ପରୀକ୍ଷାମୂଳକ ନାଟକ 'ଧୃତରାଷ୍ଟ୍ର ଓ ଗାନ୍ଧାରୀ' । ମୋଟେ ଘଣ୍ଟାଏ ପନ୍ଦର ମିନିଟର ନାଟକ । ଚାରିଜଣ ପୁରୁଷ ଓ ଦୁଇଜଣ ନାରୀ ଚରିତ୍ରକୁ ନେଇ ନାଟକ ଗୋଟିଏ ସେଟରେ ନିରାଡ଼ମ୍ବର ଭାବରେ ନାଟକଟି ଅଭିନୀତ ହୋଇଥିଲା ଏହା ସହିତ ହିମାଂଶୁ ଭୂଷଣ ସାବତଙ୍କର ଗୋଟିଏ ନାଟକ ମଧ ଉପସ୍ଥାପିତ ହୋଇଥିଲା । ଏହି ପ୍ରଚେଷ୍ଟା ଦୁଇମାସ ପାଇଁ ଅବ୍ୟାହତ ଥିଲା ଏବଂ ମଂଚ ତା'ପରେ ପୁଣି ବନ୍ଦ ହୋଇଗଲା । ତା'ପରେ ପୁଣି କିଛି ଦିନ ପରେ ଶାସ୍ତ୍ରୀଙ୍କ ଉଦ୍ୟମରେ ପ୍ରଥମ 'କାପୁରୁଷ' ଓ ପରେ 'ବାରବଧୂ' ନାଟକ ମଂଚସ୍ଥ ହେଲା । ମାତ୍ର 'କଳାକାର ମାନଙ୍କ ଅସହଯୋଗ'' ରୁ ତା' ମଧ ବନ୍ଦ ହୋଇଗଲା । ଦଳରେ କୌଣସି ସଂହତି ତ ନଥିଲା । କୌଣସି ମତେ ଯୋଡ଼ା ତାଳି ଦେଇ ଦଳକୁ ବଂଚାଇ ରଖିବାକୁ ଉଦ୍ୟମ କରାଯାଉଥିଲା ମାତ୍ର । ଏଥିରେ ଅବା ଦଳ କେତେଦିନ ବଂଚନ୍ତା ?

ଯାହା ହେଉ, ଏହି ଦଳ ଓଡ଼ିଆ ନାଟ୍ୟ ସାହିତ୍ୟକୁ କେତେଖଣ୍ଡିସ୍ମରଣୀୟ ନାଟକ ଦ୍ୱାରା ସମୃଦ୍ଧ କରିଛି, ଏହା ସ୍ୱୀକାର କରିବାକୁ ହେବ । ଆନନ୍ଦ ଶଙ୍କରଙ୍କର ଯୌତୁକ, ଚନ୍ଦ୍ରଭାନୁ, ଲୁହାଶିକୁଳି, ଗୋପାଳ ଛୋଟରାୟଙ୍କର 'ଭରସା' 'ପରକଲମ' ନଷ୍ଟ ଉର୍ବଶୀ' ଝଞ୍ଜା (କାହ୍ନୁଚରଣଙ୍କ ଉପନ୍ୟାସର ନାଟ୍ୟରୂପ) ମଲାଜହ୍ନ, ଧର୍ମାନନ୍ଦ ମହାନ୍ତିଙ୍କର 'ଚଉଠିରାତି', 'ନୂଆଜୀବନ', କମଳଲୋଚନ ମହାନ୍ତିଙ୍କର ମଣିକାଂଚନ, ମଣିଷ, କାର୍ତ୍ତିକ କୁମାର ଘୋଷଙ୍କର ଏମିତି ବି ହୁଏ, ଜବାନ, କା' ଆଗେ କହିବି, ଧୃତରାଷ୍ଟ୍ର ଓ ଗାନ୍ଧାରୀ, କାପୁରୁଷ, ବାରବଧୂ, ଯଦୁନାଥ ଦାଶ ମହାପାତ୍ରଙ୍କର ଭୁଲିହୁଏନା, ରାତ୍ରି ଗୋ ତୁମେ କଥା କୁହ, ବଳରାମ ମିଶ୍ରଙ୍କର ବନ୍ଦିତା, ଭଞ୍ଜ କିଶୋର ଙ୍କରପ୍ରତାପରୁଦ୍ର, ଧନେଶ୍ୱର ପଟ୍ଟନାୟକଙ୍କ 'ଉଠାପାଚେରୀ' ବିଜୟ ମିଶ୍ରଙ୍କର 'ଯାଯାବର', ଏବଂ ପ୍ରଫୁଲ୍ଲରଥଙ୍କର 'କାହାର ଛାଇ' ପ୍ରଭୃତି ନାଟକ ଅଭିନୟ ଏହି ଦଳ ଦ୍ୱାରା ହୋଇଥିଲା । ପ୍ରଚୁର ସମ୍ଭାବନା ନେଇ ଆତ୍ମପ୍ରକାଶ କରିଥିବା ଏହି ଦଳ ସତୁରୀଦଶକରେ ଜାତୀୟ ମଂଚ ପଟ୍ଟରୁ ଅଦୃଶ୍ୟ ହୋଇଗଲା । ଏହା ଦ୍ୱାରା ହୁଏତ ଏହାହିଁ ପ୍ରମାଣିତ ହେଲା ଯେ, ଗଣତାନ୍ତ୍ରିକ ଶାସନ ପଦ୍ଧତି ଏ ଦେଶ ପାଇଁ ଯେମିତି ମଂଚ ପାଇଁ ମଧ ସେମିତି, ଆଦୌ ଉପକାରୀ ନୁହେଁ ।

ଅନ୍ୟାନ୍ୟ ମଂଚ ଭଳି 'ଜନତା ଦଳ' ମଧ କୁପରିଚାଳନାର ଶିକାର ହୋଇ ବିଲୟପ୍ରାପ୍ତ ହେଲା ବୋଲି କୁହାଯାଉଛି, ତାହା ହେଲେ ମଂଚ ପାଇଁ କି ଧରଣର ପରିଚାଳନା ବ୍ୟବସ୍ଥା ଉପଯୁକ୍ତ ବୋଲି କୁହାଯିବ ? ଅତୀତରେ ବ୍ୟବସାୟୀ ମଂଚ ଓଡ଼ିଶା ଥିଏଟର୍ସ ଏବଂ ଅନ୍ନପୂର୍ଣ୍ଣା ଚାଲୁଥିଲା ବ୍ୟକ୍ତିଗତ ବ୍ୟବସ୍ଥାପନାରେ । ସେଠି ଅସୁବିଧା ହେଲା । କଳାକାର ମାନଙ୍କୁ ଶୋଷଣ କରାଯାଉଥିବାର ଅଭିଯୋଗ ହେଲା । ଏଥିରେ ଯେ କିଛି ସତ୍ୟତା ନ ଥିଲା ଏହା ନୁହେଁ ତେବେ ଦଳର ପରିଚାଳନା ନିର୍ଦ୍ଦିଷ୍ଟ ବ୍ୟକ୍ତିଙ୍କର ଚିନ୍ତା ଦ୍ୱାରା ନିୟନ୍ତ୍ରିତ ହେଉଥିବାରୁ ଦଳ କେତେଗୁଡ଼ିଏ ସୁବିଧା ମଧ ପାଉଥିଲା । ପରିଚାଳନା ଗତ ବିଭ୍ରାଟ ସୁଧାରିବାର ଦାୟିତ୍ୱ ଥିଲା ପରିଚାଳକଙ୍କର । ମାତ୍ର ଜନତା ଦଳରେ ବ୍ୟକ୍ତି ନଥିଲେ । ଥିଲେ ସାଧାରଣ ଜନତା । ସେମାନେ ବିଶୃଙ୍ଖଳିତ ହେଲେ ସଜାଡ଼ିବାକୁ କୌଣସି ନିୟମ ନଥିଲା । ଦଳ ପାଇଁ ଏହି ବ୍ୟବସ୍ଥା ମଧ ସ୍ୱାସ୍ଥ୍ୟ କର ପ୍ରମାଣିତ ହେଲା ନାହିଁ । ଆମେ ଆବହମାନ କାଳରୁ ରାଜତନ୍ତ୍ର ଶାସନରେ ଅଭ୍ୟସ୍ତ । ଜଣକର ଇଚ୍ଛାରେ ଶାସନ

Digitized by srujanika@gmail.com

ଚାଲିବ ଏବଂ ସାଧାରଣ ଜନତା ତାକୁ ମାନିନେବେ, ଏହାହିଁ ହେଉଛି ଆମର ବହୁ କାଳର ପରମ୍ପରା । ରାଜ ଭକ୍ତି ଆମରକ୍ତରେ ମିଶି ରହିଛି । ତେଣୁ ମଂଚ ପରିଚାଳନା ପାଇଁ ମଧ ସେଇଭଳି ଜଣେ ଲୌହ ହସ୍ତ ଧାରୀ ଶାସକର ପ୍ରୟୋଜନ, ଯାହାଙ୍କର ମଂଚ ପ୍ରତି ଅନୁରକ୍ତି ଥିବ, ଆଉ ଯେ ନିଜେ ସଚ୍ଚୋଟ ହୋଇଥିବେ ।

ପ୍ରାୟ ପାଖାପାଖି ଦୁଇଟି ଦଶନ୍ଧି ଧରି ଜନତା ମଂଚ ସକ୍ରିୟ ଥିଲା । ଯଦିଓ ଏମାନେ ସାଧାରଣତଃ ପାରମ୍ପରିକ ରୀତିର ନାଟକ ମଂଚସ୍ଥ କରୁଥିଲେ, ଶେଷ ବେଳକୁ କେତେକ ପରୀକ୍ଷା ଧର୍ମୀ ନାଟକର ଅଭିନୟ ମଧ କରିଛନ୍ତି । ଏଥିରେ ବହୁ ପ୍ରବୀଣ କଳାକାର ଥିଲେ । ବିଶେଷ କରି 'ଭରସା' ନାଟକର ମିଃ ମହାପାତ୍ରଙ୍କ ଭୂମିକାରେ ବଲାଇବାବୁଙ୍କର ଅଭିନୟର କଥା ଏବେ ମଧ ଚର୍ଚ୍ଚିତ ହୁଏ । ଅଭିନେତା ଶରତ ମହାନ୍ତି, ଯେକି ପରବର୍ତ୍ତୀ କାଳରେ ହାସ୍ୟ - ଅଭିନେତା ଭାବରେ ଏବଂ ନିର୍ଦ୍ଦେଶକ ଭାବରେ ବେଶ ସୁନାମ ଅର୍ଜନ କରି ଚଳଚିତ୍ରରେ ମଧ ଯୋଗ ଦେଇଥିଲେ ସେ ହେଉଛନ୍ତି ଏଇ ମଂଚର ସୃଷ୍ଟି। ନୂଆନାଟ୍ୟକାର ସୃଷ୍ଟିରେ ଅବଶ୍ୟ ଏହି ଦଳର ଭୂମିକା, ସେମିତି ଉଲ୍ଲେଖ ଯୋଗ୍ୟ ନୁହେଁ । ତେବେ ପୁରୁଣା ନାଟ୍ୟକାର ମାନଙ୍କର କେତୋଟି ସ୍ମରଣୀୟ କୃତି ମଂଚସ୍ଥ କରି ଏହି ଦଳ ଯଥାର୍ଥରେ ଭଲ କାମ କରିଛନ୍ତି । ବିଶେଷତଃ ଛୋଟରାୟଙ୍କର ଭରସା, ନଷ୍ଟଉର୍ବଶୀ, ଝଞ୍ଜା ପରକଲମ, ମଲାଜହ୍ନ ପ୍ରଭୃତି ନାଟକ ଗୁଡ଼ିକ ଏହି ଦଳ ଦ୍ୱାରା ଅଭିନୀତ ହୋଇ ମଂଚ ପରମ୍ପରାକୁ ସୁଦୃଢ଼ କରିଛି । ସେମିତି ଏମାନେ ମଂଚସ୍ଥ କରିଛନ୍ତି ଉଠାପାଚେରୀ ଆଉ ବନ୍ଦିତା ଭଳି ସ୍ମରଣୀୟ ନାଟକ । ସବୁ ତ ଠିକ ଥିଲା । ଖାଲି ନିଜ ଉପରେ ଦଳର ନିୟନ୍ତ୍ରଣ ନ ଥିଲା । ତାହା ହୋଇଥିଲେ ହୁଏତ ଓଡ଼ିଶାର ମଂଚ ଇତିହାସ ଅଲଗା ଭାବରେ ଲେଖାଯାଇଥାଆନ୍ତା ।

(ଛ) କଳାଶ୍ରୀ ଥିଏଟର, କଟକ : -୧୯୬୫ ମସିହା ବେଳକୁ 'ଜନତାଦଳ'ର ଆଭ୍ୟନ୍ତରୀଣ ବିବାଦ ଚରମ ରୂପ ଧାରଣ କଲା । ସୁନା ଅଣ୍ଡା ଦେଉଥିବା କୁକୁଡ଼ାକୁ ଏକାଥରେ ମାରିଦେଇ ବହୁ ଅଣ୍ଡାର ଅଧିକାରୀ ହେବା ଲାଗି ଉଦ୍ୟମ କରିବାର ପରିଣାମ ଯାହା ହୁଏ ଏଠାରେ ମଧ ସେଇଆ ହେଲା । ଜାହାଜରେ ନିଆଁ ଲାଗିଲେ ମୂଷା ପିଲାଟି ବି ପ୍ରାଣ ବଂଚାଇବାକୁ ଜାହାଜ ଛାଡ଼ି ପଳାଏ । ସେଇମିତି ପତନୋନ୍ମୁଖ ଜନତା ଦଳ ଛାଡ଼ି କିଛି କଳାକାର ପ୍ରଥମେ ବାହାରିଗଲେ ଶ୍ରୀ ନଟବର ସେଣଙ୍କ ନେତୃତ୍ୱରେ । ଶ୍ରୀ ସେଣ ପରିକଳ୍ପନା କଲେ ଏକ ନୂଆ ଦଳର । ଦୋଳମୁଣ୍ଡେଇ ଛକଠାରୁ ଖାନ ନଗର ଯିବା ବାଟରେ ରାସ୍ତାର ଡ଼ାହାଣ ପାର୍ଶ୍ୱ (ବର୍ତ୍ତମାନ ବାଦାମବାଡ଼ି ଟ୍ରାଫିକ ଛକର ଅଦୂରରେ) ଥିବା ସ୍ମୃତିକଳାମଣ୍ଡପ ପାଖରେ ଏହି ମଂଚ ଆତ୍ମପ୍ରକାଶ କଲା । ନାମ ଦିଆଗଲା 'କଳାଶ୍ରୀ ଥିଏଟର'ପରିଚାଳନା ପାଇଁ ଗୋଟିଏ ସମିତି ଗଢ଼ାଗଲା। ଏଥିରେ ରହିଲେ ଉଦୟ ନାଥ ମିଶ୍ର (ନାଟ୍ୟକାର), ନାରାୟଣ ମହାପାତ୍ର, ପ୍ରାଣ କୃଷ୍ଣ ମିଶ୍ର, ରାମଚନ୍ଦ୍ର ଦାଶ, ନିଶାକର ସାହୁ, ଉମାକାନ୍ତ ପ୍ରହରାଜ, ବଟକୃଷ୍ଣ ସେଣ, କୃଷ୍ଣଚନ୍ଦ୍ର ଦାସ ପ୍ରଭୃତି । ଅଳ୍ପ ଦିନ ଭିତରେ ଦଳ ଅଭିନୟ ପାଇଁ ପ୍ରସ୍ତୁତ ହୋଇଗଲା ଏବଂ ୧୯୬୬ ମସିହା ଏପ୍ରିଲ ଅ୦ର ତାରିଖ ଦିନ ଏହାର ଦ୍ୱାରୋଦ୍ ଘାଟନ କରାଗଲା । ପ୍ରଥମ ନାଟକ ହେଉଛି ପ୍ରଫୁଲ୍ଲ ଚନ୍ଦ୍ର ଦାସଙ୍କର 'ଧୂପ ଓ ଦୀପ' । ଏମିତିରେ ଦେଖିବାକୁ ଗଲେ ଦଳ ଚାଲିଥିଲା ୧୯୭୦ ମସିହା ପର୍ଯ୍ୟନ୍ତ । ଏହି ବର୍ଷ ଏମାନେ ମଂଚସ୍ଥ କରିଛନ୍ତି ଉଦୟ ନାଥ ମିଶ୍ରଙ୍କର 'ଅଶ୍ରୁତର୍ପଣ' ନାଟକ । 'ଧୂପଓ ଦୀପ'ରେ ମଂଚ ଲକ୍ଷ୍ମୀଙ୍କୁ ସ୍ୱାଗତ ଜଣାଇ 'ଅଶ୍ରୁତର୍ପଣ' ମାଧମରେ ବିଦାୟ ଦେବାକୁ ନିୟତିର ଅଟ୍ଟହାସ୍ୟ ଛଡ଼ା ଆଉ ଅନ୍ୟ କ'ଣ କୁହାଯିବ ? ମୂଳରୁ ହିଁ ଅଭିନୟ ଅନିୟମିତ ଥିଲା ସେତେବେଳକୁ ମଂଚ ନାଟକ ପ୍ରତି ଦର୍ଶକ ମାନଙ୍କର ବୀତସ୍ପୃହତା ବଢ଼ିବାରେ ଲାଗିଲାଣି ।

Digitized by srujanika@gmail.com

'ଅନପୂର୍ଣ୍ଣା' 'ଜନତା' ଭଳି ମଂଚ ମଧ ଖାଲି ପଡୁଥାଏ । 'ନୂଆଦଳ' 'କଳାଶ୍ରୀ' ବିଚାର କରିବାକୁ ଗଲେ ସେମିତି ଦର୍ଶକୀୟ ସହଯୋଗ କେବେ ଲାଭ କରିନାହିଁ । ଯଦିଓ ଏହି ମଂଚ କେତେଜଣ ନୂଆନାଟ୍ୟକାର ଅଭିନେତା, ନିର୍ଦ୍ଦେଶକ ସୃଷ୍ଟିକରିଛି, ଏବଂ ମଂଚ ଚେତନାର ପୁନଃ ପ୍ରତିଷ୍ଠା ଦିଗରେ ସକ୍ରିୟ ଭୂମିକା ମଧ ଗ୍ରହଣ କରିଛି, ତଥାପି ବ୍ୟକ୍ତିଗତ ବାଦ ବିସମ୍ବାଦର ଅବଶ୍ୟମ୍ଭାବୀ ପରିଣତି ଠାରୁ ନିଜକୁ ଦୂରେଇ ରଖି ପାରିନାହିଁ । ସେହି କାରଣରୁ ପରିଚାଳନାରେ ଗୁରୁତର ତ୍ରୁଟି ହୋଇଛି । କଳାକାର ଓ ପରିଚାଳନା ମଣ୍ଡଳୀ ମଧ୍ୟରେ ତିକ୍ତତା ସୃଷ୍ଟି ହୋଇଛି । ସବୁ ସେଇ ପୁରୁଣା କଥା । ପ୍ରଭାବ ପଡ଼ିଛି ଅଭିନୟ ଉପରେ । ଦର୍ଶକ ମାନଙ୍କ କଥା କେହି ବିଚାରନ୍ତି ନାହିଁ । ତେଣୁ ଦର୍ଶକ ମାନେ ମଧ ଧୀରେ ଧୀରେ ନିସ୍ପୃହ ହୋଇ ଉଠନ୍ତି । ଟିକେଟ ବିକ୍ରି ଆଶାନୁରୂପ ନହେବା ଫଳରେ ଯାହା ହେବା କଥା ତାହାହିଁ ହୋଇଛି । ଏହି ଦଳର ଅପମୃତ୍ୟୁପରେ କଟକରେ ଆଉ କୌଣସି ବ୍ୟବସାୟୀ ଦଳ ଗଠିତ ହୋଇ ନାହିଁ । ଆଜିକୁ ଦୁଇ ଦଶନ୍ଧିରୁ ଅଧିକ ହେବ, କଟକର ମଂଚାଭିନୟ ଚାଲିଯାଇଛି ଗ୍ରୁପ ଥିଏଟର ହାତକୁ ।

ସେ ସମୟରେ କେତୋଟି ବହୁ ଚର୍ଚ୍ଚିତ ଉପନ୍ୟାସର ନାଟ୍ୟରୂପ ପ୍ରସ୍ତୁତ କରି 'କଳାଶ୍ରୀ' ସେ ଗୁଡ଼ିକୁ ମଂଚସ୍ଥ କରିଥିଲେ । ଏହାକୁ ସେଇ ମଂଚର କୃତିତ୍ୱ ରୂପେ ଗ୍ରହଣ କରାଯାଇପାରେ । କଳାଶ୍ରୀ ମଂଚରେ ଅଭିନୀତ ହୋଇଥିବା ନାଟକ ଗୁଡ଼ିକର ଏକ ସୂଚୀ ନିମ୍ନରେ ପ୍ରସ୍ତୁତ କରାଯାଉଛି ।

୧୯୬୬ - ଧୂପ ଓ ଦୀପ ପ୍ରଫୁଲ୍ଲ ଚନ୍ଦ୍ର ଦାସ । -

ମାଟିର ମଣିଷ - ପ୍ରାଣ ବଂଧୁକର (ନାଟ୍ୟରୂପ)

ଭୁଲିହୁଏନା - ଯଦୁନାଥ ଦାଶ ମହାପାତ୍ର

ସତର ବର୍ଷ ପରେ - ଶଶି ଭୂଷଣ ମିଶ୍ର

୧୯୬୭ - ସେଦିନ ରାତିରେ - କାର୍ତ୍ତିକ କୁମାର ଘୋଷ

ପାଷାଣ ଲୁହ ଝରେ - ନୀଳକଣ୍ଠ ମିଶ୍ର

ହେମହରିଣୀ - ବ୍ୟୋମକେଶ ତ୍ରିପାଠୀ

ଶାସ୍ତି - ଜାନକୀ ବଲ୍ଲଭ ମହାନ୍ତି (ନାଟ୍ୟରୂପ)

ସୂର୍ଯ୍ୟସ୍ନାନ - ଡ଼ଃ ବସନ୍ତ ମହାପାତ୍ର

୧୯୬୮ - ହିଡ଼ମାଟି - ଜାନକୀ ବଲ୍ଲଭ ମହାନ୍ତି (ନାଟ୍ୟରୂପ)

କାକଜ୍ୟୋତ୍ସ୍ନା - ଡ଼ଃ ବସନ୍ତ ମହାପାତ୍ର

Digitized by srujanika@gmail.com

୧୯୬୯ - ମଧୁରେଣ - ଉଦୟ ନାଥ ମିଶ୍ର

ବାଉଁଶ ରାଣୀ - ନରସିଂହ ମହାପାତ୍ର

ସେ ଆପଣ ମାନଙ୍କ ଭିତରେ - କୁଂଜ ନନ୍ଦ

ମରୁମଉସୁମୀ - ରମାରଂଜନ ସାହୁ

୧୯୭୦ ଚମ୍ପା - ବସନ୍ତ କୁମାର ଶତପଥି (ନାଟ୍ୟରୂପ)

କ୍ଷମା କରିବେକି - ଯଦୁନାଥ ଦାଶ ମହାପାତ୍ର

ଅଶ୍ରୁତର୍ପଣ - ଉଦୟ ନାଥ ମିଶ୍ର

ଏସବୁ ନାଟକ ହେଉଛି ପରମ୍ପରା ଧର୍ମୀ । ପରୀକ୍ଷା ନିରୀକ୍ଷାର ସ୍ୱର ସେତେବେଳେକୁ ଓଡ଼ିଶାରେ ଅବଶ୍ୟ ଶୁଣାଗଲାଣି । ମାତ୍ର ବ୍ୟବସାୟୀ ମଂଚର ଦର୍ଶକ ସ୍ୱତନ୍ତ୍ର । ସେମାନଙ୍କ ରୁଚିକୁ ଚାହିଁ ନାଟକ ପରିବେଷଣ କରିବାକୁ ମଂଚ ବାଧ । ଏଠାରେ ବିଶେଷ ପରୀକ୍ଷା ନିରୀକ୍ଷାର ସୁଯୋଗ ନଥାଏ । 'କଳାଶ୍ରୀ' ମଂଚ' ତେଣୁ ପରମ୍ପରା ଧର୍ମୀ ନାଟକ ହିଁ ମଂଚସ୍ଥ କରୁଥିଲା ।

(ଢ) ଅନ୍ନପୂର୍ଣ୍ଣା 'ସି' ଗ୍ରୁପ:– ନାଟ୍ୟକାର କାର୍ତ୍ତିକ କୁମାର ଘୋଷଙ୍କ ବିବରଣୀରୁ ଜଣାଯାଏ ଯେ, ଅନ୍ନପୂର୍ଣ୍ଣା ଦଳକୁ ତିନିଭାଗରେ ବିଭକ୍ତ କରାଯିବା ବିଷୟ ଚିନ୍ତା କରାଯାଉଥିଲା । ଦଳର କଳାକାରଙ୍କ ସଂଖ୍ୟାକୁ ଦେଖି ପରିଚାଳକ ବାଉରି ବଂଧୁ ମହାନ୍ତି ଏହି ଭଳି ଏକ ପ୍ରସ୍ତାବ ଦେଇ ଥିଲେ ଓ ତାହା ଗୃହୀତ ମଧ୍ୟ ହୋଇଯାଇଥିଲା । ବ୍ରହ୍ମପୁର ହେଉଛି ଦକ୍ଷିଣ ଓଡ଼ିଶାର ପ୍ରଧାନ ସହର ଏବଂ ଏଠାକାର ଲୋକେ ବେଶ୍ ଅଭିନୟ ପ୍ରେମୀ । ପୂର୍ବରୁ ଆର୍ଟଥିଏଟର ଏଠାରେ ସବୁବେଳେ ଭଲ ବ୍ୟବସାୟ କରୁଥିଲା । ସାରଥି ଥିଏଟର ମଧ୍ୟ ଏହାର ପ୍ରଥମ ଅବସ୍ଥାରେ ମନ୍ଦ ବ୍ୟବସାୟ କରିନାହିଁ । ଏହି ସବୁ ବିଷୟକୁ ବିଚାରକୁ ନେଇ ବ୍ରହ୍ମପୁରଠାରେ ଦଳର ତୃତୀୟ ଶାଖାକୁ ଅବସ୍ଥାପିତ କରିବାର ନିଷ୍ପତ୍ତି ନିଆଯାଇ ତାହା କାର୍ଯ୍ୟକାରୀ ମଧ୍ୟ ହୋଇଥିଲା ।

ସେତେବେଳେ ତିନୋଟି ଯାକ ମଂଚ ମଧ୍ୟରେ ସୌହାର୍ଦ୍ଦ୍ୟ ଥିଲା । ଜଣେ ଅଭିନେତା ପ୍ରୟୋଜନ ହେଲେ ଅନ୍ୟ ମଂଚରେ ମଧ୍ୟ ଅଭିନୟ କରୁଥିଲେ । ବ୍ରହ୍ମପୁର ମଂଚ ତେଣୁ ପ୍ରଥମେ ପ୍ରଥମେ ବେଶ ଭଲ ନାଆଁ କଲା । କିଛିଦିନ ଗତ ହେଲାପରେ ଦଳ ଭିତରେ ପରିଚାଳନାକୁ ନେଇ ଅସନ୍ତୋଷ ଦେଖାଦେଲା । ବାଉରିବନ୍ଧୁ ଓ ଲିଙ୍ଗରାଜଙ୍କଭଳି ଦକ୍ଷ ପରିଚାଳକଙ୍କ ହାତରେ ପଡ଼ିଥିଲେ କେଜାଣି ଅବା ଆଉ କ'ଣ ହୋଇଥାଆନ୍ତା । ମାତ୍ର ସେମାନେ ତ ନିଜ ଦଳ ନେଇ ବ୍ୟସ୍ତ ରହୁଥିଲେ। କଳାକାରମାନଙ୍କର ଅସନ୍ତୋଷ ର ଛାପ ପଡ଼ିଲା ସେମାନଙ୍କ ଅଭିନୟ ଉପରେ । ଅନିଶ୍ଚିତ ଭବିଷ୍ୟତ ଚିନ୍ତାରେ ଏମାନେ ଅଭିନୟ ପ୍ରତି ସୁବିଚାର କରିପାରିଲେ ନାହିଁ । ଦର୍ଶକମାନେ ମୁହଁ ଫେରାଇନେଲେ । ମଂଚ ବନ୍ଦ ହୋଇଯିବା ଅବସ୍ଥାକୁ ଆସିଗଲା । ଯାହା ଦେଖାଯାଉଛି, ବ୍ରହ୍ମପୁରଠାରେ ଦଳର ଗୋଟିଏ ଶାଖା ଖୋଲିବାର ନିଷ୍ପତ୍ତି ତରବରିଆ ଭାବେ ନିଆଯାଇଥିଲା ଏବଂ ଦଳର ପରିଚଳନା ନିମନ୍ତେ ସେଭଳି କୌଣସି ସୁନିର୍ଦ୍ଦିଷ୍ଟ ଯୋଜନା କରାଯାଇ ନଥିଲା । ତେଣୁ ପ୍ରଥମ ଧକ୍କାରେ ହିଁ

Digitized by srujanika@gmail.com

ଦଳ ଧରାଶୟୀ ହୋଇଗଲା । ଠିକ କେତେଦିନ ଏମଂଚ ଚାଲୁ ରହିଥିଲା, ସେ ବିଷୟରେ କୌଣସି ବିବରଣୀ ମିଳେ ନାହିଁ। ମୋହନ ଗୋସେଇଁଙ୍କ ରାସ ନାଟକ ହିଁ ଥିଲା ଏ ଦଳର ପୁଂଜି । ଯେତେଦିନ ହେଉ , ଦକ୍ଷିଣ ଓଡ଼ିଶାରେ ମଂଚକଳାର ପ୍ରସାରରେ ଭୂମିକା ଗ୍ରହଣ କରିଥିବାରୁ ମଂଚର ଇତିହାସ ଲେଖାଯିବା ବେଳେ ଏହାର ପ୍ରସଙ୍ଗ ଲିପିବଦ୍ଧ ହୋଇ ରହିବ । ବାଉରି ବନ୍ଧୁ ମହାନ୍ତି ସ୍ୱପ୍ନ ଦେଖି ଥିଲେ ଓଡ଼ିଶାର ବଡ଼ ବଡ଼ ସହର ମାନଙ୍କରେ ଅନ୍ନପୂର୍ଣ୍ଣାର ଶାଖାମାନ ସ୍ଥାପନ କରି ସମଗ୍ର ଓଡ଼ିଶାରେ ମଂଚପ୍ରେମୀ ଏକ ବଳିଷ୍ଠ ଦର୍ଶକ ଗୋଷ୍ଠୀ ସୃଷ୍ଟି କରିବା ନିମନ୍ତେ । ତାଙ୍କର ସେ ସ୍ୱପ୍ନ ଅପୂରଣୀୟ ହୋଇ ରହିଗଲା ।

(୯) ଉତ୍କଳ ଥିଏଟର, ପୁରୀ :- ଏହି ମଂଚର ଆରମ୍ଭ ୧୯୫୯ ମସିହାରେ ଏବଂ ଏହାର ଆୟୁଷ ପାଖାପାଖି ତିନିବର୍ଷ । ମଂଚର ପ୍ରତିଷ୍ଠାତା ହେଉଛନ୍ତି ସ୍ୱର୍ଗତଃ ଗୌରସୁନ୍ଦର ଦେବ ଗୋସାମୀ , ସ୍ୱର୍ଗତଃ ମୋହନ ସୁନ୍ଦର ଦେବ ଗୋସ୍ୱାମୀଙ୍କ ପୁତ୍ର। ଚଳିତ ଶତାବ୍ଦୀର ପ୍ରଥମ ପାଦରେ ମୋହନ ଗୋସାଇଁଙ୍କ 'ରାସପାର୍ଟି' ଓଡ଼ିଶାରେ ଅସମ୍ଭବ ଜନପ୍ରିୟତା ହାସଲ କରିଥିବା ପୂର୍ବରୁ ସୂଚିତ ହୋଇଛି । ଗୌର ସୁନ୍ଦର ତେଣୁ ଏକ କଳାକାର ପରିବାରର ଅଭିଜ୍ଞତାକୁ ନେଇମଂଚ ପ୍ରତିଷ୍ଠା କ୍ଷେତ୍ରରେ ପାଦ ଦେଇଥିଲେ । ପରିବର୍ତ୍ତିତ ସମୟ ସମ୍ପର୍କରେ ଗୌରସୁନ୍ଦର ବିଶେଷ ସଚେତନ ନଥିବାର ଜଣାଯାଏ । ମୋହନ ଗୋସେଇଁଙ୍କ ସମୟରେ ଏ ଦେଶରେ ଯେଉଁ ଆଧ୍ୟାତ୍ମିକତାର ବାତାବରଣ ଥିଲା, ତାହା ଦ୍ରୁତ ଗତିରେ ବଦଳି ଯାଇଥିଲା । ବିଶେଷ କରି ମଂଚରେ ଏକ ଭକ୍ତିପୂତ ପରିବେଶ ସୃଷ୍ଟି କରିବାରେ ମୋହନ ଗୋସେଇଁଙ୍କ ଯେଉଁ କୃତିତ୍ୱ, ତାହା ଗୌର ସୁନ୍ଦରଙ୍କର ନଥିଲା । ମୋହନ ଗୋସେଇଁ ସ୍ୱୟଂ ମଂଚରେ ଅବତୀର୍ଣ୍ଣ ହୋଇ ଦଳକୁ ନେତୃତ୍ୱ ଦେଉଥିଲେ । ଦର୍ଶକମାନଙ୍କ ଉପରେ ଏହାର ଚମତ୍କାର ପ୍ରଭାବ ପଡୁଥିଲା । ମଂଚ ଉପରେ ମୋହନ ଗୋସାଇଁଙ୍କ ଯାଦୁକରୀ ପ୍ରଭାବ ସମ୍ପର୍କରେ ନାଟ୍ୟକାର ଲକ୍ଷ୍ମୀଧର ନାୟକ ଲେଖିଛନ୍ତି, '' ଥିଏଟର ଆରମ୍ଭ ହେବା ପୂର୍ବରୁ ମୃଦଙ୍ଗ ଟିପା ଭିତରେ ଗୋପାଳ କୃଷ୍ଣଙ୍କର 'ରସ ମାନସ ରାଧିକେଶ' ଗୀତଟି କିମ୍ବା 'ଆହା ମୋ ନନ୍ଦ କୋଳେ ଗୋବିନ୍ଦ' ଅବା 'ଘନ ବରନ ମଦନ ମୋହନଙ୍କୁ ଛନଛନ ହୋଇ ଚାହିଁଲୁ କି ଗୋ' ଗୀତଟି ଘାଗଡ଼ା ପାଟିଆ ମୋହନ ଗୋସ୍ୱାମୀ ଗାଇ ଗାଇ, ନଣ୍ଡା ମୁଣ୍ଡରେ ହାତ ବୁଲେଇ ବୁଲେଇ ଯେତେବେଳେ ଉଇଙ୍ଗସ ପଛରୁ ବାହାରନ୍ତି, ସେତେବେଳେ ଦର୍ଶକ ମହଲରେ କି ଭାବ ଗଦଗଦ ତନ୍ମୟତା ! କି ଉତ୍ସାହ! କି ଉଦ୍ଦୀପନା! ଗୀତ ପରେ ଅଭିନୀତ ହେବାକୁ ଯାଉଥିବା ନାଟକ ସମ୍ବନ୍ଧରେ କିଂଚିତ ସୂଚନା ଦେବାକୁ ଯାଇ ଶ୍ରୀକୃଷ୍ଣ ପ୍ରେମଲୀଳା ସମ୍ପର୍କରେ ଓଡ଼ିଆ ପ୍ରାଚୀନ କାବ୍ୟ କବିତାରେ ଭଗବତ ପ୍ରେମର ଉତ୍କର୍ଷତା, ଭାରତୀୟ ସାହିତ୍ୟରେ କିପରି ଶ୍ରେଷ୍ଠତ୍ୱର ଦାବୀ ରଖେ, ତାହା ବ୍ୟାଖ୍ୟା କରି ବୁଝାଇଲାବେଳେ ଓଡ଼ିଆ ଜାତୀୟ ସାହିତ୍ୟର ଗର୍ବ ଓ ଗୌରବରେ ସାରା ଦର୍ଶକ ମଣ୍ଡଳୀ ଯେପରି ଅନୁପ୍ରାଣିତ ହୋଇଯାଏ, ସେ ଦୃଶ୍ୟର କି ତୁଳନା ଅଛି ଆଜିର ପ୍ରେକ୍ଷାଳୟରେ ? ''ମୋହନ ଗୋସ୍ୱାମୀ ଦର୍ଶକୀୟ ମନସ୍ତତ୍ତ୍ୱ ଭଲ ଭାବରେ ବୁଝି ତାହାର ସୁଯୋଗ ନେଉଥିଲେ । ବକ୍ସ ଅଫିସ ସଫଳତା ପାଇଁ ଏହା ଅପରିହାର୍ଯ୍ୟ । ଗୌର ଚରଣ ରହୁଥିଲେ ପରୋକ୍ଷରେ ପରିଚାଳନା ଦାୟିତ୍ୱ ନେଇ । ଷାଠିଏ ଦଶକରେ ଯେତେବେଳେ ଓଡ଼ିଶାରେ ପାରମ୍ପରିକ ନାଟକର ଅବକ୍ଷୟ ଆରମ୍ଭ ହୋଇଗଲାଣି, ସେତେବେଳେ ଜନମାନସରେ ରାଧାକୃଷ୍ଣଙ୍କର ପ୍ରେମଲୀଳାର କୌଣସି ପ୍ରଭାବ ପଡ଼ନ୍ତା ନାହିଁ । ଅଥଚ ଗୌର ଚରଣଙ୍କର ସମ୍ବଳ ଥିଲା, ସ୍ୱର୍ଗୀୟ ପିତାଙ୍କର ସୁନାମ ଓ ଲୋକପ୍ରିୟତା ତଥା 'ରାସନାଟକ ସମ୍ପର୍କୀୟ କିଛି ଅଭିଜ୍ଞତା, ଆଧୁନିକ ମଂଚ ନାଟକ ସମ୍ପର୍କରେ ତାଙ୍କର କୌଣସି ପ୍ରତ୍ୟକ୍ଷ ଅଭିଜ୍ଞତା ନ ଥିଲା । ମୋହନ ଗୋସ୍ୱାମୀ ଦଳ ଗଢ଼ି ଥିଲେ, କିଶୋର କଳାକାରମାନଙ୍କୁ ନେଇ । ତେଣୁ ସେମାନଙ୍କ ଆତ୍ମ ବିଶେଷ କୌଣସି

Digitized by srujanika@gmail.com

ବନମାଳି ପତି, ପ୍ରତିଷ୍ଠାତା,
ରାଧାକୃଷ୍ଣ ଥିଏଟର

କୁଞ୍ଜବିହାରୀ ବୋଷ, ପ୍ରତିଷ୍ଠାତା
ବାସନ୍ତୀ ପେଣ୍ଡାଲ

ଅଶ୍ୱିନୀ କୁମାର ଘୋଷ
ପ୍ରତିଷ୍ଠାତା, ବନମାଳି ଆର୍ଟ ଥିଏଟର

ସୋମନାଥ ଦାଶ

ପ୍ରତିଷ୍ଠାତା : ଅନ୍ନପୂର୍ଣ୍ଣା ଥିଏଟର

ଜଗମୋହନ ଲାଲ, ଆଦି ନାଟ୍ୟକାର

ଲିଙ୍ଗରାଜ ନନ୍ଦ, ସ୍ୱତ୍ୱାଧିକାରୀ

ଅନ୍ନପୂର୍ଣ୍ଣା 'ବି' ଗ୍ରୁପ୍

ବାଉରିବନ୍ଧୁ ମହାନ୍ତି

ପରିଚାଳକ : ଅନ୍ନପୂର୍ଣ୍ଣା 'ଏ' ଗ୍ରୁପ୍

କବିଚନ୍ଦ୍ର କାଳୀଚରଣ ପଟ୍ଟନାୟକ

ପ୍ରତିଷ୍ଠାତା : ଓଡ଼ିଶା ଥିଏଟର୍ସ

Digitized by srujanika@gmail.com

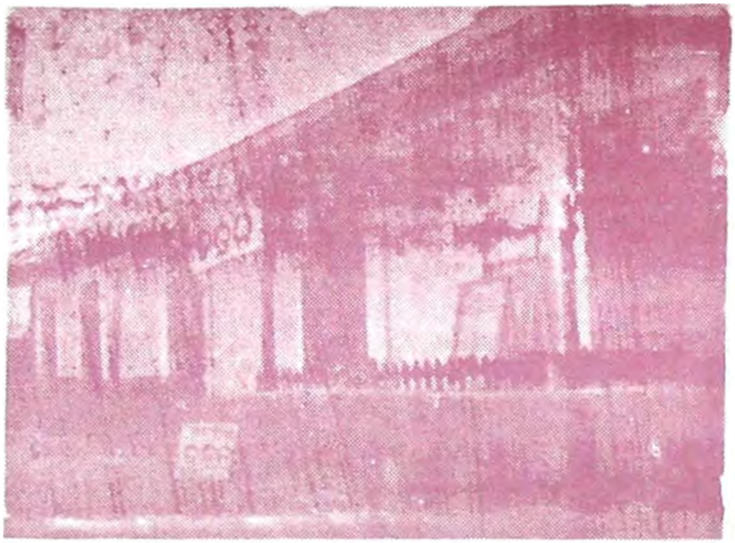

ଜନତା ରଙ୍ଗମଞ୍ଚ, କଟକ

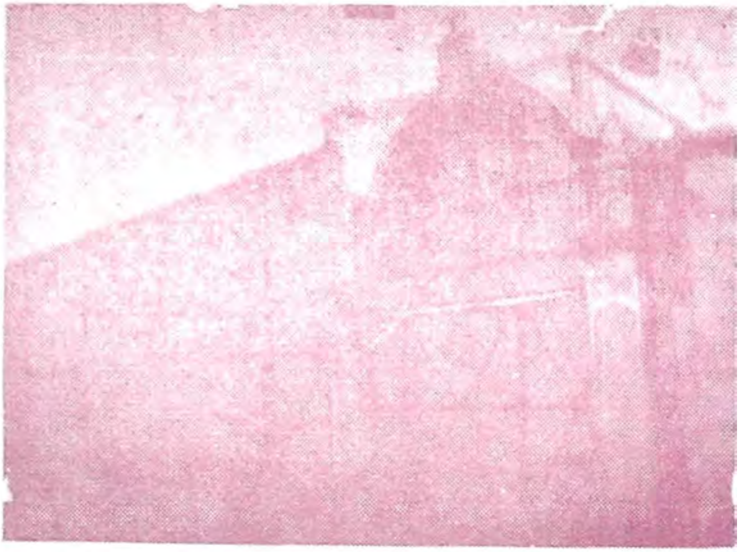

ରୂପଶ୍ରୀ ରଙ୍ଗମଞ୍ଚ, କଟକ

Digitized by srujanika@gmail.com

ସମସ୍ୟାର ପ୍ରଶ୍ନ ଉଠୁ ନଥିଲା । ଗୌର ସୁନ୍ଦରଙ୍କର କଳାକାରମାନେ ହେଉଛନ୍ତି ବୟସ୍କ । ନିଜର ଅଧିକାର ସମ୍ପର୍କରେ ଅତ୍ୟନ୍ତ ସଚେତନ । ଦଳର ଭଙ୍ଗାଗଢ଼ା ବ୍ୟାପାରରେ ନେତୃତ୍ୱ ନେବା ପାଇଁ ସର୍ବଦା ପ୍ରସ୍ତୁତ । ଏଥିରେ ଅଭିଜ୍ଞତା ହୀନ ଗୌର ସୁନ୍ଦରଙ୍କୁ ଦଳ ଚଳାଇବା ପାଇଁ କିଭଳି ଅସୁବିଧାର ସମ୍ମୁଖୀନ ହେବା ପାଇଁ ପଡ଼ିଥିବ, ତାହା ନ କହିଲେ ମଧ ଚଳିବ । ଅଳ୍ପଦିନ ମଧରେ ତେଣୁ ସେ କ୍ଲାନ୍ତ ହୋଇପଡ଼ିଲେ । ସହରରେ କୌଣସି ସ୍ଥାୟୀ ଆବେଦନ ସୃଷ୍ଟି କରି ନପାରି ପିତାଙ୍କ ଭଳି ଦଳକୁ ନେଇ ଗ୍ରାମାଞ୍ଚଳ ଗସ୍ତ କରୁଥିଲେ । ସେଠାରେ ଦଳର ସେଭଳି କୌଣସି ଆୟ ହେଉନଥିଲା। ତଥାପି ଦଳ ବଂଚି ଥିଲା କିଛିଦିନ । ଦଳପାଇଁ ପ୍ରୟୋଜକ ଅର୍ଥ । ତାହାତ ଆସୁନଥିଲା । ସେଇ ଚିନ୍ତାରେ ଅହରହ ବ୍ୟସ୍ତ ରହି ପରିଚାଳକ ନିଷୟ କଳାର ଉତ୍କର୍ଷ ବୃଦ୍ଧି କିମ୍ବା ମଂଚର ଅନ୍ୟାନ୍ୟ ସମସ୍ୟାର ସମାଧାନ ଦିଗରେ ସତର୍କ ଦୃଷ୍ଟି ଦେବା ସମ୍ଭବ ପର ହୋଇନଥିଲା । ତେଣୁ ଦଳରେ ଏହାର ସୃଷ୍ଟି ଲଗ୍ନରୁହିଁ ନାନା ପ୍ରକାର ଅସନ୍ତୋଷ ଲାଗି ରହିଥିଲା ।

ଦଳପାଇଁ ପ୍ରୟୋଜନ ଥିଲା ଉନ୍ନତ ମାନର ସମୟୋପଯୋଗୀ ନାଟକ । ବର୍ଣ୍ଣାଢ଼୍ୟ ବେଶ ପୋଷାକ, ସିନସିନେରୀ କିମ୍ବା ଶବ୍ଦ ଆଉ ଆଲୋକର ଯାଦୁକରୀ କୌଶଳ ପ୍ରଦର୍ଶନ । ଏଥିପାଇଁ ସେଇ କ୍ଷେତ୍ରର ବିଶେଷଜ୍ଞ ମାନଙ୍କର ସାହାଯ୍ୟ ଲୋଡ଼ା ପଡୁଥିଲା ଏବଂ ଏଥିପାଇଁ ଦରକାର ଥିଲା ପ୍ରଚୁର ଅର୍ଥ । ଦଳର ତାହା ନଥିଲା । ମୋହନ ଗୋସ୍ୱାମୀ ରାସ ପରିବେଷଣ ଆରମ୍ଭ କରିଥିଲେ ପେଟ୍ରୋମାକସ ଆଲୁଅ ଜଳାଇ । ବୈଦ୍ୟୁତିକ ଯନ୍ତ୍ରପାତିର ସହାୟତାରେ ମଂଚମାୟା ସୃଷ୍ଟି କରିବା ତାଙ୍କ ପାଇଁ ଅଜଣା ଥିଲା ଏବଂ ତା'ର ପ୍ରୟୋଜନ ମଧ ନଥିଲା । ଧର୍ମ ବିଶ୍ୱାସୀ ଦର୍ଶକ ମଂଚ ଉପରେ ଶରୀର ଧାରୀ ରକ୍ତ ମାଂସର ରାଧା କୃଷ୍ଣଙ୍କୁ ଦେଖି ଅନ୍ୟ ସମସ୍ତ କଥା ଭୁଲି ଯାଉଥିଲେ ଏବଂ ଧର୍ମର ପ୍ଲାବନରେ ଭାସିଯାଉଥିଲେ। ଗୌରସୁନ୍ଦରଙ୍କ ସମୟକୁ ଅବସ୍ଥା ବଦଳି ଯାଇଥିଲା । ଅଧ୍ୟାତ୍ମଭାବ ସ୍ଥାନରେ ହେତୁବାଦ ସମସ୍ତ ଜନଚେତନାକୁ ଆଚ୍ଛନ୍ନ କରିସାରିଥିଲା । ସେଇ ସମୟରେ ସ୍ୱୟଂ ମୋହନ ଗୋସ୍ୱାମୀଙ୍କ ଯାଦୁ ମଧ କାର୍ଯ୍ୟକାରୀ ହୋଇନଥାନ୍ତା ।

ତେଣୁ ଦଳର ପତନ ହେଲା । ଗୌରସୁନ୍ଦରଦଳ ଉଠାଇଦେଇ ଅନ୍ୟ ଏକ ଅଭିନୟ ସଂସ୍ଥାରେ କିଛି କଳାକାରଙ୍କୁ ନେଇ ଆଶ୍ରୟ ନେଲେ । ସ୍ୱପ୍ନଭଙ୍ଗର ବେଦନା ହୁଏତ ପ୍ରତ୍ୟେକ ମୁହୂର୍ତ୍ତରେ ତାଙ୍କୁ ଅଶାନ୍ତ କରୁଥିଲା । କଳାକାରକୁ ଚାକିରୀ ଷଣ୍ଢ ବେକରେ ପଘା ପରି । ଗୌରସୁନ୍ଦର ରୋଗାକ୍ରାନ୍ତ ହେଲେ ଓ ଘରକୁ ଫେରିଗଲେ । ଶୁଣାଯାଏ ପୁରୀରେ ସେ ପୁଣି ନିଜ ଦଳର ପୁନର୍ଗଠନ ନିମନ୍ତେ ଉଦ୍ୟମ ଆରମ୍ଭ କରିଥିଲେ ମାତ୍ର ତାଙ୍କର ସମୟ ଶେଷ ହୋଇଥିଲା । ନୂଆ କିଛି ଆରମ୍ଭ କରିବାର ଶକ୍ତି ମଧ ନିଃଶେଷିତ ହୋଇଥିଲା । ନିଜର ଅସମାପ୍ତ କାର୍ଯ୍ୟକୁ ଛାଡ଼ି ତାଙ୍କୁ ବିଦାୟ ନେବାକୁ ପଡ଼ିଲା ଅଶାନ୍ତ ଏକ ମନ ନେଇ ।

'ଉତ୍କଳ ଥିଏଟର' ଓଡ଼ିଶାର ମଂଚ ଇତିହାସରେ କୌଣସି ସ୍ଥାୟୀ ପଦ ଚିହ୍ନ ଛାଡ଼ିଯାଇଛି, ଏକଥା କୁହାଯାଇ ନପାରିଲେ ମଧ, ମଂଚ ଚେତନାର ପ୍ରସାରରେ ଏହାର ଅବଦାନକୁ ଅସ୍ୱୀକାର କରିହେବ ନାହିଁ । ମଂଚଟି ଥିଲା ମରିଚକୋଟ ଗଳିର ଏକ ଅସ୍ଥାୟୀ ଗୃହରେ ।

(ଡ) ଜଗନ୍ନାଥ ଥିଏଟର, ପୁରୀ :- ଫୁଟିବା ଆଗରୁ ଝଡ଼ିପଡ଼ିଥିବା ଭଏ ହେଉଛି ଆଉ ଏକ ଝରାଫୁଲର ଇତିହାସ । ଲୋକନାଥ ମହାନ୍ତି, ଆଉ ତାଙ୍କର ଜଣେ ଶିକ୍ଷକ ବନ୍ଧୁ (ବୋଧ ହୁଏ କୃଷ୍ଣଚନ୍ଦ୍ର ପଡ଼ିଆରୀ କିମ୍ବା ଶ୍ରୀ ନରସିଂହ ନନ୍ଦ)

Digitized by srujanika@gmail.com

ଗୋଟିଏ ବ୍ୟବସାୟୀ ମଂଚର ପରିକଳ୍ପନା କରନ୍ତି ୧୯୪୬ ମସିହାରେ । ମଂଚ ଓ ନାଟକ ସମ୍ପର୍କରେ ଉଭୟଙ୍କର ପ୍ରଚୁର ଅଭିଜ୍ଞତା ଥିଲା । 'ଜଗନ୍ନାଥ କ୍ଲବ' ର ଅଭିନୟ କାଳରୁ ଉଭୟେ ପୁରୀର ମଂଚାଭିନୟ ପ୍ରକ୍ରିୟା ସହିତ ପରିଚିତ ଥିଲେ । ତେଣୁ 'ଜଗନ୍ନାଥ ଥିଏଟର' ନାମ ଦେଇ ଦଳଟିଏ ଗଢ଼ିବା, ସେମାନଙ୍କ ପକ୍ଷରେ ବିଶେଷ କଷ୍ଟକର ହୋଇନଥିଲା । ଦକ୍ଷିଣ ପାର୍ଶ୍ୱମଠ ବେଢ଼ା ଭିତରେ ଏକ ଅସ୍ଥାୟୀ ମଂଚ ନିର୍ମାଣର ପରିକଳ୍ପନା କରାଗଲା । ପରିଚାଳନାର ଦାୟିତ୍ୱରେ ରହିଲେ ତତ୍କାଳୀନ କଟକ ଜିଲ୍ଲା ବୋର୍ଡ଼ ଅଫିସର ସହକାରୀ ନନ୍ଦକିଶୋର ଦାଶ । ଶ୍ରୀ ଥିଏଟର ସହିତ ମହାନ୍ତି ମହାଶୟ ସମ୍ପୃକ୍ତ ଥିଲେ ।

ଅଭିନେତା ସଂଗ୍ରହ କାର୍ଯ୍ୟ ଚାଲିଲା । ସ୍ଥାନୀୟ କେତେକ ଅଭିନେତାଙ୍କ ସହିତ କଟକର କେତେକ ଅଭିନେତା ଓ ଅଭିନେତ୍ରୀ ଏହି ମଂଚରେ ଯୋଗ ଦେଲେ । କୁହାଯାଉଛି ଯେ ସେତେବେଳେ ଏହି ମଂଚର କର୍ତ୍ତୃପକ୍ଷ , ସେ କାଳର ଅନ୍ନପୂର୍ଣ୍ଣା 'ଏ' ମଂଚର କେତେକ ଅଭିନେତ୍ରୀଙ୍କୁ ମଧ ନିଜ ଆଡ଼କୁ ଟାଣିବାର ଗୋପନ ଉଦ୍ୟମ ଚଳାଇ ଥିଲେ । 'ଏ' ଗ୍ରୁପ ସେତେବେଳେ ବାଉରିବନ୍ଧୁ ମହାନ୍ତିଙ୍କ ନେତୃତ୍ୱରେ ନିଜର ସ୍ୱତନ୍ତ୍ର ଭାବମୂର୍ତ୍ତି ପ୍ରତିଷ୍ଠାରେ ବ୍ୟସ୍ତ । ଦଳର ସଦା ସତର୍କ ପରିଚାଳକ ମହାନ୍ତି ନୂତନମଂଚର ଏହି ଅପଚେଷ୍ଟାକୁ ପଣ୍ଡ କରିଦେବାରେ ସକ୍ଷମ ହୋଇଥିଲେ ।

ଯାହାହେଉ, ଦଳ କୌଣସି ମତେ ଗଢ଼ା ହୋଇଗଲା । ଏମାନେ ପ୍ରଥମ ନାଟକ ହିସାବରେ ବାଛିଲେ ଅଶ୍ୱିନୀକୁମାରଙ୍କର 'ଚଣ୍ଡାଳୁଣୀ' ନାଟକକୁ । ଏଇଟି ହେଉଛି 'ଅନ୍ନପୂର୍ଣ୍ଣାମଂଚ'ର ଲୋକପ୍ରିୟ ନାଟକ ମାନଙ୍କ ଭିତରୁ ଗୋଟିଏ । ଅଭିନୟର ସ୍ୱତ୍ତ୍ୱ ତେଣୁ ସେମାନଙ୍କର । ନୂଆମଂଚ ଏହି ନାଟକ ପାଇଲେ ନାହିଁ । ଏହାପରେ ସେମାନେ ବାଛିଲେ ବଂଗଳା ନାଟ୍ୟକାର ସଚୀନ୍ଦ୍ର ନାଥ ସେନଗୁପ୍ତଙ୍କର ରଚନା 'ସିରାଜଉଦ୍ଦୌଲା' (୧୯୩୮ରେ କଲିକତାର ନାଟ୍ୟ ନିକେତନ ମଂଚରେ ଅଭିନୀତ) ନାଟକକୁ । ଅନୁବାଦ କାମ ଆଗେଇ ଚାଲିଲା । ଇତି ମଧ୍ୟରେ ଗୋଟିଏ ଦୁର୍ଘଟଣା ଘଟିଗଲା । କଟକର କଳାକାରମାନେ ବେତନ ଦାବୀ କଲେ । ତାହାହିଁ ଥିଲା ସେମାନଙ୍କର ନିଯୁକ୍ତିର ସର୍ତ୍ତ । ପ୍ରଦର୍ଶନ ଆରମ୍ଭ ନ ହେବା ପର୍ଯ୍ୟନ୍ତ କୌଣସି ବେତନ ଦିଆଯାଇପାରିବ ନାହିଁ ବୋଲି ମହାନ୍ତି ରୋକଠୋକ ଭାବରେ ଜଣାଇଦେଲେ । କଟକର କଳାକାରମାନେ ଆଉ ମଂଚ ମୁହାଁ ହେଲେ ନାହିଁ । ନୂତନ କଳାକାର ସଂଗ୍ରହ କରି ଅଭିନୟ ବ୍ୟବସ୍ଥା କରିବା ସମ୍ଭବ ନଥିଲା । ତେଣୁ ପୁଣି ଏକ ସମ୍ଭାବନାର ମୃତ୍ୟୁହେଲା । ଦଳର ଜନ୍ମ ଏବଂ ମୃତ୍ୟୁ ସବୁ ଗୋଟିଏ ବର୍ଷରେ । ବର୍ଷଟି ହେଉଛି ୧୯୪୬ ।

(ଟ) ହଜୁରୀ ଥିଏଟର, ପୁରୀ :- ପୁରୀର ଦୁଇ ପ୍ରତିଷ୍ଠିତ ସମ୍ଭ୍ରାନ୍ତ ପରିବାର - ହଜୁରୀ ପରିବାର ଓ ଗୁରୁପରିବାର। ଏମାନେ ଶ୍ରୀ ଜୀଉଙ୍କ ସେବାୟତ । ଗୁରୁ ପରିବାରର ହରିହର 'ବଡ଼େ ହରିହର' ନାମରେ ପରିଚିତ ଏକ କିମ୍ବଦନ୍ତୀୟ ବ୍ୟକ୍ତିତ୍ୱ । ହଜୁରୀ ପରିବାର ସହ ବିପ୍ଳବୀ ଚାଖିଖୁଣ୍ଟିଆଙ୍କର ସମ୍ପର୍କ ଏହାକୁ ଏକ ଐତିହାସିକ ମର୍ଯ୍ୟାଦା ଦେଇଛି । ବଳଭଦ୍ର ହଜୁରୀ ସେଇ ପରିବାରର ସନ୍ତାନ - କଳାପ୍ରାଣ । ଏମିତିରେ ପଣ୍ଡା ପଡ଼ିଆରୀଙ୍କ ଭିତରେ ନୃତ୍ୟ, ସଙ୍ଗୀତ ନାଟକର ଅନୁରାଗ ଟିକିଏ ବେଶୀ । ବଳଭଦ୍ର ତେଣୁ ଉତ୍ତରାଧିକାର ସୂତ୍ରରେ ଏହା ଲାଭ କରିଥିବେ । ଅର୍ଥର ଅଭାବ ତାଙ୍କର ନଥିଲା । ସେ ଏକ ବ୍ୟବସାୟୀ ମଂଚର ପରିକଳ୍ପନା କରି ବସିଲେ । ଶୁଣାଯାଏ ଏକ ନାଟ୍ୟାନୁଷ୍ଠାନରେ ଯୋଗଦେବାକୁ ଯାଇ ସେ ସେଠାରେ ଆସନ ବିବାଦର ସମ୍ମୁଖୀନ ହୋଇଥିଲେ । ସେଇଠୁ ତାଙ୍କ ମନରେ ନିଜସ୍ୱ ଏକ ମଂଚ ସ୍ଥାପନର ପରିକଳ୍ପନା ଆସିଲା । ବଳଙ୍ଗାର ବନମାଳୀ ପତି ମଧ ଠିକ୍ ଏଇଭଳି ଅବସ୍ଥାର ଶିକାର ହୋଇ ଥିଏଟରର ପରିକଳ୍ପନା କରିଥିବାର

Digitized by srujanika@gmail.com

କୁହାଯାଏ । ଲୋକାଳୟଠାରୁ ଦୂରରେ ମନ୍ଦିରଠାରୁ ଶ୍ରୀ ଲୋକନାଥ ମନ୍ଦିରକୁ ଯିବା ବାଟର ଡ଼ାହାଣପଟେ ଏକ ଖୋଲା ପଡ଼ିଆରେ ବିରାଟ ମଂଚ ଆରମ୍ଭ ହେଲା । ସେତେବେଳେ ସେ ଅଞ୍ଚଳ ଆଜି ଭଳି ନଥିଲା । ହୁଏତ ହଜୁରୀ ଶସ୍ତାରେ ସେ ପଟେ ଜମି ପାଇଥିବେ ବା ଜମିଟି ତାଙ୍କର ନିଜର ହୋଇଥିବ । ତେଣୁ ସେଇଠି ସେ ତୋଳାଇଲେ ବିରାଟ ରଂଗମଂଚ । ପକ୍କା କାନ୍ଥ - ଟିଣ ଛାଉଣି । କୁହାଯାଉଛି ଯେ, ଏତେ ବଡ଼ ପେଣ୍ଡାଲ ଏବଂ ଏ ଭଳି ବ୍ୟବସ୍ଥା ଏଯାଏଁ ଓଡ଼ିଶାର କୌଣସି ପେଶାଦାର ମଂଚରେ ସମ୍ଭବ ହୋଇନାହିଁ । ହଜୁରୀ ମହାଶୟ ରାଜ୍ୟ ବାହାରୁ ଏଥିପାଇଁ ଅଭିଜ୍ଞ ତଦ୍‌ବିଦ ମାନଙ୍କୁ ନିମନ୍ତ୍ରଣ କରି ଆଣିଥିଲେ । ସେଇ ମାନଙ୍କ ବ୍ୟବସ୍ଥାପନାରେ ମଂଚ ନିର୍ମାଣ ଶେଷ ହେଲା । ଏଥିପାଇଁ ସେ କାଳରେ ବ୍ୟୟ ହେଲା ଦେଢ଼ ଲକ୍ଷ ଟଙ୍କା । ବାଦ୍ୟଯନ୍ତ୍ର ପ୍ରଭୃତି ମଂଚୋପକରଣ ସଂଗ୍ରହ କରାଗଲା ସୁଦୂର ବମ୍ବେରୁ । ଅଭିନୟରେ ପ୍ରତ୍ୟକ୍ଷ ଅଭିଜ୍ଞତା ଥିବା ଅଭିନେତା ଅଭିନେତ୍ରୀ ମାନଙ୍କୁ ନିର୍ବାଚନ କରାଗଲା । ବର୍ତ୍ତମାନ ଆସିଲା ନାଟକ ନିର୍ବାଚନରେ ପ୍ରଶ୍ନ ।

୧୯୨୫ରେ ଏହି ମଂଚ ପ୍ରସ୍ତୁତ ହୋଇଗଲା । ଦୃଶ୍ୟ ପଟ ପ୍ରସ୍ତୁତ କଲେ କଲିକତାର ପ୍ରସିଦ୍ଧ ଚିତ୍ର ଶିଳ୍ପୀ 'ମନି -ଫନୀ' । ଶ୍ୟାମ ସୁନ୍ଦରର ଖୁଣ୍ଟିଆ, ଫକୀର ପ୍ରତିହାରୀ, ଭିକାରୀ ଦଳେଇ,ବିପିନ ମୁଖାର୍ଜି, କାଶୀନାଥ ମହାପାତ୍ର ସୋମନାଥ ଚିହ୍ନରା, କାଶୀ ମହାସୁଆର ପ୍ରଭୃତି କଳାକାରମାନେ ଏଥିରେ ଯୋଗ ଦେଲେ । ଏହି ମଂଚରେ ସମ୍ବରାସୁର, ସୀତା ବିବାହ, ସେଓଟୀ, ଗୋପେଶ୍ୱର ପୂଜା ହରିଶ୍ଚନ୍ଦ୍ର, ସାବିତ୍ର- ସତ୍ୟବାନ, ସୈରିନ୍ଧ୍ରୀ ପର୍ଶୁରାମ ମାତୃହତ୍ୟା ପ୍ରଭୃତି ପୌରାଣିକ ଓ ଐତିହାସିକ ନାଟକମାନ ଅଭିନୀତ ହୋଉଥିଲା । ମଂଚ ସଜ୍ଜା ଏବଂ ଅଭିନୟ ବେଶ୍ ଉଚ୍ଚ କୋଟିରଥିଲା ବୋଲି ଶୁଣାଯାଏ । ନାରଦଙ୍କର ଶୂନ୍ୟରୁ ଅବତରଣ, ମୟୂରର ନୃତ୍ୟ ପ୍ରଭୃତି ବେଶ୍ ଆକର୍ଷଣୀୟ ହେଉଥିଲା । ଦୃଶ୍ୟପଟକୁ ଯୋଡ଼ି ମଂଚ ପରିଚାଳକ ଦର୍ଶକମାନଙ୍କ ମଧ୍ୟରେ ଚାଞ୍ଚଲ୍ୟ ସୃଷ୍ଟି କରୁଥିଲେ । ରୂପ ସଜ୍ଜା ମଧ୍ୟ ଆକର୍ଷଣୀୟ ହେଉଥିଲା । ମଂଚ ଯେଉଁଠି ନିର୍ମିତ ହୋଇଥିଲା, ସେଇଟି ସାଧାରଣ ଗତାଗତ ସ୍ଥାନ ନୁହେଁ । ସେ ସମୟରେ ରାତିରେ ସେ ଆଡ଼େ ଯିବା ପାଇଁ ଲୋକେ ଯେ ସହଜରେ ରାଜି ହେଉଥିବେ ଏଭଳି ମନେ କରାଯାଇପାରୁନାହିଁ । ଗମନାଗମନର ସାଧନ ମଧ୍ୟ ବିଶେଷ ସୁଲଭ ନ ଥିଲା । ଆମର ଧାରଣା ସେ ଇ ରଂଗମଂଚଟି ଯଦି ସହର ଭିତରେ କେଉଁଠି ନିର୍ମିତ ହୋଇଥାଆନ୍ତା, ତେବେ ନିଶ୍ଚୟ ଏତେ ଶୀଘ୍ର ତାହାର ଜୀବନଦୀପ ଲିଭି ନଥାନ୍ତା ।

ମାତ୍ର ଅଳ୍ପସମୟ ମଧ୍ୟରେ ସେ କାଳରେ ଅଢ଼େଇଲକ୍ଷ ଟଙ୍କା ଓ ଜଣେ କଳାପ୍ରାଣ ବ୍ୟକ୍ତି ର ଅନେକ ସ୍ୱପ୍ନର ବିନିମୟରେ ପ୍ରତିଷ୍ଠିତ ହୋଇଥିବା ରଂଗମଂଚର ପାଦପ୍ରଦୀପ ଲିଭିଗଲା । ନିଶ୍ଚିତ ଭାବରେ ଦର୍ଶକ ମାନଙ୍କର ସହଯୋଗ ଅଭାବରୁ ଏହି ଦୁଃଖଦ କାଣ୍ଡଟି ଘଟିଲା । ହଜୁରୀ ମହାଶୟ ଉପରୋକ୍ତ ଦୁଇଟି ବିଷୟରେ ଧ୍ୟାନ ଦେଇଥିଲେ, ମଂଚର ଅପମୃତ୍ୟୁ ଘଟିନଥାନ୍ତା ।

ମଂଚର ମୃତ୍ୟୁ ଏଠାର ଏକ ସାଧାରଣ କଥା । ହଜୁରୀ ମହାଶୟ ବିପୁଳ ଅଙ୍କର ଆର୍ଥିକ କ୍ଷତି ସହିଲେ । ମାତ୍ର କାଳ କାଳକୁ ଏହା ଏକ ଅତି ଭୟଙ୍କର ଦୃଷ୍ଟାନ୍ତ ହୋଇରହିଗଲା । ଏହା ରଂଗମଂଚ ପାଇଁ ନିଶ୍ଚିତ ଭାବରେ କ୍ଷତିକାରକ ।

(ଠ) ନାଟ୍ୟ ମନ୍ଦିର, ବରଗଡ଼ :- ପଶ୍ଚିମ ଓଡ଼ିଶା ଉପକୂଳବର୍ତ୍ତୀ ଅଂଚଳର କେତୋଟି ବ୍ୟବସାୟୀ ନାଟ୍ୟ ଦଳ ପାଇଁ

Digitized by srujanika@gmail.com

ଭଲ ବ୍ୟବସାୟର କ୍ଷେତ୍ର ଥିଲା । ମୋହନ ଗୋସ୍ୱାମୀ, କୃଷ୍ଣ ପ୍ରସାଦ ବସୁ, ଅନ୍ନପୂର୍ଣ୍ଣା , ଓଡ଼ିଶା ଥିଏଟର୍ସ , ପ୍ରଭୃତି ଦଳ ଭିନ୍ନ ଭିନ୍ନ ସମୟରେ ସମ୍ବଲପୁର, ବରଗଡ଼, ବଲାଙ୍ଗିର, ଭବାନିପାଟଣା, କୁଚିଣ୍ଡା, ଦେବଗଡ଼ ପ୍ରଭୃତିରେ ଅଭିନୟ ପ୍ରଦର୍ଶନ କରିଛନ୍ତି । ବାମଣ୍ଡା, ବଲାଙ୍ଗୀର, ଭବାନୀପାଟଣା ପ୍ରଭୃତିରେ ରାଜାମାନଙ୍କର ନିଜସ୍ୱ ମଂଚ ମଧ୍ୟ ଥିଲା । ଅନ୍ୟ ସମୟରେ ଏ ଅଞ୍ଚଳର ସମୃଦ୍ଧ ଲୋକନାଟ୍ୟ ସାଧାରଣ ଜନତାର ମନୋରଂଜନ କରୁଥିଲା ଏବଂ ପରେ ବିଭିନ୍ନସ୍ଥାନରେ ସୌଖୀନ ଅଭିନୟ ସଂସ୍ଥାମାନ ମଧ ସ୍ଥାପିତ ହୋଇଥିଲା । ଏହିଭଳି ସ୍ଥିତିରେ ଏ ଅଂଚଳର ପ୍ରଥମ ବ୍ୟବସାୟୀ ମଂଚ ସ୍ଥାପିତ ହୋଇଥିଲା ବରଗଡ଼ ଠାରେ । ବରଗଡ଼ ହେଉଛି ପଶ୍ଚିମ ଓଡ଼ିଶାର ଏକ ପ୍ରଧାନ ବ୍ୟବସାୟ କେନ୍ଦ୍ର । ଏହି ଉପଲକ୍ଷରେ ଏଠାରେ ବହୁ ମାରୱାଡ଼ି ବାସ କରନ୍ତି ଏବଂ କିଛି ସ୍ଥାନୀୟ ଓଡ଼ିଆ ମଧ ବ୍ୟବସାୟ କଲ୍ୟାଣରୁ ବେଶ ଧନୀ । ଏହିଭଳି ଜଣେ ବ୍ୟକ୍ତି ହେଉଛନ୍ତି ଅପର୍ତ୍ତି ପାଣିଗ୍ରାହୀ ।

ପାଣିଗ୍ରାହୀ ପାନ ବ୍ୟବସାୟରୁ ପ୍ରଚୁର ଅର୍ଥ ଆୟ କରୁଥିଲେ । ହଠାତ୍ ଏକ ବ୍ୟବସାୟିକ ରଂଗମଂଚ ସ୍ଥାପନ କରିବାର ଖିଆଲ ତାଙ୍କ ମନରେ କେମିତି ଢୁକିଲା କହିହେବନାହିଁ । ତେବେ ସେ 'ନାଟ୍ୟ ପ୍ରାଣ ବ୍ୟକ୍ତି ଥିଲେ । ଯାତ୍ରା ଓ ଥିଏଟର ନାଟକ ଦେଖିବାର ସଉକ ରଖୁଥିଲେ । ରଂଗମଂଚ ଗଢ଼ିବାର ଖିଆଲ ହୁଏତ ସେଇଥିରୁ ଆସିଥିବ । ବନ୍ଧୁମାନଙ୍କ ସହିତ ପରାମର୍ଶରୁ ଅନୁକୂଳ ମତ ପାଇସାରିଲା ପରେ ଶେଷରେ ସେ ଦଳ ଗଢ଼ି ପକାଇଲେ । ବନ୍ଧୁ ମାନେ ବାଧା ଦେଇଥିଲେ ମଧ ସେ ନିଶ୍ଚୟ ଦଳ ଗଢ଼ିଥାଆନ୍ତେ , ଏହି ଭଳି ଥିଲା ତାଙ୍କର ଆଗ୍ରହ । ଏହାହିଁ ହେଉଛି ଏ ନିଶାର ପରିଣାମ । ଦଳ ଗଠିତ ହୋଇଗଲା ।ପ୍ରଥମ ନାଟକ ହେଲା 'ରାଣାପ୍ରତାପ' (ଦ୍ୱିଜେନ୍ଦ୍ର ଲାଲ ରାୟ ରଚିତ - କଲିକତାର ଷ୍ଟାର ଓ ମିନର୍ଭାରେ ୧୯୦୫ ରେ ଅଭିନୀତ) ବଙ୍ଗଳାରୁ ଅନୁବାଦ । ସେତେବେଳେ କ୍ଷୁଦ୍ର ଏବଂ ବ୍ୟବସାୟୀ ସହର ମାରୁୱାଡ଼ି ପ୍ରଧାନ ବରଗଡ଼ରେ ଏକ ପେଷାଦାର ମଂଚ ଚଳିବା ସମ୍ଭବ କିମ୍ବା ନୁହେଁ , ଏହା ବିଚାର କରାଯାଇନଥିଲା, ତେଣୁ ବରଗଡ଼ରେ କିଛି ଦିନ ଅଭିନୟ ଦେଖାଇ ସାରିବା ପରେ ଦଳକୁ ମଫସଲ ପରିଭ୍ରମଣରେ ବାହାରିବାକୁ ପଡ଼ିଲା । କହିବା ବାହୁଲ୍ୟ ଯେ ଦଳ ଭଲ ବ୍ୟବସାୟ କରି ପାରିନ ଥିଲା।

କାରଣ ସେଇ ପୁରୁଣା । ପାଣିଗ୍ରାହୀ ଦଳ ଖୋଲିଲେ ଗୋଟିଏ ଖିଆଲରେ । ତାଙ୍କର ଆନ୍ତରିକତା ଥିଲା । ମାତ୍ର ନିଜର ପ୍ରତିଷ୍ଠିତ ବ୍ୟବସାୟ ଛାଡ଼ି ସେ ଏ ନୂଆ ବ୍ୟବସାୟ ପାଇଁ ସମୟ ତ ଦେଇ ପାରନ୍ତେ ନାହିଁ । ତା' ଛଡ଼ା ଏଥିପାଇଁ ତାଙ୍କର ଅଭିଜ୍ଞତା ମଧ ନଥିଲା । ତେଣୁ ମାତ୍ର ଦୁଇବର୍ଷ ଯଥା କଥା ଚଳିବା ପରେ ପରିଚାଳନା ଗତ ବିଭ୍ରାଟ କାରଣରୁ ଦଳ ବନ୍ଦ ହୋଇଗଲା । ଅଭିନେତା ଦୁଃଖିରାମ ସ୍ୱାଇଁ ଓ କବିରାଜ ରାଧାରମଣ ରାୟ ପ୍ରଭୃତି ଏହି ଦଳରେ ଅଭିନୟ କରୁଥିଲେ । ଅନେକ ସମ୍ଭାବନା ନେଇ ଆତ୍ମପ୍ରକାଶ କରିଥିବା ପଶ୍ଚିମ ଓଡ଼ିଶାର ପ୍ରଥମ ବ୍ୟବସାୟୀ ଅଭିନୟ ଦଳ ଏହିଭଳି ଭାବରେ ବିଲୁପ୍ତ ହେଲା ।

(ଡ଼) ଦୁର୍ଗାମଣି ଥିଏଟର, ଧର୍ମଶାଳା, କଟକ :- ଚତୁର୍ଥ ଦଶକ ବେଳକୁ ଅଭିନୟ ତାହାପୁଣି ବ୍ୟବସାୟ ଭିତ୍ତିରେ ଏହି ଚିନ୍ତାଟି ମଫସଲ ଅଂଚଳକୁ ମଧ ପ୍ରସାରିତ ହୋଇଯାଇଥିଲା । ଗୋବିନ୍ଦ ଶୂରଦେଓ, ଲକ୍ଷ୍ମୀକାନ୍ତ ମହାପାତ୍ର , ମୋହନ ଗୋସ୍ୱାମୀ, କାଳୀଚରଣ ପଟ୍ଟନାୟକ ପ୍ରମୁଖ ସେ କାଳରେ ବ୍ୟବସାୟୀ ଦଳ ନେଇ ମଫସଲ ଅଂଚଳ ପରିଭ୍ରମଣ କରି

Digitized by srujanika@gmail.com

ଲୋକଙ୍କ ମନରେ ଅଭିନୟର ଏକ ନିଶା ଲଗାଇ ଦେଉଥିଲେ ।ତାହା ଭିତରେ ଯେଉଁ ମାନଙ୍କର କିଛି ସଙ୍ଗତି ଥିଲା ଏବଂ ନାଟକ, ଅଭିନୟ ପ୍ରଭୃତି ର ସଉକ ଥିଲା, ସେଇମାନେ ହିଁ ଦଳ ଗଢ଼ିବାରେ ଅଗ୍ରଣୀ ହେଉଥିଲେ । ତେବେ ସଉକ ଆଉ ବ୍ୟବସାୟ ଏ ଦୁଇଟି ପୂରାପୂରି ଅଲଗା ଜିନିଷ । ମୋହନ ଗୋସ୍ୱାମୀ କିମ୍ବା କାଳୀଚରଣ କେହି ସଉକ ପାଇଁ ଦଳ ଗଢ଼ି ନଥିଲେ । ଏହା ଥିଲା ସେମାନଙ୍କର ଜୀବିକା । ଉଭୟେ ଥିଲେ ପ୍ରତିଭାଧର କଳାକାର । ମଂଚର 'ଜୋତା ସିଲାଇଠାରୁ ଚଣ୍ଡୀପାଠ' ପର୍ଯ୍ୟନ୍ତ ସମସ୍ତ ବ୍ୟାପାର ରେ ଧୁରୀଣ ନ ହେଲେ ମଂଚ ଚଳାଇବା କଠିନ ହୋଇପଡ଼େ । ଅଧିକାଂଶ ଦଳର ପତନ ଏହି କାରଣରୁ ହିଁ ହୋଇଛି ।

ଯାହାହେଉ ଧର୍ମଶାଳା ଅଂଚଳର ଯୋଗୀନ୍ଦ୍ର ନାଥ ପଣ୍ଡା 'ଦୁର୍ଗାମଣି ଥିଏଟର' ନାମ ଦେଇ ବ୍ୟବସାୟୀ ଦଳଟିଏ ଗଢ଼ିଲେ ୧୯୪୧ ମସିହାରେ । ସବୁ ଠାରୁ ବଡ଼ କଥା ନାରୀ ଭୂମିକାରେ ଅଭିନୟ କରିବା ପାଇଁ ସେଉ ମଫସଲ ଅଂଚଳରେ ସ୍ତ୍ରୀ ଅଭିନେତ୍ରୀମାନଙ୍କୁ ନିଯୁକ୍ତି ଦିଆଯାଉଥିଲା । ଏଥିରୁ ପଣ୍ଡା ମହାଶୟ ଙ୍କର ପ୍ରଗତିଶୀଳ ଦୃଷ୍ଟିକୋଣର ପରିଚୟ ମିଳେ । ଅଭିନେତା ରୂପେ ସ୍ଥାନୀୟ କଳାକାର ମାନେ ଯୋଗ ଦେଉଥିଲେ । ପରେ ଅନ୍ନପୂର୍ଣ୍ଣା 'ବି'ରେ ଅଭିନୟ କରି ଖ୍ୟାତି ପାଇଥିବା ଶ୍ରୀ କେଶବ ଚନ୍ଦ୍ର ଶତପଥି ଓ ମାଧବାନନ୍ଦ କର ପ୍ରଥମେ ଅଭିନେତା ରୂପେ ଏହି ଦଳରେ ଯୋଗ ଦେଇଥିଲେ । ଏହା ଏକ ଭ୍ରାମ୍ୟମାଣ ଦଳ ଥିଲା ଏବଂ ଅଭିନୟ ପାଇଁ ପାଖ ଆଖ ଅଂଚଳକୁ ଯାଉଥିଲା । ଶୁଣାଯାଏ ଅଳ୍ପଦିନ ଭିତରେ ଦଳ ବେଶ ସୁନାମ ମଧ୍ୟ ଅର୍ଜନ କରିଥିଲା । ତଥାପି ଦଳ ତିଷ୍ଠି ପାରିଲା ନାହିଁ । କଟକରେ ଅନ୍ନପୂର୍ଣ୍ଣା ମଂଚ ସ୍ଥାୟୀ ହେବା ପୂର୍ବରୁ ୧୯୪୪ ମସିହା ବେଳକୁ ଏହି ଦଳ ଭାଙ୍ଗିଗଲା ଓ କିଛି କଳାକାର ଅନ୍ନପୂର୍ଣ୍ଣା ଦ୍ୱାରା ଗୃହୀତ ହୋଇଗଲେ । ପରିଚାଳନା ଗତ ତ୍ରୁଟି ତ ଓଡ଼ିଆ ମଂଚର ଲଲାଟ ଲିଖନ । ତାହାତ ନିଶ୍ଚୟ ଥିବ । ତେବେ ସ୍ୱତ୍ୱାଧିକାରୀ ପଣ୍ଡା ମହୋଦୟ ଓ ତାଙ୍କର ପରିଚାଳକ ଙ୍କ ମଧ୍ୟରେ ଦଳର ପରିଚାଳନା ନେଇ ବିବାଦ ଦେଖାଦେଇ କ୍ରମଶଃ ଏହା ବଢ଼ି ଶେଷରେ ଦଳର ପତନର କାରଣ ହେଲା ବୋଲି କୁହାଯାଉଛି ।

(ଢ଼) ନ୍ୟୁ ଓଡ଼ିଶା ଥିଏଟର, ବାରିପଦା :- ଏଥର ଉତ୍ତର ଓଡ଼ିଶାର ପ୍ରଥମ ବ୍ୟବସାୟୀ ରଙ୍ଗମଞ୍ଚ ପ୍ରସଙ୍ଗରେ ଆଲୋଚନା କରିବା। ନ୍ୟୁ ଓଡ଼ିଶା ଥିଏଟର ନାମରେ ଏକ ବ୍ୟବସାୟୀ ମଂଚ ସ୍ଥାପିତ ହୁଏ ଭଞ୍ଜ ଭୂମି ବାରିପଦା ଠାରେ ଚଳିତ ଶତକର ଚତୁର୍ଥ ଦଶକ ବେଳକୁ ନାଟ୍ୟ ପ୍ରାଣ ହରିଶ ଚନ୍ଦ୍ର ଦାଶଙ୍କ ପୃଷ୍ଠପୋଷକତାରେ । ବାରିପଦାର ଶାସକ ମାନେ ସଦାବେଳେ ନୃତ୍ୟସଂଗୀତର ଅନୁରାଗୀ । ବିଶ୍ୱବିଖ୍ୟାତ ଛଉନୃତ୍ୟ ଏମାନଙ୍କ ଉତ୍ସାହରେ ଭାରତବ୍ୟାପି ଖ୍ୟାତି ଅର୍ଜନ କରିଥିଲା। ମହାରାଜ ପୂର୍ଣ୍ଣଚନ୍ଦ୍ର ଭଞ୍ଜଦେଓଙ୍କ ରାଜତ୍ୱ କାଳରେ କବି ଚନ୍ଦ୍ର କାଳୀ- ଚରଣ ପଟ୍ଟନାୟକ ରାଜା ଶ୍ରୟରେ ଥାଇ ନିଜର ତିନୋଟି ନାଟକ 'ମୃଗୟା' , 'ଶକୁନ୍ତଳା' ଓ 'ହରିଶ୍ଚନ୍ଦ୍ର' ବାରିପଦାରେ ମଂଚସ୍ଥ କରାଇଥିଲେ ଚଳିତ ଶତକର ତୃତୀୟ ଦଶକରେ । ତା'ପୂର୍ବରୁ ବିଭିନ୍ନ ଉତ୍ସବ ଉପଲକ୍ଷେ କଲିକତାର ପ୍ରସିଦ୍ଧ ବ୍ୟବସାୟୀ ଦଳମାନ ବାରିପଦା ଆସି ଅଭିନୟ ଦେଖାଇ ମଂଚ ପ୍ରେମୀ ଏକ ଦର୍ଶକ ଗୋଷ୍ଠୀ ସୃଷ୍ଟି କରିପାରିଥିଲେ । ତେଣୁ ଏଠାରେ ମଝିରେ ମଝିରେ ସୌଖୀନ ଦଳ ମାନ ମଂଚାଭିନୟର ବ୍ୟବସ୍ଥା କରୁଥିଲେ । ଦାଶ ମହାଶୟ ଥିଲେ ଏକ ପ୍ରତିଷ୍ଠିତ ପରିବାରର ସନ୍ତାନ । ତାଙ୍କର ଅଗ୍ରଜ ରାମଚନ୍ଦ୍ର ଦାଶ ସେତେବେଳେ ଥିଲେ ଆଇ.ଜି. । ଦାଶ ମହାଶୟଙ୍କର ଅଭିନୟ ପ୍ରତି ଆକର୍ଷଣ ଥିଲା । ଆର୍ଟ ଥିଏଟର ଏବଂ ଅନ୍ନପୂର୍ଣ୍ଣ ଦଳ ଯେତେବେଳେ ବାରିପଦା ଯାଉଥିଲେ ସେତେବେଳେ ଦାଶ ମହାଶୟ ସେମାନଙ୍କୁ ଅକୁଣ୍ଠ ଚିତ୍ତରେ

Digitized by srujanika@gmail.com

ସାହାଯ୍ୟ କରୁଥିଲେ । ଦାଶ ନିଜେ ଥିଲେ ଜଣେ ପ୍ରତିଭା ଶାଳୀ ଅଭିନେତା ।

ଦଳଗଢ଼ା ହୋଇଯିବା ପରେ ଦାଶ ଅଭିନୟର ମାନପ୍ରତି ସର୍ବଦା ସତର୍କ ଦୃଷ୍ଟି ରଖିଥିଲେ । ଫଳରେ ଅଭିନୟ ହେଉଥିଲା ସର୍ବାଙ୍ଗ ସୁନ୍ଦର । ଏହି କାରଣରୁ ଅତି ଅଳ୍ପଦିନ ମଧ୍ୟରେ ଦଳର ସୁନାମ ଚାରିଆଡ଼େ ଖେଳିଗଲା । ସିନସିନେରୀ, ସାଜ ପୋଷାକ ଏବଂ ଅନ୍ୟାନ୍ୟ ମଂଚୋପକରଣ ମାନ କଲିକତାରୁ ଅଣାଯାଇ ଦଳର ସ୍ଥିତିକୁ ଦୃଢ଼ କରାଗଲା । ଶୁଣାଯାଏ ଯେ, ଦଳର ଆୟ ମନ୍ଦ ହେଉନଥିଲା । ଅଭିନୟ ପାଇଁ ଦଳ ନିମନ୍ତ୍ରଣରେ ବାହାରକୁ ମଧ୍ୟ ଯାଉଥିଲେ ଏବଂ ସେ ସମୟର ଦୁଇ ପ୍ରତିଷ୍ଠିତ ବ୍ୟବସାୟୀ ମଂଚ 'ଓଡ଼ିଶାଥିଏଟର୍ସ' ଏବଂ ' ଅନ୍ନପୂର୍ଣ୍ଣା' ଠାରୁ ମଧ୍ୟ ଏମାନଙ୍କ ଅଭିନୟ ଭଲ ହେଉଥିଲା । ଏହିଭଳି ଅବସ୍ଥାରେ ଦଳର ମାନେଜର ରୂପେ ଯୋଗଦେଲେ ହରିଶବାବୁଙ୍କର ଜଣେ ବଂଧୁ । ଏଇଠୁ ଦଳର ପତନର ବୀଜ ପୋତା ହୋଇଗଲା । ମାନେଜର ମହାଶୟଙ୍କର ମଂଚ ପରିଚାଳନାର କୌଣସି ଅଭିଜ୍ଞତା ନଥିଲା କିମ୍ବା ସେ ଜଣେ ଦକ୍ଷ ସଂଗଠକ ମଧ୍ୟ ନଥିଲେ । ଫଳରେ ଦଳ ମଧ୍ୟରେ ଅସନ୍ତୋଷ ଦେଖାଗଲା । ହରିଶ ବାବୁ ନିଜର ମାନସ ସନ୍ତାନ କୁ ବଂଚାଇ ରଖିବା ପାଇଁ ଆପ୍ରାଣ ଉଦ୍ୟମ କଲେ । ମାତ୍ର ରୋଗ ବୋଧ ହୁଏ ବଳେଇ ପଡ଼ିଥିଲା । ୧୯୪୫ ରେ ଦୁଇବର୍ଷ ରୁ କମ ସମୟରେ ଦଳର ଅପମୃତ୍ୟୁ ଘଟିଗଲା । ହରିଶ ବାବୁଙ୍କର ସ୍ୱପ୍ନର ସମାଧିହେଲା । ଦଳର ଉତଥାନ ଓ ପତନର କାହାଣୀ ଏଦେଶର ଅନ୍ୟ ମଂଚର କାହାଣୀ ଠାରୁ କିଛି ସ୍ୱତନ୍ତ୍ର ନୁହେଁ । ନିଜର ସ୍ୱଳ୍ପକାଳର ଜୀବନ ଭିତରେ ଏହି ମଂଚ ଉତ୍ତର ଓଡ଼ିଶାରେ ମଂଚ ଚେତନାର ପ୍ରସାର ଦିଗରେ , ଯେଉଁ ସ୍ମରଣୀୟ ଭୂମିକା ଗ୍ରହଣ କରିଥିଲା । ତାହା ଏବେ ମଧ୍ୟ ସେ ଅଂଚଳରେ ଚର୍ଚ୍ଚିତ ହୁଏ।

(ଣ) ଆଦଲ ଥିଏଟର, ଭବାନୀପାଟଣା : - ପ୍ରତାପ କେଶରୀଦେଓ କଳାହାଣ୍ଡିର ରାଜସିଂହାସନ ଆରୋହଣ କରନ୍ତି ୧୯୩୯ ମସିହାରେ । ସେ ଜଣେ ନାଟ୍ୟ ରସିକ ଥିଲେ । ତାଙ୍କର ଥିଲା ନିଜସ୍ୱ ଏକ ସ୍ଥାୟୀମଂଚ । ଦରବାରୀ ମଂଚରେ ଅଭିନୟ କରିବା ନିମନ୍ତେ ରାଜ କର୍ମଚାରୀ ଏବଂ ସ୍ଥାନୀୟ କଳାକାର ଗୋଷ୍ଠୀଙ୍କ ସହଯୋଗରେ ଏକ ଅଭିନେତା ଗୋଷ୍ଠୀ ପ୍ରସ୍ତୁତ ହୋଇଥିଲେ । ରାଜାଙ୍କ ନିମନ୍ତ୍ରଣରେ ସ୍ୱର୍ଗୀୟ ବଲାଇ ବାନାର୍ଜି ଭବାନୀପାଟଣା ଆସି ଦୀର୍ଘ ଦିନ ରହି ସେଠାରେ କର୍ଣ୍ଣାର୍ଜୁନ, ଟିପୁସୁଲତାନ, ଶାହାଜାହାନ, ଚାଣକ୍ୟ , ପ୍ରଭୃତି ପ୍ରସିଦ୍ଧ ବଂଗଳା ଐତିହାସିକ ଓ ପୌରାଣିକ ନାଟକ ଗୁଡ଼ିକର ଅନୁବାଦ ମଂଚସ୍ଥ କରାଉଥିଲେ । ଫଳରେ ଅତି ଅଳ୍ପଦିନ ମଧ୍ୟରେ ଏଠାରେ ଗୋଟିଏ ଅଭିନେତା ଗୋଷ୍ଠୀ ଓ ମଂଚ ପ୍ରିୟ ଦର୍ଶକ ଗୋଷ୍ଠୀ ପ୍ରସ୍ତୁତ ହୋଇଯାଇଥିଲେ ।

ଦରବାରୀ ମଂଚର ଅଭିନେତା ମାନଙ୍କର ମଧ୍ୟରେ ଥିଲେ ଅସରଫ ଅଲ୍ଲିଖାଁ ଜଣେ ଅତ୍ୟନ୍ତ ପ୍ରତିଭାଶାଳୀ ଅଭିନେତା ଓ ଅଭିନୟ ପ୍ରତି ଏକନିଷ୍ଠ ବ୍ୟକ୍ତି । ସେ କାଳର ବହୁ ଐତିହାସିକ ନାଟକରେ ସ୍ମରଣୀୟ ଅଭିନୟ କରି ଏବେ ମଧ୍ୟ ସେ ଅଂଚଳର ଅଭିନୟ ପ୍ରେମୀ ଜନତାଙ୍କ ହୃଦୟରେ ଅଛନ୍ତି । ତାଙ୍କରି ପିତା ଆଦଲ ଖାଁ । ସେ ଯାତ୍ରା ଥିଏଟରର ସଉକ ରଖୁଥିଲେ ଏବଂ ତାଙ୍କରି ଅଭିନୟ ପ୍ରାଣତା ହୁଏତ ଉତ୍ତରାଧିକାର ସୂତ୍ରରେ ପ୍ରବର୍ତ୍ତିଥିଲା ଅସରଫ ଅଲ୍ଲିଙ୍କ ଠାରେ । ମୁସଲମାନ ସମ୍ପ୍ରଦାୟ ପ୍ରତ୍ୟକ୍ଷଭାବେ ଅଭିନୟ ସହ ଜଡ଼ିତ ହେବା ଏକ ଆଶ୍ଚର୍ଯ୍ୟ ଜନକ ଘଟଣା । କାରଣ ଅଭିନୟ ହେଉଛି ଏକ ଅନୁକରଣାତ୍ମକ କଳା ଏବଂ ସକଳପ୍ରକାର ଅନୁକରଣ ଠାରୁ ଦୂରେଇ ରହିବା ପାଇଁ କୋରାନରେ ସ୍ପଷ୍ଟ ନିର୍ଦ୍ଦେଶ ରହିଛି। ମୁସଲମାନ ଶାସକ ମାନେ ତେଣୁ ଅଭିନୟକୁ ପ୍ରୋତ୍ସାହନ ଦେଉନଥିଲେ, ଯଦିଓ ସେମାନେ ନୃତ୍ୟ ପ୍ରିୟ ଥିଲେ ।

Digitized by srujanika@gmail.com

ଯାହାହେଉ, ଚଳିତ ଶତକର ଚତୁର୍ଥ ଦଶକରେ ଆବ୍ଦଲଖାଁ ନିଜ ନାମରେ ଭବାନୀପାଟଣାଠାରେ ଏକ ବ୍ୟବସାୟୀ ଦଳ ଗଢ଼ିଲେ । ନାମ ହେଲା 'ଆବଦଲଥିଏଟର' । କଳାକାର ଗୋଷ୍ଠୀରେ ବାହାରର ବହୁ ଅଭିନେତା ଅଭିନେତ୍ରୀ ମଧ ଯୋଗ ଦେଇଥିଲେ । ବହୁ ବ୍ୟୟରେ ସାଜ ପୋଷାକ ଓ ଅନ୍ୟାନ୍ୟ ଉପକରଣ ମାନ କ୍ରୟ କରାଯାଇଥିଲା । ଦଳଟି ମୁଖ୍ୟତଃ ଥିଲା ଭ୍ରାମ୍ୟମାଣ । ଜିଲ୍ଲାର ଅନ୍ୟାନ୍ୟ ସ୍ଥାନମାନଙ୍କରେ ଅଭିନୟ ପ୍ରଦର୍ଶନ କରୁଥିଲା । ଅଥଚ ସେ କାଳରେ ଦୁର୍ଗମ ଅଂଚଳମାନଙ୍କୁ ଯିବା ସମୟ ସାପେକ୍ଷ ତ ଥିଲା । ତା'ଛଡ଼ା ବ୍ୟୟ ମଧ ହେଉଥିଲା ପ୍ରଚୁର । ଗୋଟିଏ ସ୍ଥାନରୁ ଅଭିନୟ ଶେଷ କରି ଆଉ ଗୋଟିଏ ସ୍ଥାନରେ ଅଭିନୟ ଆରମ୍ଭ କଲା ବେଳକୁ ସମୟର ବ୍ୟବଧାନ ରହୁଥିଲା ଖୁବ୍ ବେଶୀ । ଏଥିରେ ଦଳର ଆର୍ଥିକ ସ୍ଥିତି ଦୁର୍ବଳ ହୋଇପଡ଼ିବା ସ୍ୱାଭାବିକ । ବିଦ୍ୟୁତ ଆଲୋକର ସୁବିଧା ନଥିଲା । ଆଲୋକ ଓ ଶବ୍ଦ ସାହାଯ୍ୟରେ ମଂଚ ମାୟା ସୃଷ୍ଟି କରିବା ତେଣୁ ଦଳର କଳ୍ପନାରେ ମଧ ନଥିଲା । ପେଟ୍ରୋମାକସ ସାହାଯ୍ୟରେ ଯାହା ଯେମିତି ଅଭିନୟ ହେବାର ହେଉଥିଲା । ତଥାପି ଦଳ ଲୋକପ୍ରିୟ ଥିଲା । ଅନିୟମିତ ଅଭିନୟହିଁ ଏହାର ପତନର ପ୍ରଧାନ କାରଣ, ଯାହାର ପ୍ରତ୍ୟକ୍ଷ ପ୍ରଭାବ ପଡୁଥିଲା ଦଳର ଆର୍ଥିକ ସ୍ଥିତି ଉପରେ । ଶୁଣାଯାଏ ଯେ, ଏହି ଦଳ ୧୯୪୭ ମସିହା ପର୍ଯ୍ୟନ୍ତ ସକ୍ରିୟ ଥିଲା । ପରିଚାଳନାଗତ ତ୍ରୁଟି ନୁହେଁ. କେବଳ ଆଶାନୁରୂପ ଅର୍ଥାଗମ ନ ହେବାରୁ ହିଁ ରାଜ୍ୟର ଏକମାତ୍ର ମୁସଲମାନ ପରିଚାଳିତ ଥିଏଟର ଦଳ ଅକାଳରେ ଝଡ଼ିପଡ଼ିଥିଲା । ଏହାର ଆରମ୍ଭ ଠିକ କେବେ ହେଲା , ଜଣା ନପଡ଼ିଲେ ମଧ ୧୯୪୪ -୪୫ ମସିହା ବେଳକୁ ଏହା ସୃଷ୍ଟି ହୋଇସାରିଥିଲା ବୋଲି ଜଣାଯାଏ ।

(ତ) **ବ୍ରଜ ସୁନ୍ଦର କଳା ସଂସଦ, କଟକ :-** କଟକରେ କେବଳନାରୀମାନଙ୍କୁ ନେଇ ଏକ ଯାତ୍ରା ବା ରାସଦଳ ପ୍ରତିଷ୍ଠା କରିଥିଲେ ବିଜୟ କେତନ ମଂଗରାଜ । ୧୯୭୨ ମସିହାରେ ସରକାରୀ ଚାକିରୀ ଛାଡ଼ିଲାପରେ ସେ ଏହି ଦଳ ଆରମ୍ଭ କରନ୍ତି । ସହଯୋଗ କରନ୍ତି ବାସନ୍ତୀ ମଂଗରାଜ । ଏହା ଏକ ଅଭିନବ ପ୍ରଚେଷ୍ଟା । ଏହି ଦଳ ପ୍ରଥମେ କେବଳ ଯାତ୍ରା ଓ ରାସ ମଂଚସ୍ଥ କରୁଥିଲେ ମଧ ପରବର୍ତ୍ତୀ କାଳରେ କେତେକ ମଂଚନାଟକ ମଧ ପ୍ରଦର୍ଶନ କରିଛନ୍ତି ।

ବିଜୟ କେତନ ମଂଗରାଜ ହେଉଛନ୍ତି ଯଦୁମଣି ମଂଗରାଜଙ୍କ ପୁତ୍ର । ଯଦୁମଣି ବାବୁ ତାଙ୍କ ସମୟରେ ଅଭିନୟରେ ସୌକ ରଖୁଥିଲେ ଏବଂ ଏଥିପାଇଁ ପ୍ରଶଂସିତ ମଧ ହୋଇଥିଲେ । ବିଜୟ ବାବୁ ମଧ ଅତୀତରେ 'ରୂପଶ୍ରୀମଂଚର ପରିଚାଳନା ସହିତ ପ୍ରତ୍ୟକ୍ଷଭାବେ ସମ୍ପୃକ୍ତ ଥିଲେ । ତେଣୁ ଦଳ ପରିଚାଳନାର ପୂର୍ବ ଅଭିଜ୍ଞତା ତାଙ୍କୁ ନିଜର ଦଳ ପରିଚଳନାରେ ବହୁତ ସାହାଯ୍ୟ କରି ଥିଲା । ଏତେ ଗୁଡ଼ିଏ ଅଭିନେତ୍ରୀ ଏକାବେଳକେ ଯୋଗାଡ଼ କରିବା ସାମାନ୍ୟ କଥା ନୁହେଁ । ମଂଗରାଜ ମହାଶୟ ଏହି ଅସମ୍ଭବକୁ ସମ୍ଭବ କରିପାରିଥିଲେ । ପରିଚାଳନାରେ ଜଣେ ନାରୀ ଥିବାରୁ ଅଭିନେତ୍ରୀମାନଙ୍କର ବିଶେଷ କୌଣସି ଅସୁବିଧା ହେଉନଥିଲା । ବାସନ୍ତୀ ମଂଗରାଜ ସେମାନଙ୍କର ସମ୍ପୂର୍ଣ୍ଣ ଦାୟିତ୍ୱ ବହନ କରି ନେଇଥିଲେ । ବାହାର କଥା ବୁଝୁଥିଲେ ନିଜେ ବିଜୟ ବାବୁ ।

କିଛିଦିନର ଅଭ୍ୟାସ ଫଳରେ ଦଳ ଅଭିନୟ ନିମନ୍ତେ ପ୍ରସ୍ତୁତ ହୋଇଯାଇଥିଲେ । ବାହାରକୁ ଯାଇ ଅଭିନୟ ପ୍ରଦର୍ଶନ ମଧ କରୁଥିଲେ । ଅଭିନୟ ମନ୍ଦ ହେଉ ନଥିଲା । ନାରୀ ମାନଙ୍କୁ ପୁରୁଷ ଭୂମିକାରେ ଅବତୀର୍ଣ୍ଣ କରାଇବାର ପରୀକ୍ଷା

Digitized by srujanika@gmail.com

ବ୍ୟବସାୟୀ ମଂଚରେ ପୂର୍ବରୁ କରିସାରିଥିଲେ କବିଚନ୍ଦ୍ର କାଳୀଚରଣ ତାଙ୍କର ଅତିବଡ଼ୀ ଜଗନ୍ନାଥ ଦାସ ନାଟକରେ । ତାହାର ସଫଳତାର କଥା ଶୁଣାଯାଏ । ମାତ୍ର 'ବ୍ରଜସୁନ୍ଦର କଳାସଂସଦ'ର ପରସ୍ଥିତି ଭିନ୍ନ । ଓଡ଼ିଶାଥିଏଟର୍ସ'ର ତାହାଥିଲା ଏକ ସାମୟିକ ବ୍ୟବସ୍ଥା । ଅଭିନେତାର ଅଭାବରେ ଏକ ବୈକଳ୍ପିକ ବ୍ୟବସ୍ଥା । ଏହି ଗୋଟିଏ ନାଟକ ଛାଡ଼ି କାଳୀଚରଣ ତାଙ୍କର ପରବର୍ତ୍ତୀ ନାଟକରେ ଏହି ବ୍ୟବସ୍ଥାର ପୁନରାବୃତ୍ତି କରିନାହାନ୍ତି । ସ୍ୱାଭାବିକତାର ସାମୟିକ ପରିବର୍ତ୍ତନ ସ୍ୱାଗତ ଯୋଗ୍ୟ । ମାତ୍ର ତାହା ଏକ ରୀତିରେ ପରିବର୍ତ୍ତିତ ହୋଇଗଲେ ଅସୁବିଧା ହୁଏ । ଅତୀତରେ ନାରୀଭୂମିକାରେ ପୁରୁଷମାନେ ଅଭିନୟ କରୁ ଥିଲେ । ଦର୍ଶକ ତାକୁ ଗ୍ରହଣ କରିନେଇଥିଲେ ହେଁ ପ୍ରତିବାଦ କରିବାକୁ ଭୁଲୁନଥିଲେ । ଫଳରେ ଏହି ବ୍ୟବସ୍ଥାକୁ ବଦଳାଇବାକୁ ପଡ଼ିଲା । ଏବେ ପୁରୁଷମାନେ ଯେ ନାରୀ ଭୂମିକାରେ ଅଭିନୟ କରୁନାହାନ୍ତି ତାହା ନୁହେଁ । ମାତ୍ର ସେ ହେଉଛି ବ୍ୟତିକ୍ରମ । 'କଳାସଂସଦ'ର ଅଭିନୟ ଆମେ ଦେଖିଛୁ । କଳାକାରମାନଙ୍କର ଅଭିନୟ ପାଟବତା ସମ୍ପର୍କରେ ଆମର କିଛି କହିବାର ନାହିଁ । ମାତ୍ର ମଂଚରେ ବସିଥିବା ପର୍ଯ୍ୟନ୍ତ ଗୋଟିଏ ପ୍ରକାରର ଅସ୍ୱସ୍ତିକର ଅନୁଭୂତି ମନକୁ ଆଛନ୍ନ କରି ରଖିଛି । ସହ ଦର୍ଶକ ମାନଙ୍କର ଅନୁରୂପ ମନ୍ତବ୍ୟ ମଧ କାନରେ ପଡ଼ିଛି ।

ଗୋଟିଏ ସମୟରେ ଦଳ କିଛି ସୁନାମ ଅର୍ଜନ କରିଥିଲା । ଅର୍ଥାଗମ ମଧ ହେଉଥିଲା । ଦଳରେ ପ୍ରାୟ ପଚାଶ ଯାଏ ଅଭିନେତ୍ରୀ ଥିଲେ । ଦର୍ଶକ ମନୋରଂଜନ ଯଦି ଅଭିନୟର ଏକମାତ୍ର ଲକ୍ଷ୍ୟ ହୁଏ, ତେବେ ତାହା ସେମାନେ କରୁଥିଲେ। ତଥାପି ଦଳ ବଂଚିଲା ନାହିଁ । ଏଠାରେ ପରିଚାଳନା ତ ସ୍ୱତ୍ୱାଧିକାରୀ ନିଜ ହାତରେ ରଖିଥିଲେ । ତେଣୁ ସେ ଦିଗରୁ ବିଶେଷ କୌଣସି ତ୍ରୁଟି ହେବାର ଆଶଙ୍କା ନଥିଲା । ଅବଶ୍ୟ ଯେଉଁ ସମୟରେ ଦଳ ଆତ୍ମପ୍ରକାଶ କଲା, ସେ ସମୟଟି ହେଉଛି ମଂଚ ନାଟକ ପାଇଁ ଚରମ ଦୁର୍ଗତିର କାଳ । କଟକର ତିନୋଟିଯାକ ମଂଚ ସେତେବେଳକୁ ବନ୍ଦ ହୋଇଯାଇଛି । ଦର୍ଶକ ମାନେ ମଂଚ ନାଟକ ଆଡୁ ମୁହଁ ଫେରାଇ ନେଇସାରିଛନ୍ତି । ସୌଖୀନ ମଂଚର ପରୀକ୍ଷା ଧର୍ମୀ ନାଟକର ଆସରରେ ମାଛି ଉଡୁଛି। ତେବେ ଶ୍ରୀ ଛୋଟରାୟଙ୍କ ଦ୍ୱାରା ପୁନଃ ପ୍ରବର୍ତ୍ତିତ ହୋଇଥିବା 'ଗୀତିନାଟ୍ୟ' ଦର୍ଶକମାନଙ୍କୁ ନୂତନ କରି ଆକୃଷ୍ଟ କରିଛି । ମଂଗରାଜ ବାବୁ ସାଧାରଣ ଦର୍ଶକର ଏହି ରୀତିଟିକୁ ଆଧାର ରୂପେ ଗ୍ରହଣ କରି ଯାତ୍ରା, ଲୀଳାକୁ ମଂଚ ମାଧମରେ ପରିବେଷଣ କରିବାର ନିଷ୍ପତ୍ତି ନେଇଥିବେ । ମାତ୍ର ମନେରଖିବାକୁ ହେବଯେ, ଏ ଗୁଡ଼ିକ ହେଉଛି ମୁକ୍ତ ମଂଚର ନାଟକ । ଆବଦ୍ଧ ମଂଚରେ ଏ ସବୁ ପ୍ରଦର୍ଶନ କରିବାକୁ ହେଲେ, ତହିଁରେ କିଛି ପରିବର୍ତ୍ତନ ତ ଅବଶ୍ୟ ଆଣିବା କଥା । ଶବ୍ଦ ଆଉ ଆଲୋକ ବ୍ୟାବାହାରର ବୈଦ୍ୟୁତିକ କୌଶଳ ପ୍ରୟୋଗ କରାଯିବା କଥା । କିଛି ମଂଚୋପକରଣ ମଧ ବ୍ୟବହାର କରାଯିବା ଉଚିତ । 'କଳାସଂସଦ' ଏସବୁ କିଛି କରୁନଥିଲେ। ସାଧାରଣ ମୁକ୍ତ ମଂଚର ଆଙ୍ଗିକରେ ନାଟକଟିକୁ ଅଭିନୟ କରି ଚାଲି ଯାଉଥିଲେ । ଦର୍ଶକଙ୍କର ସମର୍ଥନ କିଛିଦିନ ପାଇଁ ମିଳିଲା । ସବୁ ନୂଆ ଅନୁଷ୍ଠାନ ତାହା ପାଇ ଥାଆନ୍ତି । ବିଶେଷତଃ ଏହି ମଂଚର ପ୍ରଧାନ ଆକର୍ଷଣ ଥିଲେ ନାରୀ । ନୂଆର ମୋହ କଟିଗଲା -ପରେ ଦର୍ଶକମାନେ ଆଉ ଏଇ ମଞ୍ଚପ୍ରତି ପୂର୍ବର ସହାନୁଭୂତି ଦେଖାଇଲେ ନାହିଁ । ଅଶୀମସିହା ବେଳକୁ ଦଳର ପତନ ହେଲା ।

ଉତ୍କଳ ଥିଏଟର୍ସ, ବ୍ରହ୍ମପୁର:-୧୯୭୧ ମସିହାର ଶେଷଭାଗକୁ ବ୍ରହ୍ମପୁରଠାରେ ଏହିମଞ୍ଚର ପରିକଳ୍ପନା କରାଯାଏ । ସ୍ଥାନୀୟ କେତେକ ଉତ୍ସାହୀ ଯୁବକ ଥିଲେ ଏହାର ଉଦ୍ୟୋକ୍ତା । ବସ୍ତୁତଃ 'ସାରଥି ଥିଏଟର' ପରେ ଏହା ହେଉଛି ବ୍ରହ୍ମପୁରର

Digitized by srujanika@gmail.com

ଦ୍ୱିତୀୟ ବ୍ୟବସାୟୀ ମଞ୍ଚ ।ବ୍ରହ୍ମପୁରର ଦର୍ଶକ ଚିରକାଳ ମଞ୍ଚାଭିନୟର ପୃଷ୍ଠପୋଷକ । ଭ୍ରାମ୍ୟମାଣ ଅଭିନୟଦଳ ଏଠାରେ ଭଲ ବ୍ୟବସାୟ କରନ୍ତି । ହୁଏତ ସେଇ ବିଶ୍ୱାସରେ ଏଠାରେ ଏକ ବ୍ୟବସାୟୀ ମଞ୍ଚ ସ୍ଥାପନର ପରିକଳ୍ପନା କରାଗଲା । ମାତ୍ର ଏହି ସମୟଟି ହେଉଛି ମଞ୍ଚନାଟକ ପକ୍ଷେ ଘୋର ଦୁର୍ଦ୍ଦିନ ଏହାପୂର୍ବରୁ ସୂଚିତ ହୋଇଛି । ବ୍ୟବସାୟୀ ମଞ୍ଚନାହିଁ । ନାଟକ କ୍ଷେତ୍ରରେ କୌଣସି ନୂତନ ଚିନ୍ତାର ପ୍ରକାଶ ଘଟୁନାହିଁ । ନୂତନ ନାଟକ ନାମରେ ଯାହା ସେ ସମୟରେ ସୌଖୀନ୍ ମଞ୍ଚର କଳାକାରମାନେ ମଞ୍ଚସ୍ଥ କରୁଛନ୍ତି ସେ ସବୁ ସାଧାରଣ ଦର୍ଶକର ବୋଧଗମ୍ୟତାର ବାହାରେ । ତେଣୁ ନାଟକର ନାମ ଶୁଣିଲେ ସାଧାରଣ ଦର୍ଶକର ଆତଙ୍କ ସୃଷ୍ଟିହେବା ଭଳି ଅବସ୍ଥା । 'ଅରଣ୍ୟ ଫସଲ' କେନ୍ଦ୍ର ସାହିତ୍ୟ ଏକାଡ଼େମୀ ପୁରସ୍କାର ପାଇମଧ୍ୟ ନାଟକ ସମ୍ପର୍କରେ ଦର୍ଶକଙ୍କର ଆଗ୍ରହ ବଢ଼ାଇ ପାରୁ ନାହିଁ । ଏଇ ନାଟକଟିକୁ ସେତେବେଳେ ସାଧାରଣ ପାଠକ ବୁଝୁ ମଧ୍ୟ ନାହାନ୍ତି । ଚାରିଆଡ଼େ ଚାଲିଛି ବୌଦ୍ଧିକତା ନାମରେ ତଥାକଥିତ 'ଉଦଭଟ ନାଟକ'ର ଜୟଜୟକାର । ସାଧାରଣ ଦର୍ଶକଙ୍କ ବୋଧ ବୁଦ୍ଧିକୁ ବ୍ୟଂଗ କରାଯାଉଛି । ସଭା ସମିତିରେ, ପାଣ୍ଡିତ୍ୟପୂର୍ଣ୍ଣ ଆଲୋଚନା ମାଧ୍ୟମରେ । ଯାହାଙ୍କ ପୃଷ୍ଠପୋଷକତା ଏ ପର୍ଯ୍ୟନ୍ତ ମଂଚକୁ ବଞ୍ଚାଇ ରଖିଥିଲା, ସେମାନେ ହଠାତ୍ ହୋଇଯାଉଛନ୍ତି ଅପାଂକ୍ତେୟ । ଆଉ ଯେଉଁମାନେ ସବୁବେଳେ ମଂଚ ଓ ଏହାର ଅଗଣିତ ଦର୍ଶକଙ୍କୁ ତାଚ୍ଛଲ୍ୟ ପୂର୍ଣ୍ଣ ଦୃଷ୍ଟିରେ ଦେଖିଆସିଛନ୍ତି ସେଇମାନେ ହିଁ ହୋଇଯାଉଛନ୍ତି ନାଟକ କ୍ଷେତ୍ରର ମଧ୍ୟମଣି । ଏଇମିତି ଅବସ୍ଥାରେ ଏକ ନୂତନ ବ୍ୟବସାୟିକ ମଂଚର ପରିକଳ୍ପନା -ନିଶ୍ଚୟ ଏକ ଦୁଃସାହସିକ ଉଦ୍ୟମ ବୋଲି କହିବାକୁ ହେବ । ମାତ୍ର ଯୌବନତ ଚିରକାଳ ଦୁଃସାହସୀ - ବେପରୁଆ ।

ମଂଚ ପ୍ରତିଷ୍ଠା ହୋଇଗଲା । ସ୍ୱତ୍ୱାଧିକାରୀ ଅନ୍ତରାଳରେ ରହିଲେ । ପରିଚାଳନାର ଦାୟିତ୍ୱ ବହନ କଲେ ଶ୍ରୀ ବିଜୟ ଦାସ । ଦାସଙ୍କର ମଂଚ ସମ୍ପର୍କରେ ପୂର୍ବର ଅଭିଜ୍ଞତା ଥିଲା । ସେ ଅନ୍ନପୂର୍ଣ୍ଣା ମଂଚ ସହିତ ସମ୍ପୃକ୍ତ ଥିଲେ । ସେଇ ଅନୁଭବ କୁ କାମରେ ଲଗାଇ ସେ ପ୍ରଥମେ ଦଳ ଗଢ଼ିବାରେ ମନ ଦେଲେ । କିଛି ପୁରୁଣା ଅଭିନେତା ଆସିଲେ, କିଛି ନୂଆ 'କଳାକାର ସଂଗ୍ରହ କରି ନିଆଗଲେ । ଦଳ ଅଭିନୟ ପାଇଁ ପ୍ରସ୍ତୁତ ହୋଇଗଲା । ବ୍ରହ୍ମପୁରଠାରେ କେତେଦିନ ଅଭିନୟ ପ୍ରଦର୍ଶନ କଲାପରେ ଦଳର କିଛି ନାମ ହୋଇଗଲା । ତା'ପରେ ଦଳ ବାହାରକୁ ଗଲା । ଦୀର୍ଘକାଳ ବାହାରେ ଅଭିନୟ ପ୍ରଦର୍ଶନ କରି ଦଳ ଏ ମଧ୍ୟରେ ନିଜସ୍ୱ ଏକ ଭାବ ମୂର୍ତ୍ତି ପ୍ରତିଷ୍ଠା କରି ନେଇଥିଲା । ଶୁଣାଯାଏ ଯେ, ଦଳର ଅଭିନୟ ଖୁବ୍ ଉଚ୍ଚକୋଟୀର ନ ହେଲେ ମଧ୍ୟ ନିନ୍ଦନୀୟ ହେଉନଥିଲା । ଅନେକ ଗୁଡ଼ିଏ ନାଟ୍ୟ କର୍ମୀଙ୍କ ଗ୍ରାସାଚ୍ଛାଦନର ଦାୟିତ୍ୱ ଥିଲା ଏହି ଦଳ ଉପରେ । ମାତ୍ର ୧୯୭୭/୭୮ ମସିହା ବେଳକୁ ଦଳର ଆର୍ଥିକ ସ୍ଥିତି ଦୟନୀୟ ହୋଇଉଠିଲା ପୂର୍ବରୁ ତ କୁହାଯାଇଛି, ଅଭିନୟ ପ୍ରତି ଏହି ସମୟରେ ଦର୍ଶକମାନଙ୍କର ବୀତସ୍ପୃହତା ଚରମସୀମାରେ ପହଞ୍ଚିଥିଲା । ତଥାପି ମଫସଲ ଅଂଚଳର ଦର୍ଶକମାନଙ୍କର ପୃଷ୍ଠ ପୋଷକତା ଉପରେ ଦଳ ଚାଲୁଥିଲା । ଶେଷରେ ଏହାକୁ ଆଉ ବଂଚାଇ ରଖିହେଲାନାହିଁ ଆର୍ଥିକ ଦୁସ୍ଥିତି ହିଁ ଏହାର ପତନର କାରଣ ହେଲା । ସ୍ମରଣୀୟ ଅଭିନୟ ପାଇଁ ନ ହେଉ ପଛକେ, ମଂଚ ଚେତନାକୁ ବଂଚାଇ ରଖିବା କାରଣରୁ ଏହି ଦଳ ସ୍ମରଣୀୟ ହୋଇ ରହିବ ।

(ଦ) ଏକାମ୍ର ଥିଏଟର, ଭୁବନେଶ୍ୱର : - ଷାଠିଏ ଦଶକର ସୁପରିଚିତ ନାଟ୍ୟକାର କମଳ ଲୋଚନ ମହାନ୍ତି ହେଉଛନ୍ତି, ଏହି ଦଳର ପ୍ରତିଷ୍ଠାତା । ସଠିକ ଭାବରେ କହିଲେ ଏହି ଦଳ ବ୍ୟବସାୟିକ ଦଳର ଅନ୍ତର୍ଭୁକ୍ତ ହୋଇପାରିବ ନାହିଁ

Digitized by srujanika@gmail.com

ଦଳ ବଂଚିଥିବା ପର୍ଯ୍ୟନ୍ତ ଏମାନେ କେବେ ନିୟମିତ ଅଭିନୟ କରିନାହାନ୍ତି । ମହାନ୍ତି ମହୋଦୟଙ୍କର ନାଟକ ଗୁଡ଼ିକୁହିଁ ଏମାନେ ମଂଚସ୍ଥ କରୁଥିଲେ । ବାହାରେ ଯାଇ ଅଭିନୟ ପ୍ରଦର୍ଶନ କରି ଦଳ ସୁନାମ ମଧ ଅର୍ଜନ କରିଛି । ଏଥି ସହିତ ଭୁବନେଶ୍ୱରର ବହୁ ପଦସ୍ଥ ସରକାରୀ କର୍ମଚାରୀ ସମ୍ପୃକ୍ତ ଥିଲେ ।

କମଳବାବୁ ପରମ୍ପରାବାଦୀ । ବେଳେ ବେଳେ ଏହି ମଂଚରୁ ଲୀଳା ଧର୍ମୀ ନାଟକ ମଧ ପରିବେଷିତ ହୋଇଛି । ଓଡ଼ିଆ ଚଳଚ୍ଚିତ୍ରରେ ରୂପାୟିତ 'ମାନଭଞ୍ଜନ'ର ପ୍ରଥମ ମଂଚାବତରରଣ ଏହି ମଂଚରେ । ଉଚ୍ଚାଙ୍ଗ ନାଟକ ସହିତ ଏହି ଧରଣର ପ୍ରଦର୍ଶନ କମଳ ଲୋଚନଙ୍କର ଦୁଃସାହସିକ ଦୃଷ୍ଟିକୋଣର ପରିଚାୟକ । ଦଳକୁ ବିଧିବଦ୍ଧ ଭାବରେ ଏକ ବ୍ୟବସାୟିକ ଦଳ ରୂପେ ପ୍ରତିଷ୍ଠା କରି ସେଥିରୁ ପଇସା କମାଇବାର ଲକ୍ଷ୍ୟ କମଳ ଲୋଚନଙ୍କର କେବେ ନଥିଲା । ସେଇଥିପାଇଁ ନାନା ଅସୁବିଧା ସତ୍ତ୍ୱେ ଦଳ ଦୀର୍ଘାୟୁଷ ହୋଇପାରିଥିଲା । ପ୍ରାୟ ପନ୍ଦର ବର୍ଷ କାଳର ଜୀବନ ମଧରେ ଉଲ୍ଲେଖ ଯୋଗ୍ୟ କୃତିତ୍ୱ କିଛି ନାହିଁ । କମଳ ଲୋଚନଙ୍କ ମୃତ୍ୟୁରେ ଏହିଦଳ ଚିରକାଳ ପାଇଁ ଅବଲୁପ୍ତ ହୋଇଛି । ତଥାପି ମଂଚକଳାର ପ୍ରସାର ପାଇଁ ଏହି ଦଳର ସକ୍ରିୟ ଭୂମିକାକୁ ଅସ୍ୱୀକାର କରିହେବ ନାହିଁ ।

(ଧ) ଶାନ୍ତି ଥିଏଟର, ବାଲୁଗାଁ :- ଜମିଦାର ଦାଶରଥି ପଟ୍ଟନାୟକ ଥିଲେ ଜଣେ ନାଟ୍ୟ ପ୍ରାଣ ରସିକ ବ୍ୟକ୍ତି । ଓଳସିଂ (ଖୋର୍ଦ୍ଧା) ଥିଲା ତାଙ୍କର ଜନ୍ମସ୍ଥାନ । ସମୟ ସମୟରେ ସେ ନିଜ ଗ୍ରାମର କଳାକାରମାନଙ୍କ ଦ୍ୱାରା ନାଟକାଭିନୟର ସମସ୍ତ ଖର୍ଚ୍ଚ ବହନ କରୁଥିଲେ । ବହୁ ଅର୍ଥ ବ୍ୟୟରେ ସେ ସିନସିନେରୀ ଇତ୍ୟାଦି ପ୍ରସ୍ତୁତ କରାଇ ରଖିଥିଲେ ଏବଂ ଅଭିନୟ ସମୟରେ ଏହାର ବ୍ୟବହାର କରାଯାଉଥିଲା । ୧୯୧୫-୧୬ ବେଳକୁ ସେ ନିଜ ଗ୍ରାମରେ କାମପାଳ ମିଶ୍ରଙ୍କର 'ସୀତାବିବାହ' ନାଟକର ଅଭିନୟ କରାଇଥିଲେ ।୧୯୪୫ ମସିହାରେ ତାଙ୍କରି ବ୍ୟବସ୍ଥାପନାରେ ବାଲୁଗାଁଠାରେ ସ୍ଥାପିତ ହୋଇଥିଲା 'ଶାନ୍ତି ଥିଏଟର' । ମାତ୍ର ଗୋଟିଏ ବର୍ଷ ମଧରେ ଦଳର ମୃତ୍ୟୁ ହେଲା । କାରଣ ସେଇ ପୁରୁଣା କଥା । ବୟସ୍କ ଜମିଦାର ସ୍ୱତ୍ୱାଧିକାରୀ-ସେ ରହିଲେ ନିଜ ଘରେ । ଦଳ ଚଳାଇଲେ ତାଙ୍କର ପ୍ରତିନିଧି । ଏଥିରେ ଯାହା ହେବାର କଥା ତାହାହିଁ ହେଲା।

(ନ) ଶ୍ରୀମା ଥିଏଟର :- ୧୯୬୫ ମସିହାରେ ଏହି ଦଳର ଶୁଭାରମ୍ଭ । ଉଦ୍ୟୋକ୍ତାଙ୍କ ଭିତରେ ସତ୍ୟନାରାୟଣ ସିହ୍ନା, ଶରତ ମହାନ୍ତି, ରଷ୍ୟଶଙ୍ଗ ମିଶ୍ର ପ୍ରଭୃତି ଜନତାଦଳର ଅଧିକାଂଶ କଳାକାର ବା କର୍ମୀ । ଦଳ ପାଇଁ ଚାନ୍ଦା ସଂଗ୍ରହ କରାଯାଇଥିଲା। ଦଳ ବାହାରେ ଯାଇ ଅଭିନୟ ମଧ ଆରମ୍ଭ କରିଥିଲା । ମାତ୍ର ବର୍ଷକ ଭିତରେ ଦଳର ପତନ ହେଲା ।

ଉପସଂହାର : - ମୋଟାମୋଟି ଭାବରେ ଏହାହିଁ ହେଉଛି **ଓଡ଼ିଶାର** ବ୍ୟବସାୟୀ ମଂଚ ନାଟ୍ୟଦଳ ଓ ସେମାନଙ୍କ ସଫଳତା ବିଫଳତାର ସଂକ୍ଷିପ୍ତ ଇତିହାସ । ସବୁଦଳର ପତନ ପଛରେ ରହିଛି ସେଇ ଗୋଟିଏ କାରଣ - ପରିଚାଳନାଗତ ତ୍ରୁଟି । ପରିଚାଳକମାନେ ଅଧିକାଂଶ କ୍ଷେତ୍ରରେ ହେଉଛନ୍ତି ମଂଚ ସମ୍ପର୍କିତ ବ୍ୟକ୍ତି । ତଥାପି ସେମାନେ ମଂଚକୁ ଭଲ ଭାବରେ ଚଳାଇ ପାରିନାହାନ୍ତି । କେତେକ କ୍ଷେତ୍ରରେ ଅଭିନେତାମାନଙ୍କର ସ୍ୱେଚ୍ଛାଚାରୀ କାର୍ଯ୍ୟ କଳାପ ମଧ ଦଳର ପତନକୁ ଡ଼ାକି ଆଣିଛି । ଥିଏଟର ଦଳର ପରିଚାଳନା - ଖଣ୍ଡାଧାରରେ ବାଟ ଚାଲିବା ଭଳି କଠିନ କାର୍ଯ୍ୟ । ପଦେ ପଦେ ସତର୍କତା ଅବଲମ୍ବନ କରି ଚଳିବାକୁ ପଡ଼େ । କଳାକାର, ଅନ୍ୟାନ୍ୟ କର୍ମୀ ଓ ବିଶେଷ କରି ଦର୍ଶକ ମାନଙ୍କ ସମ୍ପର୍କରେ ସବୁବେଳେ ଚିନ୍ତା

Digitized by srujanika@gmail.com

କରିବାକୁ ପଡ଼େ ଏବଂ ସେଇ ଅନୁସାରେ ପ୍ରସ୍ତୁତ ରହିବାକୁ ପଡ଼େ । ପଇସା କମାଇବାକୁ ହେଲେ ଏସବୁ ତ କରିବାକୁହିଁ ପଡ଼ିବ । ଦଳ ଏକ ଦୁହାଁଳିଆ ଗାଈ ସତ୍ୟ, ମାତ୍ର ପ୍ରଥମେ ତା'ର ପେଟର କଥା ନ ବୁଝିଲେ, ତା'ର ପହ୍ନାକୁ କ୍ଷୀର ଆସିବ କୁଆଡୁ ? ଯାହା ଦେଖାଯାଉଛି, ଆମ ଏଠାରେ ବେଳ ଅବେଳରେ ଗାଈ ପହ୍ନା ପାଖରେ ବାଲଟି ଧରି ବସିଯିବାର ଅଭ୍ୟାସଟିକ ଉଦ୍ୟୋକ୍ତାମାନେ ଭଲ କରି ଆୟତ୍ତ କରିଥିଲେ । ଏସବୁ କ୍ଷେତ୍ରରେ ପରିଣାମ ଯାହା ହେବାର କଥା ହେଲା । ନୂଆ ବ୍ୟବସାୟୀମଂଚ ଅଧିକାଂଶ କ୍ଷେତ୍ରରେ ଦଳତ୍ୟାଗୀମାନଙ୍କର ସହଯୋଗରେ ହିଁ ସକ୍ରିୟ ହୋଇଛି, ଅର୍ଥାତ୍ ପ୍ରକାରାନ୍ତରେ ଦଳତ୍ୟାଗକୁ ପ୍ରୋତ୍ସାହିତ କରାଯାଇଛି । ଏଥିରେ ମଂଚର ସ୍ଥାୟିତ୍ୱ ଆସିବ କିପରି ? ଜଣେ ଜଣେ ଅଭିନେତା ନିଜର ଜୀବନ କାଳ (ମଂଚ ଜୀବନ) ଭିତରେ କେତେଥର ଦଳବଦଳ କରିଛନ୍ତି ତାହା ଭାବିଲେ ଆଶ୍ଚର୍ଯ୍ୟ ଲାଗେ । ପେଟ ଚିନ୍ତା ତ ସମସ୍ତଙ୍କର ଥାଏ । ଆନୁଗତ୍ୟ ବୋଲି ଗୋଟାଏ କଥା ଅଛି ତ ।

ନଟବର ସେଣ ହେଉଛନ୍ତି ଓଡ଼ିଆ ରଂଗମଂଚର ଜଣେ ପ୍ରତିଭାଧର ଅଭିନେତା । ଯାତ୍ରା ନାଟକରେ ଅଭିନୟ କରି ସେ ତାଙ୍କର ମଂଚଜୀବନ ଆରମ୍ଭ କରନ୍ତି । ୨୨/୨୩ ବର୍ଷ ବୟସରେ ସେ ପ୍ରବେଶ କରନ୍ତି ଅନ୍ନପୂର୍ଣ୍ଣା ମଂଚରେ । 'ଏ' ଗ୍ରୁପ ହେଲା ତାଙ୍କର କର୍ମସ୍ଥଳୀ । ତହିଁରେ 'କୋଣାର୍କ', 'କଳାପାହାଡ଼' ସେଓତୀ, ମାତୃପୂଜା, ମୀରକାଶିମ ଓ ଶ୍ରୀମନ୍ଦିର (ଜ୍ୟୋତିନ୍ଦ୍ର ମୁଖାର୍ଜିଙ୍କ ନାଟକ) ପ୍ରଭୃତିରେ ଅଭିନୟ କରନ୍ତି । ତା'ସହିତ ଅନ୍ନପୂର୍ଣ୍ଣା କେତେକ ବଙ୍ଗଳାରୁ ଅନୁବାଦ ନାଟକ, ଯଥା : - ରାବଣ (ଯୋଗେଶ ଚନ୍ଦ୍ର ଚୌଧୁରୀ କୃତ - ୧୯୩୪ରେ ରଂଗ ମହଲରେ ଅଭିନୀତ), ଦସ୍ୟୁ ହରିଶ୍ଚନ୍ଦ୍ର, ଆଲିବାବା, ମହାପଥର ଯାତ୍ରୀ, ପି.ଡ଼ବ୍ଲୁ.ଡ଼ି, ମାନମୟୀ ଗାର୍ଲସ ସ୍କୁଲ (ରବୀନ୍ଦ୍ର ନାଥ ମୈତ୍ର କୃତ - ୧୯୩୨ ରେ ଷ୍ଟାର ଥିଏଟରରେ ଅଭିନୀତ) , ବ୍ଲାକଆଉଟ (ବୀରେନ୍ଦ୍ର କୃଷ୍ଣ ଭଦ୍ରକୃତ - ମିନର୍ଭାରେ ୧୯୪୧ ରେ ମଂଚସ୍ଥ) ସେକ୍ରେଟାରୀ ପ୍ରଭୃତିରେ ଅଭିନୟ କରିବା ପରେ ମନ୍ଦିର ପ୍ରବେଶ, ଧର୍ମପତ୍ନୀ, ପ୍ରେମଲତାର ଭୁଲ, ଯୌବନ, ଜମିଦାର, ମୁକ୍ତି, ଚଷାଝିଅ, ମାମଲତ କାର, ଗରିବ, ଲାଲ ଚାବୁକ, ବନ୍ଧୁମହାନ୍ତି, ଶ୍ରୀ ଲୋକନାଥ, କବିସୂର୍ଯ୍ୟ, ଚଣ୍ଡାଳୁଣୀ, ବକସି ଜଗବଂଧୁ, ପ୍ରଭୃତି ଓଡ଼ିଆ ନାଟକରେ ଅଭିନୟ କରନ୍ତି । ୧୯୫୦ରେ ଦଳ ଛାଡ଼ିଯାଆନ୍ତି । ଦୁଇବର୍ଷ ରୂପଶ୍ରୀରେ କଟାଇ ପୁଣି ପୁରୁଣା ଦଳକୁ ପ୍ରତ୍ୟାବର୍ତ୍ତନ ପାଇଁ ଚେଷ୍ଟା । ମାତ୍ର ଇତିମଧ୍ୟରେ ବିଜୁ ପଟ୍ଟନାୟକଙ୍କ ଆର୍ଥିକ ସହାୟତା (୨୮,୦୦୦ଟଙ୍କା) ରେ ଗଢ଼ାଯାଏ ଜନତା ମଂଚ । ସେଣ ମହାଶୟ ତହିଁରେ ଯୋଗ ଦାନ କରନ୍ତି । ୧୯୫୩-୬୫ ଭିତରେ ଚବିଶ ଗୋଟି ନାଟକରେ ଅଭିନୟ କରନ୍ତି । ୧୯୬୧ରେ ରବୀନ୍ଦ୍ର ଜନ୍ମ ଶତବାର୍ଷିକୀ ଉପଲକ୍ଷେ ଏହି ମଂଚରେ ଅଭିନୀତ ହୁଏ 'ଚିରକୁମାର ସଭା' (ବଂଗଳାରୁ ଅନୁବାଦ) ୧୯୫୯ରୁ ୧୯୬୪ ସେଣ ମହାଶୟ ପରିଚାଳନା ସମିତିର ସମ୍ପାଦକ ମଧ୍ୟ ହୁଅନ୍ତି । ନିଖିଳ ଭାରତ ନାଟକୋତ୍ସବରେ ଜନତା ମଂଚ ଏହି ସମୟରେ ଯୋଗ ଦେଇ ମଂଚସ୍ଥ କରେ 'ପରକଲମ' (୧୯୫୪), ଉଠାପାଚେରୀ (୧୯୬୨) ଓ ଜଓ୍ୱାନ (୧୯୬୩) । ୧୯୬୫ ରେ ପୁଣି ଦଳତ୍ୟାଗ ଓ କଳାଶ୍ରୀରେ ଯୋଗ ଦାନ । କଳାଶ୍ରୀ ତିଷ୍ଠି ରହିଲା ୧୯୭୧ ମସିହାଯାଏ ବାଇଶିଟି ନାଟକ ମଂଚସ୍ଥ କରି । ୧୯୬୭ ରେ ଏହି ମଂଚ ଦିଲ୍ଲୀରେ ଅଭିନୟ କରନ୍ତି 'ଶାସ୍ତି' ନାଟକଟିକୁ । ଏହାପରଠୁ ସେ ଆଉ କୌଣସି ବ୍ୟବସାୟୀ ମଂଚରେ ଯୋଗ ଦେଇ ନାହାନ୍ତି । କାରଣ ସେଭଳି କୌଣସି ମଂଚ ଓଡ଼ିଶାରେ ନାହିଁ । ୨୫/୨୬ ବର୍ଷର ମଂଚ ଜୀବନ ନିଶ୍ଚୟ ବର୍ଣ୍ଣାଢ଼୍ୟ ଏବଂ ଅନୁଭୂତି ପୁଷ୍କଳ ମାତ୍ର ତହିଁରେ ସୁରକ୍ଷାର ଚିନ୍ତାରେ ଅଭିନେତାକୁ ଆଜି ଏଠି ତ କାଲି ସେଠି ଘୁରି ବୁଲିବାକୁ ପଡ଼ିଛି । ଏଥିରେ ଅଭିନୟ ପ୍ରତି ନିଷ୍ଠା ନିଶ୍ଚୟ ବ୍ୟାହତ ହେବ, ଏଥିରେ ସନ୍ଦେହ ନାହିଁ । ଏହାହିଁ ହେଉଛି ଓଡ଼ିଶା ବ୍ୟବସାୟୀ ମଂଚର ଅଧିକାଂଶ କଳାକାରଙ୍କର ଅବସ୍ଥା ।

Digitized by srujanika@gmail.com

ଦ୍ୱିତୀୟ କଥା ହେଉଛି , ଏଠାରେ ଦଳଗଢ଼ା ହୋଇଯାଏ ହଠାତ୍ ଜଣେ ବା କେତେ ଜଣଙ୍କର ଖିଆଲ ଖୁସିରେ । ତା' ପାଇଁ କୌଣସି ସୁନିର୍ଦ୍ଦିଷ୍ଟ ଯୋଜନା କରାଯାଏ ନାହିଁ । କଳାଚର୍ଚ୍ଚା ପାଇଁ ଏ ବ୍ୟବସ୍ଥା ଠିକ୍ । ମାତ୍ର ବ୍ୟବସାୟ ସମ୍ପୂର୍ଣ୍ଣ ଅଲଗା କଥା । ଧରାଯାଉ 'ଭାରତୀ ଥିଏଟର'କଥା । ତା'ର ସୃଷ୍ଟି ବେଳକୁ ଅନ୍ନପୂର୍ଣ୍ଣା କଟକରେ ନାହିଁ । ଓଡ଼ିଶା ଥିଏଟର୍ସ ବି ବାହାରେ । ଏକଦମ ଫାଙ୍କା ମଂଚରେ ଅଭିନୟ ଭଳି କଥା । ହୃଦାନନ୍ଦ କର (କଲେକ୍ଟରିଏଟର କର୍ମଚାରୀ) କେତେକ ଯୁବକଙ୍କୁ ଜୁଟାଇ ଭାରତୀ ମଂଚ ଗଢ଼ିଲେ । ମଂଚସ୍ଥ କଲେ ବଂଗଳା ନାଟକର ଅନୁବାଦ 'ରୀତିମତ ନାଟକ (ଜଳଧର ଚାଟାର୍ଜି କୃତ ୧୯୩୬) । ସିନ୍ଦୂର ଟୋପା (ଜଳଧର ଚାଟର୍ଜିଙ୍କ ସିଛିର ସିନ୍ଦୂର ନାଟକର ଅନୁବାଦ - ୧୯୪୦) ଅଭିମାନ (ରାମଚନ୍ଦ୍ର ମିଶ୍ର) ଓ ସହଧର୍ମିଣୀ (ଗୋପାଳ ଛୋଟରାୟ) ଦୁଇବର୍ଷରେ ଚାରୋଟି ନାଟକ । ଅଥଚ ଅଭିନୟର ସମସ୍ତ ସାଧନ ଏପରିକି ସ୍ଥାୟୀ ମଂଚଟିଏ ବି ଏମାନଙ୍କର ଥିଲା । ଶେଫାଳୀ, କମଳା, ହରପ୍ରିୟା ପ୍ରଭୃତି ନଅଜଣ ଅଭିନେତ୍ରୀ ମଧ ଯୋଗଦେଇଥିଲେ । ବରଗଡ଼, ନାଟ୍ୟମନ୍ଦିର ମଂଚରେ ପରେ ଯୋଗ ଦେଇଥିବା କଳାକାର କବିରାଜ ରାଧାରମଣ ରାଏ ଥିଲେ ଏହି ମଂଚର ସଂଗୀତ ନିର୍ଦ୍ଦେଶକ । ପ୍ରୟୋଜନୀୟ ସିନ୍ ସିନେରୀ, ସେଟ ତିଆରି କରିଥିଲେ ବିମଳା ମହାପାତ୍ର ସବୁ ତ ଥିଲା । ମାତ୍ର ତଥାପି ଦଳ ବଂଚିଲା ନାହିଁ । ଉଦ୍ୟୋକ୍ତା ମାନେ କହନ୍ତି ଦର୍ଶକ ମାନଙ୍କର ସହଯୋଗ ମିଳିଲା ନାହିଁ। ମାତ୍ର ଅନିୟମିତ ଅଭିନୟ ପାଇଁ ଦର୍ଶକ ମାନଙ୍କର ନିଷ୍ଠା କି ଭଳି ଦାବୀ କରାଯାଇପାରିବ ?

ଓଡ଼ିଶାରେ ବ୍ୟବସାୟୀ ମଂଚର ଉତଥାନ ପତନର ବିବରଣୀ ବିଶ୍ଳେଷଣ କଲେ ଜଣାଯିବ ଯେ, କେବଳ ଅନ୍ନପୂର୍ଣ୍ଣା ଓ ଓଡ଼ିଶା ଥିଏଟର୍ସକୁ ବାଦ ଦେଲେ କୌଣସି ଦଳ ଏହାକୁ ବ୍ୟବସାୟ ଦୃଷ୍ଟିରୁ ଗ୍ରହଣ କରିନାହାନ୍ତି । 'ହେଉହେଉ ଯାହାହେବ' ଏହିଭଳି ଏକ ଲଘୁ ଧାରଣା ନେଇ ମଂଚ ପରିଚାଳନା କରିଛନ୍ତି । ପରିଣାମ ତ ଆମ ଆଖି ଆଗରେ । ନିଜର ଖିଆଲ ଖୁସିର ଚରିତାର୍ଥ ପାଇଁ ମଂଚ ଗଢ଼ିବା ଭଲକଥା । ମାତ୍ର ତାହାର ସ୍ଥାୟିତ୍ୱ ନିର୍ଭର କରେ ଏ ଦେଶର ଅଜସ୍ର ଦର୍ଶକଙ୍କର ଅନୁକମ୍ପା ଉପରେ । ସେମାନଙ୍କୁ ଭୁଲିଗଲେ ଚଳିବ ନାହିଁ । ମାତ୍ର ଅଧିକାଂଶ କ୍ଷେତ୍ରରେ ତାହାହିଁ ହୋଇଛି । ସପ୍ତମ ଦଶକ ହେଉଛି ଏଠାକାର ବ୍ୟବସାୟୀ ମଂଚର କବର ଭୂମି । ଗୋଟିଏ ଦିଗରେ ସିନେମା ଶିଳ୍ପର ଗ୍ଲାମର ତଥା ଅନ୍ୟଦିଗରେ ପରୀକ୍ଷା ଧର୍ମୀ ନାଟକର ଉତ୍ଥାନ - ଏ ଉଭୟର ଚାପରେ ବ୍ୟବସାୟୀ ମଂଚ ରୁଗ୍ଣ ହୋଇପଡ଼ିଲା ବୋଲି କୁହାଯାଉଛି । ନିଜର ଅପାରଗତା ପାଇଁ ଆମେ ସବୁବେଳେ ଅନ୍ୟ ଉପରେ ଦୋଷ ଲଦି ଦେବାରେ ଅଭ୍ୟସ୍ତ । ମଂଚରୁ ଯାହା ଆଶା କରାଯାଉଥିଲା, ତାହା ନମିଳିଲେ, ଦର୍ଶକ ତ ଅନ୍ୟ ଆଡ଼େ ଆଖି ପକାଇବେ ନିଶ୍ଚୟ । ସେତେବେଳେ ବ୍ୟବସାୟୀ ମଂଚର ଦର୍ଶକମାନଙ୍କ ପାଇଁ ଆକର୍ଷଣ କ'ଣ ଥିଲା, ଏହି ପ୍ରଶ୍ନର ଉତ୍ତର ଦେବାକୁ କେହି କେବେ ଚିନ୍ତା କରିଛନ୍ତି କି ? ଏଇଠି ରହିଛି ଦର୍ଶକ ମାନଙ୍କର ମଂଚ ବିମୁଖତାର ମୂଳ ବୀଜ । ବର୍ତ୍ତମାନ ଅବଶ୍ୟ ସେ ସବୁ ଆଲୋଚନା କରି କିଛି ଲାଭ ନାହିଁ । ଚିରଦିନ ପାଇଁ ବ୍ୟବସାୟୀ ମଂଚର ବିଲୁପ୍ତ ଘଟିଛି । ଦୂରଦର୍ଶନ ମନୋରଂଜନକୁ ଶସ୍ତା ଆଉ ସୁଲଭ କରିଦେବା ଫଳରେ ବ୍ୟବସାୟୀ ମଂଚ ପାଇଁ ଆଉ କୌଣସି ସୁଯୋଗ ନାହିଁ । ବର୍ତ୍ତମାନ ନାଟକର ଦାୟିତ୍ୱ ନେଇଛନ୍ତି ଏଠାକାର ଗ୍ରୁପଥିଏଟର ଦଳ । ସେମାନଙ୍କ ହାତରେ ଏହାର ଭବିଷ୍ୟତ ସୁରକ୍ଷିତ ଅଛି । ପୂର୍ବ ଅପେକ୍ଷା ବର୍ତ୍ତମାନ ଅଧିକ ନାଟକ ଲେଖାଯାଇ ମଂଚସ୍ଥ ମଧ ହେଉଛି । ନାଟକ ମରିନାହିଁ, ମରିପାରିବ ନାହିଁ । ମୃତ୍ୟୁ ଘଟିଛି ଗୋଟିଏ ବ୍ୟବସାୟୀ ଗୋଷ୍ଠୀର । ବ୍ୟବସାୟରେ ଉତ୍ଥାନ ପତନ ଏକ ସାଧାରଣ ବ୍ୟାପାର । ଏଥିପାଇଁ ଅନୁଶୋଚନା କରି ଲାଭ କ'ଣ ?

❃ ❃ ❃

Digitized by srujanika@gmail.com

ପଞ୍ଚମ ଅଧ୍ୟାୟ

ଓଡିଶାର ଗ୍ରୁପ୍ ଥିଏଟର

(କ) ଉନ୍ମେଷ ଏବଂ ଉତ୍ତରଣ :

ପେଶାଦାରୀ ମଞ୍ଚ ଓ ସୌଖୀନ୍ ମଞ୍ଚ ହେଉଛନ୍ତି ଗୋଟିଏ ମୁଦ୍ରାର ଦୁଇପଟ ଭଳି - ପରସ୍ପରର ପରିପୂରକ। ସୌଖୀନ୍ ମଞ୍ଚ ହିଁ ହେଉଛି ଗ୍ରୁପ ଥିଏଟରର ଅନ୍ୟନାମ । ତେଣୁ କୌଣସି ଦେଶରେ ଏହାର ଇତିହାସ ବିନା ମଞ୍ଚର ଇତିହାସ ପୂର୍ଣ୍ଣାଙ୍ଗ ହୋଇ ନପାରେ । ପେଶାଦାର ମଞ୍ଚ ଅପେକ୍ଷା ଏମାନେ କୌଣସି ଗୁଣରେ କମ୍ ନୁହନ୍ତି । କାରଣ ଏମାନଙ୍କ ଗୁଣାତ୍ମକମାନ ଉପରେ ପ୍ରଶ୍ନଚିହ୍ନ ଲଗାଯାଇ ନ ପାରେ । ଯେତେବେଳେ ନାଟକ ପାଇଁ କୌଣସି ପରୀକ୍ଷା ନିରୀକ୍ଷାର ପ୍ରୟୋଜନ ହୋଇଛି ସେତେବେଳେ ଏଇ ମାନେହିଁ ଆଗେଇ ଆସିଛନ୍ତି । କାରଣ ନିଜର ସୀମାବଦ୍ଧ ଲକ୍ଷ୍ୟ ନେଇ ପେଶାଦାର ମଞ୍ଚମାନେ କସ୍ମିନ୍‌କାଳେ ସେଇ ସବୁ ନାଟକକୁ ମଞ୍ଚସ୍ଥ କରିପାରିନଥାନ୍ତେ, ଯାହାକୁ କୁହାଯାଉଛି ପରୀକ୍ଷା ଧର୍ମୀ ନାଟକ । ବନହଂସୀ , ଅରଣ୍ୟ ଫସଲ, ଶବବାହକମାନେ ଜଣେ ରାଜାଥିଲେ, ମାଂସର ଫୁଲ, ଚଉଦି ଘୋଡା, ସମୁଦ୍ରର ରଙ୍ଗ ଯନ୍ତ୍ରଣା ପ୍ରଭୃତି ନାଟକ କସ୍ମିନ୍ କାଳେ ପେଶାଦାରୀ ମଞ୍ଚରେ ଗୋଟିଏ ରାତିରୁ ଅଧିକ ଚାଲିପାରନ୍ତା ନାହିଁ । ଏ ଭଳି ଅବସ୍ଥାରେ ଯଦି ଗ୍ରୁପ୍‌ଥିଏଟର ନଥାନ୍ତା, ତେବେ ଏଗୁଡ଼ିକୁ ଲୋକ ଲୋଚନକୁ ଆଣିଥାଆନ୍ତା କିଏ? କିଏ ମଞ୍ଚସ୍ଥ କରିଥାଆନ୍ତା 'ଆଗାମୀ' 'ଅବରୋଧ' ଭଳି ନାଟକ ସବୁକୁ?

ଓଡିଶାରେ ଏମାନଙ୍କର ସ୍ଥିତି ସେତେ ଦୃଢନୁହେଁ ଆର୍ଥିକ ଦୁଃସ୍ଥିତି କାରଣରୁ । ଟିକେଟ୍ ବିକ୍ରିକରିନାଟକାଭିନୟ ବ୍ୟାପାର ଏଠାରେ ଅସମ୍ଭବ । ଅତୀତରେ ରାମଶଙ୍କର ଭିକାରୀଚରଣ ପ୍ରଭୃତି ସୌଖୀନ୍ ଦଳ ସାହାଯ୍ୟରେ ଏଭଳି ଉଦ୍ୟମ କରିଥିଲେ । ମାତ୍ର ସଫଳତା ମିଳିନଥିଲା । ସୌଖୀନ ଅଭିନୟ ପାଇଁ ଚାନ୍ଦା ଉପରେ ନିର୍ଭର କରାଯାଉଥିଲା । ଏବେ ବି ଗ୍ରୁପ୍ ଥିଏଟର ମାନେ ତାହାହିଁ କରୁଛନ୍ତି । ନିଜ ପକେଟରୁ ମଧ ଖର୍ଚ୍ଚ କରି ଅଭିନୟ ବ୍ୟବସ୍ଥା କରୁଛନ୍ତି । ନିମନ୍ତ୍ରିତ ହୋଇ ନାଟକ ଦେଖିବା ପାଇଁ ଦର୍ଶକ ଏଠାରେ ପ୍ରସ୍ତୁତ ନୁହନ୍ତି । ହଲ ଖାଲି ପଡୁଛି । ଟିକେଟ କରି ନାଟକ ଦେଖିବାର ପ୍ରଶ୍ନ ଉଠୁନାହିଁ ।

ଆଜି ବ୍ୟବସାୟୀ - ମଞ୍ଚର ଅନୁପସ୍ଥିତିରେ ଏଇମାନେହିଁ ନାଟ୍ୟ ପ୍ରେମୀ ଦର୍ଶକ ଗୋଷ୍ଠୀର ସକଳ ଆଶାଭରସାର କେନ୍ଦ୍ର ବିନ୍ଦୁ ହୋଇରହିଛନ୍ତି । ନାଟକର ପ୍ରଯୋଜନା , ବହିରଙ୍ଗ, ଅନ୍ତରଙ୍ଗ ରୂପରେ ନାନାବିଧ ପରୀକ୍ଷା ନିରୀକ୍ଷା ଏଇ ମାନେ କରିଆସିଛନ୍ତି । ସବୁଠାରୁ ବଡ କଥା ଅଭିନୟ ,ଅଭିନେତା, ନାଟ୍ୟକାର ପ୍ରତ୍ୟେକେ ଦର୍ଶକକୁ ନୂତନ - ଅଭିଜ୍ଞତାର ସ୍ୱାଦୁ ଚଖାଇ ଥାଆନ୍ତି , ବ୍ୟବସାୟୀ ମଞ୍ଚକ୍ଷେତ୍ରରେ ଯାହା କ୍ୱଚିତ୍ ସମ୍ଭବ । ଗତାନୁଗତିକ କଥା ବସ୍ତୁ, ସେଇ ଏକା ଅଭିନେତା , ଅଭିନେତ୍ରୀ, ନିର୍ବାଚିତ ନାଟ୍ୟକାର ଙ୍କର ଧରାବନ୍ଧା ଫର୍ମୁଲା ଏହିକାରଣରୁତ ବ୍ୟବସାୟୀ ମଞ୍ଚର ପତନ ଘଟିଲା । ମଞ୍ଚରୁ ଦର୍ଶକ ସବୁବେଳେ ନୂତନତା ଚାହେଁ । ସେତକ ବ୍ୟବସାୟୀ ମଞ୍ଚ ଯୋଗାଇ ନ ପାରି ବିସ୍ମୃତିର ଗର୍ଭକୁ ଚାଲିଗଲା ।

ଗ୍ରୁପଥିଏଟର ଏଠାରେ ସଂଖ୍ୟାରେ ବହୁତ, ସେମାନଙ୍କର ନାଟ୍ୟକାରମାନେ ମଧ ପ୍ରଚୁର । ଅଧିକାଂଶ ଦଳର ନିଜନିଜର ନାଟ୍ୟକାର ଅଛନ୍ତି । ଏମାନେ ନାଟ୍ୟକାର ଦେଖି ନାଟକ ମଞ୍ଚସ୍ଥ କରନ୍ତି, ଦଳ ଗଢି ନାଟ୍ୟକାର ଖୋଜନ୍ତି ନାହିଁ। ଦଳର ସଭ୍ୟମାନଙ୍କର ଉତ୍ସାହ ଓ ନିଷ୍ଠା ଅକଥନୀୟ । ସେମାନଙ୍କର ଶକ୍ତି ଓ ସାମର୍ଥ୍ୟ ମଧ ପ୍ରଶ୍ନାତୀତ। ମାତ୍ର ସେଇ ଅନୁପାତରେ

Digitized by srujanika@gmail.com

ଅଣ୍ଡାର ଯୋର ନାହିଁ । ପକେଟ୍ ପ୍ରାୟଶୂନ୍ୟ । ଅବଶ୍ୟ କିଛି ଦଳ ଅଛନ୍ତି, ଯେଉଁମାନଙ୍କର ଆର୍ଥିକ ସ୍ଥିତି ମନ୍ଦ ନୁହେଁ, ତେବେ ଅଧିକାଂଶ ଦଳ ଏ ଦୃଷ୍ଟିରୁ ଦୁର୍ବଳ । କହିବା ବାହୁଲ୍ୟ ଯେ, ଏମାନଙ୍କ ପାଇଁ କୌଣସି ସ୍ଥାୟୀ ମଞ୍ଚନାହିଁ । ଆଜି ଏଠି ଭଡ଼ା ନେଇ, କାଲି ସେଠି ଅସ୍ଥାୟୀ ମଞ୍ଚ ଗଢ଼ି ସେମାନେ ଅଭିନୟ କରନ୍ତି । କଟକ ଆଉ ଭୁବନେଶ୍ୱର କଥା ଧରାଯାଉ । କଟକରେ ପ୍ରଦର୍ଶନ ପାଇଁ କେବଳ ଶହୀଦ୍ ଭବନ ମଞ୍ଚ ରହିଛି । ଶ୍ରୀରାମଚନ୍ଦ୍ର ଭବନ ମଞ୍ଚ ଅତିଶୟ ସଂକୀର୍ଣ୍ଣ । ଜନତା ଆଉ ଅନ୍ନପୂର୍ଣ୍ଣାମଞ୍ଚ ଜରାଜୀର୍ଣ୍ଣ ଅବସ୍ଥାରେ ରହିଛି । ଏତେ ବଡ଼ ପ୍ରାଚୀନ ସହର । ସେଠି ମଞ୍ଚର ଅବସ୍ଥା ଏଇଆ । ସେମିତି ଭୁବନେଶ୍ୱର । ସେଠି ଆପାତତଃ ଦୁଇଟି ମଞ୍ଚ ଗୋଟିଏ ସୂଚନା ଭବନ, ଆଉଟି ରବୀନ୍ଦ୍ର ମଣ୍ଡପ । ସବୁଯାକ ସରକାରୀ ଉତ୍ସବ ସେଇଠି । ଏ ଦୁଇଟି ଯାକ ସରକାରଙ୍କ ନିୟନ୍ତ୍ରଣରେ । ସେଠି ବୁକିଙ୍ଗ ପାଇବା ଏବେ ବଡ ସହଜ ହେଉ ନାହିଁ । ପୁଣି ଏ ସବୁମଞ୍ଚର ଦେୟ ସାଧାରଣ ଦଳପକ୍ଷରେପଇଠ କରିବା ମଧ ସୁବିଧା ଜନକ ନୁହେଁ । କିଛି ନ ହେଲେ ମଧ ଏମାନଙ୍କ ପ୍ରଦର୍ଶନ ପାଇଁ ଗୋଟିଏ ଲେଖାଁ ମଞ୍ଚ ଥିଲେ , ଅସୁବିଧା ହୁଅନ୍ତା ନାହିଁ । ସରକାରୀ ସହାୟତା କଥା ତ ସବୁବେଳେ ଶୁଣାଯାଉଛି । ଏବେ ଶୁଣାଗଲା ପ୍ରତ୍ୟେକ ସହରରେ ଗ୍ରୁପ୍‌ଥିଏଟରର ପ୍ରଦର୍ଶନ ପାଇଁ ସରକାର ଗୋଟିଏ ଲେଖାଁ ମଞ୍ଚ ଗଢ଼ିଦେବେ । ସେ କଥା କେବେ ସମ୍ଭବ ହେବ ତାହା କୁହାଯାଇ ପାରୁନାହିଁ । ବର୍ତ୍ତମାନ ପାଇଁ ଅସୁବିଧା ଯେମିତିକି ସେମିତି ରହିଯାଉଛି । ଏବେ ଅନୁଗୁଳଭଳି ଛୋଟ ସହରରେ ଗୋଟିଏ ଚମତ୍କାର ମଞ୍ଚ ଦେଖିବାକୁ ମିଳିଲା । ମଞ୍ଚଟି ତ ପାଖାପାଖି ୭୦।୮୦ ବର୍ଷତଳର । ଏଇଠି ବହୁକାଳରୁ ଭ୍ରାମ୍ୟମାଣ ଦଳ ସବୁ ସେମାନଙ୍କର ପ୍ରଦର୍ଶନ କରି ଆସୁଥିଲେ । ଏବେ ସେଇ ସଭାଘର ମଞ୍ଚର ପୁନର୍ଗଠନ କରାଯାଇଛି ସେଠାକାର କଲେକ୍ଟରଙ୍କର ପ୍ରତ୍ୟକ୍ଷ ତତ୍ତ୍ୱାବଧାନରେ । ଏଥିପାଇଁ କୌଣସି ସରକାରୀ ସାହାଯ୍ୟ ନିଆଯାଇ ନାହିଁ ବୋଲି ଶୁଣାଯାଏ । ବର୍ତ୍ତମାନ ତ ଓଡିଶାରେ ତିରିଶଟି ଜିଲ୍ଲା । ଜିଲ୍ଲା ପାଳମାନେ ଯଦି ଅନଗୁଳର ଆଦର୍ଶକୁ ଅନୁସରଣ କରନ୍ତେ ତେବେ ଓଡ଼ିଶା ଅନ୍ତତଃ ତିରିଶଟି ଆଧୁନିକ ମଞ୍ଚପାଇ ଯାଆନ୍ତା । କହିବା ବାହୁଲ୍ୟ ଯେ, ଅନଗୁଳମଞ୍ଚ ଭଳି ମଞ୍ଚଟିଏ ସମ୍ପ୍ରତି କଟକରେ ମଧ ନାହିଁ । ଅତୀତରେ ଜନତା ରଙ୍ଗମଞ୍ଚର ନିର୍ମାଣ ନିମନ୍ତେ ବିଜୟାନନ୍ଦ ପଟ୍ଟନାୟକ ଦାନକରି ଥିଲେ ଟ୨୮,୦୦୦ । ଏବେ ଓଡିଶାରେ ରାଜନୀତିଜ୍ଞମାନଙ୍କର ଅଭାବନାହିଁ କିମ୍ବା ସେମାନଙ୍କ ପାଖରେ ଟଙ୍କାର କମ୍‌ତି ନାହିଁ । ଅଭାବ ରହିଛି ଖାଲି ଗୋଟିଏ ସଂସ୍କୃତି ପ୍ରାଣ ମନର। କିମ୍ବା ଏଦିଗରେ ଗ୍ରୁପ୍‌ଥିଏଟର ମାନଙ୍କର ସକ୍ରିୟତା ମଧ ଭଲ ଫଳ ଦେଇପାରେ । ଏଥିପାଇଁ ଅର୍ଥ ସଂଗ୍ରହ କରିବା ପାଇଁ ସେମାନେ ସାଂସ୍କୃତିକ କାର୍ଯ୍ୟକ୍ରମର ବ୍ୟବସ୍ଥା କରିପାରନ୍ତି କିମ୍ବା ବଦାନ୍ୟ ବ୍ୟକ୍ତିମାନଙ୍କଠାରୁ ଦାନ ସଂଗ୍ରହ କରିପାରନ୍ତି । କଲିକତାରେ ଏଇ ଧରଣର ଉଦ୍ୟମରେ ମଞ୍ଚ ଗଢା ଯାଉଥିବାର ଶୁଣାଯାଏ । ଏଠାରେ ମଧ ତାହା କରା ଯାଇପାରିବ। ମୋଟ ଉପରେ ଯେ ପର୍ଯ୍ୟନ୍ତ ମଞ୍ଚ ସୁଲଭ ନ ହୋଇଛି ସେ ପର୍ଯ୍ୟନ୍ତ ଗ୍ରୁପ୍‌ଥିଏଟର ଦଳ ଇଚ୍ଛାନୁରୂପ ପ୍ରଦର୍ଶନ ବ୍ୟବସ୍ଥା କରିପାରିବେ ନାହିଁ । ବାରମ୍ବାର ପ୍ରଦର୍ଶନ ପାଇଁ ମଞ୍ଚଖୋଜି ଖୋଜି ବିରକ୍ତ ହୋଇ ଶେଷରେ ପ୍ରଖ୍ୟାତ ନାଟ୍ୟକାର ବାଦଲ ସରକାର ଯେଉଁଠି ଯେଉଁ ଅବସ୍ଥାରେ କିଛି ଦର୍ଶକ ପାଇଯାଉଛନ୍ତି ସେଇଠି ନାଟକ ପ୍ରଦର୍ଶନ କରିବାକୁ ଆରମ୍ଭ କରିଦେଉଛନ୍ତି। ଲୋକେ ନାଟକ ପାଖକୁ ଆସୁନାହାନ୍ତି, ନାଟକ ଯାଉଛି ଲୋକମାନଙ୍କ ପାଖକୁ ପ୍ରଦର୍ଶିତ ହେବା ପାଇଁ । ଗ୍ରୁପ୍ ଥିଏଟରର ଗୋଟିଏ ବିଶେଷ ଆୟର ପନ୍ଥା ହେଉଛି 'ନିମନ୍ତ୍ରଣ- ପ୍ରଦର୍ଶନ' । କୌଣସି ବ୍ୟକ୍ତି ବିଶେଷ ବା ଅନୁଷ୍ଠାନ କୌଣସି ଲକ୍ଷ୍ୟଭିତ୍ତିକ ପ୍ରଦର୍ଶନ ନିମନ୍ତେ ଏମାନଙ୍କୁ ଡକାନ୍ତି କିଛି ପାରିଶ୍ରମିକ ବିନିମୟରେ । ଦଳମାନଙ୍କୁ ମଫସଲ ଗସ୍ତରେ ଯାଇ ଅସ୍ଥାୟୀ ମଞ୍ଚରେ ଚାନ୍ଦୁଆ

Digitized by srujanika@gmail.com

ତଳେ ଅଭିନୟ ଦେଖାଇବାକୁ ପଡେ । ଏହି ଭଳି ଭାବରେ ସେମାନେ ସହରାଞ୍ଚଳ ଛାଡି ଗ୍ରାମାଞ୍ଚଳରେ ମଧ୍ୟ ପରିଚିତ ହେବାକୁ ଆରମ୍ଭ କଲେଣି । ଏମାନଙ୍କ ମଧ୍ୟରେ କେତେକ ବେଶ୍ ପ୍ରତିଶ୍ରୁତି ସମ୍ପନ୍ନ । ଧୀରେ ଧୀରେ ଏମାନଙ୍କ ସଂଖ୍ୟା ବଢୁଛି ।

ତେବେ ଓଡିଶାରେ ସ୍ଥିତିଭିନ୍ନ । ଏଠାରେ କ୍ୱଚିତ୍ ଏହି ଭଳି 'ନିମନ୍ତ୍ରଣ ପ୍ରଦର୍ଶନ'ର ଆୟୋଜନ କରାଯାଏ। ଆଦୌ ଯେ କରାଯାଏ ନାହିଁ ଏହା ନୁହେଁ । ମାତ୍ର ତାହାର ସଂଖ୍ୟା ଏତେ ନଗଣ୍ୟ ଯେ, ତା' ଉପରେ ନିର୍ଭର କଲେ ଦଳର ସ୍ଥିତି ବିଲୁପ୍ତ ହୋଇ ଯିବ । ଦୂରଦର୍ଶନ ମାଧ୍ୟମରେ ନାଟକ ପ୍ରଦର୍ଶନର ସୁଯୋଗ ପାଇ କିଛି ଦଳ ନିଜର ଆର୍ଥିକ ସ୍ଥିତିକୁ ସୁଦୃଢ କରନ୍ତି ଅଥବା ସେଇ ଅର୍ଥ ବିନିଯୋଗ କରି ନୂଆ ନାଟକ ପ୍ରଦର୍ଶନ କରନ୍ତି । ମାତ୍ର ସେ ଅବା କେତୋଟି ? ଏଠାରେ ସମସ୍ତେ ଜାଣନ୍ତି କେଉଁମାନେ କି ଭଳି ସେଠାରେ ପ୍ରଦର୍ଶନର ସୁଯୋଗ ପାଆନ୍ତି । ତେଣୁ ଅଧିକାଂଶ ଦଳ ସ୍ଥିତିପାଇଁ ନିଜ ସାଙ୍ଗରେ ହିଁ ସଂଘର୍ଷ କରନ୍ତି । ସେମାନଙ୍କ ଆଖିରେ ସ୍ୱପ୍ନ ଅଛି , ମସ୍ତିଷ୍କରେ ଭାବ ଅଛି, ମାତ୍ର ପକେଟ ସେଇ ଅନୁସାରେ ସମୃଦ୍ଧ ନୁହେଁ।

ଥିଏଟର ଗ୍ରୁପଟିଏ ଚଳାଇବାପାଇଁ ସର୍ବନିମ୍ନ ପ୍ରୟୋଜନ ହେଉଛି ଅର୍ଥ । ଶୁଣାଯାଏ ଊନବିଂଶ ଶତକର ଶେଷ ଏବଂ ବିଂଶ ଶତକର ଆଦ୍ୟ ପାଦରେ ଏଥିପାଇଁ ପୃଷ୍ଠ ପୋଷକ ବାହାରୁଥିଲେ । ପ୍ରଦର୍ଶନରେ ନାୟକ ଅବା ଏହି ଧରଣର କୌଣସି ଭୂମିକାଟିଏ ପାଇଗଲେ ସେଇମାନେହିଁ ଆର୍ଥିକ ଦିଗଟିକୁ ସମ୍ଭାଳି ନେଉଥିଲେ । ଗ୍ରୁପଥିଏଟରର ସଭ୍ୟମାନେ ହେଉଛନ୍ତି ଏ ଦେଶର ମଧ୍ୟ ଅବା ନିମ୍ନ ମଧ୍ୟବିତ୍ତ ପରିବାରର ଶିକ୍ଷିତ - ଯାହାର ଚାକିରୀ ଅଛି । ବେଶୀ ଚାକିରୀ ଖୋଜୁଛନ୍ତି କିଛି ଛାତ୍ର ବି ଅଛନ୍ତି । ତେବେ ସମସ୍ତଙ୍କ ମନରେ ଗୋଟିଏ କ୍ଷୁଧା - ମଞ୍ଚରେ କେମିତି ନାଟକଟିଏ କରିବେ । ବାମପନ୍ଥୀ ଚିନ୍ତାଧାରା ପ୍ରତି ଏମାନଙ୍କର ନିଷ୍ଠା ସମସାମୟିକ ସମାଜ ବ୍ୟବସ୍ଥାର ଫଳ । ସେମାନେ ନିଜେ ବିଶ୍ୱାସ କରୁଥିବା ଦର୍ଶନକୁ ରଙ୍ଗମଞ୍ଚରୁ ପ୍ରଚାର କରିବା ପାଇଁ ବ୍ୟଗ୍ର । ବ୍ୟକ୍ତି ଗତ ଲାଭକ୍ଷତିର ହିସାବ ଏମାନେ କରନ୍ତି ନାହିଁ । ଏମାନଙ୍କ ପାଇଁ ଆଦର୍ଶ ହିଁ ହେଉଛି ବଡ ।

ଯେତେବେଳେ ଏଠାରେ କୌଣସି ବ୍ୟବସାୟିକ ମଞ୍ଚନଥିଲା ଅର୍ଥାତ ଊନବିଂଶ ଶତାବ୍ଦୀର ଶେଷପାଦରେ ଏଇ ମାନେ ହିଁ ପାଦ ପ୍ରଦୀପର ଆଲୋକ ଜଳାଇ ରଖିଥିଲେ । ଚାନ୍ଦା ଭେଦା କରି ବର୍ଷକରେ ଥରେ ଅଧେ ନାଟକଟିଏ ମଞ୍ଚସ୍ଥ କରି ନିଜକୁ ଧନ୍ୟ ମନେ କରୁଥିଲେ । ଅବଶ୍ୟ ସେତେବେଳେ ଏମାନଙ୍କ ପଛରେ କୌଣସି ନାମର ମୋହର ବାଜିନଥିଲା। କାଳକ୍ରମେ ଏଇମାନଙ୍କ ମଧ୍ୟରୁ କେତେକ ନାଟ୍ୟାନୁରାଗୀ ବ୍ୟବସାୟୀ ଦଳ ଗଢିଲେ । ଏ ରାଜ୍ୟରେ ବ୍ୟବସାୟୀ ଦଳର ସଫଳତା ଏକ ଅଚିନ୍ତନୀୟ ବ୍ୟାପାର । ତେଣୁ ଯିଏ ଏ ବ୍ୟବସାୟରେ ଲାଗିଛନ୍ତି , ସିଏ ବିପୁଳ ପରିମାଣର କ୍ଷତି ସହି ବିଦାୟ ନେଇ ଛନ୍ତି । ମାଗ୍ନେଟିକ, ଉଷା, ବାସନ୍ତୀ, ରାଧାକୃଷ୍ଣ ମଞ୍ଚ - ପ୍ରତ୍ୟେକର ଇତିହାସ ଏହାହିଁ ପ୍ରମାଣ କରୁଛି । ତେବେ ପରିଚାଳକ ମାନେ ଥିଲେ ଧନାଢ୍ୟ । ମଞ୍ଚର କ୍ଷତି ସେମାନଙ୍କ ଆର୍ଥିକ ସ୍ଥିତିକୁ ଖୁବ୍ ଗୋଟିଏ ପ୍ରଭାବିତ କରି ପାରିନାହିଁ । ପ୍ରଥମ କ୍ଷତି ସହିଲେ ଅଶ୍ୱିନୀକୁମାର - ଚରମକ୍ଷତି । ଏଥି ପାଇଁ ତାଙ୍କୁ ଦେଶଛଡା ହେବାକୁ ପଡିଲା । ସେ ସବୁ ପ୍ରସଙ୍ଗ ଯଥା ସ୍ଥାନରେ ଆଲୋଚିତ ହୋଇଛି ।

ବିଂଶ ଶତାବ୍ଦୀର ପ୍ରଥମ ପାଦରେ ରାଜ୍ୟରେ ବିଶେଷ କରି କେତେକ ସହରାଞ୍ଚଳରେ କେତେ ଗୁଡିଏ କ୍ଲବ ଗଢି

Digitized by srujanika@gmail.com

ଉଠିଥିଲା । ଏଥିରେ ସଭ୍ୟମାନେ ସଂଧ୍ୟାବେଳେ ଏକତ୍ରିତ ହେଉଥିଲେ, ତାସ୍‌ପଶା ଖେଳ ହେଉଥିଲା । ନାଟକ ପ୍ରଦର୍ଶନ କ୍ରମଶଃ ହୋଇ ଉଠିଲା ଏହାର ଏକ ଅଙ୍ଗ । ପୁରୀର ଜଗନ୍ନାଥ କ୍ଲବ, କଟକର ପି: ଡବ୍ଲ୍ୟୁଡି କ୍ଲବ, ଉମାକାନ୍ତ ସମିତି, ସମ୍ବଲପୁରର ଚିତ୍ରୋତ୍ପଳା କ୍ଲବ ପ୍ରଭୃତି ଥିଲେ ଏହି ଧରଣର ଅନୁଷ୍ଠାନ । ଏଗୁଡ଼ିକୁ ଆଜିର ଗ୍ରୁପ ଥିଏଟରର ଅଗ୍ରଜ ରୂପେ ଗ୍ରହଣ କରିନିଆଯାଇପାରେ । କଲିକତାରେ ଗ୍ରୁପ୍ ଥିଏଟରର ସୃଷ୍ଟି ଚଳିତ ଶତକର ତୃତୀୟ ଦଶକରେ ବୋଲି କୁହାଯାଉଛି । ଛାତ୍ର ଫେଡେରେସନ୍ ର ପ୍ରଚାର ବିଭାଗ କୁ ଶକ୍ତିଶାଳୀ କରି ଅଧିକରୁ ଅଧିକ ଛାତ୍ରଙ୍କୁ ଏହାସହ ସମ୍ପୃକ୍ତ କରିବା ପାଇଁ ଏଥିସହ ଗୋଟିଏ ଅଭିନୟ ଦଳ ଯୋଡା ଯାଇଥିଲା । ଏହା ହେଲା ଗ୍ରୁପ୍ ଥିଏଟରର ପଥପ୍ରଦର୍ଶନ କାରୀ । ତା'ପରେ ୧୯୪୪ରେ ପ୍ରତିଷ୍ଠିତ ହେଲା 'ଇପ୍‌ଟା' ଏବଂ ଏଥର ସଭ୍ୟମାନେ ସେଇବର୍ଷ ମଞ୍ଚସ୍ଥକଲେ ବିଜନ୍ ଭଟ୍ଟାଚାର୍ଯ୍ୟଙ୍କର 'ଜମାନବନ୍ଦୀ' ଓ 'ନବାନ୍ନ' ନାଟକ । ଶୋଷିତ ଜନତାର ବାସ୍ତବ ସ୍ଥିତିର ପ୍ରଦର୍ଶନ ଥିଲା ଏହିସବୁ ନାଟକ ପ୍ରଦର୍ଶନର ଲକ୍ଷ୍ୟ । ମନେ କରାଯାଇପାରେ ଯେ , ବଂଗଳା ରଙ୍ଗମଞ୍ଚରେ ଯେତେବେଳେ ବଞ୍ଚିତ ଗୋଷ୍ଠୀର ବାସ୍ତବ ସ୍ଥିତି ରୂପାୟିତ ହେଉଛି, ଓଡିଆ ନାଟକ ସେତେବେଳେ ସେଇ ରୋମାଂଟିକ୍ ପ୍ରଣୟ ଚିତ୍ରକୁ ନେଇ ବିଭୋର। କ୍ଲବ ମାନେ ଅସ୍ଥାୟୀମଞ୍ଚରେ ସେମାନଙ୍କ ଅନ୍ୟାନ୍ୟ କାର୍ଯ୍ୟକ୍ରମ ମଧ୍ୟରେ ନାଟକ ମଞ୍ଚସ୍ଥ କରୁଛନ୍ତି । କେବଳମାତ୍ର ନାଟକାଭିନୟ ପାଇଁ କୌଣସି କ୍ଲବର କଳ୍ପନା ବୋଧ ହୁଏ ସେ ପର୍ଯ୍ୟନ୍ତ ହୋଇନାହିଁ । ଯେତେଦୂର ସମ୍ଭବ ମନୋରଞ୍ଜନ ଦାସ ହିଁ ପ୍ରଥମେ 'ଆଗାମୀ' ନାଟକ ମଞ୍ଚସ୍ଥ କରାଇଲେ ଗୋଟିଏ ଗ୍ରୁପ୍ ଥିଏଟର ମାଧ୍ୟମରେ । ସଂସ୍ଥାଟି ହେଉଛି 'ୟୁନାଇଟେଡ୍ ଆର୍ଟିଷ୍ଟ ଗ୍ରୁପ' କଟକ । 'ଆଗାମୀ' ଯେଉଁ ଧରଣର ନାଟକ, ତାକୁ କୌଣସି ବ୍ୟବସାୟୀ ମଞ୍ଚ ଅଭିନୟ ପାଇଁ ଗ୍ରହଣ କରନ୍ତେ ନାହିଁ । ବ୍ୟବସାୟୀ ମଞ୍ଚରେ ମନୋରଞ୍ଜନଙ୍କର ସର୍ବମୋଟ ତିନୋଟି ନାଟକ ମଞ୍ଚସ୍ଥ ହୋଇଛି । ପ୍ରଥମଟି'ଯୌବନ' (ଅନ୍ନପୂର୍ଣ୍ଣା), ଦ୍ୱିତୀୟଟି କବିସମ୍ରାଟ ଉପେନ୍ଦ୍ର ଭଂଜ (ଓଡିଶା ଥିଏଟର୍ସ) ଏବଂ ତୃତୀୟଟି 'ବର୍କି ଜଗବଂଧୁ'(ଅନ୍ନପୂର୍ଣ୍ଣା) ଏହାପରେ ସେ ଆଉ କୌଣସି ବ୍ୟବସାୟୀ ମଞ୍ଚ ନିମନ୍ତେ ନାଟକ ଲେଖି ନାହାନ୍ତି । 'ବର୍କି ଜଗବଂଧୁ' ବ୍ୟବସାୟୀ ମଞ୍ଚରେ ଅଭୂତପୂର୍ବ ସାଫଲ୍ୟ ଲାଭ କରିଥିଲା । ନାଟ୍ୟକାର ରୂପେ ମନୋରଂଜନ ଯଥେଷ୍ଟ ଖ୍ୟାତି ମଧ୍ୟ ପାଇ ଥିଲେ । ସାଫଲ୍ୟର ଶୀର୍ଷ ବିନ୍ଦୁରୁ ହିଁ ବିଦାୟ ନେଇ ଅନ୍ୟ ଇଲାକାକୁ ଚାଲିଗଲେ । ଲୋକପ୍ରିୟତାର ଆକର୍ଷଣ ସବୁଠାରୁ ବଡ ଆକର୍ଷଣ । ତା'ର ମୋହ କଟାଇ ସମ୍ପୂର୍ଣ୍ଣ ଏକ ନୂତନ କ୍ଷେତ୍ରରେ ଆତ୍ମପ୍ରତିଷ୍ଠା ଲୋଡିବା ଖୁବ୍ ସହଜ କାମ ନୁହେଁ । ତେବେ ମନୋରଂଜନ ତାହା କରିଥିଲେ । ଆଗାମୀ ରଚିତ ଓ ମଞ୍ଚସ୍ଥ ହେଲାପରେ ଏହା ଆଧୁନିକ ଓଡିଆ ନାଟକ ପାଇଁ ଗୋଟିଏ ମାଇଲ ଖୁଣ୍ଟ ହୋଇ ପଡିଲା । ତା' ସହିତ ୟୁନାଇଟେଡ୍ ଆର୍ଟିଷ୍ଟ ସଂସ୍ଥା ମଧ୍ୟ କାଳ କାଳକୁ ଅମର ହୋଇଗଲା ।

ଗ୍ରୁପ୍ ଥିଏଟର ଗୁଡିକ ଆଗରେ ଆର୍ଥିକ ସମସ୍ୟା ସହିତ ଅନ୍ୟ ଏକ ଗୁରୁତ୍ୱ ପୂର୍ଣ୍ଣ ସମସ୍ୟା ମଧ୍ୟ ଥିଲା । ସେଇଟି ସାମାଜିକ ପ୍ରତିରୋଧରୁ ସୃଷ୍ଟ । ଏହାର ସଭ୍ୟମାନେ ପ୍ରାୟ ବୟସରେ ଯୁବକ । ବହୁକାଳରୁ ନାଟ୍ୟକଳା ସହିତ କଳଙ୍କ କଥାଟି ଜଡିତ ହୋଇ ଆସିଛି । ସେ ଯୁଗରେ ନାଟ୍ୟକଳା ସହିତ ଛାତ୍ର ମାନଙ୍କର ଯୋଗଦାନ କୁ ନାପସନ୍ଦ କରି 'ଦୀପିକା' ଭଳି ଉଦାର ପକ୍ଷୀ ପତ୍ରିକା ଲେଖିଥିଲେ, 'ଏହାକିସୁରୁଚି ପ୍ରଣୋଦିତ ଯେ ସର୍ବଜନ ସମକ୍ଷରେ ସ୍କୁଲବାଳକମାନେ ଖେମଟା ନାଚ ନାଚିବେ ? କେବଳ ଓଡିଶା ନୁହେଁ, ଗତ ଶତାବ୍ଦୀର ଶେଷ ପାଦରେ ବଙ୍ଗ ଦେଶର ପତ୍ର ପତ୍ରିକା ମଧ୍ୟ ଏହି ଧରଣର ମନ୍ତବ୍ୟ ଦେଇଥିବାର ଦେଖିବାକୁ ମିଳୁଛି । ମନ୍ତବ୍ୟରେ କୁହାଯାଇଛି, 'ଭଦ୍ରଯୁବକଗଣ ନିଜଭିତରେ ବେଶ୍ୟାକୁ ନେଇ ଆମୋଦ କରିବେ, ବେଶ୍ୟା ସହିତ ଏକ ହୋଇ ରଙ୍ଗଭୂମିରେ ରଙ୍ଗ କରିବେ, ବେଶ୍ୟା ସହିତ ନୃତ୍ୟ କରିବେ, ଏହା କ'ଣ କାନରେ ଶୁଣିହୁଏ? ଏଧରଣର ମନ୍ତବ୍ୟ ପାଇଁ ଯଥେଷ୍ଟ କାରଣ ଅବଶ୍ୟଥିଲା ମାତ୍ର ତଥାପି ଯୁବ ସମ୍ପ୍ରଦାୟର ଅଗ୍ରଗତିକୁ ରୋକିହେଲା ନାହିଁ ।

Digitized by srujanika@gmail.com

ସେ ଯୁଗରେ ଯେଉଁମାନେ 'ବାବାଜୀ' ଓ 'କାଞ୍ଚିକାବେରୀ' ପ୍ରଭୃତି ମଞ୍ଚସ୍ଥ କରିଥିଲେ, ସେମାନେ ସମସ୍ତ ଥିଲେ ଏହି ଗୋଷ୍ଠୀର - ସୌଖୀନ କଳାକାର । ଯୁଗେ ଯୁଗେ ନୂତନ ପରମ୍ପରା ସୃଷ୍ଟିରେ ଯୁବଶକ୍ତିର ଭୂମିକା ସ୍ମରଣୀୟ ହୋଇ ରହିଛି । ପଡୋଶୀ ବଂଗ ପ୍ରଦେଶରେ ନାଟ୍ୟକଳାର ପ୍ରସାରରେ ଯୁବକମାନେ ଯେଉଁ ଦାୟିତ୍ୱ ତୁଲାଇଥିଲେ ତାହାର ବିବରଣୀ ସେ ଦେଶର ପତ୍ର ପତ୍ରିକାରେ ଲିପିବଦ୍ଧ ହୋଇ ରହିଛି । 'ବଂଗୀୟ ନାଟ୍ୟ ଶାଳାର ଇତିହାସ' (୧୯୩୩) ପୁସ୍ତକରେ ଆଲୋଚକ ବ୍ରଜେନ୍ଦ୍ରନାଥ ମୁଖୋପାଧ୍ୟାୟ ଲେଖିଛନ୍ତି, ବାଂଲାଦେଶ ନାଟ୍ୟ ଶାଲାର ପୂର୍ଣ୍ଣ ପ୍ରତିଷ୍ଠା ବାଗ ବଜାରେର ଦଲେର ଦ୍ୱାରା ହଇଲା XX ବହୁଧନୀ ଓ ସମ୍ଭ୍ରାନ୍ତ ବ୍ୟକ୍ତିର ଅନେକ ଚେଷ୍ଟା ସତ୍ତ୍ୱେ ଓ ଯେ କାଜ ଅସମାପ୍ତ ଓ ଅର୍ଦ୍ଧ ସମାପ୍ତ ଛିଲ , ତାହା ଅବଶେଷେ କୟେକଟି ନିଃସମ୍ବଲ ଯୁବକେର ଆଗ୍ରହ ଓ ଅଧ୍ୟବସାୟେ ଚିରସ୍ଥାୟୀ ହଇଲା XX ଏଇ ଯୁବକ ଦିଗକେ ଯେ କତ ଦାରିଦ୍ର୍ୟ ଓ ଅସୁବିଧାର ମଧ୍ୟେ ତାଦେର ସଂକଳ୍ପକେ କାର୍ଯ୍ୟେ ପରିଣତ କରିତେ ହଇୟାଛିଲ, ତାଦେର ବର୍ଣ୍ଣନା ଆମରା ଅନେକ ଜାୟଗାୟ ପାଇ । XX ବଂଗୀୟ ନାଟ୍ୟଶାଲା ଯଦି ଚିରସ୍ଥାୟୀ ହଇୟା ଥାକେ ତବେ ଯେ ଏଇ କୟେକଟି ଯୁବକ ଦେର ଯତ୍ନେ ଓ ଚେଷ୍ଟା ତେଇ ହଇୟାଛେ ତାହା ବଲିଲେ ଅତ୍ୟୁକ୍ତି ହଇବେନା - ' ପୃ ୧୩୮ - ୧୩୯) ସେ ଦେଶରେ ଯୁବଗୋଷ୍ଠୀ ନାଟ୍ୟମଞ୍ଚକୁ ବଞ୍ଚାଇଥିଲେ, ତାହାକୁ ସ୍ଥାୟୀ ରୂପ ମଧ୍ୟ ଦେଇଥିଲେ । ଓଡିଶାରେ ମଧ୍ୟ ସେମାନଙ୍କର ଭୂମିକା ଅନୁରୂପଥିଲା । ପାରମ୍ପରିକ ମଞ୍ଚର ପ୍ରସାର ନିମନ୍ତେ ଏଇମାନେହିଁ ଅଗ୍ରଣୀ ହୋଇଥିଲେ । ବହୁ ପ୍ରତିକୂଳତା ନିନ୍ଦା, ଅପମାନ ସତ୍ତ୍ୱେ ନାଟ୍ୟକଳାର ପ୍ରସାର ନିମନ୍ତେ ପ୍ରାଣପାତ କରି ଦେଇଥିଲେ । 'ୟୁନାଇଟେଡ ଆର୍ଟିଷ୍ଟ ସଂସ୍ଥାର ସଭ୍ୟମାନେ ହେଉଛନ୍ତି ଏଇମାନଙ୍କର ଦାୟାଦ ।

ଗ୍ରୁପଥିଏଟର ସଦା ନୂତନତାର ପକ୍ଷପାତୀ । ପରମ୍ପରା ସୃଷ୍ଟି କରି ତାକୁ ଛାଡିଦେଇ ନୂତନ ପରମ୍ପରା ଗଢିବାରେ ହିଁ ଏମାନଙ୍କର ଆନନ୍ଦ । ବ୍ୟବସାୟୀ ମଞ୍ଚରେ ଏସବୁର ସୁଯୋଗ ନ ଥାଏ । ପୂର୍ବଜମାନଙ୍କର ପଦଚିହ୍ନ ଉପରେ ସତର୍କ ପାଦ ଚାପିଚାପି ବଡ ସନ୍ତର୍ପଣରେ ଏମାନଙ୍କୁ ଆଗେଇବାକୁ ହୁଏ । ଏମାନଙ୍କର ପଦକ୍ଷେପ ହେଉଛି ସଂସାରାଭିଜ୍ଞ ଜଣେ ପ୍ରୌଢର ସାବଧାନୀ ପଦକ୍ଷେପ । ନାଟକ ଏମାନଙ୍କର ଜୀବିକା । ତାହାର ପୃଷ୍ଠପୋଷକ ହେଉଛନ୍ତି ଦର୍ଶକ ଗୋଷ୍ଠୀ । ସେମାନେ ପରମ୍ପରାର ଭିତ୍ତି ଉପରେ ଠିଆ ହୋଇ ନୂତନତା ଚାହାନ୍ତି । ସହସା ପରିବର୍ତ୍ତନକୁ ସ୍ୱାଗତ କରନ୍ତି ନାହିଁ । ବ୍ୟବସାୟୀ ମଞ୍ଚର ଧରାବନ୍ଧା ନିର୍ଘଣ୍ଟ ମଧ୍ୟରେ ତେଣୁ ପରୀକ୍ଷା ନିରୀକ୍ଷାର ସୁଯୋଗ ବହୁତ କମ୍ - ନାହିଁ କହିଲେ ଚଳେ । ସେମାନଙ୍କ ନାଟକ ଏକ ନିର୍ଦ୍ଦିଷ୍ଟ ଗୋଷ୍ଠୀ ପାଇଁ ।ତେଣୁ ସେମାନଙ୍କୁ ଦୋଷ ଦେଇ ହେବ ନାହିଁ । କାରଣ ଗୋଟିଏ ନାଟକର ସଫଳତା ଉପରେ ଅନ୍ୟୁନ ପଚାଶଟି ପରିବାରର ଅନ୍ନସଂସ୍ଥାନର ଗୁରୁଦାୟିତ୍ୱ ନ୍ୟସ୍ତ ଥିବା ବେଳେ ଜଣା ବାଟ ଛାଡି ଅଜଣା ବାଟରେ ଚାଲିବା ସେମାନଙ୍କ ପକ୍ଷରେ ଆତ୍ମଘାତୀ ହେବା ଛଡା ଅନ୍ୟ କିଛି ନୁହେଁ । ତେଣୁ ପରିଚିତ ଶଗଡଗୁଳାହିଁ ସେମାନଙ୍କ ପାଇଁ ଭଲ । ଏ କ୍ଷେତ୍ରରେ ଯୁବଗୋଷ୍ଠୀର ଦାୟିତ୍ୱ ଦ୍ୱିମୁଖୀ ହୋଇଯାଏ । ପ୍ରଥମଟି ହେଉଛି ନାଟକକୁ କୌଣସି ମତେ ବଂଚାଇ ରଖିବା ଏବଂ ଦ୍ୱିତୀୟଟି ହେଉଛି, ନାଟକ କ୍ଷେତ୍ରରେ କୌଣସି ନୂତନ ଚିନ୍ତା ବା ଅଭିନବ ବିଶ୍ଳେଷଣର ପ୍ରୟୋଗକରି ଏଥିରେ ଅଭିନବତାର ସୃଷ୍ଟି କରିବା । ନାଟକରୁ ଯାବତୀୟ ଆବର୍ଜନା ଦୂରକରି ଏହାକୁ ତାଜା ରଖିବାର ଦାୟିତ୍ୱ ତେଣୁ ସ୍ୱାଭାବିକ ଭାବରେ ଏଇମାନଙ୍କ ଉପରକୁ ଚାଲିଆସେ। ନାଟକ ପାଇଁ ଏମାନେ ହେଉଛନ୍ତି ଶକ୍ତିର ଆଧାର ।

ପରମ୍ପରା ମଧ୍ୟରୁ ମୁକ୍ତିନେଇ ନୂତନ ଆକାଶରେ ନିଃଶ୍ୱାସ ନେବାର ଆଦ୍ୟପ୍ରୟାସ ହେଉଛି 'ଆଗାମୀ' - ନୂତନ

Digitized by srujanika@gmail.com

ପରମ୍ପରାର ଏହାହିଁ ହେଉଛି ଅଗ୍ରସାରଥି । ସଂଗୀତ ନାହିଁ, ନୃତ୍ୟ ନାହିଁ ହାସ୍ୟରସର ଉଚ୍ଛଳତା ନାହିଁ , କଭରସିନ ନାହିଁ । ସବୁଠାରୁ ବଡ କଥା ରସ ଏଠାରେ ସୁପରିସ୍ଫୁଟ ନୁହେଁ । ସଂଳାପରେ ଆବେଗ ସଂଗୁପ୍ତ - ଅଭିନୟ ଆବେଗ ବିହୀନ । ଚରିତ୍ର ସବୁ ସମସାମୟିକ ସମାଜର ନୁହନ୍ତି - ଅନ୍ୟ ଇଲାକାର, ଯାହାଙ୍କୁ ହୁଏତ ଭାରତର ବଡବଡ ନଗରୀରେ ଦେଖିବାକୁ ମିଳିବ - ଶିକ୍ଷିତ ପାଠକମାନେ ଏମାନଙ୍କୁ ଅହରହ ଭେଟୁଥିବେ ଇଂରାଜୀ ଗଳ୍ପ ଉପନ୍ୟାସ ନାଟକାଦିରେ । ମନୋରଂଜନ ଏଇଭଳି ସମ୍ପୂର୍ଣ୍ଣ ଅପରିଚିତ ଚରିତ୍ରମାନଙ୍କୁ ଆଣି ଓଡିଶାର ନିରାଡମ୍ବର ମଞ୍ଚରେ ସ୍ଥାପନ କରିଦେଲେ । ସ୍ୱାଭାବିକ ଯେ, ଏ ନାଟକ ସମସ୍ତଙ୍କ ପାଇଁ ନୁହେଁ । ପାଶ୍ଚାତ୍ୟ ଶିକ୍ଷା ଲାଭ କରିଥିବା କେତେକ ବୁଦ୍ଧିଜୀବୀଙ୍କ ପାଇଁ ଏହାର ପରିକଳ୍ପନା । ଦର୍ଶକ ପୁଣି ଦୁଇଭାଗରେ ବିଭକ୍ତ ହେବାକୁ ଆରମ୍ଭ କଲେ । ପୁଣି କହିବାର ତାତ୍ପର୍ଯ୍ୟ ହେଉଛି , ଆଦିପର୍ଯ୍ୟାୟର ନାଟକ କିମ୍ବା ଦରବାରୀ ନାଟକ ମଧ୍ୟ ଏକ ସ୍ୱତନ୍ତ୍ର ଶ୍ରେଣୀର ଦର୍ଶକମାନଙ୍କ ପାଇଁ ଉଦ୍ଦିଷ୍ଟ ଥିଲା । ସେମାନେ ହେଲେ ସେ କାଳର ଜ୍ଞାନୀ, ଗୁଣୀ, ପଣ୍ଡିତ, ରାଜ କର୍ମଚାରୀ ବା ଦରବାରୀ । ମଝିରେ ନାଟକର ସାଧାରଣୀ କରଣ ହୋଇ ଯିବା ଫଳରେ ଏହିବୁଦ୍ଧି ଜୀବୀ ଗୋଷ୍ଠୀକୁ ସାଲିସ୍ କରିସର୍ବସାଧାରଣଙ୍କ ସହିତ ନାଟକ ଦେଖିବାକୁ ପଡୁଥିଲା । ବର୍ତ୍ତମାନ ପୁଣି ନାଟକ ଅଲଗା ହୋଇଗଲା । ହୃଦୟ ବଦଳରେ ମସ୍ତିଷ୍କ ହିଁ ହେଲା ଏହାର ଆବେଦନର କ୍ଷେତ୍ର । ଏ ଭଳି ନାଟକର ପ୍ରଦର୍ଶନ ପାଇ କୌଣସି ବ୍ୟବସାୟୀ ମଞ୍ଚ କେବେ ରାଜି ହୁଅନ୍ତେ ନାହିଁ । ତେଣୁ 'ଗ୍ରୁପ୍ ଥିଏଟର' ହିଁ ଏଥିପାଇ ଆଗେଇ ଆସିଲେ । ମଞ୍ଚସ୍ଥ ହେଲା 'ଆଗାମୀ' ଏବଂ ତା' ସହିତ ଆଧୁନିକ ଓଡିଆ ନାଟକ ମଧ୍ୟ କ୍ଷିପ୍ରଗତିରେ ଆଗକୁ ବଢିଗଲା ।

ଗ୍ରୁପଥିଏଟର ସୃଷ୍ଟିରେ ପ୍ରମୁଖ ଭୂମିକା ଗ୍ରହଣ କରିଥିଲା 'ଇପ୍‌ଟା (IPTA) ଏହା ୧୯୪୩ ରେ ସ୍ଥାପିତ ହୋଇ ଅଚିରେ ଏକ ସର୍ବଭାରତୀୟ ସଂସ୍ଥାରେ ପରିଣତ ହୋଇଥିବା ବିଷୟ ପୂର୍ବରୁ ସୂଚିତ ହୋଇଛି । କଳା , ସାହିତ୍ୟ ଓ ରାଜନୀତିର କେତେକ ଜଣାଶୁଣା ଦିକପାଳ ଏହାକୁ ନେତୃତ୍ୱ ଦେଲେ । ଏହାର ଲକ୍ଷ୍ୟ ହେଲା ସାଧାରଣ ଜନତାର ଦୁଃଖ ଦୁର୍ଦ୍ଦଶା ଅର୍ଥଗୃଧ୍ନୁ ମାନଙ୍କର କ୍ଷୁଦ୍ରତା ଦୁର୍ନୀତି ଓ ଅତ୍ୟାଚାର କଳାବଜାରୀ, ମହଜୁଦ୍‌କାରୀମାନଙ୍କର ଶୋଷଣ ପ୍ରତି ସାଧାରଣ ଦର୍ଶକଙ୍କର ଦୃଷ୍ଟି ଆକର୍ଷଣ କରି ଏକ ସଚେତନତା ସୃଷ୍ଟି କରିବା । ସାମାଜିକ ଅର୍ଥନୈତିକ ଓ ରାଜନୈତିକ ପଙ୍କିଳତା ବିରୁଦ୍ଧରେ ଜନମତ ସୃଷ୍ଟି କରିବା ପାଇଁ 'ଇପଟା' ନାଟକ ମାନ ମଞ୍ଚସ୍ଥ କରିବାକୁ ଲାଗିଲା । ମାର୍କସବାଦ ଏବଂ ସମାଜବାଦ ନିର୍ଭର ଏକ ନୂତନ ସମାଜ ଗଠନ ପାଇଁ ଏହି ସବୁ ନାଟକରେ ଆହ୍ୱାନ ଦିଆଯାଉଥିଲା । କଲିକତାରେ ବିଜନ ଭଟ୍ଟାଚାର୍ଯ୍ୟଙ୍କର 'ଆଗୁନ୍ (୧୯୪୩) ହେଉଛି ଏହାର ପ୍ରଥମ ନାଟକ । ତା'ପରେ ବିନୟ ଘୋଷଙ୍କର 'ଲାବୋରେଟୋରୀ' (୧୯୪୩), ମନୋରଂଜନ ଭଟ୍ଟାଚାର୍ଯ୍ୟଙ୍କର ହୋମିଓ ପାଥି ପ୍ରଦର୍ଶିତ ହେଲା । ସେଇଠୁ 'ଇପ୍‌ଟା' ଆସିଲା ଲୋକମଞ୍ଚ(Public Theatre) କୁ ବିଜନ ଭଟ୍ଟାଚାର୍ଯ୍ୟଙ୍କର 'ଜମାନବନ୍ଦୀ' (୧୯୪୪) ନାଟକ ନେଇ । ଶୀଘ୍ର ବଂଗଳାର ବିଭିନ୍ନ ପ୍ରାନ୍ତରେ 'ଇପ୍‌ଟା'ର ଶାଖାମାନ ଖୋଲା ଗଲା । ଏହାର ଲକ୍ଷ୍ୟଥିଲା ଏକ'ସତ୍' (Honest) ଏବଂ ସ୍ୱତନ୍ତ୍ର (Different) ଥିଏଟର ନିର୍ମାଣ ।

ତଳେ କଲିକତାସ୍ଥ 'ବହୁରୂପୀ' (୧୯୪୮) ନାମକ ଗ୍ରୁପଥିଏଟରର ଲକ୍ଷ୍ୟ ସମ୍ପର୍କରେ ସୂଚନା ଦିଆ ଯାଉଛି, ଯେଉଁଥିରୁ ଏହାର ଆଦର୍ଶ ବିଷୟରେ ଧାରଣା କରି ହେବ । ଏହାର ମୂଳ ଲକ୍ଷ୍ୟ ଥିଲା ଗୋଟିଏ 'Honest Indian Theatre' ର ନିର୍ମାଣ । ନାଟକ ଓ ନାଟ୍ୟତତ୍ତ୍ୱ ର ମାନ ବଢାଇବା ପାଇଁ ଏହାର ସଭ୍ୟମାନେ ଉଦ୍ୟମ କରୁଥିଲେ । ସେତେବେଳର

Digitized by srujanika@gmail.com

ବ୍ୟବସାୟୀମଞ୍ଚର ପ୍ରଦର୍ଶନ, ଏହାର କୃତିତ୍ୱ ଆଭିମୁଖ୍ୟ ସମ୍ପର୍କରେ ଏମାନେ ସନ୍ତୁଷ୍ଟ ନଥିଲେ । ସେମାନଙ୍କ ମତରେ ଏ ସବୁ ଘାଣ୍ଟ ଏବଂ ପିଲାଳିଆ ହୋଇସାରି ଥିଲେ । ତେଣୁ ଜୀବନର ରୂଢ଼ ବାସ୍ତବତା ସହିତ ସାଧାରଣ ଦର୍ଶକଙ୍କୁ ପରିଚିତ କରାଇ ଦେବା ହିଁ ଥିଲା ଏହି ସଂସ୍ଥାର ମୂଳଲକ୍ଷ୍ୟ । ଆଉ ଗୋଟିଏ କଥା ସେମାନେ ନୀତି ଦୃଷ୍ଟିରୁ ଗ୍ରହଣ କରିନେଇଥିଲେ । ତାହା ହେଉଛି ନିଜ ମାଟିରେ ପାଦ ଥାପି ମଞ୍ଚ ସମ୍ପର୍କରେ ଚିନ୍ତା । 'ବହୁରୂପୀ'ର ସଭ୍ୟମାନେ ଆହୁରି ଚିନ୍ତାକରି ଥିଲେ ଏକ ସାମାଜିକ ସଚେତନତା ସୃଷ୍ଟି କରି ନିଜର ସାମାଜିକ ଦାୟିତ୍ୱ ପାଳନ କରିବା ସମ୍ପର୍କରେ । ଏହି ଆଦର୍ଶକୁ ଗ୍ରହଣ କରି ନେଇ କଲିକତାରେ 'ଲିଟଲ ଥିଏଟର ଗ୍ରୁପ୍' (LTG) ୧୯୫୩, ପିଉପିଲ୍ସ ଲିଟଲ ଥିଏଟର (PLT - 1969) ଥିଏଟର ସେଣ୍ଟର (୧୯୫୪), ରୂପକାର ((୧୯୫୫) ପ୍ରଭୃତି ବହୁ 'ଗ୍ରୁପ୍‌ଥିଏଟର' ସୃଷ୍ଟି ହୋଇଥିଲା ।

ଗ୍ରୁପ୍ ଥିଏଟର ହେଉଛି ଏକ ନିର୍ଦ୍ଦିଷ୍ଟ ସମୟର ସୃଷ୍ଟି । କେତେକ ଘଟଣା ଏବଂ ପରିସ୍ଥିତି ଏହାର ଆତ୍ମ ପ୍ରକାଶରେ ସହାୟକ ହୋଇଥିଲା । ଏହା ପଛରେ କୌଣସି କଳାତ୍ମକ ଶକ୍ତି ନଥିଲା । ୧୯୪୦ର ଦୁର୍ଦ୍ଦଶାଗ୍ରସ୍ତ ଜୀବନର ଦୟନୀୟତା କେତେଜଣ ସମ୍ବେଦନଶୀଳ ଯୁବକଙ୍କ ପ୍ରାଣରେ ଯେଉଁ ଆଲୋଡନ ସୃଷ୍ଟିକରିଥିଲା, ଏ ଶକ୍ତି ସେଉଥିରୁ ଉଦ୍‌ଭୂତ । ଯୁଦ୍ଧର ଘଟଘଟା ମଧ୍ୟରେ 'ଇପଟା'ର ସୃଷ୍ଟି । ସ୍ୱାଧୀନତା ସଂଗ୍ରାମର ସେତେବେଳକୁ ସମାପ୍ତି ପର୍ଯ୍ୟାୟ । ସାମ୍ପ୍ରଦାୟିକ ଦଙ୍ଗା , ଦୁର୍ଭିକ୍ଷ ଦେଶବିଭାଜନ ସାମାଜିକ ଓ ନୈତିକ ମୂଲ୍ୟବୋଧର କ୍ଷିପ୍ର ଅବକ୍ଷୟ ଏ ସବୁ ଆସିଲା ଗୋଟିଏ ପରେ ଗୋଟିଏ । ନାଟକ ମାଧ୍ୟମରେ ଏହି ଅବସ୍ଥା ବିରୁଦ୍ଧରେ ପ୍ରତିବାଦ କରାଯିବା ନିମନ୍ତେ ଚିନ୍ତା କରାଗଲା । ଏଥିପାଇଁ ଯେଉଁ ନାଟକ ଗୁଡ଼ିକ ଲେଖାଗଲା ସେଥିରେ ରହିଲା (୧) ସମସାମୟିକ ଜୀବନର ବାସ୍ତବଚିତ୍ର (୨) ସ୍ଥିତାବସ୍ଥା ବିରୁଦ୍ଧରେ କ୍ରୋଧ ଓ ବିଦ୍ରୋହ ପ୍ରବୃତ୍ତି (୩) ମାର୍କସବାଦର ପ୍ରତିଷ୍ଠା ନିମନ୍ତେ ଉଦ୍ୟମ । ୧୯୪୪ ମସିହା ବେଳକୁ ସେଠାକାର ବ୍ୟବସାୟୀ ମଞ୍ଚର ଅବକ୍ଷୟ ଆରମ୍ଭ ହୋଇ ଯାଇଥିଲା । ଗ୍ରୁପ୍ ଥିଏଟର ସେଥିରେ ପ୍ରଦର୍ଶିତ ହେଉଥିବା ଆବେଗପ୍ରବଣ ରୋମାଣ୍ଟିକ ପ୍ରେମ ପ୍ରଣୟ ଆଡୁ ମୁହଁ ଫେରାଇ ନେଇ ଜୀବନର ନିର୍ମମ ବାସ୍ତବତାକୁ ଅବଲମ୍ବନ କରିବା ନିମନ୍ତେ ବଦ୍ଧପରିକର ହେଲେ । ସୁବିଧାବାଦୀ ସ୍ୱାର୍ଥପର ମଣିଷର କ୍ଷୁଦ୍ରତା, ନୀଚତା ବିରୁଦ୍ଧରେ ସ୍ୱର ଉଠାଗଲା । ଦେଶବିଭାଜନର ନିଷ୍ଠୁର ପରିଣାମ ସ୍ୱରୂପ ଯେଉଁ ଲକ୍ଷ ଲକ୍ଷ ଉଦ୍‌ବାସ୍ତୁ ଏ ଦେଶକୁ ଆସିଥିଲେ, ସେମାନଙ୍କ ପାଖରୁ ଜୀବନର ଶାନ୍ତ , କାନ୍ତ, କୋମଳ , ମଧୁର ସମ୍ଭାବନାକୁ ଯେଉଁ ଭଳି ନିର୍ଲଜ ଭାବରେ ସେଇ ମଣିଷ ଦ୍ୱାରା ଛଡାଇ ନିଆଗଲା , ତାହାର ବର୍ଣ୍ଣନା କିଛି ନାଟକରେ ଦିଆଗଲା । ପରିଣାମରେ ଏ ସବୁ ନାଟକ ମନକୁ ବିଷାଦ ଭାରାକ୍ରାନ୍ତ କରି ଦେଲା ଏବଂ ଜୀବନ ଉପରୁ ଭରସା ତୁଟାଇ ଦେଲା । ଯେହେତୁ ଏ ସବୁ ନାଟକ ଲେଖାଯାଇଥିଲା ଏକ ନିର୍ଦ୍ଦିଷ୍ଟ ଲକ୍ଷ୍ୟକୁ ଆଗରେ ରଖି, ତେଣୁ ନାଟ୍ୟକାର ମାନେ ଜ୍ଞାତସାରରେ ଏଇଭଳି ବାସ୍ତବଧର୍ମୀ ନାଟକମାନ ଲେଖିଲେ । ସାଧାରଣ ଲେଖକର ଜୀବନକୁ ତଳେଇ କରି ଦେଖିବାର ଇଚ୍ଛା କିମ୍ବା ଧୈର୍ଯ୍ୟ - କୌଣସି ଟା ନଥାଏ । ଏମାନେ ଯେହେତୁ ଉଦ୍ଦେଶ୍ୟଧର୍ମୀ ଲେଖା ଲେଖୁଥିଲେ, ଜୀବନକୁ ନିକଟରୁ ଦେଖିବା ଥିଲା ଏମାନଙ୍କର କର୍ତ୍ତବ୍ୟ । ଏମାନେ ଦେଖିଲେ ଏବଂ ଲେଖିଲେ । ପରିଣାମରେ ନାଟକ ହେଲା ଜୀବନ ଭଳି । ସେମାନେ ବିଶ୍ୱାସ କରୁଥିଲେ ଜୀବନ ପାଇଁ କଳା - କଳା କଳା ପାଇଁ କେବେ ନୁହେଁ ।

ଏକ ଉନ୍ନତ ଜୀବନ - ଶୋଷଣ ପୀଡନ ମୁକ୍ତ ଏକ ଆଦର୍ଶ ଜୀବନର ସ୍ୱପ୍ନ ଦେଖାଇବା ପାଇଁ ନାଟକକୁ ବ୍ୟବହାର

Digitized by srujanika@gmail.com

କରାଗଲା ଏକ ବାହନ ରୂପେ । ତାହା ଦ୍ୱାରା ନାଟକର କଳାପକ୍ଷ କେତେ ଦୂର ବ୍ୟାହତହେଲା ସେ କଥା ଚିନ୍ତା କରାଗଲା ନାହିଁ । ମଞ୍ଚ ଉପରୁ ଘନ ଘନ ସ୍ଲୋଗାନ ମାନ ଶୁଣାଗଲା । ବଦ୍ଧମୁଷ୍ଟିର ଉତ୍ତୋଳନ ଦେଖାଗଲା । ପୂର୍ବରୁ ବ୍ୟକ୍ତିହିଁ ଥିଲା ନାଟକର କେନ୍ଦ୍ରବିନ୍ଦୁ । ଗ୍ରୁପ୍‌ଥିଏଟର - ନାଟକରେ ଏହି କେନ୍ଦ୍ରବିନ୍ଦୁ ବ୍ୟକ୍ତି ପାଖରୁ ଗୋଷ୍ଠୀ ନିକଟକୁ ଚାଲିଗଲା । ବ୍ୟକ୍ତି ଜୀବନର ଦୁଃଖଯନ୍ତ୍ରଣା ଗୋଷ୍ଠୀର ପୃଷ୍ଠ ଭୂମିରେ ନାଟକ ଗୁଡିକରେ ବିଶ୍ଳେଷିତ ହେଲା । ନାଟକରୁ ନାୟକର ଗୁରୁତ୍ୱ ହ୍ରାସ ପାଇଲା । ଏଣୁ ଏଣିକି ମୁଖ୍ୟ ଚରିତ୍ର ହେଲା ଗୋଷ୍ଠୀର କେହି ଜଣେ ପ୍ରତିନିଧି, ବ୍ୟକ୍ତି ନ ହୋଇ ଏକଟାଇପ୍ ଚରିତ୍ର । ପ୍ରଥମ ଅବସ୍ଥାରେ ସାମାଜିକ ଅବ୍ୟବସ୍ଥା ଦରିଦ୍ର ଉପରେ ଧନୀର ଅତ୍ୟାଚାର, ନୀଚତା ସ୍ୱାର୍ଥପରତା, ଅର୍ଥଲୋଭ, ପୁଂଜିପତିର ସଇତାନୀ ଚକ୍ରାନ୍ତ - ଏହି ସବୁ ନାଟକର ଭାବ ବସ୍ତୁରେ ସ୍ଥାନ ପାଉଥିଲା । ଦୃଶ୍ୟଯଦି ଗ୍ରାମର ଥିଲା ତେବେ ଧନୀ ଜମିଦାର,ଅତ୍ୟାଚାରିତ ପ୍ରଜା ଭଚ୍ଛନ୍ନ ଚାଷୀ କୁଳ, ସର୍ବସ୍ୱାନ୍ତ ଅଧମର୍ଣ୍ଣ - ଏଇମାନେ ଥିଲେ ବର୍ଣ୍ଣନୀୟ । ସେମିତି ଦୃଶ୍ୟ ଯଦି ସହରର - ତେବେ ପୁଂଜିପତି ର ଶୋଷଣରେ ନିଷ୍ପୀଡିତ ଶ୍ରମିକ କୁଳର ଦୁର୍ଦ୍ଦଶା ଦେଖାଇ ଦିଆ ଯାଉଥିଲା । ମୋଟ ଉପରେ ଧନୀ ଦ୍ୱାରା ଦରିଦ୍ରର ଶୋଷଣ ହିଁ ଏସବୁଥିରେ ଦେଖା ଯାଉଥିଲା । ଶ୍ରେଣୀ ସଂଘର୍ଷର ଏଇ ରୂପାୟନରେ ଦାରିଦ୍ର୍ୟର ଚରମ ଦୁର୍ଦ୍ଦଶା ଭିତରେ ମହତ୍ୱ ପ୍ରତିଷ୍ଠା ଏବଂ ଧନୀକ ଗୋଷ୍ଠୀର ନିଷ୍ଠୁରତା ସହିତ ପାପାଚାରର ବର୍ଣ୍ଣନା ଦେଖାଇ ଦିଆଯାଉଥିଲା । ଏହି ଭଳି ଭାବରେ ଉଭୟ ଗୋଷ୍ଠୀର ସ୍ୱାତନ୍ତ୍ର୍ୟ ଚିହ୍ନିତ ଥିଲା । ଦୁଃଖ ଆଉ ଆନନ୍ଦର ଛାୟାନ୍ଧକାର ଖେଳଭିତରେ ଚରିତ୍ର ସବୁ ଲୁଚକାଳି ଖେଳୁଥିଲେ । ନିର୍ଯ୍ୟାତିତ ଗୋଷ୍ଠୀ ପ୍ରତି ସମବେଦନା ସୃଷ୍ଟି ଥିଲା ଏହି ଶ୍ରେଣୀ ସଂଘର୍ଷ ପ୍ରଦର୍ଶନର ମୂଳଲକ୍ଷ୍ୟ । ଆଉ ଗୋଟିଏ କଥା ଏ ସବୁ ନାଟକରେ ଲକ୍ଷ୍ୟ କରାଯାଇଥାଏ । ଭାରତ ସ୍ୱାଧୀନ ହେଲା ୧୯୪୭ ମସିହାରେ । ଗ୍ରୁପ୍‌ଥିଏଟର ଆତ୍ମ ପ୍ରକାଶକଲା ୧୯୪୩ରେ। ଏହି ସମୟ ଭିତରେ ରଚିତ ହୋଇଥିବା ନାଟକରେ ରାଜନୈତିକ ଦାସତ୍ୱ ବିରୁଦ୍ଧରେ ସ୍ୱର ଉତ୍ତୋଳନ କରାଯାଇ ନାହିଁ କିମ୍ବା ସ୍ୱାଧୀନତା ସଂଗ୍ରାମ ରେ ଝାସ ଦେବା ପାଇଁ ଜନତାକୁ ଉଦ୍‌ବୁଦ୍ଧ କରାଯାଇ ନାହିଁ । ରାଜନୈତିକ ସ୍ୱାଧୀନତା ପ୍ରାପ୍ତି ଉପରେ ଗୁରୁତ୍ୱ ଦିଆ ନଯାଇ ନାଟକରେ ଶୋଷଣ ବିରୁଦ୍ଧରେ ହିଁ ସ୍ୱର ଉଠାଯାଇଥିଲା । ନାଟକରେ ତେଣୁ ସାମାଜିକ ସଚେତନତା ସୃଷ୍ଟି ନିମନ୍ତେ ଉଦ୍ୟମ କରାଯାଇ ମାର୍କସବାଦ ପ୍ରଭାବିତ ଅର୍ଥନୈତିକ ଦୃଷ୍ଟିକୋଣର ପ୍ରତିଷ୍ଠା ନିମନ୍ତେ ଚେଷ୍ଟା କରାଯାଇଥିଲା ।

ନାଟକକୁ ଦେଶର ଲକ୍ଷଲକ୍ଷ ଗ୍ରାମୀଣ ଜନତା ତଥା ନଗର ଉପକଣ୍ଠରେ ବାସ କରୁଥିବା ବସ୍ତିବାସୀଙ୍କ ନିକଟକୁ ନେଇଯିବାର ଲକ୍ଷ୍ୟଥିଲା । ତେଣୁ ନାଟକକୁ ସେଇ ଭଳିଭାବରେ ଅର୍ଥାତ୍ ନିରାଡମ୍ବର ଓ ସରଳ ଭାବରେ ଉପସ୍ଥାପିତ କରାଯିବାର ବ୍ୟବସ୍ଥା କରାଯାଉଥିଲା । ଶବ୍ଦ ଓ ଆଲୋକର କୌଶଳ ପ୍ରଦର୍ଶନ କିମ୍ବା ରଙ୍ଗବେରଙ୍ଗ ସିନ୍ ସିନେରୀର ଆୟୋଜନ ଏହି ସବୁ ନାଟକ ପାଇଁ ଅନାବଶ୍ୟକ ଥିଲା । ପ୍ରୟୋଜନା କୌଶଳର ତେଣୁ ସମ୍ପୂର୍ଣ୍ଣ ପରିବର୍ତ୍ତନ ଘଟାଇବାକୁ ହେଲା । ସ୍ଥାନହେଲା ହାଟ ବଜାର, ଛକଚଉମୁଣ୍ଡ କିମ୍ବା ଅନ୍ୟ ଯେ କୌଣସିଠାରେ ମିଳୁଥିବା ଟିକିଏ ଖୋଲା ଜାଗାର ଗୋଟିଏ ଅସ୍ଥାୟୀ ମଞ୍ଚ, ପର୍ଦ୍ଦା ରୂପରେ ଦୁଇଚାରିଖଣ୍ଡ ପାଇ, ମଞ୍ଚୋପକରଣ ରୂପେ ଖଣ୍ଡେ ଅଧେ ଚ୍ଛାବଲ - ଏଇଥିରେ କାମ ଚଳାଇ ନିଆଯାଉଥିଲା ।

ମଞ୍ଚ କୌଶଳ ପ୍ରଦର୍ଶନର ଅଭାବରେ କଳାକାର ମାନଙ୍କୁ ସର୍ବଜନ ବୋଧ ସରଳ ଏବଂ ଋଜୁ ସଂଳାପ ଉପରେ ହିଁ ନିର୍ଭର କରିବାକୁ ପଡୁଥିଲା । ଏହାର ଭାଷା ତେଣୁ ହେଲା ଅଳଙ୍କାର ହୀନ ସାହିତ୍ୟିକ ଚାତୁର୍ଯ୍ୟ ବିରହିତ ଏ ଦେଶର ଲକ୍ଷ ଲକ୍ଷ ଜନତାର ମୁହର ଭାଷା । ଏଥିରେ ଆଞ୍ଚଳିକ ଉପଭାଷା, ଢଗଢମାଳି, ଲୋକୋକ୍ତି, ପ୍ରବଚନ ଏବଂ ପ୍ରୟୋଜନ

Digitized by srujanika@gmail.com

ବୋଧରେ କିଛି ଅଶ୍ଳୀଳତା ମଧ ସ୍ଥାନପାଇଲା । ନାଟକ ସବୁ ହେଲା ସରଳ ସୁବୋଧ ,ଏବଂ କ୍ରୋଧ, ଘୃଣା ଏପରିକି ଉତ୍ତେଜନା ପ୍ରଭୃତି ଆବେଗ ସୃଷ୍ଟି କ୍ଷମ । କ୍ଷିପ୍ରଭାବ ସୃଷ୍ଟି ନିମନ୍ତେ ଏକାଙ୍କ ନାଟକ ଗୁଡିକୁ କାମରେ ଲଗାଯାଉଥିଲା । ଏ ଗୁଡିକର ପ୍ରଯୋଜନାମଧ ଥିଲା ଅପେକ୍ଷାକୃତ ସହଜ । ଏହି କାରଣରୁ ସେକାଳର ପ୍ରମୁଖ ନାଟ୍ୟକାର ମାନେ ପ୍ରାୟ ସମସ୍ତେ ଏକାଙ୍କ ନାଟକ ମଧ ଲେଖିଛନ୍ତି । ଏହି ସମୟରୁହିଁ ଏକାଙ୍କ ନାଟ୍ୟ ସାହିତ୍ୟ ର ଏକ ପ୍ରମୁଖ ଶାଖା ରୂପରେ ଆତ୍ମ ପ୍ରକାଶ କରିଛି । ପ୍ରଥମ ବଂଗଳା ଏକାଙ୍କିକା 'ମୁକ୍ତି ର ଡାକ' (ମନ୍ମଥରାୟ) ଆତ୍ମପ୍ରକାଶ କରେ ୧୯୨୩ ମସିହାରେ । ଓଡିଆ ଭାଷାର ଯଥାର୍ଥ ଏକାଙ୍କିକା ପାଇଁ ଆହୁରି ଦୁଇ ଦଶନ୍ଧି ଅପେକ୍ଷା କରିବାକୁ ପଡିଛି ।

ବଂଗ ଦେଶରେ 'ବହୁରୂପୀ' ନାଟ୍ୟ ସଂସ୍ଥା ଶମ୍ଭୁମିତ୍ରଙ୍କ ନେତୃତ୍ୱରେ ଗ୍ରୁପ୍ ଥିଏଟର ନାଟ୍ୟଧାରାରେ ଉଲ୍ଲେଖଯୋଗ୍ୟ ପରିବର୍ତ୍ତନ ଆଣିଲା । ସେମାନଙ୍କର 'ପଥିକ' 'ଛେଡାତାର'ଉଲୁଖାଗରା ପ୍ରଭୃତି ନାଟକରେ ଏହି ପରିବର୍ତ୍ତନ ସ୍ପଷ୍ଟ ଲକ୍ଷ୍ୟ କରାଯାଇ ପାରେ । ଅନ୍ୟ ନାଟ୍ୟସଂସ୍ଥାମାନେ ମଧ ମିତ୍ରଙ୍କ ଅନୁସୃତି ଧାରା କୁ ଗ୍ରହଣ କରି ନେଲେ। ଉତ୍ପଳ୍ପଦତ୍ତଙ୍କ ଲିଟିଲ ଥିଏଟର ଗ୍ରୁପ କିନ୍ତୁ ବାମପନ୍ଥୀ ଚିନ୍ତା ଧାରାକୁ ନିଜର ପ୍ରଦର୍ଶନରେ ଗୁରୁତ୍ୱ ଦେଉଥିଲେ । ଏହି ଭଳି ଜନତାର ନାଟକ (People's Drama) ଏବଂ ନବନାଟକ (New - drama) ନାମକ ଦୁଇଟି ନାଟ୍ୟ ଧାରାର ସୃଷ୍ଟି ହେଲା । ବ୍ୟବସାୟୀ ମଞ୍ଚ ଗୁଡିକ ଜନତାର ନାଟକ ନେଇ ବ୍ୟସ୍ତ ରହୁଥିଲା ବେଳେ ଗ୍ରୁପ୍‌ଥିଏଟର ମାନେ ନବନାଟକ ଉପରେ ଗୁରୁତ୍ୱ ଦେଲେ । 'ଆଗାମୀ' ହେଉଛି ଏହି ଭଳି ଏକ ସମୟର ସୃଷ୍ଟି । ଦଶବର୍ଷ ଭିତରେ ସେ ଦେଶରେ ଉତ୍ପଟା ସୃଷ୍ଟ ନାଟ୍ୟ ଦର୍ଶନ ବିଭିନ୍ନ ନାଟ୍ୟ ଧାରାକୁ ପ୍ରଭାବିତ କରିଥିବାର ଦେଖାଯାଉଛି ।

ଜୀବନର ବାସ୍ତବ ରୂପର ଚିତ୍ରଣ ନବନାଟ୍ୟ ଧାରାର ମଧ ଲକ୍ଷ୍ୟଥିଲା । ମାତ୍ର ଏ ଜୀବନ କେବଳ ଦରିଦ୍ର କୃଷକ ଶ୍ରମିକ ବେକାର ଲକ୍ଷଲକ୍ଷ କ୍ଷୁଧାର୍ତ୍ତ କିମ୍ବା ନିମ୍ନ ବର୍ଗୀୟ ମାନଙ୍କର ନହୋଇ ହେଲା ଜୀବନର ଏକ ସାର୍ବିକ ରୂପ । ବୈଜ୍ଞାନିକ ତଥା ଯୌକ୍ତିକ ପଦ୍ଧତିରେ ନିରପେକ୍ଷ ରୂପରେ ଜୀବନର ବିଶ୍ଳେଷଣ କରିବା ହେଲା ଏମାନଙ୍କର ଉଦ୍ଦେଶ୍ୟ । ଏଥିରୁ ସେମାନେ ଅନୁ ସନ୍ଧାନ କରିବାକୁ ଚାହିଁଲେ ସାମାଜିକ ଜୀବନର ଦୋଷ ତ୍ରୁଟି, ବୈପରୀତ୍ୟ ପ୍ରଭୃତିର କାରଣକୁ । ଲକ୍ଷ୍ୟ ରହିଲା ଜୀବନର ଏକ ନବରୂପ ନିର୍ମାଣର, ଯେଉଁଠି ଅନ୍ୟାୟ, ଅତ୍ୟାଚାର, ଶୋଷଣ, ସ୍ୱାର୍ଥପରତା ଇତ୍ୟାଦି ନଥିବା ନାଟ୍ୟତତ୍ତ୍ୱର ସମସ୍ତ ନୀତି ନିୟମ କଳାତ୍ମକ ସୌନ୍ଦର୍ଯ୍ୟ ଇତ୍ୟାଦିକୁ ବଜାୟ ରଖି ସେମାନେ ଏହା କରିବାକୁ ଚାହିଁଲେ । ନବନାଟ୍ୟ ଧାରାର ପୃଷ୍ଠ ପୋଷକ ମାନଙ୍କମତରେ ଜନତା ନାଟ୍ୟଧାରାର ସଂକୀର୍ଣ୍ଣ ଏବଂ ଅସମ୍ପୂର୍ଣ୍ଣ ପରିଧିରେ ଜୀବନର ଯଥାର୍ଥ ରୂପ ଫୁଟିବା ସମ୍ଭବ ନୁହେଁ । କେବଳ ମାତ୍ର ଶ୍ରେଣୀ ସଂଘର୍ଷ ଉପରେ ଗୁରୁତ୍ୱ ଆରୋପ ଦ୍ୱାରା ନାଟକ ପ୍ରଚାର ଧର୍ମୀ ହୋଇ ପଡିବ ଏବଂ ତାହାର କଳାପକ୍ଷ ନିଶ୍ଚୟ ବ୍ୟାହତ ହେବ ଏହାଥିଲା ସେମାନଙ୍କ ମତ । ନବନାଟ୍ୟ ଧାରାରେ ତେଣୁ ଆଧୁନିକ ଜୀବନର ଯଥାଯଥ ରୂପ ସ୍ଥାନପାଇଲା । ଏଭଳି ଆସିଲା ମଣିଷର ଜୀବନ ଜିଜ୍ଞାସାର ଆଗ୍ରହ ହେତୁ ନିଜଭିତରକୁ ଉଙ୍କିମାରି ଚାହିଁବା ପ୍ରବୃତ୍ତି ବଂଗଳା ଭାଷାରେ ବାଦଲ ସରକାରଙ୍କର 'ଏବଂ ଇନ୍ଦ୍ରଜିତ', 'ଯଦି ଆର ଏକବାର' ମୋହିତ ସରକାରଙ୍କର 'ରାଜରକ୍ତ' ଉତ୍ପଳଦତ୍ତଙ୍କର 'ଟିନେର ତରୱାଲ,' 'ଦୁଃସ୍ୱପ୍ନେର ନଗରୀ' ପ୍ରଭୃତି ହେଉଛି ନବନାଟ୍ୟ ଧାରା ନାଟକ । ଏଥିଭିତରୁ କେଉଁଟିରେ ଜୀବନର ଆବସର୍ଡିଟୀ ସମ୍ପର୍କରେ ଚିନ୍ତା କରାଯାଉଛି ତ କେଉଁଥିରେ ରାଜନୈତିକ ଚିନ୍ତା ଧାରାର ବିଶ୍ଳେଷଣ କରାଯାଉଛି ଜୀବନର ପରିପ୍ରେକ୍ଷୀରେ । ମାତ୍ର ପ୍ରତ୍ୟେକଟିରେ ସମସାମୟିକ ଜୀବନ ରହିଛି । ଓଡିଶାରେ ନବନାଟ୍ୟ ଧାରାର

Digitized by srujanika@gmail.com

ପ୍ରବର୍ତ୍ତନ ଆରମ୍ଭ ହେଲା ମନୋରଂଜନଙ୍କ ନେତୃତ୍ୱରେ ସୂଜନୀ ସଂସ୍ଥା ଦ୍ୱାରା 'ସାଗର ମନ୍ଥନ' ର ମଂଚାୟନରେ । ୧୯୬୪ ମସିହାରେ ଅବଶ୍ୟ 'ଆଗାମୀ' 'ଅବରୋଧ' ପ୍ରଭୃତି ନାଟକ ରଚନା କରି ମନୋରଞ୍ଜନ 'ଅନ୍ୟନାଟକ' ବିଷୟରେ ସୂଚନା ଦେଇ ସାରିଥିଲେ ।'ସାଗର ମନ୍ଥନ'ର ରଚନା ଅଭିନୟ ଓ ଚର୍ଚ୍ଚା ଏଇ ଧାରାର ଅନୁସରଣ ନିମନ୍ତେ ଅନ୍ୟନାଟ୍ୟକାର ମାନଙ୍କୁ ପ୍ରେରଣା ଯୋଗାଇଲା । ଏହି ନାଟ୍ୟ ଧାରାର ନାଟକ ଭିତରେ ଗୋଟିଏ ସାଧାରଣ ସତ୍ୟ ରହିଛି । ନାଟ୍ୟକାର ମାନେ ସମସ୍ତେ କିଛି କିଛି ନୂଆ କଥା ନୂତନ ଫର୍ମ ମାଧ୍ୟମରେ ଉପସ୍ଥାପନ କରିବାକୁ ଚାହିଁଛନ୍ତି । ଜୀବନର ଆଭିମୁଖ୍ୟ କୁ ଭିନ୍ନ ଦୃଷ୍ଟିରୁ ବିଶ୍ଳେଷଣ କରିବାକୁ ଚାହିଁଛନ୍ତି।

କହିବା ବାହୁଲ୍ୟ ଯେ, ଏହାର ପରିସରକୁ ଅଧିକ ବ୍ୟାପକ କରିବାପାଇଁ ନାଟ୍ୟକାର ମାନେ ଉଭୟ ଆଙ୍ଗିକ ଓ ଆତ୍ମିକ ରୂପ ନିର୍ମାଣରେ ଅଧିକରୁ ଅଧିକ ବିଦେଶୀ ନାଟକ ଉପରେ ନିର୍ଭର ଶୀଳ ହୋଇ ପଡିଛନ୍ତି । ସେଦେଶର ଦର୍ଶନ ଭାବନା ଚିନ୍ତା ଦୃଷ୍ଟି କୋଣ ଚାହାଣି ଚଳଣି ଆବେଗ ଓ ଅନୁଭୂତି ଅବିକୃତ ଭାବରେ ଏ ଦେଶର ନାଟକ ଭିତରକୁ ପ୍ରବେଶ କରିଯାଇଛି । ଆଦର୍ଶ ହୋଇଛନ୍ତି ସୋଫୋକ୍ଲିସଙ୍କଠାରୁ ଆଲ୍‌ବୀ ଏବଂ ଆୟା ନେସ୍କୋଙ୍କ ପର୍ଯ୍ୟନ୍ତ ଅଧିକାଂଶ ପ୍ରାଚୀନ ଓ ନବୀନ ନାଟ୍ୟକାର । ବହିର୍ବିଶ୍ୱର ପ୍ରାୟ ପ୍ରତ୍ୟେକ ଦେଶର ନାଟକରୁ ଆମର ନାଟ୍ୟକାରମାନେ ଯାହାକୁ ଯାହା ଭଲଲାଗିଲା ଗ୍ରହଣ କରି ନେଇ ଛନ୍ତି । ଏହି ଅନୁସରଣ ପର୍ବ ସରିଗଲା ପରେ ଗ୍ରୁପ ଥିଏଟରର କର୍ମ କର୍ତ୍ତା ମାନେ ବହୁ ସମାଲୋଚନାର ଶରବ୍ୟ ହୋଇ ପ୍ରେରଣା ନିମନ୍ତେ ବହୁ ବିଳମ୍ବରେ ହେଲେ ସୁଦ୍ଧା ନିଜ ଦେଶର ନାଟକ ଆଡକୁ ଅନାଇଛନ୍ତି । ପରିଣାମରେ ଏଇମାନଙ୍କ ଦ୍ୱାରା ବିଶାଖାଦତ୍ତଙ୍କର ମୁଦ୍ରାରାକ୍ଷସ, ଶୂଦ୍ରକଙ୍କର ମୃଚ୍ଛକଟିକ ପ୍ରଭୃତି ସଂସ୍କୃତ ନାଟକର ନବ ରୂପାୟନ ହୋଇଛି । ଏ ଦେଶର ଲୋକକଥା କିମ୍ବଦନ୍ତୀ ପ୍ରଭୃତି ମଧ୍ୟ ନାଟକ ଭିତରକୁ ପ୍ରବେଶ କରିଛି । ମୋହନରାକେଶ ବିଜୟ ତେନ୍ଦୁଲକର ଗିରୀଶ କର୍ନାଡ, ମାମା ୱାରେରକର ପ୍ରମୁଖ ଗ୍ରୁପଥିଏଟରର ନେତୃତ୍ୱ ଗ୍ରହଣ କରି ଏହି ଧରଣର ପ୍ରୟୋଗ କରିଛନ୍ତି । ଗ୍ରହଣ ଦ୍ୱାରା ବିଶ୍ୱନାଟ୍ୟ ସାହିତ୍ୟ ସହିତ ଯୋଗାଯୋଗ ସ୍ଥାପନ ହିଁ ହେଉଛି ଏହି ପ୍ରକ୍ରିୟାର ଏକମାତ୍ର ଲାଭ ।

କେବଳମାତ୍ର ମନୋରଞ୍ଜନର ଲକ୍ଷ୍ୟ ନେଇ ନାଟକ ରଚନା ଏବଂ ଅଭିନୟରେ ଗ୍ରୁପଥିଏଟର କର୍ମୀମାନେ ବିଶ୍ୱାସ କରନ୍ତି ନାହିଁ । ସେମାନେ ପ୍ରଥମେ ଲକ୍ଷ୍ୟ କରନ୍ତି କୌଣସି ସମସ୍ୟାକୁ ଏବଂ ତା'ର ସାମ୍ପ୍ରତିକ ସାମାଜିକ ଆଭିମୁଖ୍ୟକୁ । ତେଣୁ ଏମାନଙ୍କ ଉପସ୍ଥାପନ ସବୁ ପ୍ରକୃତିରେ ଗମ୍ଭୀର ଏବଂ ପରିବେଷଣରେ ଆଭିଜାତ୍ୟ ପୂର୍ଣ୍ଣ ହୋଇଥାଏ । ପରିଣାମରେ ତେଣୁ ଏଥିରେ ସ୍ଥାନୀୟ ସମସ୍ୟା ବ୍ୟତୀତ ବହୁ ଆନ୍ତର୍ଜାତୀୟ ସମସ୍ୟା ମଧ୍ୟ ସ୍ଥାନ ପାଇଥାଏ । ଭିଏତନାମ, ରୋଡେସିଆ, କଙ୍ଗୋ, କ୍ୟୁବା ପ୍ରଭୃତି ଦେଶର ମୁକ୍ତିଯୁଦ୍ଧ, ନାଜୀ ଅତ୍ୟାଚାର, ଫାସିଷ୍ଟ ମାନଙ୍କର ନିର୍ମମତା ସାମ୍ରାଜ୍ୟବାଦର ବର୍ବରତା, ଉପନିବେଶବାଦର ଚକ୍ରାନ୍ତ, ପୁଞ୍ଜିବାଦର ଶୋଷଣ, ଧ୍ୱଂସକାରୀ ଅସ୍ତ୍ରଶସ୍ତ୍ରର ନିର୍ବିଚାର ପ୍ରୟୋଗ ପ୍ରଭୃତି ବହୁ ବିଷୟ ଏହି ସମୟର ବଂଗଳା ନାଟକରେ ସ୍ଥାନ ପାଇ ବିଷୟ ବୈଚିତ୍ର୍ୟ ସୃଷ୍ଟି କରିଛି । ଏହା ଦ୍ୱାରା ମଣିଷ ମଣିଷ ଜାତି ଜାତି ମଧ୍ୟରେ ଥିବା ସମ୍ପର୍କର ରହସ୍ୟ ଉନ୍ମୋଚିତ ହୋଇଛି । ନୂତନ ଭାବରେ ବଂଚିବା ପାଇଁ ମଣିଷ ଆଗରେ ଏକ ସମ୍ଭାବନାର ଦ୍ୱାର ଉଦ୍‌ଘାଟିତ ହୋଇଛି ।

ଓଡିଶାରେ ଅବଶ୍ୟ ନବନାଟ୍ୟ ଧାରାର ନାଟ୍ୟକାରମାନେ ମୁଖ୍ୟତଃ ମାନବ ସମ୍ପର୍କର ଜଟିଳତାର ରହସ୍ୟ ଉଦ୍‌ଘାଟନରେ ନିଜର ସମସ୍ତ ଶକ୍ତି ନିୟୋଜିତ କରିଛନ୍ତି । ରହସ୍ୟ ଗମ୍ଭୀର ଅନ୍ତର୍ଲୋକର ଜଟିଳ ଗ୍ରନ୍ଥି ଉନ୍‌ମୋଚନ ହିଁ ହୋଇଛି

Digitized by srujanika@gmail.com

ସେମାନଙ୍କର ପ୍ରଧାନ ବିଷୟ । ତେଣୁ ପୁନରାବୃତ୍ତି ଘଟିବା ସ୍ୱାଭାବିକ ଏବଂ ସୃଷ୍ଟି ରହସ୍ୟର ବୈଚିତ୍ର୍ୟ ବିଶ୍ଳେଷିତ ନ ହେବା ମଧ୍ୟ ସ୍ୱାଭାବିକ। ଆକୃତି ଓ ପ୍ରକୃତିରେ ଏ ସବୁ ତେଣୁ ଗୋଟିଏ ଅପରର ପ୍ରସାରିତ ରୂପ ଭଳି ମନେ ହୁଅନ୍ତି । ଏହାର ଅବଶ୍ୟ ଯୁକ୍ତି ଯୁକ୍ତ କାରଣ ଅଛି । ଓଡିଶାର ସାମାଜିକ , ଅର୍ଥନୈତିକ ଅବସ୍ଥା ଯାହା ସେଥିରେ ଯେଉଁ ଧରଣର ଚରିତ୍ର ସବୁ ନବ - ନାଟକରେ ମଞ୍ଚକୁ ଆସୁଥିଲେ ସେମାନଙ୍କୁ ଗ୍ରହଣ କରିନେବାରେ ଦର୍ଶକମାନଙ୍କୁ ଅସୁବିଧା ହେଉଥିଲା । ସେମାନଙ୍କ ସହ ଦର୍ଶକମାନେ ଏକାତ୍ମ ହୋଇ ପାରୁନଥିଲେ । ଏ ଭଳି ଅବସ୍ଥାରେ ଦୂର ବିଦେଶର ନିପୀଡ଼ିତ ଜନତାର ଦୁଃଖଦୁର୍ଦ୍ଦଶାର କାହାଣୀ ଶୁଣିବାର ମାନସିକତା କିମ୍ବା ବୌଦ୍ଧିକତା ସେମାନଙ୍କର ନଥିଲା । ଏହା ଏକ ପ୍ରମାଣିତ ସତ୍ୟ ଯେ ଅର୍ଥନୀତି ହିଁ ଗୋଟିଏ ଦେଶ ବା ଜାତିର ସାମାଜିକ ତଥା ମାନସିକ ସ୍ଥିତି ନିର୍ମାଣରେ ସହାୟକ ହୋଇଥାଏ । ଦୁର୍ବଳ ଏକ ଅର୍ଥ ନୈତିକ ପରିବେଶରେ ଓଡିଆମାନେ ଉଚ୍ଚ ବୌଦ୍ଧିକ ସ୍ତରର ଚିନ୍ତାର ମାନସିକତା ପାଇବା ତେଣୁ ସମ୍ଭବ ପର ନଥିଲା । ଏହି କାରଣରୁ ହିଁ ଏଠାରେ ରଚିତ ହୋଇଥିବା ନୂତନ ନାଟକ ଗୁଡିକ କେବଳ ଏକ ନିର୍ଦ୍ଦିଷ୍ଟ ବିଷୟକୁ ହିଁ ନେଇ ରଚିତ ।

ଭାରତୀୟ ଗ୍ରୁପଥିଏଟରର ନାଟ୍ୟ କାରମାନେ ନାଟ୍ୟକାର ବର୍ଟୋଲଟ ବ୍ରେଖ୍ଟ (Bertolt Brecht) ଙ୍କ ନାଟ୍ୟ ଦର୍ଶନ ଦ୍ୱାରା ମଧ୍ୟ ପ୍ରଭାବିତ ହୋଇଛନ୍ତି । ସତ୍ୟ, ଅସତ୍ୟ, ନ୍ୟାୟଅନ୍ୟାୟ, ପାପ ପୁଣ୍ୟ ମଧ୍ୟରେ ରହିଥିବା ଜଟିଳ ସମ୍ପର୍କ ତଥା ଅନିର୍ବାର୍ଯ୍ୟ ସଂଘର୍ଷର ଉର୍ଦ୍ଧ୍ୱରେ ଦର୍ଶକମାନଙ୍କୁ ଏକ ଯଥାର୍ଥ ଓ ଉନ୍ନତତର ସାମାଜିକ ବ୍ୟବସ୍ଥା ସମ୍ପର୍କରେ ଅବହିତ କରାଇବାହିଁ ହେଉଛି ତାଙ୍କର ନାଟ୍ୟ ଦର୍ଶନ । ବିଚାର ବା ନୀତି ବୋଧ ହୀନ ସମାଜ ବ୍ୟବସ୍ଥା ବିରୁଦ୍ଧରେ ସେ ସ୍ୱର ଉତ୍ତୋଳନ କରିଥାନ୍ତି । ସେ ଏପିକ୍ ଥିଏଟର ବା ମୁକ୍ତାଙ୍ଗନ ରଙ୍ଗମଞ୍ଚର ପରିପ୍ରଚାରକ । ସଂଗ୍ରାମୀ ମଣିଷ ପ୍ରତି ତାଙ୍କର ଅଖଣ୍ଡ ସହାନୁଭୂତି ରହିଛି । ଏସବୁ ମଧ୍ୟରୁ କେତୋଟିକୁ ଆମର ନାଟ୍ୟ କାର ମାନେ ଗ୍ରହଣ କରିନେଇଛନ୍ତି । ସେ ଦେଶର ପରିବେଶକୁ ନେଇ ବ୍ରେଖ୍ଟତ ଅନେକ କଥା କହିଥିଲେ । ତା' ଭିତରୁ 'Alienation Theory' ହେଉଛି ଅନ୍ୟତମ । ଏହି 'ବିଚ୍ଛିନ୍ନତା ବାଦୀ ତତ୍ତ୍ୱ' ଦର୍ଶକ ଓ ଦୃଶ୍ୟ ମଧ୍ୟରେ ଏକାତ୍ମତା ସ୍ଥାପନ ଉପରେ ବିଶ୍ୱାସ କରେ ନାହିଁ । ବରଂ ନାଟକ ଦେଖୁଥିବା ବେଳେ ଦର୍ଶକ ନାଟ୍ୟ ଚରିତ୍ର ସହିତ ଆବେଗିକ ସମ୍ପର୍କ ସ୍ଥାପନ ନ କରି ନିଜ ଜୀବନ ସମ୍ପର୍କରେ ଚିନ୍ତା କରିବାକୁ ବାଧ୍ୟ ହୁଅନ୍ତୁ ବୋଲି ବ୍ରେଖ୍ଟ ମନେ କରୁଥିଲେ । ଏହା ଦ୍ୱାରା ଦର୍ଶକ ନାଟକ ସହିତ ଦୂରତ୍ୱ ରକ୍ଷା କରି ମଧ୍ୟ ଜଡିତ ହୋଇ ପାରିବେ ।

ଓଡିଶାର ନାଟ୍ୟକାର ମାନେ ବ୍ରେଖଟଙ୍କ ଠାରୁ ଗ୍ରହଣ କରିଛନ୍ତି ସାମାନ୍ୟ । ତା'ର କାରଣ ପୂର୍ବରୁ ସୂଚିତ ହୋଇଛି । ଅତ୍ୟାଚାରିତ ଜନତାର ସପକ୍ଷରେ ସ୍ୱର ଉଠାଇବା ଏକ ପୁରୁଣା ତତ୍ତ୍ୱ । ଏହା ସାହିତ୍ୟ ସୃଷ୍ଟିର ପ୍ରାରମ୍ଭରୁ ପରୋକ୍ଷରେ ହେଉ ଅବା ପ୍ରତ୍ୟକ୍ଷରେ ହେଉଁ ତହିଁରେ ରହି ଆସିଛି । Epic Theatre ପ୍ରସଙ୍ଗ ଟି ଏଠାରେ ଚର୍ଚ୍ଚିତ ହୋଇଛି । ମାତ୍ର ଆବଦ୍ଧମଞ୍ଚର ମାୟାକୁ ସମ୍ପୂର୍ଣ୍ଣ ରୂପେ ବିସର୍ଜନ ଦିଆଯାଇ ପାରିନାହିଁ । ସାମ୍ପ୍ରତିକ ମୁକ୍ତ ମଞ୍ଚର ଅପେରାକୁ ଯଦି ଏହାର ଏକ ପରିବର୍ତ୍ତିତ ରୂପ ବୋଲି ଗ୍ରହଣ କରିନିଆଯାଏ ତେବେ ଆମର ନବନାଟ୍ୟ କାର ମାନଙ୍କ ମଧ୍ୟରୁ କିଛି ତହିଁରେ ସାମିଲ ଅବଶ୍ୟ ହୋଇଛନ୍ତି। ଦର୍ଶକ ସମ୍ପୃକ୍ତି (Audience's participation) କଥା ଏଠାରେ ବେଳେବେଳେ ଶୁଣାଯାଏ । ମାତ୍ର ଏ ପର୍ଯ୍ୟନ୍ତ କୌଣସି ମଞ୍ଚନାଟକରେ ତାହାର ପ୍ରଭାବ ଶାଳୀ ପ୍ରୟୋଗ କରା ଯାଇଥିବାର ଦେଖାଯାଉ ନାହିଁ । କହିବାକୁ ଗଲେ ତତ୍ତ୍ୱ ଦୃଷ୍ଟିରୁ ଓଡିଶା ପାଇଁ ଏଇଟି ସମ୍ପୂର୍ଣ୍ଣ ନୂଆ ମଧ୍ୟ ନୁହେଁ । ଆମର ପ୍ରାଚୀନ ଲୋକ ନାଟକ ଯଥା : ଦଣ୍ଡନାଟ ଘୋଡାନାଚ ଯାତ୍ରା ପ୍ରଭୃତିରେ

Digitized by srujanika@gmail.com

ଏହାର ବ୍ୟବହାର କରାଯାଉଥିଲା । ସେ କାଳରେ 'ଚୁମ୍ବନ ' ନାଟକରେ ମଧ କାଳୀଚରଣ ଏହାର ପ୍ରୟୋଗ କରିଥିଲେ । ତେବେ ମଂଚ ନାଟକର ପ୍ରକୃତି ସହିତ ଏ ଧରଣର ବ୍ୟବସ୍ଥା ଠିକ୍ ଖାଏ ନାହିଁ । ହୁଏତ ସେଇଥିପାଇଁ ଏ ବ୍ୟବସ୍ଥାଟି ଏଠାରେ ଗୃହୀତ ହୋଇନାହିଁ । ବ୍ରେଖ୍ଟ ଅଭିବ୍ୟକ୍ତିବାଦୀ ନାଟ୍ୟକାରମାନଙ୍କ ଭଳି ମଣିଷର ଅବଚେତନର ରହସ୍ୟୋଦ୍ଘାଟନର ପକ୍ଷପାତୀ ନଥିଲେ । ଆମର ନାଟ୍ୟକାରମାନେ ବରଂ ସେଇ ୧୯୫୦ ମସିହାରୁ ଏଇ ଗୋଟିଏ ବିଷୟକୁ ନେଇ ପରୀକ୍ଷା ଚଳାଇଛନ୍ତି । ମନୋରଞ୍ଜନ ଦାସ ସଫଳତା ପାଇଥିଲେ, ସେହି ବିଷୟର ଅନୁଶୀଳନରେ । ତାହାହିଁ ଅନ୍ୟ ନାଟ୍ୟକାରମାନଙ୍କ ଦ୍ୱାରା ଗୃହୀତ ହୋଇଛି । ବ୍ୟତିକ୍ରମ ଯେ ନାହିଁ ତାହା ନୁହେଁ । ଅଶୀଦଶକରେ ବିଜୟ ମିଶ୍ର ଲେଖିଥିଲେ ଜଣେ ରାଜାଥିଲେ, 'ପରଶୁରାମ' ଏବଂ ବାଦ୍‌ଶାହ ପ୍ରମୁଖ ନାଟକ । ତତ୍ତ୍ୱ ଦୃଷ୍ଟିରୁ ଏଥିରେ ବ୍ରେଖଟଙ୍କ ନାଟ୍ୟ ଦର୍ଶନର ଅନୁସଂଧାନ କରାଯାଇପାରେ । ରମେଶ ପାଣିଗ୍ରାହୀ, ରତ୍ନାକର ଚଇନି ଏବଂ କାର୍ତ୍ତିକ ରଥ ପ୍ରମୁଖ ମଧ ଏହି ରୀତିର କିଛି ନାଟକ ଲେଖିଛନ୍ତି । ମାତ୍ର ଏହାର ଏକ ପରମ୍ପରା ଏବେ ମଧ ସୃଷ୍ଟି ହୋଇଛି ବୋଲି ମନେ କରାଯାଇପାରୁ ନାହିଁ ।

କୁହାଯାଉଛି ଯେ ଗ୍ରୁପଥିଏଟର ନାଟକ ଗୁଡିକ ମୁଖ୍ୟତଃ ପ୍ରଚାରଧର୍ମୀ ହୋଇଥିବାରୁ ବିଶେଷ କୌଣସି ସାହିତ୍ୟିକ ଯୋଗ୍ୟତାର ଧାର ଧାରନ୍ତି ନାହିଁ । ଏଗୁଡିକ ପଠନ ଯୋଗ୍ୟ ମଧ ନୁହେଁ । ନାଟକର ସାର୍ଥକତା ମଞ୍ଚରେ । କେବଳ ପଢାଯିବା ପାଇଁ କେହି ନାଟକ ଲେଖେ ନାହିଁ । ତେବେ ବର୍ତ୍ତମାନ ବିଦ୍ୟୁତ୍ ଶକ୍ତିର ସାହାଯ୍ୟରେ ଶବ୍ଦ ଓ ଆଲୋକର କୌଶଳ ପୂର୍ଣ୍ଣ ପ୍ରୟୋଗରେ ନାଟକ ଅଧିକ ସୂଚନା ଧର୍ମୀ ହୋଇ ଉଠୁଛି । ବସ୍ତୁତଃ ଛାୟାଚିତ୍ରର ପାଣ୍ଡୁଲିପି ଓ ନାଟକର ପାଣ୍ଡୁଲିପି ମଧ୍ୟସ୍ଥ ଦୂରତ୍ୱ ମଧ ଦ୍ରୁତ ଗତିରେ ହ୍ରାସ ପାଇବାରେ ଲାଗିଛି । ପରିଣାମରେ ନାଟକରେ ସଂଳାପ ବ୍ୟବହାରର ପରିମାଣ ମଧ କମିବାରେ ଲାଗିଛି । ବକ୍ତବ୍ୟ ଅଧିକାଂଶ କ୍ଷେତ୍ରରେ ଶବ୍ଦ ଓ ଆଲୋକର ସୂଚନା ମାଧମରେ ପ୍ରକାଶ କରିଦିଆଯାଉଛି । ଆରାମରେ ଘରେ ବସି ନାଟକ ପଢିବାର ଦିନ ଶେଷ ହୋଇଛି । ଏହା ବର୍ତ୍ତମାନ 'ସୋ- ବିଜିନେସ'ର ଏକ ପ୍ରମୁଖ ଅଙ୍ଗ ତଥା ଲୋକ ମଙ୍ଗଳ ପାଇଁ ସଂଗ୍ରାମ ର ଏକ ମୁଖ୍ୟ ଅସ୍ତ୍ର ରୂପରେ ଗୃହୀତ । ଆମର ପାରମ୍ପରିକ ନାଟକରେ ଭାଷାର ଯେଉଁ ଗୁରୁତ୍ୱ ଥିଲା ସେ କାଳ ନାଟକର ଧାଡିଏ ଧାଡ଼ିଏ ସଂଳାପ ଯେମିତି ବହୁକାଳ ପର୍ଯ୍ୟନ୍ତ ଦର୍ଶକର ସ୍ମୃତିରେ ଉଦ୍‌ଜୀବିତ ରହୁଥିଲା ବର୍ତ୍ତମାନ ଆଉ ସେ ଅବସ୍ଥା ନାହିଁ । ଗ୍ରୁପ୍ ଥିଏଟରର ନାଟକ ପୁଣି ସଂଗୀତ ଓ ନୃତ୍ୟକୁ ସମ୍ପୂର୍ଣ୍ଣ ପରିତ୍ୟାଗ କରିଥିଲା । ବର୍ତ୍ତମାନ ଅବଶ୍ୟ ତାହାକୁ ପୁନର୍ବାର ବ୍ୟବହାର କରାଯାଉଛି ।

ବ୍ରେଖ୍ଟ ମୁକ୍ତ ମଞ୍ଚର କଥା କହିଥିଲେ । ପରିଣାମରେ ଏଠାକାର ନାଟକରେ ଆସିଛି ସମବେତ ଗାନ, ବର୍ଣ୍ଣନା, ପ୍ରାଚୀର ପତ୍ର, ଖଣ୍ଡଖଣ୍ଡ ଘଟଣା ଓ ଭିନ୍ନ ଭିନ୍ନ ସ୍ଥାନର କଥା । ପାରମ୍ପରିକ ନାଟ୍ୟ ତତ୍ତ୍ୱକୁ ତ ବହୁକାଳରୁ ଅସ୍ୱୀକାର କରାଯାଇଛି । ମାତ୍ର ଏଥିରେ ଅସୁବିଧା ହେଉଛି ଯେ, ନାଟକ ପାଇଁ ବର୍ତ୍ତମାନ ଆଉ କୌଣସି ସର୍ବମାନ୍ୟ ନିୟମ ନାହିଁ । ଯାହା ମନକୁ ଯେମିତି ଆସୁଛି ସେ ସେମିତି ଲେଖିଯାଉଛି ଏବଂ ଏହାର ପ୍ରାୟୋଗିକ ଅଭିନବତା ସମ୍ପର୍କରେ ପ୍ରଚାର ଆରମ୍ଭ କରିଦେଉଛି । ଏହି ସବୁ ନାଟକକୁ କୁହାଯାଉଛି ଆବସର୍ଡନାଟକ । ୧୯୬୫ ମସିହାରେ କଲିକତାର ଶୌଭନିକ ସଂସ୍ଥା ମଞ୍ଚସ୍ଥ କରନ୍ତି ବାଦଲ ସରକାରଙ୍କର ବହୁଚର୍ଚ୍ଚିତ ନାଟକ 'ଏବଂ ଇନ୍ଦ୍ରିଜିତ୍' ଆକୃତି ଏବଂ ପ୍ରକୃତିରେ ଯାହା ସେ ଦେଶର ଆବସର୍ଡ ନାଟ୍ୟଧାରାର ଅତ୍ୟନ୍ତ ନିକଟବର୍ତ୍ତୀ । ଏଇଟି ହିଁ ହେଉଛି ଏ ଦେଶରେ ସେଇ ନାଟ୍ୟ ଧାରାର ପ୍ରଥମ ପୁରୁଷ । ବହୁ ନାଟ୍ୟକାର ଏଇ ଧାରାର

Digitized by srujanika@gmail.com

ନାଟକ ଲେଖିବା ନିମନ୍ତେ ଉଦ୍ୟମ ତ କରିଛନ୍ତି, ମାତ୍ର କେହି ସଫଳତା ପାଇ ନାହାନ୍ତି । ଏହି ଧରଣର ନାଟକ ଆଦୌ ଲେଖା ହେବା ଉଚିତ ଥିଲା କିମ୍ବା ନାହିଁ, ସେ ଏକ ବିବଦମାନ ପ୍ରଶ୍ନ । ତେବେ କଲିକତାରେ ସମ୍ପୂର୍ଣ୍ଣ ଆବସର୍ଡନାଟକ 'ବେକେଟ୍' ଙ୍କର(waiting for Godot') 'ଈଶ୍ୱରବାବୁ ଆସ୍‌ଛେନ' ନାମରେ ୧୯୬୯ ମସିହାରେ 'ଶିଳ୍ପୀ ଯାଯାବର' ସଂସ୍ଥା ସାହାଯ୍ୟରେ ଅଭିନୀତ ହୋଇଥିଲା । ଓଡିଆରେ ଏହି ନାଟକ 'ଗୋଦୋ ପାଇଁ ପ୍ରତୀକ୍ଷା' ନାମରେ ଏଇ ଏବେ ମାତ୍ର ଅନୁବାଦ କରାଯାଇଛି କେବଳ ପଢିବା ପାଇଁ । ୧୯୬୪ରେ କଲିକତାରେ ଆୟାନେସ୍କୋଙ୍କର 'Rhinoceros' ନାଟକର ସୌମେନ ନନ୍ଦୀ କୃତ ଅନୁବାଦ 'ଗଣ୍ଡାର' ବଂଗୀୟ ନାଟ୍ୟ ସଂସଦ ଦ୍ୱାରା ମଞ୍ଚସ୍ଥ ହୋଇ ଥିଲା । ବାଦଲ ସରକାର 'ଏବଂ ଇନ୍ଦ୍ରଜିତ' ନାଟକ ଲେଖି ଆବସର୍ଡ ନାଟ୍ୟ ଧାରାର ଯେତିକି ନିକଟକୁ ଆସିଥିଲେ, ପରବର୍ତ୍ତୀ ନାଟକ 'ବାକି ଇତିହାସ' ଓ 'ପାଗଲା ଘୋଡା' ରେ ସେତିକି ପଛେଇ ଗଲେ । ହୁଏତ ସେଇ ନାଟ୍ୟଧାରାର ଅନାବଶ୍ୟକତା ତାଙ୍କୁ ଜଣାପଡ଼ିଥିଲା । ସ୍ପାର୍ଟାକସ୍ ଏବଂ ଅନ୍ୟାନ୍ୟ ନାଟକରେ ତାଙ୍କର ଶୈଳୀ ପୁଣି ବଦଳିଗଲା।

ଷାଠିଏ ଦଶକରେ ଆବସର୍ଡନାଟ୍ୟ ଦର୍ଶନ କେତେକ ନାଟ୍ୟକାର ଯଶଃପ୍ରାର୍ଥୀ ଯୁବ ନାଟ୍ୟକାରଙ୍କୁ ବେଶ୍ ସୁହାଇଲା। କାରଣ ଏ ଧରଣର ନାଟକର କୌଣସି ନିର୍ଦ୍ଦିଷ୍ଟ ଗାଠନିକରୀତି ନଥିଲା, ସାଂଳାପିକ ସଂଗତି ନଥିଲା କିମ୍ବା ଚରିତ୍ର ଚିତ୍ରଣର ଧରାବନ୍ଧା ପଦ୍ଧତି ନଥିଲା । ଜୀବନ ଏଠାରେ ଯେଣୁ ଅର୍ଥହୀନ ତେଣୁ ନାଟ୍ୟ କାରମାନେ ନିଜ ମନକୁ ଯାହା ଆସିଲା ତାହା ଲେଖିଯିବାର ସ୍ୱାଧୀନତା ନେଲେ । ସମସାମୟିକ ଜୀବନ ବୃତ୍ତ କ୍ରମଶଃ ଅନିୟନ୍ତ୍ରିତ, ଅବ୍ୟବସ୍ଥିତ ଏବଂ ହତାଶା ପୂର୍ଣ୍ଣ ହେବାରେ ଲାଗିଥିଲା - ଯାହା ଏ ଧରଣର ନାଟକର ଅନ୍ତଃସ୍ୱର ସହିତ କିଛିଟା ଖାପ୍ ଖାଇଗଲା । ମାତ୍ର ଏସବୁ ଘଟଣା ଥିଲା ମୁଖ୍ୟତଃ ନଗର କୈନ୍ଦ୍ରିକ । ଏଠାରେ ଦର୍ଶକ ସଂଖ୍ୟାର ୯୫ ଭାଗ ଗ୍ରାମରେ ଏବଂ ସେମାନେ ସିଧାସଳଖ ଏହାକୁ ପ୍ରତ୍ୟାଖ୍ୟାନ କରିଦେଲେ। ନାଟ୍ୟକାର ମାନେ କିନ୍ତୁ ଏଭିତରେ ସେମାନଙ୍କର ଯାହା ପାଇବାର କଥା ପାଇଯାଇଥିଲେ । ଆବସର୍ଡ ନାଟ୍ୟଧାରା ପଶ୍ଚିମ ଭୂଖଣ୍ଡରୁ ଅନ୍ତର୍ହିତ ହେଲା ଷାଠିଏ ଦଶକରେ, ଯେତେବେଳେ ଆମ ଏଠାରେ ତାହାର ଚର୍ଚ୍ଚା ଆରମ୍ଭ ହେଲା । ସେ ଦେଶର ଆବସର୍ଡ ନାଟ୍ୟ କାରମାନେ ପୂର୍ଣ୍ଣାଙ୍ଗ ନାଟକ ଦ୍ୱାରା ସେମାନଙ୍କ ଦର୍ଶନ ପ୍ରଚାର କରିବାର ଦୁଃସାଧତା ବୁଝିବାକୁ କେତୋଟି ମାତ୍ର ବର୍ଷ ସମୟ ନେଲେ । ଆୟାନେସ୍କୋ ପିଣ୍ଟର ପ୍ରଭୃତି ଏହାପରେ ରୂପକାତ୍ମକ, ମିଳନାନ୍ତ,ପାରମ୍ପରିକ କଥା ବସ୍ତୁକୁ ନେଇ ନାଟକ ଲେଖିବାକୁ ଆରମ୍ଭ କଲେ । କାରଣ ନାଟ୍ୟକାର ରୂପେ ତିଷ୍ଠି ରହିବାରେ ସେଇ ସବୁ ବିଚ୍ଛିନ୍ନତା ବାଦୀ ଚିନ୍ତା ଧାରାର ନାଟକ ଯେ, ଆଦୌ ସହାୟକ ହେବ ନାହିଁ, ଏମାନେ ସେଇ କେତେ ବର୍ଷ ଭିତରେ ଭଲ ଭାବରେ ବୁଝିଯାଇଥିଲେ । ଏ ଦେଶରେ ମଧ ତାହାହିଁ ହେଲା ।

ସହର ଆଉ ସହରତଳି ଅଞ୍ଚଳରେ ପ୍ରତିନିୟତ ଅସଂଖ୍ୟ ଗ୍ରୁପ୍‌ଥିଏଟର ସଂସ୍ଥାମାନ ଗଢିଉଠୁଛି । ସେଥିପାଇଁ ପ୍ରଚୁର ନାଟକ ମଧ ଲେଖା ଯାଉଛି । ପୁରୁଣା ନାଟକ ସେ ଯେତେ ସଫଳ ହୋଇ ଥାଉନା କାହିଁକି ତା'ର ଅଭିନୟ କରିବା ପରମ୍ପରା ଏଇଦଳ ମାନଙ୍କର ନାହିଁ । ଓଡିଶା କଥା ଧରାଯାଉ । ଏଠାରେ ବର୍ତ୍ତମାନ କୌଣସି ବ୍ୟବସାୟିକ ଅଭିନୟ ସଂସ୍ଥା ନାହିଁ । ତେବେ ଓଡିଆ ନାଟକର ସୁବର୍ଣ୍ଣ ଯୁଗରେ ଏଠାରେ ଯେତେ ନାଟକ ଲେଖାଯାଉଥିଲା ତାହାର ବହୁଗୁଣ ଅଧିକ ନାଟକ ଏବେ ଏଠାରେ ଲେଖାଯାଉଛି ଏବଂ ମଞ୍ଚସ୍ଥ ମଧ ହେଉଛି । ଏବେ ଏଠାରେ ଅନ୍ତତଃ ପାଞ୍ଚଟି ସଂସ୍ଥା ଅଛନ୍ତି ଯେଉଁମାନେ ନିୟମିତ

Digitized by srujanika@gmail.com

ଭାବରେ ସେମାନଙ୍କର ବାର୍ଷିକ ନାଟକ ପ୍ରତିଯୋଗିତାର ଆୟୋଜନ କରୁଛନ୍ତି । ଏଥିରେ ହାରାହାରି ପନ୍ଦରଟି ଲେଖା ନାଟକ ଉପସ୍ଥାପିତ ହେଲେ ବର୍ଷକୁ ଅନ୍ତତଃ ସତୁରୀ / ପଚସ୍ତରୀଟି ନୂଆ ନାଟକ ଲେଖାହୋଇ ଯାଉଛି । ଅବଶ୍ୟ ପୂର୍ବର ନାଟକ ଭଳି ଏଗୁଡିକ ବହୁଳ ପ୍ରଚାରିତ ହୋଇପାରୁନାହିଁ । ନିର୍ଦ୍ଦିଷ୍ଟ କ୍ଷେତ୍ର ମଧରେ ଆବଦ୍ଧ ହୋଇ ରହିଯାଉଛି । ମୁଦ୍ରିତ ହେଉନଥିବାରୁ ସାଧାରଣ ଦର୍ଶକ ପାଖରେ ମଧ ପହଂଚି ପାରୁ ନାହିଁ । ଏ ଗୁଡିକ ହେଉଛି 'ଗୋଟିଏ ରାତିର ନାଟକ' ।

ନାଟକ ନାମରେ ଯେଉଁ ବିପୁଳ ସୃଷ୍ଟି ବର୍ତ୍ତମାନ ହେଉଛି, ସେଗୁଡିକ ଯେ ପ୍ରତ୍ୟେକଟି ସଫଳ ଏହା କୁହାଯାଇ ପାରିବ ନାହିଁ । ତେବେ ତାହା ଭିତରୁ କେତେକ ନିଶ୍ଚୟ ସମ୍ଭାବନା ପୂର୍ଣ୍ଣ । ନାଟକର ଇତିହାସରୁ ସୂଚିତ ହୁଏ ଯେ, କେବଳ ସେଇ ଧରଣର ନାଟକ କାଳଜୟୀ ହୁଏ ଯାହାର ବିଶ୍ୱଜନୀନ ମାନବିକ ଆବେଦନ ଥାଏ । ଅସ୍ଥାୟୀ ସାମୟିକ ବିଷୟ(Topical Subject) କୁ ନେଇ ରଚିତ ହୋଇଥିବା ନାଟକ ଖୁବଶୀଘ୍ର ସ୍ମୃତିପଟରୁ ତିରୋହିତ ହୁଏ । ଚର୍ବିତ ଚର୍ବଣ ଭାବଧାରା ବଦଳରେ ଚିନ୍ତାର ଗଭୀରତା ହିଁ ନାଟକକୁ ସ୍ଥାୟିତ୍ୱ ଦିଏ । ନାଟକ - ଯାହା କେବଳ ମସ୍ତିଷ୍କକୁ ସ୍ପର୍ଶକରେ ମାତ୍ର ହୃଦୟକୁ ଆଲୋଡିତ କରେ ନାହିଁ, ମାନବ ସମାଜ ପ୍ରତି ଯେଉଁଥିରେ ନାଟ୍ୟ କାରଙ୍କର ଗଭୀର ସମ୍ବେଦନଶୀଳତାର ପରିପ୍ରକାଶ ଘଟେନାହିଁ - ଜୀବନ ପ୍ରତି ଯେଉଁଥିରେ ଏକ ସହନ ଶୀଳ ଦୃଷ୍ଟି କୋଣର ପ୍ରତିଫଳନ ହୁଏନାହିଁ, ସେ ସବୁର କୌଣସି ସ୍ଥାୟୀ ପ୍ରଭାବ ନରହିବା ହିଁ ସ୍ୱାଭାବିକ । ଅନ୍ଧଭାବରେ କୌଣସି ଦର୍ଶନ ବା ମତବାଦର ଅନୁସରଣ କରିବା ଜଣେ ପ୍ରକୃତ ନାଟ୍ୟକାରର ଧର୍ମନୁହେଁ । ସେ ହେଉଛି ଜୀବନର ଜଣେ ନିରପେକ୍ଷ ପର୍ଯ୍ୟବେକ୍ଷକ । ଭଲ ଆଉ ମନ୍ଦକୁ ନେଇ ଏହାର ଯେଉଁ ପୂର୍ଣ୍ଣାଙ୍ଗ ରୂପ ତାକୁ ହି ସେ ଦର୍ଶକ ମାନଙ୍କ ନିକଟରେ ଉପସ୍ଥାପିତ କରିବ ।

ଦୁର୍ଭାଗ୍ୟ ବଶତଃ ଗ୍ରୁପଥିଏଟରର ନାଟକ ଦୃଷ୍ଟିଆଉ ଦର୍ଶନରେ ଭାବବସ୍ତୁ ଆଉ ଚରିତ୍ର ଚିତ୍ରଣରେ ଜୀବନର ଗୋଟିଏ ପଟର ଚିତ୍ର ଅଙ୍କନ କରିବାରେ ସଚେଷ୍ଟ । ଏହି ସବୁ ନାଟକରେ ନିର୍ଦ୍ଦିଷ୍ଟ ଏକ ଦର୍ଶନ ପ୍ରଚାରର ଅଭୀପ୍ସା ଅଛି, ସ୍ଲୋଗାନ ସର୍ବସ୍ୱତା ଅଛି ନିଜର ବୌଦ୍ଧିକତା ପ୍ରତିଷ୍ଠା କରିବାର ସ୍ପର୍ଦ୍ଧା ଅଛି । ମାତ୍ର ନାହିଁ କୌଣସି ଚିରନ୍ତନ ମୂଲ୍ୟବୋଧ ପ୍ରତି ଶ୍ରଦ୍ଧା ଆଉ ବିଶ୍ୱାସ । ଏଇ ଥିରୁ ଆସେ ମାନବିକତା ପ୍ରତି ଅତୁଟ ଆସ୍ଥା । ଅଭିଯୋଗ ଯେ ମୂଲ୍ୟବୋଧ ଆଜି ବିତର୍କିତ । ଏହାକୁ ଅସ୍ୱୀକାର କରାଯାଉ ନାହିଁ । ମାତ୍ର ନଷ୍ଟମୂଲ୍ୟବୋଧର ପୁନରୁଦ୍ଧାର ପାଇଁ ପ୍ରଯତ୍ନ ଯେ ସୃଜନଶୀଳ ସାହିତ୍ୟକର ଧର୍ମ ଏକଥା ଭୁଲିଗଲେ ଚଳିବ ନାହିଁ । ନାଟକ ତ କୌଣସି ପ୍ରଚାର ମଞ୍ଚ ନୁହେଁ । ସମାଜ ପ୍ରତି ଜୀବନ ପ୍ରତି ଏହାର ରହିଛି ଏକ କମିଟ୍‌ମେଣ୍ଟ । ସେତକ ନ ମିଳିଲେ ଦର୍ଶକ କେବଳ ବୌଦ୍ଧିକତାର କସରତ ଦେଖିବାକୁ ମଞ୍ଚକୁ ଯିବ କାହିଁକି ? ସେଇ ଗୋଟିଏ ପ୍ରକାରର କଥା ଶୁଣି ଶୁଣି କ୍ଳାନ୍ତ ହୋଇ ପଡିତ ଦର୍ଶକ ମଞ୍ଚକୁ ଯିବା ଛାଡି ଦେଇଛି । ଶୋଷକ ଆଉ ଶୋଷିତର ମାନସିକ ଦ୍ୱନ୍ଦ୍ୱର ଚିତ୍ର ଆଉ କେତେ ସହ୍ୟ କରା ଯାଇପାରିବ ? ବେଳେ ବେଳେ ଯେ ଏହି ସବୁ ନାଟକରେ ଅଭିନବତା ଦେଖାଯାଉନାହିଁ ଏହା ନୁହେଁ । ଭାବବସ୍ତୁର ନିରସତା, ପ୍ରଯୋଜନାର ଆଭିଜାତ୍ୟ ଏବଂ ଅଭିନନବତା ଦ୍ୱାରା ଦୂର କରିଦିଆ ଯାଉଛି । ଅଭିନୟ ପ୍ରତି ନିଷ୍ଠା ଏବଂ ଦଳଗତ କର୍ମର ଉତ୍କର୍ଷ ମଧ ଦେଖିବାକୁ ମିଳୁଛି ।

କୁହାଯାଉଛି ଯେ ନାଟ୍ୟକାରମାନେ ନାଟକ ରଚନା କରୁଛନ୍ତି ଏକ ଅନ୍ତର୍ନିହିତ ପ୍ରେରଣାରୁ । ନାଟକ ରଚନାରେ

Digitized by srujanika@gmail.com

ସେମାନେ ବେଶ୍ ଏକ ନିଷ୍ଠ, ଧୈର୍ଯ୍ୟଶୀଳ ଏବଂ ସେମାନଙ୍କ ଭିତରେ କେତେକ ଶକ୍ତିଶାଳୀ ନାଟ୍ୟକାର ଅଛନ୍ତି ମଧ। ପୂର୍ବେ ବ୍ୟବସାୟୀ ମଞ୍ଚର ନାଟ୍ୟକାର ମାନେ ଯେଉଁଭଳି ମଞ୍ଚର ଶକ୍ତି ଆଉ ସାମର୍ଥ୍ୟର ଜାଲରେ ଛନ୍ଦି ହୋଇ ଯାଉଥିଲେ, ଆଜିର ଗ୍ରୁପ୍ ଥିଏଟରର ନାଟ୍ୟକାରମଧ ନିର୍ଦ୍ଦିଷ୍ଟ ଗ୍ରୁପ୍ ପାଇଁ ନାଟକ ଲେଖୁଥିବାରୁ ଏଇଭଳି ସୀମାବଦ୍ଧ ହୋଇ ଯାଉଛନ୍ତି । ଏହି ସୀମା ମଧରେ ଅଟକି ରହିଲେ କିନ୍ତୁ ସେମାନଙ୍କର ପ୍ରତିଭାର ଯଥାର୍ଥ ବିକାଶ ହୋଇପାରିବ ନାହିଁ। ତେବେ ଶୁଣାଯାଏ ଯେ ଗ୍ରୁପ୍ ଥିଏଟରର ନାଟ୍ୟକାର ମାନେ ନାଟ୍ୟକାର ଖ୍ୟାତି ଚାହାନ୍ତି ନାହିଁ । ସାମାଜିକ ରାଜନୈତିକ ଏବଂ ଅର୍ଥନୈତିକ କୁଣ୍ଠା ବିରୁଦ୍ଧରେ ସେମାନଙ୍କ ନାଟକକୁ ଅସ୍ତ୍ର ରୂପେ ବ୍ୟବହାର କରିବାକୁ ଚାହାନ୍ତି ଏବଂ ଯଦି ଏହି ପ୍ରଣାଳୀରେ ସେମାନେ ସେମାନଙ୍କର ଲକ୍ଷ୍ୟକୁ ଆଘାତ କରିପାରିବେ ତେବେ ସେମାନଙ୍କର କାମ ହୋଇଯିବ ବୋଲି ସେମାନେ ମନେ କରନ୍ତି ।

ପଶ୍ଚିମ ବଂଗରେ ଉତ୍ପଳଦତ୍ତଙ୍କ ଲିଟିଲ ଥିଏଟର ସଂସ୍ଥା ବ୍ୟବସାୟୀମଞ୍ଚ ରେ ମଧ ଅଭିନୟ ପ୍ରଦର୍ଶନ କରି ଗୋଟିଏ ଦଶନ୍ଧି ମଧରେ ଫେରାରୀ ଫୌଜ, ଅଙ୍ଗାର, କଲ୍ଲୋଳ ପ୍ରଭୃତି ଯୁଗାନ୍ତ କାରୀ ନାଟକ ମଞ୍ଚସ୍ଥ କରିଛନ୍ତି । ଏ ସବୁ ହେଉଛି ମୂଳତଃ ଗ୍ରୁପ୍ ଥିଏଟରର ନାଟକ ଏବଂ ଏହା ବ୍ୟବସାୟୀ ମଞ୍ଚର ନାଟକ ରଚନାକୁ ମଧ ପ୍ରଭାବିତ କରିଛି । ଏହି ପ୍ରଭାବ ନିମ୍ନ ଲିଖିତ ଦିଗରୁ ମଧ ପଡିଥିବାର ଜଣାଯାଇଥାଏ । ଯଥା:-

(୧)ନାୟକ - ପ୍ରଧାନ ନାଟକର ବିଲୁପ୍ତି ।

(୨) ବ୍ୟକ୍ତି ଜୀବନ ଅପେକ୍ଷା ଗୋଷ୍ଠୀ ଜୀବନର ଚିତ୍ରଣ ଉପରେ ଗୁରୁତ୍ୱ ଆରୋପ ଏବଂ ସାଧାରଣ ଜନତା ପ୍ରତି ସମ୍ବେଦନ ଶୀଳତାର ପ୍ରଦର୍ଶନ ।

(୩) ସାମନ୍ତ ତାନ୍ତ୍ରିକ ସମାଜ ବଦଳରେ ସମାଜବାଦୀ ରାଷ୍ଟ୍ରଗଠନର ଚିନ୍ତା ଉପରେ ଗୁରୁତ୍ୱ ଆରୋପ ।

(୪) ନାଟକର ଭାବବସ୍ତୁରେ ରାଜନୈତିକ ସାମାଜିକ ଏବଂ ଅର୍ଥନୈତିକ ସମସ୍ୟାର ମିଶ୍ରଣ ।

(୫) ପ୍ରୟୋଜନା କୌଶଳର ମାନ ବଢାଇ ନାଟକକୁ ଉଦ୍ଦେଶ୍ୟ ଧର୍ମୀ କରିବା ପ୍ରଭୃତି ।

ଗ୍ରୁପଥିଏଟରର ଉଦ୍‌ଭବ ଓ ବିକାଶର ଧାରା ଅନୁଧାନ କରିବା ସହିତ ଏହାର ଦୃଷ୍ଟି ଓ ଦର୍ଶନ, ଚାହାଣି ଓ ଚଳଣି, ପରିବେଶ ତଥା ପରିସର ସମ୍ପର୍କରେ ଏଠାରେ ଆଲୋଚନା କରାଯାଇଛି । ଓଡିଶାରେ ପ୍ରଚଳିତ ଅର୍ଥରେ ଗ୍ରୁପଥିଏଟରର ସୃଷ୍ଟି ୧୯୫୦ ପୂର୍ବରୁ ହୋଇ ନାହିଁ ଯଦି ଓ ବ୍ୟବସାୟୀ ମଞ୍ଚରେ ଗ୍ରୁପ୍ ଥିଏଟର ନାଟ୍ୟାଦର୍ଶ ପ୍ରଭାବିତ ନାଟକ ମାନ ମଞ୍ଚସ୍ଥ ହୋଇଛି । ଭାତ, ଜହର, ଗରିବ ଫେରିଆ, ବେକାର ପ୍ରଭୃତି ସେ ସମୟର ନାଟକକୁ ଅନୁଧାନ କଲେ ଏହା ଜଣାଯିବ ।

ଓଡିଶାରେ ଗ୍ରୁପ୍ ଥିଏଟର ପ୍ରଥା ଆରମ୍ଭ ହେଲା ୧୯୫୦ ମସିହାରେ । ତାହାର ଉନ୍ମେଷ ଏବଂ ବିକାଶ ଧାରା ଆଲୋଚନା କରିବା ପୂର୍ବରୁ ଗୋଟିଏ କଥା ଏଠାରେ ସୂଚାଇ ଦେବା ଏକାନ୍ତ ଆବଶ୍ୟକ । ସେଇ ସମୟରେ ଏଠାରେ ପାରମ୍ପରିକ ଶୈଳୀର ନାଟକ ଅଭିନୀତ ହେଉଥିଲା । ଓଡିଶାଥିଏଟର୍ସ ର ପାଦପ୍ରଦୀପ ସେଇ ମାତ୍ର ଲିଭି ଥିଲା । ଅନ୍ନ ପୂର୍ଣ୍ଣା ମଞ୍ଚ ଦୁଇଭାଗରେ ବିଭକ୍ତ ହୋଇ କଟକ ଓ ପୁରୀ ଠାରେ ନିୟମିତ ନାଟକ ପ୍ରଦର୍ଶନ କରୁଥିଲା । ଅନ୍ନପୂର୍ଣ୍ଣା ର ତୃତୀୟ ବିଭାଗ ଆରମ୍ଭ ହୋଇ

Digitized by srujanika@gmail.com

ଅଳ୍ପ ଦିନ ମଧ୍ୟରେ ବନ୍ଦ ହୋଇ ଯାଇଥିଲା ଏବଂ କଟକର ଦ୍ୱିତୀୟ ବ୍ୟବସାୟୀ ମଞ୍ଚ ରୂପରେ ରୂପଶ୍ରୀ ମଞ୍ଚ ଆରମ୍ଭ ହୋଇ ସାରିଥିଲା । ଏହି ଭଳି ସମୟରେ ନାଟ୍ୟକାର ମନୋରଞ୍ଜନ ଦାସ ଅନ୍ୟ ଏକ ଶୈଳୀର ନାଟକ ପରିକଳ୍ପନା କଲେ ।

(ଖ) ନବନାଟ୍ୟ ଧାରାର ପ୍ରଥମ ପୁରୁଷ ଆଗାମୀ ' ଏବଂ ଓଡ଼ିଶାରେ ଗ୍ରୁପ୍‌ଥିଏଟରର ଅଭ୍ୟୁଦୟ୧୯୫୦ ମସିହା ବେଳକୁ ମନୋରଞ୍ଜନ ଜଣେ ନାଟ୍ୟକାର ରୂପେ ପରିଚିତ ହୋଇ ସାରିଥିଲେ । ୧୯୪୪ ମସିହା ଜୁଲାଇ ୧୪ ତାରିଖରେ ତାଙ୍କର ନାଟକ 'ଯୌବନ' ପ୍ରଥମେ ଅନ୍ନପୂର୍ଣ୍ଣା ଏ ମଞ୍ଚରେ ଅଭିନୀତ ହୋଇଥିଲା । ଦ୍ୱିତୀୟ ନାଟକ 'ଉପେନ୍ଦ୍ର ଭଞ୍ଜ' ମଞ୍ଚସ୍ଥ ହେଲା 'ଓଡ଼ିଶା ଥିଏଟର୍ସ' ଦ୍ୱାରା ୧୯୪୭ ମସିହା ଫେବୃୟାରୀ ପହିଲାରେ । ତୃତୀୟ ନାଟକ ବର୍କି ଜଗବଂଧୁ ଅଭିନୀତ ହେଲା ଅନ୍ନପୂର୍ଣ୍ଣା 'ବି' ମଞ୍ଚ ଦ୍ୱାରା ୧୯୪୯ ମସିହାରେ । ଏହି ନାଟକ ସେତେବେଳେ ବକ୍‌ସ ଅଫିସର ସମସ୍ତ ରେକର୍ଡ଼ ଭାଙ୍ଗି ଦେଇଥିଲା ଏବଂ ମନୋରଞ୍ଜନ ଜଣେ ସଫଳ ନାଟ୍ୟକାର ରୂପେ ପ୍ରତିଷ୍ଠିତ ହୋଇ ଯାଇଥିଲେ । ଏହି ସମୟରୁହିଁ ମନୋରଞ୍ଜନ ଏକ ନୂତନ ନାଟ୍ୟଧାରା ସମ୍ପର୍କରେ ଚିନ୍ତା କରିଥିଲେ ।

ପଡ଼ୋଶୀ ପ୍ରଦେଶରେ ସେତେବେଳେ ଇପଟା (IPTA) ପ୍ରତିଷ୍ଠିତ ହୋଇ ସାରିଲାଣି ଏବଂ ଏହାର ରାଜନୈତିକ ଆଦର୍ଶ ରୁ ସ୍ୱତନ୍ତ୍ର ହୋଇ ଏକ କେତେକ ସଭ୍ୟ ଗଣନାଟ୍ୟ ସଂଘର ଏକ ନୂତନ ଶାଖା ମଧ୍ୟ ପ୍ରତିଷ୍ଠା କରିସାରିଲେଣି । ଉତ୍ପଳ ଦତ୍ତଙ୍କର 'ଲିଟିଲଥିଏଟର ଗ୍ରୁପ୍' ମଧ୍ୟ ଆତ୍ମପ୍ରକାଶ କରି ସାରିଲାଣି । ମନୋରଞ୍ଜନ ଏ ସବୁ ସମ୍ବାଦ ନିଶ୍ଚୟ ରଖୁଥିବେ । ନୂଆନାଟ୍ୟ ଶୈଳୀର ଅଭିନବତା ତାଙ୍କୁ ପ୍ରଭାବିତ କରିଥିବ ଏବଂ ଓଡ଼ିଶା ପାଇଁ ସେ ଏହାର ପ୍ରବର୍ତ୍ତନ କରିବା ପାଇଁ ନିଷ୍ପତ୍ତି ନେଇ ଥିବେ। ତେବେ ଏଠାରେ ଶିକ୍ଷାର ପ୍ରସାର ଆଶାନୁରୂପ ଘଟିନଥିବାରୁ ପାରମ୍ପରିକ ନାଟକ ଦର୍ଶନରେ ଅଭ୍ୟସ୍ଥ ଏଠାକାର ଦର୍ଶକ ଏହି ନୂତନ ନାଟକ କୁ କିଭଳି ଭାବରେ ନେବେ ଏ ସମ୍ପର୍କରେ ପ୍ରଥମରୁ ଦ୍ୱନ୍ଦ୍ୱ ଦେଖାଯିବା ସ୍ୱାଭାବିକ । ମନେରଖିବାକୁ ହେବ ଯେ ଓଡ଼ିଶାରେ ସେତେବେଳ ପର୍ଯ୍ୟନ୍ତ 'ଇପ୍‌ଟା' ର କୌଣସି ପ୍ରଭାବ ସୃଷ୍ଟି ହୋଇନାହିଁ । ଏହାର ଶାଖା କଟକରେ ପ୍ରଥମେ ସ୍ଥାପିତ ହୁଏ ୧୯୫୫ ମସିହାର ପ୍ରଥମ ଭାଗରେ । ଥିଏଟର ସେଣ୍ଟର ଇଣ୍ଡିଆ (TCI)ର ଏକ ଶାଖା ଉତ୍କଳ ନାଟ୍ୟ ସଂଘର ପ୍ରତିଷ୍ଠା ମଧ୍ୟ ସେଇ ସମୟରେ ହୁଏ କାଳୀଚରଣ ପଟ୍ଟନାୟକଙ୍କ ସଭାପତିତ୍ୱରେ । ନୂତନ ନାଟ୍ୟ ଧାରାର ପ୍ରଚଳନ ଥିଲା ଏ ଉଭୟ ସଂସ୍ଥାର ଲକ୍ଷ୍ୟ ।

ତେବେ ମନୋରଞ୍ଜନ ଏହି ଘଟଣାର ବହୁପୂର୍ବରୁ ପ୍ରଚଳିତ ଶୈଳୀ କୁ ବଦଳାଇ ନୂଆ ରୀତିର ନାଟକ ଲେଖିବା ବିଷୟ ଚିନ୍ତା କରିଥିଲେ । ଦରିଦ୍ର ଜନତାର ସୁଖ ଦୁଃଖର କାହାଣୀ ସେ ସମୟର ବ୍ୟବସାୟୀ ମଞ୍ଚ ନାଟକରେ ଯଥେଷ୍ଟ ଭାବରେ ପ୍ରଚାରିତ ହେଉଥିଲା । ତେଣୁ ମନୋରଞ୍ଜନ ତାକୁ ମଧ ବାଦ ଦେଲେ । ଚିନ୍ତାନାୟକ ମାର୍କସ ସେ ସମୟରେ ଭାରତର ବୁଦ୍ଧିଜୀବୀମାନଙ୍କର ଚିନ୍ତାର ପରିସର ଭିତରକୁ ଆସିସାରିଥିଲେ । ତାଙ୍କର ଦର୍ଶନ ଏକ ନୂତନ ସମାଜ ଗଠନ ପାଇଁ ଯେ ନିଶ୍ଚିତ ଭାବରେ ଫଳପ୍ରଦ ହୋଇ ପାରିବ ଏ ବିଶ୍ୱାସ ସେତେବେଳର ବୁଦ୍ଧିଜୀବୀ ମାନଙ୍କର ହୋଇଥିଲା ।

ଆଉଜଣେ ଗୁଣୀ ବ୍ୟକ୍ତି ମଧ ଚର୍ଚ୍ଚିତ ହେଉଥିଲେ । ଚିନ୍ତାରାଜ୍ୟରେ ଆଲୋଡ଼ନ ସୃଷ୍ଟି କରି ସମଗ୍ର ବିଶ୍ୱର

Digitized by srujanika@gmail.com

ବୁଦ୍ଧିଜୀବୀମାନଙ୍କୁ ସ୍ତବ୍ଧ କରିଦେଇଥିବା ସେଇ ବ୍ୟକ୍ତି ହେଉଛନ୍ତି ମନସ୍ତତ୍ତ୍ୱ ବିତ୍ ସିଗମଣ୍ଡ ଫ୍ରଏଡ । ମଣିଷର ମନଗହନର ଅନ୍ଧାରୀ ମୂଳକର ଖବର ସେହି ପ୍ରଥମେ ବିଶ୍ୱଜନତାଙ୍କୁ ଦେଲେ । ଏହାର ବିଶ୍ଳେଷଣ ଯେ ମଣିଷକୁ ବୁଝିବା ପାଇଁ ସହାୟକ ହେବ ଏହା ବୁଝାଇଲେ । ସାହିତ୍ୟିକମାନେ ଏହାକୁ ବ୍ୟବହାର କରିବାକୁ ଲାଗିଲେ ।

ମନୋରଞ୍ଜନ ଏ ଉଭୟ ଚିନ୍ତାନାୟକଙ୍କର ଚିନ୍ତାକୁ ମିଶାଇ ଦେଲେ । ଶ୍ରମିକମାଲିକର ବିବାଦ ମାର୍କସଙ୍କ ଚିନ୍ତାଧାରାର ପ୍ରତିବିମ୍ବିତ ରୂପ ଭାବରେ ନାଟକରେ ଗୃହୀତ ହେଲା । ଏହି ବିବାଦର କ୍ରମିକ ଧାରା ବିଶ୍ଳେଷଣ କରାଗଲା ବେଳେ ମାର୍କସଙ୍କର ସାମ୍ୟବାଦ ବାରମ୍ବାର ବିଚାରର ପରିସରକୁ ଆସିଗଲା । ନାଟ୍ୟ ଚରିତ୍ରର ମାନସିକ ଜଟିଳତାର କାରଣ ଖୋଜିବାକୁ ଯାଇ ନାଟ୍ୟକାର ମନମନ୍ଥନ ପ୍ରକ୍ରିୟାର ସାହାଯ୍ୟ ନେଲେ ଫ୍ରଏଡଙ୍କୁ ଅନୁସରଣ କରି । ନାଟକରେ କୌଣସି ସ୍ଲୋଗାନ ଦିଆଗଲା ନାହିଁ କୌଣସି ରାଜନୈତିକ ମତବାଦର ପ୍ରଚାର କରାଗଲାନାହିଁ କିମ୍ବା ଦୁଃଖ ଆଉ ଦାରିଦ୍ର୍ୟର କଥା ମଧ କୁହାଗଲା ନାହିଁ। ଏ ସବୁ ବାହାରେ ଅନ୍ନ ବସ୍ତ୍ରର ସମସ୍ୟା ନଥାଇ ସମ୍ପଦର ପାହାଡ ଉପରେ ବସିଥିବା ମଣିଷର ଯେ କିଛି ସମସ୍ୟା ଥାଉପାରେ ନାଟକରେ ତାହା ଦେଖାଇ ଦିଆଗଲା । ଏହି ଭାବବସ୍ତୁ (Theme)ଟି ପ୍ରଚଳିତ ଲୋକ ବିଶ୍ୱାସର ବିପରୀତ ଥିଲା । ତେଣୁ ଉଭୟ କଥାବସ୍ତୁ ଓ ଭାବବସ୍ତୁ ଦୃଷ୍ଟିରୁ 'ଆଗାମୀ' ପ୍ରକୃତରେ ଓଡିଆ ନାଟକର ଆଗାମୀ କାଳ ପାଇଁ ଏକ ପଥ ପ୍ରଦର୍ଶକ ହୋଇ ରହିଲା ।

ଏହି ନୂତନ ନାଟକରୁ ପାରମ୍ପରିକ ନାଟକର ନୃତ୍ୟ - ସଂଗୀତ ବିଦୂଷକୀ ହାସ୍ୟରସ ଦୃଶ୍ୟ ବିଭାଗ ପ୍ରଭୃତିକୁ ଉଠାଇ ଦିଆ ଗଲା । ଅଙ୍କ ସଂଖ୍ୟା କମାଇ ଆଣି ତିନିରେ ରଖାଗଲା । ମଣିଷକୁ ମନୋବୈଜ୍ଞାନିକ ପଦ୍ଧତିରେ ବିଶ୍ଳେଷଣ କରିବା ଥିଲା ଏହି ନାଟକର ପ୍ରଧାନ ଲକ୍ଷ୍ୟ । ଭଦ୍ର, ମାର୍ଜିତ ଏବଂ ସଂଯତ ଶିକ୍ଷିତ ମଣିଷର ମନତଳେ ଯେଉଁ ଜଟିଳତା ଥାଏ ତାହା ହିଁ ତା'ର ଜୀବନକୁ କି ଭଳି ବିଷାକ୍ତ କରିଦିଏ ତାକୁହିଁ ଏଥିରେ ଦେଖାଇ ଦିଆଗଲା । ମଣିଷ ଜୀବନକୁ ଅଶାନ୍ତ କରୁଥିବା ଖଳନାୟକ ଚରିତ୍ରଟି ଏଥିରୁ ବାଦ ପଡିଗଲା । ଲକ୍ଷ୍ୟ କରାଯାଇପାରେ ଯେ ଏହାପରେ ମନୋରଞ୍ଜନ ତାଙ୍କର କୌଣସି ନାଟକରେ ପ୍ରାୟ ଏହି ଚରିତ୍ର କୁ ବ୍ୟବହାର କରିନାହାନ୍ତି । ପ୍ରତ୍ୟେକ ମଣିଷ ହେଉଛି ସୁ ଆଉ କୁ ପ୍ରବୃତ୍ତିର ସମନ୍ୱୟିତ ବିଗ୍ରହ। କେବଳ କୁ ପ୍ରବୃତ୍ତିର କୌଣସି ସ୍ୱତନ୍ତ୍ର ଗୋଷ୍ଠୀ ସମାଜରେ ନଥାନ୍ତି ଏହାହିଁ ହେଉଛି ମନୋରଞ୍ଜନଙ୍କର ବିଶ୍ୱାସ ।

ଯାହା ହେଉ ଆଗାମୀ ସମ୍ପୂର୍ଣ୍ଣ ହୋଇଗଲା । ଏହାକୁ ମଞ୍ଚସ୍ଥ କରିବାପାଇଁ ସେ କିନ୍ତୁ କୌଣସି ବ୍ୟବସାୟୀ ମଞ୍ଚର ଦ୍ୱାରସ୍ଥ ହେଲେ ନାହିଁ । ବକ୍ସି ଜଗବଂଧୁର ମଞ୍ଚ ସାଫଲ୍ୟ ସେତେବେଳେ ତାଙ୍କର ହାତରେ ଥିଲା । ମାତ୍ର ବ୍ୟବସାୟୀ ମଞ୍ଚର ସୀମାବଦ୍ଧତା ତାଙ୍କୁ ଜଣାଥିଲା । ଆଗାମୀ ନାଟକରେ ବ୍ୟବସାୟୀ ମଞ୍ଚର ଦର୍ଶକ ମାନଙ୍କ ପାଇଁ କିଛି ନଥିଲା । ତେଣୁ କୌଣସି ମଞ୍ଚ ଯେ ଏହାକୁ ମଞ୍ଚସ୍ଥ କରି ବାକୁ ସାହସ କରିବେ, ଏ ବିଶ୍ୱାସ ମନୋରଞ୍ଜନଙ୍କର ନଥିଲା । ତେଣୁ ଏଥିପାଇଁ ସେ ଏକ ସୌଖୀନ ଦଳର ସହାୟତା ନେବା ପାଇଁ ସ୍ଥିର କଲେ । ଅନ୍ତତଃ ସେମାନେ ବ୍ୟବସାୟୀମଞ୍ଚ ପରି ନାଟକରେ ମସଲା ଖୋଜିବସିବେ ନାହିଁ । ବକ ଅଫିସର ନାଳି ଆଖି ତାଙ୍କର ଗତିକୁ ନିୟନ୍ତ୍ରଣ କରିବାକୁ ନଥିବା ଅନ୍ତତଃ ଏହି ଭଳି ଏକ ଦଳ ସାହାଯ୍ୟରେ

Digitized by srujanika@gmail.com

ଆଗାମୀର ଭାଗ୍ୟ ପରୀକ୍ଷିତ ହେବା ଉଚିତ ହେବ ।

ସେତେବେଳେ କିନ୍ତୁ ବର୍ତ୍ତମାନ ପରି ସୌଖୀନ ଅଭିନୟ ଗୋଷ୍ଠୀର ଏତେ ପ୍ରାଚୁର୍ଯ୍ୟ ନଥିଲା । ତେଣୁ ସେ ନିଜେ କେତେଜଣ ସମଧର୍ମା କଳାକାରଙ୍କ ସହ ଯୋଗାଯୋଗ କଲେ । ନାଟକର ସମ୍ଭାବନା ସମ୍ପର୍କରେ ଆଲୋଚନା କଲେ ଏବଂ ଶେଷରେ ଗୋଟିଏ ଦଳ ଗଢିବାରେ ସମର୍ଥ ହୋଇଗଲେ ମଧ୍ୟ । ଏହି ଦଳଟି ପରିଚିତ ହେଲା ୟୁନାଇଟେଡ ଆର୍ଟିଷ୍ଟ କ୍ଲବ - ରୂପେ ଏବଂ ଏହାହିଁ ହେଉଛି ଓଡିଶାରେ ଆଧୁନିକ ଗ୍ରୁପଥିଏଟରର ପ୍ରଥମ ପୁରୁଷ । ଦଳ ପ୍ରତିଷ୍ଠାରେ ସେତେବେଳେ ସହଯୋଗିତା କରିଥିଲେ ନିତାଇ ପାଲିତ, ଗୋବିନ୍ଦ ତେଜ ଏବଂ ଧୀର ବିଶ୍ୱାଳ ପ୍ରମୁଖ ।

ଅଭିନେତା ଦଳ ପ୍ରସ୍ତୁତ ହୋଇଗଲେ । ଗ୍ରୁପଥିଏଟରର ନିଜସ୍ୱ ମଞ୍ଚ ନଥାଏ । ଏଥିପାଇଁ ଅନ୍ନପୂର୍ଣ୍ଣା ମଞ୍ଚକୁ ବ୍ୟବହାର କରାଗଲା । ଆଗାମୀ ମଞ୍ଚସ୍ଥ ହେଲାପରେ ଏଥିପ୍ରତି ଦର୍ଶକୀୟ ପ୍ରତିକ୍ରିୟା ବେଶ୍ ଅନୁକୂଳହେଲା । ପାରମ୍ପରିକ ନାଟ୍ୟାଦର୍ଶ ଠାରୁ ସ୍ୱତନ୍ତ୍ର ଏଇ ନୂତନ ନାଟ୍ୟ ରୀତି ସେତେବେଳର ଶିକ୍ଷିତ ବୁଦ୍ଧିଜୀବୀ ଦର୍ଶକ ମାନଙ୍କୁ ବେଶ୍ ଭଲ ଲାଗିଲା । ପତ୍ରପତ୍ରିକାର ଆଲୋଚନା ମଧ୍ୟ ଉସାହ ଜନକ ଥିଲା ଏହାକୁ ସ୍ୱାଗତ ଜଣାଇ ଲେଖାଗଲା, "Sri Manoranjan Das wrote and staged 'Agami' through an ameteur organisation again which to my mind seems his best till to-day. The play had a well kind psychological plot with two hours of acting time. The dialogue were very powerful and the charaterisation strong. Agami was not only a stage success but also powerful literature." ୟୁନାଇଟେଡ ଆର୍ଟିଷ୍ଟ ଏଇ ନାଟକରୁ ବେଶ ନା କରିଗଲା ଏବଂ ପରେ ପରେ ଆଉ ତିନୋଟି ନାଟକ ମଧ୍ୟ ମଞ୍ଚସ୍ଥ କଲା ଏଥିଭିତରୁ ଗୋଟିଏ ହେଉଛି ହିନ୍ଦୀ ଭାଷାର । ହୁଏତ ତାହା ହେଉଛି ଓଡିଶାରେ ଗ୍ରୁପଥିଏଟର ଦ୍ୱାରା ପ୍ରଥମ ଅଣଓଡିଆ ନାଟକର ମଞ୍ଚାବତରଣ । ୟୁନାଇଟେଡ୍ ଆର୍ଟିଷ୍ଟ ପ୍ରଥମେ 'ଦୋ ଆଁଶୁ' ନାମକ ହିନ୍ଦୀ ନାଟକ ମଂଚସ୍ଥ କରନ୍ତି ଅନ୍ନପୂର୍ଣ୍ଣା ମଂଚରେ । ଯୁଗ୍ମଲେଖକ ମନୋରଂଜନ ଓ ନିତାଇ ପାଲିତ, ନିତାଇବାବୁ ନିର୍ଦ୍ଦେଶକ ଓ ବେଦପ୍ରକାଶ ସହକାରୀ ନିର୍ଦ୍ଦେଶକ । ଏହା ଓଡ଼ିଆ କଳାକାର ମାନଙ୍କର ପ୍ରଥମ ହିନ୍ଦୀ ଅଭିନୟ । ନାୟକ ଗୌରପ୍ରସାଦ ଓ ନାୟିକା ଗ୍ଲୋରିଆ ରାଉତ । (ଏପ୍ରିଲ ୨୩/୨୪ - ୧୯୫୦ - ପ୍ରଜାତନ୍ତ୍ର) 'ଆଗାମୀ' ଏହି ସଂସ୍ଥାର ଦ୍ୱିତୀୟ ଅବଦାନ ଓ ଏହା ୧୯୫୧ ନଭେମ୍ବର ୧୨ତାରିଖରେ ମଂଚସ୍ଥ ହୁଏ । ଗୋବିନ୍ଦ ତେଜ, ନିତ୍ୟାନନ୍ଦ, ବ୍ରଜନାଥ, ଗ୍ଲୋରିଆ, ନୋରା ପ୍ରଭୃତି ଅଭିନୟରେ ଏବଂ ନିତାଇ ପାଲିତ ନିର୍ଦ୍ଦେଶନାରେ ଥିଲେ ।

ଦଳର ଆୟୁଷ ପାଖାପାଖି ଦୁଇବର୍ଷ । ଅଭିନୟରୁ ନାମ ଖ୍ୟାତି ସବୁମିଳୁଥିଲା ତେବେ ଯେଉଁ ବିପୁଳ ସମ୍ଭାବନା ନେଇ ଦଳ ଆତ୍ମପ୍ରକାଶ କରିଥିଲା ପରବର୍ତ୍ତୀ କାଳରେ ଉପଯୁକ୍ତ ନାଟକର ଅଭାବରୁ ତା' ଆଉ ବଜାୟ ରଖିପାରିଲା ନାହିଁ ଉଦ୍ୟୋକ୍ତା ମାନଙ୍କର ପୂର୍ବର ଉସାହ ମଧ୍ୟ ରହିଲା ନାହିଁ । ହୁଏତ ଆର୍ଥିକ ସମସ୍ୟା ଥିଲା । ଉଦ୍ୟୋକ୍ତାମାନେ ଧୀରେ ଧୀରେ ବ୍ୟକ୍ତିଗତ ସମସ୍ୟାର ଜାଲରେ ଛନ୍ଦି ହୋଇ ଯାଉଥିଲେ । । ସାଂସାରିକ ଦାୟିତ୍ୱର ଚାପ ସେମାନଙ୍କ ନିଷ୍ଠାକୁ ଦୁର୍ବଳ କରି ଦେଉଥିଲା । ଏମାନେ ପରସ୍ପର ଠାରୁ ଦୂରେଇବାରେ ଲାଗିଲେ ଏବଂ ଶେଷରେ ଦଳ ବିଲୁପ୍ତ ହୋଇଗଲା ।

ଏହାପରେ ମନୋରଞ୍ଜନ ନିଜର କୌଣସି ନାଟକ ନିମନ୍ତେ ଆଉ ବ୍ୟବସାୟୀ ମଞ୍ଚ ଉପରେ ନିର୍ଭର କରି ନାହାନ୍ତି। ଗ୍ରୁପ୍ ଥିଏଟର ମାନେହିଁ ଏହାର ଦାୟିତ୍ୱ ନେବାକୁ ଆଗେଇ ଆସିଛନ୍ତି । ମାତ୍ର 'ଆଗାମୀ' ନାଟକ ସେକାଳରେ ତାଙ୍କୁ ଯେଉଁ

Digitized by srujanika@gmail.com

ଖ୍ୟାତି ଦେଇଥିଲା, ପରବର୍ତ୍ତୀ କାଳର କୌଣସି ନାଟକ ଦ୍ୱାରା ତାହା ହୋଇ ପାରିନାହିଁ । ଏ ଭଳିକି ଅରଣ୍ୟ ଫସଲ ମଧ୍ୟ ନୁହେଁ ।

(ଗ) ଓଡିଶାର କେତୋଟି ଗ୍ରୁପ୍ ଥିଏଟର : -

ସୃଜନୀ : ୧୯୬୪ ମସିହାରେ କଟକଠାରେ ପ୍ରତିଷ୍ଠିତ ହୁଏ 'ସୃଜନୀ' ନାମକ ଏକ ଗ୍ରୁପଥିଏଟର ସଂସ୍ଥା , ଯାହା ଓଡିଶାରେ ନବନାଟ୍ୟ ଧାରାର ପ୍ରଚାରରେ ଏକ ଉଲ୍ଲେଖ ଯୋଗ୍ୟ ଭୂମିକା ଗ୍ରହଣ କରିଥିଲା । 'ଆଗାମୀ' ଠାରୁ ଏହି ନୂତନ ନାଟ୍ୟ ଶୈଳୀର ପ୍ରବର୍ତ୍ତନ ହୋଇ ସାରିଥିଲେ ମଧ୍ୟ ଅବରୋଧ (୧୯୫୩) ନାଟକ ବ୍ୟତୀତ ମନୋରଞ୍ଜନ ଏହି ଚୌଦବର୍ଷ ମଧ୍ୟରେ ଅନ୍ୟ କୌଣସି ପୂର୍ଣ୍ଣାଙ୍ଗ ନାଟକ ଲେଖିନଥିଲେ । ବ୍ୟବସାୟୀ ମଞ୍ଚର ଅବକ୍ଷୟ ଆରମ୍ଭ ହୋଇଯାଇଥିଲେ ମଧ୍ୟ ବାହାରୁ ବିଶେଷ କିଛି ଜଣାପଡୁନଥିଲା । ଏହି ସମୟରେ ପୁଣି ଜନତା ରଙ୍ଗମଞ୍ଚର ପ୍ରତିଷ୍ଠା ହୋଇଥିଲା । ତେଣୁ ପାରମ୍ପରିକ ଶୈଳୀର ନାଟକ ହିଁ ଏହି ସମୟର ପ୍ରତିନିଧି ଥିଲା । ଅବରୋଧ ନାଟକ ଶେଷ ହେଲା ବେଳକୁ ୟୁନାଇଟେଡ ଆର୍ଟିଷ୍ଟ ସଂସ୍ଥା ଭାଙ୍ଗିଯାଇସାରିଥିଲା ତେଣୁ ଏହାର ମଞ୍ଚାୟନ କରାଗଲା ଆଇନ କଲେଜ ନାଟ୍ୟ ସଂସଦ ଦ୍ୱାରା ଧୀର ବିଶ୍ୱାଳଙ୍କ ନେତୃତ୍ୱରେ । ମନୋରଞ୍ଜନ ଏହି ଚୌଦବର୍ଷ ନିଷ୍କ୍ରିୟ ନଥିଲେ । ପରିବର୍ତ୍ତିତ ନାଟ୍ୟଧାରା ସହିତ ଲୋକଙ୍କୁ ଅଭ୍ୟସ୍ତ କରିବା ପାଇଁ ବେତାର ନାଟକମାନ ଲେଖୁଥିଲେ ଏବଂ ଏହି ଧାରାର ଏକ ପରମ୍ପରାସୃଷ୍ଟି ନିମନ୍ତେ ଉଦ୍ୟମ କରୁଥିଲେ । ଶିକ୍ଷାର ପ୍ରସାର ସହିତ ଏହି ନୂତନ ନାଟ୍ୟଧାରା ପ୍ରତି ଲୋକଙ୍କର ଆଗ୍ରହ ମଧ୍ୟ ବଢୁଥିଲା ଏବଂ ସ୍ୱୀକୃତି ସ୍ୱରୂପ ମନୋରଞ୍ଜନଙ୍କୁ ରାଜ୍ୟ ସାହିତ୍ୟ ଏକାଡେମୀ ପୁରସ୍କାର ମଧ୍ୟ ମିଳିଥିଲା। ଏହି ସମୟରେ ରଚିତ ହେଲା ସାଗର ମନ୍ଥନ, ମୌଳିକ ନାଟକ ନୁହେଁ - ଛାୟାନୁବାଦ । ଏହାର ମଞ୍ଚାୟନ ନିମନ୍ତେ ଉଦ୍ୟମ ଆରମ୍ଭ ହେଲା ।

ମନୋରଞ୍ଜନ ଏବଂ ଅଭିନେତା ହେମନ୍ତ ସେତେବେଳେ ବେତାରରେ । ନୂଆ ଗୋଟିଏ ଗ୍ରୁପଥିଏଟର ସଂସ୍ଥା ଗଢିବା ନିମନ୍ତେ ଏ ଦୁଇଜଣ ସ୍ଥିର କଲେ ଏବଂ ସମଧର୍ମା ଦଶଜଣଙ୍କର ଗୋଟିଏ ସୂଚୀ ପ୍ରସ୍ତୁତ ହେଲା । ଉଦ୍ୟୋକ୍ତା ଦୁଇଜଣଙ୍କୁ ଛାଡି ଏଥିରେ ଅନନ୍ତ ମହାପାତ୍ର, ଗୋବିନ୍ଦ ତେଜ, ସୁଖଲତା ମହାନ୍ତି, ଉର୍ବଶୀ ତ୍ରିପାଠୀ ଏବଂ କୁଂଜଲତା ନନ୍ଦ ପ୍ରଭୃତି ରହିଲେ। ସୃଷ୍ଟି ହେଲା ନବନାଟ୍ୟଧାରାର ଦ୍ୱିତୀୟ ପୁରୁଷ ସୃଜନୀ । ସୁଖଲତା ମହାନ୍ତି ପେଶାରେ ଡାକ୍ତର ଏବଂ ଅଭିନୟଥିଲା ତାଙ୍କର ନିଶା ।ସେ ପ୍ରତିଭାଶାଳୀ ଥିଲେ । ଚଳଚିତ୍ର ରେ ଅଭିନୟ ମଧ୍ୟ କରିଛନ୍ତି । ଅକାଳରେ ମୃତ୍ୟୁ ବରଣ କରି ନଥିଲେ ସେ ରାଜ୍ୟର ଜଣେ ପ୍ରତିଷ୍ଠିତ ଅଭିନେତ୍ରୀ ମଧ୍ୟ ହୋଇପାରି ଥାଆନ୍ତେ । ଯାହାହେଉ ଜୀବନର ବିଭିନ୍ନ କ୍ଷେତ୍ରରୁ ସମଭାବାପନ୍ନ ବ୍ୟକ୍ତିମାନଙ୍କୁ ନେଇ ଦଳଗଡା ହୋଇଗଲା । ଏଥିରେ ନାଟ୍ୟକାର, ଅଭିନେତା, ନିର୍ଦ୍ଦେଶକ, ବ୍ୟବସାୟୀ, ଚାକିରିଆ ସମସ୍ତେ ଥିଲେ । ନାଟ୍ୟପ୍ରାଣତା ହିଁ ଏମାନଙ୍କୁ ଗୋଟିଏ ସୂତ୍ରରେ ବାନ୍ଧିଥିଲା । ସୃଜନୀ ଏହିଭଳି ଗଠିତ ହେଲା । ଭଲ ଅଭିନୟ ଆଉ ପ୍ରଯୋଜନା ନିମନ୍ତେ ନା କମେଇଲା । ଏହାର ସମୟାନୁବର୍ତ୍ତିତା ଏବେ ମଧ୍ୟ ଚର୍ଚ୍ଚାର ବିଷୟ ହୋଇ ରହିଛି । ୧୯୬୪ ଜୁଲାଇ ୧୩ ତାରିଖରେ ଅନ୍ନପୂର୍ଣ୍ଣା ମଞ୍ଚରେ ଅଭିନୀତ ହେଲା 'ସାଗର ମନ୍ଥନ'J. B. Pristlyଙ୍କ An Inspector calls ର ଓଡିଆ ରୂପାନ୍ତର ।

ନିଜର ଆଠବର୍ଷର (୧୯୬୪ - ୭୨) ଜୀବନ କାଳ ମଧ୍ୟରେ ସୃଜନୀ ମଞ୍ଚସ୍ଥ କରିଛି ମାତ୍ର ଚାରୋଟି

Digitized by srujanika@gmail.com

ନାଟକ। ସେଥିରୁ ମନୋରଞ୍ଜନଙ୍କର ତିନୋଟି ଏବଂ ବିଶ୍ୱଜିତ ଦାସଙ୍କର ଗୋଟିଏ । ମନୋରଞ୍ଜନଙ୍କର ସାଗର ମନ୍ଥନ (୧୯୬୪) ବନହଂସୀ (୧୯୬୮) ଏବଂ ଅମୃତସ୍ୟ ପୁତ୍ରଃ (୧୯୭୧) ବିଶ୍ୱଜିତ୍‌ଙ୍କର ପ୍ରତାପଗଡରେ ଦି ଦିନ (୧୯୬୫) ଏଥି ମଧ୍ୟରୁ ଦୁଇଟି ହେଉଛି ଅନୁବାଦ ବା ଅନୁସରଣ । ବାକି ଦୁଇଟି ମୌଳିକ ନାଟକ । 'ସାଗର ମନ୍ଥନ'An Inspector calls ଏବଂ ପ୍ରତାପଗଡରେ ଦି ଦିନ Inspector General ର ଛାୟାରେ ରଚିତ । ଏ ଗୁଡିକ ମଞ୍ଚସ୍ଥ ହେଉଥିବା ନାରୀ ସଂଘସଦନ ମଞ୍ଚରେ । ଅଭିନୟରେ ନିୟମିତତା ନଥିଲା । ପ୍ରସ୍ତୁତି ପର୍ବ ଶେଷ ହେବା ପରେ ଖବର କାଗଜରେ ବିଜ୍ଞାପନ ଦିଆଯାଇ ଅଭିନୟ କରାଯାଉଥିଲା ।

ଓଡିଆ ଦର୍ଶକଙ୍କର ନାଟ୍ୟରୁଚିକୁ ବଦଳାଇବା ନିମନ୍ତେ ହିଁ ସେ ଦେଶର ପ୍ରତିଷ୍ଠିତ ନାଟ୍ୟକାର ମାନଙ୍କର ମଞ୍ଚ ସଫଳ ନାଟକର ଛାୟାନୁସରଣରେ ନାଟକ ରଚିତ ହୋଇଥିଲା । ୧୯୬୪ରେ ଯେଉଁ ସାଗର ମନ୍ଥନ ମଞ୍ଚସ୍ଥ ହେଲା କିମ୍ବା ତା ପର ବର୍ଷ ଯେଉଁ ପ୍ରତାପ ଗଡରେ ଦି' ଦିନ ' ଅଭିନୀତ ହେଲା, ଏ ସବୁର ବଳିଷ୍ଠ କାହାଣୀ ଥିଲା, କେବଳ ଉପସ୍ଥାପନ ଶୈଳୀର ଅଭିନବତା ହିଁ ଥିଲା ଦର୍ଶକ ମାନଙ୍କ ପାଇଁ ଆକର୍ଷଣ । ଚରିତ୍ର ରୂପେ ଉଚ୍ଚମଧ୍ୟବିତ୍ତ ପରିବାରର ଯେଉଁ ପ୍ରତିନିଧିମାନେ ଆସିଲେ ସେମାନଙ୍କୁ ଇତିପୂର୍ବରୁ ଦର୍ଶକମାନେ ଆଗାମୀ ଆଉ ଅବରୋଧ ରେ ଭେଟି ସାରିଥିଲେ । ତେବେ ଏଠାରେ ସେମାନଙ୍କର କୌଣସି ସ୍ଥାୟୀ ଭିତ୍ତି ତଥାପି ପ୍ରସ୍ତୁତ ହୋଇ ନଥିଲା । କିନ୍ତୁ ୧୯୬୮ରେ ବନହଂସୀ ରଚନା କଲାବେଳକୁ ମନୋରଞ୍ଜନ କାହାଣୀ ଉପରୁ ଗୁରୁତ୍ୱ ଦୂର କରିଦେଲେ । କାହାଣୀର ସତ୍ତା କ୍ଷୀଣ ହୋଇ ଜୀବନ ଓ ମନର ବିଶ୍ଳେଷଣ ଉପରେ ଜୋର ଦିଆଗଲା । content ଆଉ Form ନାଟକର ଏ ଦୁଇଟି ଉପାଦାନ ଭିତରୁ Formକୁ ଆଗକୁ ଅଣାଗଲା । ଏହି ରୀତିର ଅନୁସରଣ ଚାଲିଲା ବିତର୍କିତ ଅପରାହ୍ନ ପର୍ଯ୍ୟନ୍ତ ଯେଉଁଠି ପୁଣି content ବିଷୟରେ ଚିନ୍ତା କରାଗଲା । ତେବେ 'ଅମୃତସ୍ୟ ପୁତ୍ରଃ' ମଧ୍ୟ ଏହି ନୂତନ ଶୈଳୀର ଅନୁସରଣରେ ରଚିତ ହୋଇଛି ।

୧୯୭୨ ମସିହାରେ ସୃଜନୀ ଭାଙ୍ଗିଗଲା । କାରଣ ଏହାପରେ ଏମାନେ ଆଉ କୌଣସି ନାଟକ ମଞ୍ଚସ୍ଥ କରିନାହାନ୍ତି। କାରଣ ସ୍ୱରୂପ କୁହାଯାଉଛି ଯେ, ସାଂସାରିକ ଚାପରେ ଦଳର ଉଦ୍ୟୋକ୍ତାମାନେ ଆଉ ଏକାଠି ହୋଇ ପାରିଲେନାହିଁ । ଯୋଗା ଯୋଗ ରହିପାରିଲା ନାହିଁ । ଦଳ ଭାଙ୍ଗିବା ପଛରେ ସଚରାଚର ଯେଉ' ରାଜନୀତି ରହିଥାଏ, ମନୋମାଳିନ୍ୟ, ସନ୍ଦେହ, ଅବିଶ୍ୱାସ ଥାଏ ଏମାନଙ୍କ କ୍ଷେତ୍ରରେ ସେ ସବୁ କିଛି ନଥିଲା । କେବଳ ଉଦ୍ୟୋକ୍ତା ମାନେ ବିକ୍ଷିପ୍ତ ହୋଇଯିବାରୁ ଆଉ ଅଭିନୟ ସମ୍ଭବପର ହୋଇପାରିଲା ନାହିଁ । ଦଳ ଭାଙ୍ଗି ଯାଇଛି ବୋଲି ମଧ୍ୟ ଉଦ୍ୟୋକ୍ତାମାନେ ସ୍ୱୀକାର କରନ୍ତି ନାହିଁ । ଏମାନେ ପୁଣି ଏକାଠି ହୋଇ ଗଲେ ପୁଣି ନାଟକ ଚାଲିବ ବୋଲି ଏମାନଙ୍କର ବିଶ୍ୱାସ ।

ଓଡିଶାରେ ନବନାଟ୍ୟଧାରାର ପ୍ରବର୍ତ୍ତକ ରୂପେ ସୃଜନୀ ର ଭୂମିକା ସ୍ମରଣୀୟ । ଆଗାମୀ ହେଉଛି ଓଡିଶା ବ୍ୟବସାୟୀ ମଞ୍ଚର ସୁବର୍ଣ୍ଣ ଯୁଗର ନାଟକ । ଏହା କେବଳ ପରିବର୍ତ୍ତନ ନିମନ୍ତେ ବାଟ ଦେଖାଇ ଥିଲା ସ୍ୱତନ୍ତ୍ର ସ୍ୱାଦର ଅନ୍ୟନାଟକ ମଞ୍ଚସ୍ଥ କରି । ବ୍ୟବସାୟୀ ମଞ୍ଚର ଏଥିପାଇଁ କୌଣସି ଚିନ୍ତା କରିବାର ନଥିଲା । ସେମାନେ ଏହାକୁ ଏକ ସାମୟିକ ଆବେଗ ପ୍ରବଣ ଉଦ୍ୟମ ରୂପେ ଗ୍ରହଣ କରି ନେଇଥିଲେ । ଆସିଛି 'ଏବଂ ଯିବ' ଏହାହିଁ ଥିଲା ସେମାନଙ୍କର ବିଶ୍ୱାସ, ହୋଇଥିଲା ମଧ୍ୟ ତାହାହିଁ, ଅଗାମୀ ଆଉ ଅବରୋଧ ସେମାନଙ୍କ ପଛରେ କୌଣସି ସ୍ଥାୟୀ ପ୍ରତିକ୍ରିୟା ଛାଡି ଯାଇ ନଥିଲେ । କିନ୍ତୁ ବ୍ୟବସାୟୀ ମଞ୍ଚ ଜାଣି ନଥିଲେ ଆଗାମୀ ପରିବର୍ତ୍ତନର ମଞ୍ଜି ପୋତିଥିଲା ସମସ୍ତଙ୍କ

Digitized by srujanika@gmail.com

ଅଜ୍ଞାତସାରରେ । ୧୯୬୪ମସିହା ବେଳକୁ ଏହା ହେଲା ଏକ ବିଶାଳ ବୃକ୍ଷ । ତାଳପତ୍ର ଚେର ମେଲି ବ୍ୟବସାୟୀ ମଞ୍ଚର ଭିତ୍ତିକୁ ଦୁର୍ବଳ କରି ଦେଲା । ଏତିକି ବେଳକୁ ଦର୍ଶକମାନେ ନବନାଟ୍ୟ ଧାରାର ସ୍ପଷ୍ଟ ରୂପ ଦେଖିବାକୁ ପାଇଲେ ।

ଗଣନାଟ୍ୟ ଧାରାର ନାଟକ ଗୁଡ଼ିକ ସହିତ ଏ ନାଟକର କୌଣସି ସମ୍ପର୍କ ନଥିଲା, ଯଦିଓ ଏହା ତାହାରି ଭିତରୁ ହିଁ ଆତ୍ମପ୍ରକାଶ କରି ଥିଲା । ଏଥିରେ ସାଧାରଣ ମଣିଷ, ସେମାନଙ୍କର ଅଜସ୍ର ସାମାଜିକ ସମସ୍ୟା ଅନୁପସ୍ଥିତ ଥିଲା । ଚରିତ୍ର ସବୁ ଆସିଲେ ଉଚ୍ଚବର୍ଗରୁ , ସାଗର ସେପାରିରୁ । ସେତେବେଳେ ପର୍ଯ୍ୟନ୍ତ ସେମାନେ ଓଡ଼ିଆ ଦର୍ଶକ ମାନଙ୍କ ପାଇଁ ଅପରିଚିତ ଥିଲେ । ଅନ୍ନବସ୍ତ୍ର ସେମାନଙ୍କର ସମସ୍ୟା ନଥିଲା । ଅଧିକାଂଶ ଥିଲେ ଭୋଗ ବାଦୀ ସଂସ୍କୃତିର ଚଳନ୍ତି ବିଗ୍ରହ, ଅସୁସ୍ଥ ମନର ଅଧିକାରୀ । ରୁଗ୍ଣ ମାନସିକତାକୁ ନେଇ ସନ୍ଦେହ ଅବିଶ୍ୱାସ ବ୍ୟକ୍ତି କୈନ୍ଦ୍ରିକତା, ଈର୍ଷା, ଅସୂୟା, ଅନ୍ୟକୁ ଅତିକ୍ରମ କରିଯିବାର ବ୍ୟାକୁଳତା ପ୍ରଭୃତି ଚାପରେ ଜୀବନକୁ ଜଟିଳ କରିପକାଇବାରେ ଏମାନେ ଥିଲେ ନିପୁଣ । ଯୌନତା ଥିଲା ଏମାନଙ୍କର ମୁଖ୍ୟ ସମସ୍ୟା । ଏ ପର୍ଯ୍ୟନ୍ତ ଓଡ଼ିଆ ମଞ୍ଚରେ ଏ ଦିଗଟିକୁ ବିଶ୍ଳେଷଣ କରାଯାଇ ନଥିଲା । ତା ସହିତ ନାଟକକୁ ଆସିଲା ସ୍ଥିତିବାଦ, ଅଭିବ୍ୟଂଜନାବାଦ, ପ୍ରଭୃତି ବିଭିନ୍ନ 'ଇଜମ' ଏବଂ ସମୟହୀନତା, ଅପେକ୍ଷା ପ୍ରଭୃତି ବିଭିନ୍ନ ତତ୍ତ୍ୱ । ଓଡ଼ିଆ ନାଟକରେ ଏ ସବୁର ଚର୍ଚ୍ଚା ନଥିଲା । ସିଧା ସଳଖ ସେ ଦେଶରୁ ଆମଦାନୀ କରାଯାଇ ଓଡ଼ିଆ ନାଟକରେ ପ୍ରୟୋଗ କରାଗଲା, ଏହାକୁ ବିଶ୍ୱନାଟକର ସମକକ୍ଷ କରିବା ପାଇଁ । ଅପ୍ରାସଙ୍ଗିକ ହେଲେ ମଧ୍ୟ ଏଠାରେ ଗୋଟିଏ କଥା କହିଦେବା ଉଚିତ ହେବ । ଓଡ଼ିଆ ନାଟକରେ ପରିବର୍ତ୍ତନ ଆସିଲା ସତ୍ୟ ମାତ୍ର ଏହା ବିଶ୍ୱନାଟକର ସମକକ୍ଷ ହୋଇ ପାରିଲା ନାହିଁ । କାରଣ ସାହିତ୍ୟ ସ୍ମରଣୀୟ ହୁଏ ନିଜର ମୌଳିକ ଦର୍ଶନ କୁ ନେଇ । ଆହୃତ ତତ୍ତ୍ୱ କୌଣସି କାଳରେ ଏହାକୁ ବଡ କରିନାହିଁ । ଓଡ଼ିଆ ନାଟକ ଯଦି ବିଶ୍ୱନାଟକର ସମକକ୍ଷ ହେବ ତେବେ ସେଥିରେ ଥିବ ଓଡ଼ିଆ ସଂସ୍କୃତି ଓ ସମାଜ । ଓଡ଼ିଶା ମାଟିର ଭିଜାଭିଜା ଗନ୍ଧ, ଅନ୍ତତଃ ସେ ଦେଶର ସାହିତ୍ୟ ଶାସ୍ତ୍ରୀମାନେ ଏହି ମତ ପୋଷଣ କରନ୍ତି । ଓଡ଼ିଆ ନାଟକ ପାଇଁ ଏହି ନୂତନ ପରିବେଶ ଓ ଚରିତ୍ର ସୃଷ୍ଟିର କାରଣ ସ୍ୱରୂପ ଆମକୁ କୁହାଯାଇଛି ଯେ ଆଜି ସଭ୍ୟତାର ଅଗ୍ରଗତିରେ ଦେଶକାଳ ପାତ୍ରର ବ୍ୟବଧାନ ଏତେ କ୍ଷିପ୍ର ଗତିରେ ହ୍ରାସ ପାଇବାରେ ଲାଗିଛି ଯେ ନାଟକରେ କୌଣସି ନିର୍ଦ୍ଦିଷ୍ଟ ଦେଶ କାଳ ବା ପାତ୍ରର ଅନ୍ୱେଷଣ ହାସ୍ୟାସ୍ପଦ ହୋଇଉଠିଛି । ତେଣୁ ନବନାଟକର ଘଟଣା ବା ଚରିତ୍ର ଏଠାକାର ହୋଇପାରେ କିମ୍ବା ହୋଇପାରେ ଯେ କୌଣସି ଦେଶର, ସବୁଠିକ୍ କଥା । ନବନାଟକରେ ଯେଉଁ ସବୁ ଘଟଣା ବା ଚରିତ୍ର ସ୍ଥାନ ପାଇଥିଲେ ଏବେ ସେ ସବୁ ଆମକୁ ଆଉ ଅପରିଚିତ ଲାଗୁନାହାନ୍ତି। ମୂଲ୍ୟ ବୋଧ ହୀନ ଆଜିର ଏ ଯେଉଁ ସମାଜ ସେମାନେ ତାହାର ଯୋଗ୍ୟ ପ୍ରତିନିଧି ବୋଲି ବିଶ୍ୱାସ ହେଉଛି । ମାତ୍ର ତଥାପି କହିବାକୁ ପଡୁଛି ଯେ ଏହି ରୀତି ଓଡ଼ିଆ ନାଟକ ପାଇଁ ଶୁଭଙ୍କର ହୋଇନାହିଁ । ଏହାଦ୍ୱାରା ପରନିର୍ଭରଶୀଳତା ବଢ଼ିଛି । ମୌଳିକ ଚିନ୍ତା ପାଇଁ ଅନାଗ୍ରହ ପ୍ରକଟିତ ହୋଇଛି । ପରୀକ୍ଷା ନିରୀକ୍ଷାର ନାମରେ ସ୍ୱେଚ୍ଛାଚାର ବଢ଼ିଛି । ନିଜ ସଂସ୍କୃତି ପ୍ରତି ଅନାଦର ପ୍ରକାଶର ସ୍ପୃହା ବଢ଼ିଛି ଏବଂ ଓଡ଼ିଆ ନାଟକ ବିଶ୍ୱନାଟକର ଏକ ସମାନ୍ତର ରୂପ ହୋଇଛି, ସମକକ୍ଷ ହୋଇପାରିନାହିଁ । ତେବେ ଏହି ପ୍ରବୃତ୍ତିର ସମର୍ଥନରେ ଏତିକି ମାତ୍ର କୁହାଯାଇପାରେ ଯେ ଏହା ଏକ ସର୍ବଭାରତୀୟ ପ୍ରବୃତ୍ତି ଥିଲା ଏବଂ ଏଥିରୁ ଆତ୍ମରକ୍ଷା କରି ନିଜ ବାଟରେ ନିଜେଚାଲିବା ବଡ ସହଜ କଥା ନଥିଲା ।

ସୃଜନୀ ଓଡ଼ିଆ ନାଟକକୁ ବହିର୍ବିଶ୍ୱରେ ପରିଚିତ କରାଇବାର ଦୁରୂହ ଦାୟିତ୍ୱ ନିଜ କାନ୍ଧକୁ ଉଠାଇ ନେଇ

Digitized by srujanika@gmail.com

ଥିଲା । ଓଡ଼ିଆ ନାଟକ ପାଇ ଏକ ନୂତନ ମାର୍ଗର ସୂଚନା ଦେଇଥିଲା । ନୂତନ ଦୃଷ୍ଟି କୋଣରୁ ନାଟକକୁ ବିଚାର କରିବାର ସୁଯୋଗ ସୃଷ୍ଟି କରିଥିଲା । ନାଟକକୁ ହୃଦୟକ୍ଷେତ୍ରରୁ ନେଇ ମସ୍ତିଷ କ୍ଷେତ୍ରରେ ସ୍ଥାପନ କରି ଦେଇଥିଲା । ମନୋରଞ୍ଜନର ଆବରଣ ତ୍ୟାଗ କରି ବୌଦ୍ଧିକତା କୁ ପ୍ରାଧାନ୍ୟ ଦେଇଥିଲା । ମଞ୍ଚରେ ପ୍ରତୀକାତ୍ମକତାର ବ୍ୟବହାର କରିଥିଲା । ସିନ ସିନେରୀର ଆଡମ୍ବର ମଧ ବାଦ ଦେଇଥିଲା । ବନ ହଂସୀ ନାଟକରେ ସମୟ ହୀନତାର ପ୍ରତୀକ ରୂପେ ଏକ କଣ୍ଟାହୀନ ଘଣ୍ଟାର ବ୍ୟବହାର ଓଡ଼ିଆ ଦର୍ଶକମାନଙ୍କ ପାଇଁ ଅଭିନବ ହେଲେ ହେ ଧୀରେ ଧୀରେ ସେମାନେ ଏହା ସହିତ ଅଭ୍ୟସ୍ଥ ହୋଇଗଲେ । 'ଆଗାମୀ' ଭଳି ସୃଜନୀର ସମସ୍ତ ନାଟକରୁ ସଂଗୀତ,ନୃତ୍ୟ, ହାସ୍ୟରସ, ଅନାବଶ୍ୟକ ଚରିତ୍ରସବୁକୁ ବାଦ୍ ଦିଆଗଲା । ନାଟକ ଏଣୁ ଏଣିକି ରସପ୍ରଧାନ ନ ହୋଇ ଭାବ ପ୍ରଧାନ ହେଲା । ନାଟକ ଦେଖିଲା ବେଳେ ଏଣିକି ଚିନ୍ତାର ଦିଗନ୍ତକୁ ଉନ୍ମୁକ୍ତ ରଖିବାକୁ ହେଲା । କାହାଣୀର ଗୁରୁତ୍ୱ ହ୍ରାସପାଇ ଚରିତ୍ର ଓଘଟଣା ଉପରେ ପ୍ରାଧାନ୍ୟ ଦିଆଗଲା ।

ସୃଜନୀ ହେଉଛି ଓଡ଼ିଶାରେ ନବନାଟ୍ୟ ଧାରାର ପ୍ରବର୍ତ୍ତନ କ୍ଷେତ୍ରରେ ପ୍ରଥମ ଚାରଣ (ଆଗାମୀ ଏହାର ଅଗ୍ରଦୂତ ଅବଶ୍ୟ) ପାରମ୍ପରିକ ନାଟକର ଏକାଧିପତ୍ୟ ବିରୁଦ୍ଧରେ ଏହା ଏକ ମୌନ ପ୍ରତିବାଦ । ସେ ସମୟର ବୁଦ୍ଧିଜୀବୀ ଦର୍ଶକ ମାନେ ଏହାକୁ ସ୍ୱୀକୃତି ଦେଇଥିଲେ , ଯାହାକୁ କୁହାଯାଇଛି 'ଏକାଡେମିକ ସ୍ୱୀକୃତି' । ଏହା ଦ୍ୱାରା ଓଡ଼ିଆ ନାଟକର ଲାଭ ହେଲା କିମ୍ବା କ୍ଷତି ଏହା ସ୍ୱତନ୍ତ୍ର କଥା । ତେବେ ଓଡ଼ିଆ ଦର୍ଶକ ମାନେ ଇଂରାଜୀ ନାଟକ ନପଢ଼ି ମଧ ସେ ଦେଶର ନାଟ୍ୟରସର ଆସ୍ୱାଦନ କରି ପାରିଲେ । ତାହାହିଁ ଥିଲା ସୃଜନୀର ଲକ୍ଷ୍ୟ ।

ସ୍ରଷ୍ଟା, ବାଲେଶ୍ୱର : ଏହା ବାଲେଶ୍ୱର ସହରରେ କେତେକ ଉତ୍ସାହୀ ଯୁବକଙ୍କର ଉଦ୍ୟମରେ ଆତ୍ମପ୍ରକାଶ କରିଥିଲା । ଜନ୍ମ ଲଗ୍ନ ହେଉଛି ୧୯୭୯ ମସିହା ଫେବୃୟାରୀ ଦୁଇତାରିଖ । ନାଟ୍ୟ ରସିକ ଇନ୍ଦୁ ଭୂଷଣ କର ହେଉଛନ୍ତି ଏହାର ସଭାପତି । ଶିଶିର ପ୍ରମାଣିକ ସମ୍ପାଦକ । ଏମାନଙ୍କୁ ପରାମର୍ଶ ଦେବା ନିମନ୍ତେ ଗୋଟିଏ ପରିଚାଳନା ମଣ୍ଡଳୀ ମଧ ରହିଛି । ବିଭିନ୍ନ ସମୟରେ ଏମାନେ ନାଟକ - ପ୍ରତିଯୋଗିତାର ଆୟୋଜନ କରନ୍ତି । ପ୍ରଥମେ ଏମାନେ ମଞ୍ଚସ୍ଥ କରନ୍ତି ରତ୍ନାକର ଚଇନିଙ୍କର ରାଜହଂସ ନାଟକ । ପରେ ନାଟକ 'ବିଷଣ୍ଣବସନ୍ତ' । ଲୋକ ନାଟକ ମହୋତ୍ସବରେ ଚାରୋଟି ପୁରସ୍କାର ପାଇଯିବାପରେ ସଂସ୍ଥାର ଆତ୍ମପ୍ରତ୍ୟୟ ବଢ଼ିଯାଏ । ତୃତୀୟ ନାଟକ 'କାହାଣୀ ଆମ ସମୟର' ଆହ୍ଲାବାଦ ନାଟକ ପ୍ରତି ଯୋଗିତାରେ ମଞ୍ଚସ୍ଥ ହୁଏ । ୧୯୮୧ ରେ ଏହି ସଂସ୍ଥା ଆୟୋଜନ କରେ ନିଖିଳ ଉତ୍କଳ କ୍ଷୁଦ୍ରନାଟକ ପ୍ରତିଯୋଗିତା ଏବଂ ଏଥିରେ ଛଅଟି ଦଳ ଯୋଗ ଦିଅନ୍ତି । ଏହାପରେ ମଧ ସେମାନେ ଆଉ କେତୋଟି ପ୍ରତିଯୋଗିତାର ଆୟୋଜନ କରିଛନ୍ତି ଏବଂ ଅଧିକାଂଶ ନାଟକ ପ୍ରତିଯୋଗିତାରେ ଅଂଶ ଗ୍ରହଣ କରି ନିଜ କୃତିତ୍ୱର ସ୍ୱାକ୍ଷର ରଖୁଛନ୍ତି । ଦର୍ଶକଙ୍କୁ ନୂତନ ସ୍ୱାଦର ନାଟକ ପରିବେଷଣ କରି ଦେଖାଇବା ହେଉଛି ଏମାନଙ୍କର ଲକ୍ଷ୍ୟ । ଏଥିପାଇଁ ବିଭିନ୍ନ ପ୍ରକାର ପରୀକ୍ଷା ନିରୀକ୍ଷା ମଧ ଚଳାଇ ଛନ୍ତି । ପରିବର୍ତ୍ତିତ ସମୟର ରୁଚିକୁ ଆଖିରେ ରଖି ଏମାନେ ସଂଗୀତ ନୃତ୍ୟ, ହାସ୍ୟରସ ଏବଂ ଅଧ୍ୟାତ୍ମବାଦ ପ୍ରଭୃତିକୁ ନିଜ ପ୍ରଦର୍ଶିତ ନାଟକରେ ସ୍ଥାନ ଦେଲେଣି ୧୯୯୫ ରେ ଅନଗୁଳ ନାଟ୍ୟମ୍ ସଂସ୍ଥା ଦ୍ୱାରା ଆୟୋଜିତ ନାଟକ ପ୍ରତିଯୋଗିତା ରେ ଏମାନଙ୍କ ନାଟକ 'ଅନ୍ଧ ଆଖିର ବନ୍ଧନ' ଦେଖିବାକୁ ମିଳିଥିଲା ହେମେନ୍ଦ୍ର ମହାପାତ୍ର ହେଉଛନ୍ତି ଏହି ସଂସ୍ଥାର ନାଟ୍ୟକାର ।

Digitized by srujanika@gmail.com

୧୯୮୪ ମସିହାରେ ଏମାନେ ଜିଲ୍ଲାସ୍ତରୀୟ ଏକ ଲଘୁନାଟକ ପ୍ରତିଯୋଗିତାର ଆୟୋଜନ କରନ୍ତି ହାଇସ୍କୁଲ ଛାତ୍ରମାନଙ୍କ ପାଇଁ । ୧୯୮୫ରେ ଆୟୋଜିତ ହୁଏ ପୂର୍ବାଞ୍ଚଳୀୟ ନାଟକ କର୍ମଶାଳା ଓ ସେମିନାର । ୧୯୮୬ ମସିହା ଜୁନ୍ ନଅ ତାରିଖରୁ ପନ୍ଦର ତାରିଖ ପର୍ଯ୍ୟନ୍ତ ଏମାନେ ଆୟୋଜନ କରନ୍ତି ଏକ ସର୍ବଭାରତୀୟ ବହୁଭାଷାଭାଷୀ ନାଟକୋତ୍ସବ ଓ କର୍ମଶାଳା । ଏମାନଙ୍କ ନାଟକ 'ଆଗ୍ନେୟ' ବାରିପଦା ଠାରେ ଆୟୋଜିତ ଉତ୍ତର ଓଡିଶା ଯୁବଲେଖକ ସମ୍ମିଳନୀ ତଥା ସଂଗୀତା (ଚଟଣି) ଦ୍ୱାରା ଆୟୋଜିତ ରାଜ୍ୟସ୍ତରୀୟ ନାଟକ ପ୍ରତିଯୋଗିତାରେ ମଞ୍ଚସ୍ଥ ହୋଇ ପ୍ରଶଂସିତ ହୋଇଛି । ଏହାଛଡା ଏମାନେ ବିଭିନ୍ନ ସମୟରେ 'ମହାସମର', 'ଏଥୁଅନ୍ତେ', 'ରକ୍ତାକ୍ତସ୍ୱାକ୍ଷର','ଚୁପ୍ କୋର୍ଟ ଚାଲିଛି', 'ମନ ଅରଣ୍ୟର ଇତିକଥା', 'ଶାନ୍ତି', ନାଟକ ହେବ 'ମୃଗୟା', 'ଅସମାପ୍ତ କାହାଣୀ', 'ଅନନ୍ତ ଆକାଶର ନୀଳିମା' ଦେଖଇ ନେତ୍ର ଯାହା ଜତୁ ଗୃହରେ ଅଗ୍ନି, ଅନ୍ୟ ଏକ ଯୁଦ୍ଧ, ଫେରିଯାଅ ରାମଚନ୍ଦ୍ର, ବେଗମ୍ ପ୍ରଭୃତି ୧୯ଟିରୁ ଊର୍ଦ୍ଧ୍ୱ ନାଟକ ମଞ୍ଚସ୍ଥ କରିସାରିଲେଣି । ଏମାନଙ୍କର ନିଜସ୍ୱ ନାଟ୍ୟକାର ଅଛନ୍ତି । ତା' ଛଡ଼ା ଅନ୍ୟ ନାଟ୍ୟକାର ଙ୍କର ମଞ୍ଚ ସଫଳ ନାଟକ ମଧ୍ୟ ସମୟ ସମୟରେ ଏମାନଙ୍କ ଦ୍ୱାରା ମଞ୍ଚସ୍ଥ ହେଉଛି ।

ନବନାଟ୍ୟ ଧାରାର ଅନ୍ୟ ନାଟକ ଗୁଡିକ ଯେଉଁ ରୀତିର ଅନୁସରଣରେ ରଚିତ ହେଉଛି ଏମାନେ ମଧ୍ୟ ମୋଟା ମୋଟି ଭାବରେ ତାହାହିଁ କରୁଛନ୍ତି । ମନୋରଞ୍ଜନ ସହ ମନନର ସୁଯୋଗ ଏମାନଙ୍କ ପ୍ରଦର୍ଶନରେ ରହୁଛି । ପ୍ରଦର୍ଶିତ ନାଟକର କାହାଣୀ ଭାଗ ଉପରେ ଗୁରୁତ୍ୱ ଦିଆଯାଉଛି । ନାଟକର ଆଙ୍ଗିକକୁ ସ୍ୱତନ୍ତ୍ର ରୂପ ଦେବା ନିମନ୍ତେ ଏମାନଙ୍କର ଉଦ୍ୟମ ରହିଛି। ଦୀର୍ଘ ସତର ବର୍ଷର ଆୟୁଷ ଗୋଟିଏ ସୌଖୀନ ସଂସ୍ଥା ପକ୍ଷରେ କିଛି କମ ନୁହେଁ । ଏହି ସଂସ୍ଥାରେ ନିଃସ୍ୱାର୍ଥପର ସମର୍ପିତ ନାଟ୍ୟ କର୍ମୀ ନିଶ୍ଚୟ କିଛି ଅଛନ୍ତି, ଯେଉଁ ମାନେ ଏହାକୁ ତଥାପି ବଂଚାଇ ରଖିଛନ୍ତି ।

କ'ଣ ସବୁ ରହୁଛି ଗ୍ରୁପ୍‌ଥିଏଟର ଦ୍ୱାରା ଆୟୋଜିତ ନାଟକ ଗୁଡିକରେ ? ଏଇ ପ୍ରଶ୍ନର ଉତ୍ତର ବେଶ ସହଜ । ଉଭୟ ଆଙ୍ଗିକ ଓ ଆତ୍ମିକ ରୂପରେ ନାଟକକୁ ସମ୍ପୂର୍ଣ୍ଣ ଅଭିନବ ଭାବେ ଦର୍ଶକ ମାନଙ୍କ ନିକଟରେ ଉପସ୍ଥାପନ କରିବା ହେଉଛି ଏହାର ଲକ୍ଷ୍ୟ । ସମସାମୟିକ ସମାଜ ଜୀବନ ହିଁ ଏମାନଙ୍କର ନାଟ୍ୟକାର ଙ୍କୁ ପ୍ରଭାବିତ କରୁଛି ଅଧିକ । ପୁଣି ଏମାନେ ମଞ୍ଚ ଶୈଳୀରେ ମଧ୍ୟ ଦର୍ଶନୀୟ ପରିବର୍ତ୍ତନ ଆଣିଛନ୍ତି, ଗୋଟିଏ କଳା ପର୍ଦ୍ଦାର ବ୍ୟବହାର କରି ଏବଂ ଫ୍ରିଜ ଶୈଳୀର ବ୍ୟବହାର କରି । ଏହି ରୀତିଟି ପ୍ରଥମେ ବ୍ୟବହୃତ ହୋଇଥିଲା ବିଜୟ ମିଶ୍ରଙ୍କର ଶବ ବାହକମାନେ ନାଟକରେ ଏବଂ ପରେ ପରେ ବେଶ୍ ଲୋକପ୍ରିୟ ହୋଇଯିବାରୁ ଅନ୍ୟ ଅନେକେ ଗ୍ରହଣ କରିନେଲେ । ଶବ୍ଦତଥା ଆଲୋକର ବୈଜ୍ଞାନିକ ଏବଂ କଳାତ୍ମକ ପ୍ରୟୋଗ ଏଇ ଗ୍ରୁପ୍‌ଥିଏଟର ଦଳ ହି ପ୍ରଥମେ କରିବାକୁ ଆରମ୍ଭ କଲେ । ଏମାନଙ୍କ ନାଟକର ପ୍ରୟୋଗାତ୍ମକ କୌଶଳର ପ୍ରଦର୍ଶନ ନିମନ୍ତେ ଏ ଉଭୟ ଅପରିହାର୍ଯ୍ୟ ଥିଲା । ଏହି ଗ୍ରୁପ୍‌ଥିଏଟର ମାନେ ନାଟକ ପାଇଁ ଅନେକ ପ୍ରତୀକ ସଂକେତ ଏବଂ ସୂଚନା ପ୍ରଭୃତିର ବ୍ୟବହାର କଲେ ଯେଉଁଥି ପାଇଁ ଶବ୍ଦ ଆଉ ଆଲୋକର ସାହାଯ୍ୟ ଗ୍ରହଣ ଅତି ଆବଶ୍ୟକ ହୋଇ ଉଠିଲା । ଏଠାରେ ମନେକରାଯାଇପାରେ ଶବ ବାହକମାନେ' ର ମଞ୍ଚକୁ । ସମଗ୍ର ମଞ୍ଚକୁ ଆବୃତ କରିଛି ଏକ କଳା ପରଦା । ମଞ୍ଚକୁ ବିଭକ୍ତ କରାଯାଇଛି କେତୋଟି 'ଅଭିନୟାଞ୍ଚଳ'ରେ । ପ୍ରତ୍ୟେକ ଅଞ୍ଚଳ ଗୋଟିଏ ଗୋଟିଏ କୋଠରୀର ପ୍ରତୀକ । ଗୋଟିଏ କୋଠରୀରୁ ଅନ୍ୟ କୋଠରୀକୁ ଯିବା ପାଇଁ ଗୋଟିଏ ଦୁଆର ବଂଧର ଛାଞ୍ଚଟି

Digitized by srujanika@gmail.com

ମାତ୍ର ରହିଛି । ଚରିତ୍ରମାନେ ତାହାରି ଭିତର ଦେଇ ଯିବା ଆସିବା କରୁଛନ୍ତି, ଗୋଟିଏ କୋଣରେ ଅଭିନୟ ଚାଲୁଥିବା ବେଳେ ଅନ୍ୟ କୋଣର ଅଭିନେତା ମାନେ ନିଶ୍ଚଳ ବା ଫ୍ରିଜ ଅବସ୍ଥାରେ ରହୁଛନ୍ତି । କେବଳ ଅଭିନୟ ଚାଲୁଥିବା କୋଣଟି ଆଲୋକିତ ହେଉଛି । କହିବା ବାହୁଲ୍ୟ ଯେ, ଏହି ଧରଣର ନାଟକର ସଫଳ ଅଭିନୟପାଇଁ ଆଲୋକ ସମ୍ପାତର ବିଶେଷ ଭୂମିକା ରହିଛି । ପୃଷ୍ଠ ପଟରୁ ଭିନ୍ନ ଭିନ୍ନ ପ୍ରକାର ଶବ୍ଦ ପ୍ରୟୋଗ କରି ନାଟକୀୟ ଆବହାଓ୍ୱା ସୃଷ୍ଟି କରିବାର ପ୍ରୟୋଜନ ମଧ ରହିଛି ।

ତୃତୀୟତଃ ନାଟକର ଥିମ୍ ରେ ଦାର୍ଶନିକ ତଥା ରାଜନୈତିକ ବ୍ୟଂଗ ଗର୍ଭକ ବ୍ୟାପାର ପ୍ରକାଶ ପାଇବା ଏହି ଗ୍ରୁପ୍ ଥିଏଟର ଦ୍ୱାରା ପ୍ରଦର୍ଶିତ ନାଟକର ଏକ ବିଶେଷ ଦିଗ । ଏଥିପାଇଁ ବିଜୟ ମିଶ୍ରଙ୍କର 'ତଟନିରଞ୍ଜନା' କିମ୍ବା 'ଜଣେ ରାଜାଥିଲେ' ନାଟକ ଦୁଇଟିକୁ ଉଦାହରଣ ରୂପେ ଗ୍ରହଣ କରାଯାଇପାରେ । ସଂଘନିକଟରେ ବ୍ୟକ୍ତି'ର ସ୍ଥିତି ସମ୍ପର୍କରେ ବିଶ୍ଳେଷଣ କରାଯାଇଛି 'ତଟ ନିରଞ୍ଜନା' ନାଟକରେ । ସର୍ବ ଶକ୍ତିମାନ 'ସଂଘ' ନିକଟରେ ତାହାର ସ୍ରଷ୍ଟା ତଥାଗତ ଅସହାୟ ହୋଇପଡିଛନ୍ତି । ସଂସାରରେ ଏହାହିଁ ହୁଏ । ସୃଷ୍ଟି ସ୍ରଷ୍ଟାକୁ ନିଜ ନିକଟରେ ଅସହାୟ କରିଛାଡେ । ଏ ଅନୁଭୂତି - ଏ ଦର୍ଶନ - ତଥାଗତଙ୍କର ହୋଇଛି ଜୀବନର ଶେଷ ମୁହୂର୍ତ୍ତରେ । ସେମିତି 'ଜଣେ ରାଜାଥିଲେ' ନାଟକରେ ରାଜା ବଦଳିଲେ ଲୋକଙ୍କର ଭାଗ୍ୟ କେମିତି ବଦଳେ ନାହିଁ ତାହାହିଁ ଦେଖାଇ ଦିଆଯାଇଛି । ସିଂହାସନ ହିଁ ରାଜାକୁ ପରିଚାଳିତ କରେ, କଥା କୁହାଏ ତେଣୁ ରାଜ ପଦର ମୃତ୍ୟୁ ନାହିଁ । ଦେଶର ସାମ୍ପ୍ରତିକ ରାଜନୈତିକ ପରିସ୍ଥିତିକୁ ନେଇ ଇଏ ଏକ ଚମତ୍କାର ବ୍ୟଂଗ ଧର୍ମୀ ନାଟକ ।

ଚତୁର୍ଥତଃ ଏମାନଙ୍କ ନାଟକର ସଂଳାପର ଆକୃତି ଏବଂ ପ୍ରକୃତିରେ ଲକ୍ଷ୍ୟଣୀୟ ପରିବର୍ତ୍ତନର ସୂତ୍ରପାତ । ପାରମ୍ପରିକ ନାଟକର ସଂଳାପ ମୁଖ୍ୟତଃ ଥିଲା ବର୍ଣ୍ଣନା ଧର୍ମୀ ବିଶ୍ଳେଷଣାତ୍ମକ । ଏଥିରେ ନାଟ୍ୟକାର ନିଜର ପାଣ୍ଡିତ୍ୟ ପ୍ରଦର୍ଶନର ସୁଯୋଗ ପୂର୍ଣ୍ଣପ୍ରାଣରେ ଗ୍ରହଣ କରିବାର ସୁଯୋଗ ପାଉଥିଲେ । ମାତ୍ର ଗ୍ରୁପଥିଏଟରର ନାଟକରେ ଏହାକୁ ଯଥାସମ୍ଭବ କ୍ଷୁଦ୍ର କ୍ଷିପ୍ର ଇଙ୍ଗିତ ବହ ଓ ଉଦ୍ଦେଶ୍ୟ ଧର୍ମୀ କରି ଗଢିବାକୁ ଚେଷ୍ଟା କରାଗଲା । ଲକ୍ଷ୍ୟ ବସ୍ତୁକୁ ସିଧାସଳଖ ଆଘାତ କରିବା ହେଲା ଏହାର ଉଦ୍ଦେଶ୍ୟ ।

ପଞ୍ଚମତଃ ଏମାନେ ନାଟକରୁ ସଂଗୀତ ନୃତ୍ୟ ହାସ୍ୟରସ ଅନାବଶ୍ୟକ ଦୃଶ୍ୟ ଖଳନାୟକ ପ୍ରଭୃତି ବ୍ୟବସ୍ଥାକୁ ସମ୍ପୂର୍ଣ୍ଣ ରୂପେ ଉଠାଇ ଦେଲେ । ମନୋରଞ୍ଜନ ଆଗାମୀ ନାଟକରେ ଏହାର ପରୀକ୍ଷା ମୂଳକ ପ୍ରୟୋଗ କରିଥିଲେ । ଦର୍ଶକମାନେ ଆପତ୍ତି କରେନାହିଁ । ତେଣୁ 'ସୃଜନୀ' ପାଇଁ ଯେଉଁ ସବୁ ନାଟକ ଲେଖାଗଲା ତହିଁରୁ ପୂର୍ବୋକ୍ତ ବ୍ୟବସ୍ଥାକୁ ପୂରାପୂରି ବାଦ୍ ଦିଆଗଲା । ସେତେବେଳେ 'ପ୍ରଜାତନ୍ତ୍ର' ଏ ବିଷୟରେ ଲେଖିଥିଲେ 'ଓଡିଶାର ନାଟ୍ୟଜଗତରେ ନୂତନତ୍ୱ ଓ ମୌଳିକତା ସୃଷ୍ଟିହିଁ 'ସୃଜନୀ' ର ବୈଶିଷ୍ଟ୍ୟ 'ଅମୃତସ୍ୟ ପୁତ୍ରଃ'ର ପ୍ରଯୋଜନା ମଧ ଏହି ବୈଶିଷ୍ଟ୍ୟରୁ ବାଦପଡିନି । ଯୁବ ଓ ଯୁଗର ଯନ୍ତ୍ରଣାହିଁ ଏହାର ବାର୍ତ୍ତା । ପ୍ରଯୋଜନା ଦୃଷ୍ଟିରୁ ଏଭଳି ସଫଳ ନାଟକ କ୍ୱଚିତ ଦେଖିବାକୁ ମିଳେ । " ନାଟକରେ ଅଭିନେତା ସୃଷ୍ଟି କ୍ଷେତ୍ରରେ ସୃଜନୀ ହେଉଛି ଅଗ୍ରସାରଥୀ ।

ଶିଳ୍ପୀ, ଢେଙ୍କାନାଳ :- ଏହାର ସୃଷ୍ଟି ୧୯୭୫ ମସିହାରେ । ସ୍ରଷ୍ଟା ଯଥାରୀତି ସେଠାକାର କେତେକ କଳାପ୍ରାଣ ଯୁବକ । ବ୍ୟବସାୟୀ ମଞ୍ଚ ସେତେବେଳେ ମୁମୂର୍ଷୁ । ଦର୍ଶକମାନେ ନାଟକ ପ୍ରତି ସମ୍ପୂର୍ଣ୍ଣ ବୀତସ୍ପୃହ । ପରୀକ୍ଷା ନିରୀକ୍ଷା

Digitized by srujanika@gmail.com

ନାମରେ ନାଟକର ଆତ୍ମା କ୍ଷତ ବିକ୍ଷତ । ବିଶେଷ କରି 'ଅରଣ୍ୟ ଫସଲ' ଏକାଡେମୀ ପୁରସ୍କାର ପାଇ ଯିବା ପରେ ଏହାର ମାତ୍ରା ଯଥେଷ୍ଟ ବଢିଯାଇଥିଲା। ଗୀତିନାଟ୍ୟର ପୁନରଭ୍ୟୁଦୟ ଘଟି ସାରିଛି । ଏତିକ ବେଳେ କବର ତଳୁ ନାଟକର ଆତ୍ମା କୁ ଉଦ୍ଧାର କରିବା ପାଇଁ 'ଶିଳ୍ପୀ'ର ଆତ୍ମପ୍ରକାଶ । ଭିନ୍ନ ରୁଚିର କେତୋଟି ନାଟକ ମଞ୍ଚସ୍ଥ କରି ଏମାନେ ଦର୍ଶକମାନଙ୍କୁ ମଞ୍ଚାଭିମୁଖୀ କରିବା ନିମନ୍ତେ ଉଦ୍ୟମ ଚଳାଉଥିଲେ। ଦିଲୀପ ନନ୍ଦ ଥିଲେ ସଂସ୍ଥାର ସଭା ପତି ଓ ପ୍ରଶାନ୍ତ ମହାନ୍ତି ସମ୍ପାଦକ । ଏମାନେ ଆହ୍ଲାବାଦର ଛୋଟ ନାଟକ ପ୍ରତିଯୋଗିତାରେ ଅଂଶ ଗ୍ରହଣ କରୁଥିଲେ । ୧୯୮୪ ମସିହା ଜୁନମାସ ପାଞ୍ଚ ତାରିଖରୁ ଏଗାର ତାରିଖ ପର୍ଯ୍ୟନ୍ତ ଏମାନଙ୍କ ଉଦ୍ୟମରେ ପ୍ରଥମ ଥର ପାଇଁ ଢେଙ୍କାନାଳରେ ଏକ ନିଖିଳ ଉତ୍କଳ ନାଟକ ପ୍ରତିଯୋଗିତାର ଆୟୋଜନ କରାଯାଇଥିଲା । ଏଥିରେ ଷୋହଳଟି ଦଳ ଅଂଶ ଗ୍ରହଣ କରିଥିଲେ । ସେଗୁଡିକ ହେଲେ ଧର୍ମାତ୍ମା-କଲଚରାଲ ଆସୋସିଏସନ, ସମ୍ବଲପୁର - ହୀରାଖଣ୍ଡର ଅଭିଶପ୍ତ ହୀରା, ଶ୍ରଦ୍ଧାଞ୍ଜଳି କଟକ -ଚଉକି, କଳାକଳ୍ପନା - ଭୁବନେଶ୍ୱର - ମମତାଜମହଲ, କଳା ବିକାଶ କେନ୍ଦ୍ର ରାଉରକେଲା - କୁହୁଡି । ପ୍ରିମିୟର କ୍ଲବ କଟକ ତାମସୀ ତୃଷ୍ଣା । ଆଞ୍ଚଳିକ କୁଂଜେଶ୍ୱରୀ ସାଂସ୍କୃତିକ ସଂସଦ, ପୁରୀ - ମୁକ୍ତି, ସଂଗୀତା - ଜଟଣୀ - ବିପ୍ଳବର ଜୀବାଣୁ, କଳାପରିଷଦ ଢେଙ୍କାନାଳ - ସ୍ୱପ୍ନ, ସାରଳା ସଙ୍କେତ, କଟକ - ବତାଖୁଣ୍ଟ, ସ୍ରଷ୍ଟା - ବାଲେଶ୍ୱର- ନାଟକ ହେବ, ଗୋଲଡେନ କ୍ଲବ, କଟକ - ସତର୍କ ସଂଘମିତ୍ରା, ବହୁମୁଖୀ ସୌଖୀନ କଳାକେନ୍ଦ୍ର, ସମ୍ବଲପୁର ସସେମିରା, ଲକ୍ଷ୍ମୀନାରାୟଣ ସାଂସ୍କୃତିକ ସଂସଦ, ସମ୍ବଲପୁର - ଉତଲା ପତର ବୁଢ଼ଲା ଡଙ୍ଗା (ସମ୍ବଲପୁରୀ) ଶତରୂପା - ଢେଙ୍କାନାଳ - ନିନ୍ଦିତ ଯୌବନ, ସବୁଜ ନାଟ୍ୟସଂସ୍ଥା ଭୁବନେଶ୍ୱର - ସୃଷ୍ଟିରୁ ବିଲୟ ପର୍ଯ୍ୟନ୍ତ, ଓମ୍ ନାଟ୍ୟସଂସ୍ଥା– -କଟକ ବାହାନା ।

ଏମାନେ କାର୍ତ୍ତିକ ରଥଙ୍କର ପରୀକ୍ଷାମୂଳକ ନାଟକ 'ତୃତୀୟ ପୃଥିବୀ (୧୯୮୨), ମହାଭାରତର ଅନ୍ତିମ ପର୍ବ (୧୯୮୩), ଆଜିର ରାଜା (୧୯୮୨) ତଥା ରଣଜିତ୍ ପଟ୍ଟନାୟକଙ୍କର 'ଟିଟୋ' (୧୯୮୩) ପ୍ରଭୃତି ମଞ୍ଚସ୍ଥ କରିଥିଲେ । ଏମାନେ ତିନିବର୍ଷ ଧରି (୧୯୮୪-୮୬) ରାଜ୍ୟସ୍ତରୀୟ ନାଟକ ପ୍ରତିଯୋଗିତାର ଆୟୋଜନ କରିଛନ୍ତି, ଏବଂ ଫେରିଯାଅ ରାମଚନ୍ଦ୍ର, ଗୋଟିଏ ବୁଲା କୁକୁରର ଜନ୍ମ ବୃତ୍ତାନ୍ତ, (ପ୍ରମୋଦ ତ୍ରିପାଠୀ), ଅଜ୍ଞାତ ଦାସ, ଶୁଣପରୀକ୍ଷ ଦଣ୍ଡଧାରୀ, ଦେଖ କହିଲେ ଦେଖିବେନି, ଓ ଦର୍ପଣ ପ୍ରଭୃତି ନାଟକ ମଞ୍ଚସ୍ଥ କରି ପୁରସ୍କୃତ ହୋଇଛନ୍ତି । ନାଟ୍ୟ ଚେତନାର ପ୍ରସାରରେ ଏହି ଗୋଷ୍ଠୀର ଭୂମିକା ଉଲ୍ଲେଖନୀୟ । ଏମାନେ ସମ୍ପ୍ରତି ଆଉ ପୂର୍ବଭଳି ଏତେ ସକ୍ରିୟ ନୁହନ୍ତି ।

କଳାକାର, କଟକ :- ଏହା ଆତ୍ମପ୍ରକାଶ କରେ ୧୯୭୯ ମସିହା ଅଗଷ୍ଟ ୧୫ ତାରିଖରେ କେତେକ ଉତ୍ସାହୀଯୁବକଙ୍କ ଆନ୍ତରିକ ଉଦ୍ୟମରେ । ବିଜନ ପରିଜା (ସଭାପତି) ରତି ମହାପାତ୍ର (ସମ୍ପାଦକ) ଏବଂ ଅଭୟ ମହାନ୍ତି (ଉପଦେଷ୍ଟା) ପ୍ରଭୃତି ଥିଲେ ଏହାର ପରିଚାଳନା ଦାୟିତ୍ୱରେ । 'ଏକ୍ କବିତା କା ଅନ୍ତ' ନାମକ ହିନ୍ଦୀ ନାଟକ ଏମାନଙ୍କ ଦ୍ୱାରା ମଞ୍ଚସ୍ଥ ହୁଏ । ତା'ପରେ ମଧ ଏମାନେ କେବେ କେବେ ନାଟକ ମଞ୍ଚସ୍ଥ କରି ଆସୁଛନ୍ତି ।

କଲଚରାଲ ଏକାଡେମୀ, ରାଉରକେଲା:- ଶିଳ୍ପନଗରୀ, ରାଉରକେଲା ଠାରେ ପ୍ରତିଷ୍ଠିତ ହୁଏ ଏହି ସାଂସ୍କୃତିକ ସଂସ୍ଥା ୧୯୫୯ ମସିହାରେ । ସେଇ ଦିନଠୁ ବର୍ତ୍ତମାନ ପର୍ଯ୍ୟନ୍ତ ସକ୍ରିୟଥିବା ଏହା ହେଉଛି ସବୁଠାରୁ ପ୍ରାଚୀନ ସଂସ୍ଥା । ଆଜି ଏଇ ଅନୁଷ୍ଠାନ ଓ ଏହାର ଲୋକନାଟକ ମହୋତ୍ସବ ଓଡ଼ିଶାର ନାଟ୍ୟପ୍ରେମୀ ଜନତାଙ୍କ ନିକଟରେ ଏକ ସ୍ମରଣୀୟ ନାମ ।

Digitized by srujanika@gmail.com

ଅବଶ୍ୟ ଏହାର ସ୍ରଷ୍ଟାମାନେ ପ୍ରଥମେ ଏହାକୁ ସାହିତ୍ୟ ଓ ସଂସ୍କୃତିର ପ୍ରଚାର ନିମନ୍ତେ ଏକ ଦଳରୂପରେ ଗଢିଥିଲେ ଏବଂ ଏମାନଙ୍କ ଉଦ୍ୟମରେ ପ୍ରଥମେ ପ୍ରକାଶ ପାଉଥିଲା ଏକ ହାତଲେଖା ପତ୍ରିକା 'ଶିଞ୍ଜୀ'। ୧୯୬୦ରେ ଏହାର ନାମ କରଣ କରାଗଲା କଲଚରାଲ୍ ଏକାଡେ଼ମୀ। ୧୯୬୨ରେ ଏହାର ମୁଖପତ୍ର ରୂପରେ ପ୍ରକାଶ ପାଇଲା 'ନବପତ୍ର'। ଏହାଏକ ସମ୍ଭ୍ରାନ୍ତ ଏବଂ ରୁଚିପୂର୍ଣ୍ଣ ପତ୍ରିକା ରୂପରେ ଆଜିମଧ ନିଜର ସ୍ୱାତନ୍ତ୍ୟ ବଜାୟ ରଖିଛି। ୧୯୭୬ ମସିହାରୁ ଏହି ସଂସ୍ଥା ଲୋକନାଟକ ମହୋତ୍ସବର ଆୟୋଜନ କରେ। ଏହା ହେଉଛି ପ୍ରାଦେଶିକ ସ୍ତରର ଏକ ନାଟକ ପ୍ରତିଯୋଗିତା। ଏହାର ଲକ୍ଷ୍ୟ ହେଲା-

(କ) ନାଟକକୁ ଜନତାର ଦରବାରରେ ସ୍ଥାପନ କରିବା।

(ଖ) ନାଟକରେ ସଂଗୀତ, ନୃତ୍ୟ ପ୍ରଭୃତିର ପୁନଃପ୍ରୟୋଗ ନିମନ୍ତେ ପ୍ରୋତ୍ସାହନଦେବା।

(ଗ) ଓଡ଼ିଶାର ବିଭିନ୍ନ ପ୍ରାନ୍ତରେ ପ୍ରଚଳିତ ନାଟ୍ୟ ଶୈଳୀର ପ୍ରଚାର କରାଇବା।

ପ୍ରତ୍ୟେକ ବର୍ଷ ଏହି ସଂସ୍ଥା ଆଠ/ନଅଟି ନୂତନ ନାଟକ ମଞ୍ଚସ୍ଥ କରୁଥିଲେ। ୧୯୮୨ ମସିହାରେ ଓଡ଼ିଶାରେ ବନ୍ୟା ବିପର୍ଯ୍ୟୟ ହେତୁ ଏମାନେ କୌଣସି ପ୍ରତିଯୋଗିତାର ବ୍ୟବସ୍ଥା ରଖି ନଥିଲେ। ଅଦ୍ୟାବଧି ଏହି ସଂସ୍ଥା ଦ୍ୱାରା ଶତାଧିକ ନୂତନ ନାଟକ ମଞ୍ଚସ୍ଥ ହୋଇସାରିଛି ଏବଂ ବହୁ ସଂଖ୍ୟକ ନାଟ୍ୟକର୍ମୀ ମଧ ସୃଷ୍ଟି ହୋଇ ସାରିଛନ୍ତି। କଲଚରାଲ୍ ଏକାଡେ଼ମୀର ଉତ୍ସବରେ ଯୋଗଦେବା ଆଜିର ଗ୍ରୁପ୍‌ଥିଏଟର ମାନଙ୍କ ପାଇଁ ଏକ ସମ୍ମାନଜନକ ବ୍ୟାପାରରେ ପରିଣତ ହୋଇଛି। କହିବା ବାହୁଲ୍ୟ ଯେ ନବନାଟ୍ୟ ଧାରାର ପ୍ରସାରରେ ଏବଂ ଓଡ଼ିଶାରେ ନବନାଟ୍ୟ ଧାରାର ବିସ୍ତାରରେ ଏହି ସଂସ୍ଥା ଏକ ଅତୁଳନୀୟ ଭୂମିକା ଗ୍ରହଣ କରିଆସିଛି। ଆଜିର ତରୁଣ ପାଢ଼ିର ବହୁ ନାଟ୍ୟକାର ହେଉଛନ୍ତି ଏହି ସଂସ୍ଥାର ସୃଷ୍ଟି। ଗ୍ରୁପ୍‌ଥିଏଟର ସଂସ୍ଥାଗୁଡ଼ିକ ନିଜର ଜଣେ କିମ୍ବା ଦୁଇଜଣ ନାଟ୍ୟକାରଙ୍କୁ ସୁଯୋଗ ଦେଉଥିଲାବେଳେ, ଅଥବା ନାଟ୍ୟକାରମାନେ ଗ୍ରୁପ୍‌ଥିଏଟର ଦଳ ଗଢିବାରେ ଓ ନିଜ ନାଟକ ଗୁଡ଼ିକୁ ତାହାଦ୍ୱାରା ମଞ୍ଚସ୍ଥ କରାଉଥିବାବେଳେ ଏହି ସଂସ୍ଥା ବହୁ ନାଟ୍ୟକାର ସୃଷ୍ଟି କରିବାରେ ଅଗ୍ରଣୀ ଭୂମିକା ଗ୍ରହଣ କରିଛି। ବହୁ ଗ୍ରୁପ୍‌ଥିଏଟର ମଧ ଏହାପାଇଁ ସୃଷ୍ଟି ହେଉଛି। ଏହାର ପରିଚାଳନା ଦାୟିତ୍ୱ ରଜନୀକାନ୍ତ ଦାସଙ୍କ ହାତରେ ନ୍ୟସ୍ତ ଅଛି। ଦିନେ ଏହାର ଲକ୍ଷଥିଲା ସାହିତ୍ୟ ଚର୍ଚ୍ଚା। କ୍ରମଶଃ ଏହା ସଂସ୍କୃତିର ପ୍ରସାର, କଳାର ବିସ୍ତାର ତଥା ସମାଜ ସେବା ପ୍ରଭୃତିକୁ ଗ୍ରହଣ କରିନେଇଛି। ଉପାନ୍ତ ଅଞ୍ଚଳର ଶିଳ୍ପ ନଗରୀରେ ନୃତ୍ୟ, ସଂଗୀତ, ନାଟକ ମାଧମରେ ଓଡ଼ିଆ ସଂସ୍କୃତି ଓ କଳାର ପ୍ରଚାର କରି, ଏହି ସଂସ୍ଥା ଏକ ପବିତ୍ର ଜାତୀୟ ଦାୟିତ୍ୱ ପାଳନ କରିଆସୁଛି ଏବଂ ଏହି ସଂସ୍ଥା ସକ୍ରିୟ ରହିଥିବା ପର୍ଯ୍ୟନ୍ତ ଓଡ଼ିଆ ନାଟକର ଯେ ବିଲୟ ନାହିଁ ଏହା ସ୍ୱୀକାର କରିବାକୁ ପଡୁଛି।

ଶତାବ୍ଦୀର କଳାକାର, ଭୁବନେଶ୍ୱର :- ରାଜଧାନୀର ଏହା ଏକ ଅଗ୍ରଣୀ ଏବଂ ପ୍ରାଚୀନ ଗ୍ରୁପ୍‌ଥିଏଟର ସଂସ୍ଥା। ୧୯୭୬ ମସିହା ଏପ୍ରିଲ ୧୮ ତାରିଖରେ ଏହାର ଜନ୍ମ। ପଛରେ ରହିଥିଲେ ଯଥାରୀତ ଦଳେ କଳାପ୍ରାଣ ଉତ୍ସାହୀ ଯୁବକ। ଏମାନଙ୍କ ଭିତରେ ଥିଲେ ରମାକାନ୍ତ ବାନାର୍ଜି, ନାରାୟଣ ପତି, ଧୀର ମଲ୍ଲିକ ପ୍ରଭୃତି ତେରଜଣ କଳାକାର। ପ୍ରଥମେ ଏମାନେ ମଞ୍ଚସ୍ଥ କରନ୍ତି ରମାକାନ୍ତ ବାନାର୍ଜିଙ୍କର ରଚନା 'ନିସ୍ତରଙ୍ଗ'। ଧୀର ମଲ୍ଲିକ ଏହାର ନିର୍ଦ୍ଦେଶନା ଦିଅନ୍ତ ଏବଂ ଏହା ପ୍ରଥମେ ରାଜଧାନୀର ରବୀନ୍ଦ୍ର ମଣ୍ଡପଠାରେ ଓ ପରେ ରାଉରକେଲା ଲୋକନାଟକ ମହୋତ୍ସବରେ ମଞ୍ଚସ୍ଥ

Digitized by srujanika@gmail.com

ହୋଇ ପୁରସ୍କୃତ ହୁଏ । ଏହାପରେ ସେମାନେ କୁହୁଡ଼ି, ଯୁଗଜ୍ୟୋତି, ଅଶ୍ରୁନୁହେଁ ଅନଳ, ଦେଖ, ବର୍ଷା ଆସୁଛି, ଅବତାର, କାର୍ତ୍ତବୀର୍ଯ୍ୟସଂହାର, ମହୀରାବଣବଧ, ଯାଦୁକର, ଦରଜାଖୋଲିଦିଅ, ଛମାଣ ଆଠଗୁଣ୍ଠ,ଲଛମା ପ୍ରଭୃତି ନାଟକ ମଞ୍ଚସ୍ଥ କରିଛନ୍ତି । ଅନୁବାଦ ନାଟକ ମଧ୍ୟରେ ଜନଶତ୍ରୁ, ଛେଳି, ମେଣ୍ଢା, ବାଂଛାର ବଗିଚା, ମହୁମାଛି, କ୍ରୀତଦାସ, କାଙ୍କାମାତାର ସନ୍ତାନ, ଜୀବନ୍ୟାସ ପ୍ରଭୃତି ମଧ୍ୟ ମଞ୍ଚସ୍ଥ କରି ସୁନାମ ଅର୍ଜନ କରିଛନ୍ତି । ବାଲେଶ୍ୱର, ଭଦ୍ରକ, ରାଉରକେଲା, ଜଟଣି, ନିହାଲପ୍ରସାଦ, କଟକ, ଆହ୍ଲାବାଦ, ଦିଲ୍ଲୀ ଓ ଗୌହାଟୀ ପ୍ରଭୃତି ଦେଶର ବିଭିନ୍ ପ୍ରାନ୍ତରେ ଏମାନଙ୍କର ନାଟକ ପ୍ରଦର୍ଶିତ ଓ ଚର୍ଚ୍ଚିତ ହୋଇଛି । ୧୯୮୧ ଓ ୧୯୮୩ ରେ ଏମାନେ ରାଜ୍ୟସ୍ତରୀୟ ନାଟକ ପ୍ରତିଯୋଗିତାର ଆୟୋଜନ କରନ୍ତି ।

ବର୍ଷକୁ ଦୁଇଟି ଭଲ ନାଟକ ମଞ୍ଚସ୍ଥ କରିବା ହେଉଛି ଏମାନଙ୍କର ଲକ୍ଷ୍ୟ । ଗ୍ରୁପ୍‌ଥିଏଟର ସଂସ୍ଥା ସାଧାରଣତଃ ପୌରାଣିକ କିମ୍ବା ପୁରୁଣା ନାଟକ ଏବଂ ଉପନ୍ୟାସର ନାଟ୍ୟରୂପ ପ୍ରଦର୍ଶନ ନିମନ୍ତେ ଆଗ୍ରହୀ ହୁଅନ୍ତି ନାହିଁ । ମାତ୍ର ଏମାନେ କାର୍ତ୍ତବୀର୍ଯ୍ୟ ସଂହାର, ମହୀରାବଣବଧ ପ୍ରଭୃତି ପୌରାଣିକ ନାଟକ, ଛଅମାଣ ଆଠଗୁଣ୍ଠ, ଲଛମା ପ୍ରଭୃତି ଲୋକପ୍ରିୟ ଉପନ୍ୟାସର ନାଟ୍ୟରୂପ ଏବଂ ବାବାଜୀ ପ୍ରଭୃତି ପୁରୁଣା ନାଟକ ମଞ୍ଚସ୍ଥ କରିଛନ୍ତି । ଓଡ଼ିଶାର ମୁମୂର୍ଷୁ ନାଟ୍ୟକଳାର ପୁନରୁଜ୍ଜୀବନ, ନୂଆନାଟ୍ୟକାର, ନିର୍ଦ୍ଦେଶକ ଓ କଳାକାର ସୃଷ୍ଟି, ଲୋକ କଳାର ପ୍ରସାର ପ୍ରଭୃତି ହେଉଛି ଏହି ସଂସ୍ଥାର ଲକ୍ଷ୍ୟ । ଏମାନେ ଏବେ ମଧ୍ୟ ସକ୍ରିୟ ରହିଛନ୍ତି ।

କଳିଙ୍ଗ କଳାପରିଷଦ, ରାଉରକେଲା:- ଶିଳ୍ପନଗରୀ ରାଉରକେଲାର ଏହା ହେଉଛି ଦ୍ୱିତୀୟ ଗ୍ରୁପ୍‌ଥିଏଟର ସଂସ୍ଥା । ୧୯୬୮ ମସିହାରେ ଏହାର ଜନ୍ମ । ସମ୍ପାଦକ ହୁଅନ୍ତି ଅକ୍ଷୟ କୁମାର ମହାନ୍ତି ଓ ସଭାପତି ଗୋବିନ୍ଦ ସେନାପତି । ପ୍ରଥମେ ଏହି ସଂସ୍ଥା ପାରମ୍ପରିକ ପୁରୁଣା ମଞ୍ଚ ସଫଳ ନାଟକ ମଞ୍ଚସ୍ଥ କରୁଥିଲେ । ମାତ୍ର ପରେ ପରୀକ୍ଷା ଧର୍ମୀ ନାଟକ ମଧ୍ୟ ମଞ୍ଚସ୍ଥ କରିଛନ୍ତି । ପହିଲିରଜ, ରକ୍ତରଡ଼ାକ, ସୁନାପଂଝୁରୀ, ଆଜିର ରାଜା, ତୃତୀୟ ପୃଥିବୀ, ହେ ନିଷାଦ ନିବୃତ୍ତ ହୁଅ, ରାମ ଶ୍ୟାମ ଯଦୁ (ଅନୁବାଦ), ଗୋଟିଏ ଘର କିଛି ସ୍ୱପ୍ନ (ଅନୁବାଦ) ଇତିହାସ କାନ୍ଦେ, ସମ୍ରାଟ (ଅନୁବାଦ), ଅଥଚ ଚାଣକ୍ୟ, ନିଷାଦ (ଅନୁବାଦ), ଭାରତ ବିଚିତ୍ରା ପ୍ରଭୃତି ନାଟକମାନ ବିଭିନ୍ନ ସମୟରେ ଏମାନଙ୍କ ଦ୍ୱାରା ମଞ୍ଚସ୍ଥ ହୋଇଛି । ବିଭିନ୍ନ ନାଟକ ପ୍ରତିଯୋଗିତାରେ ଅଂଶଗ୍ରହଣ କରି ନିଜର କୃତିତ୍ୱର ସ୍ୱାକ୍ଷର ରଖିଛନ୍ତି । ଓଡ଼ିଶା ବାହାରେ ଦିଲ୍ଲୀ ଏବଂ ବମ୍ବେଠାରେ ପ୍ରଦର୍ଶନ କରି ପ୍ରଶଂସିତ ହୋଇଛନ୍ତି । ୧୯୮୫ରେ ଲୋକନାଟକ ମହୋତ୍ସବରେ ପ୍ରଦର୍ଶିତ ଏମାନଙ୍କର ନାଟକ 'ହନୁଉପଦ୍ରବ ସମ୍ବାଦ' (ପ୍ରମୋଦ ତ୍ରିପାଠୀ) ଚର୍ଚ୍ଚାର ପରିସରକୁ ଆସିଛି ।

୧୯୭୫ରେ ଏମାନେ ମୁକ୍ତ ମଞ୍ଚରେ ପରିବେଷଣ କରନ୍ତି ନାଟକ 'ସମ୍ରାଟ ଚନ୍ଦ୍ରଗୁପ୍ତ' (ଅନୁବାଦ) ଏବଂ ୧୯୮୨ରେ 'କାଳାନ୍ତର' । ୧୯୭୬ରେ ବିଶ୍ୱନାଟକ ଦିବସ ଉପଲକ୍ଷେ ଏମାନଙ୍କ ଦ୍ୱାରା ଏକ ସେମିନାର୍ ଆୟୋଜିତ ହୁଏ ଏବଂ ଏକ ସ୍ମରଣିକା ମଧ୍ୟ ଏହି ଉପଲକ୍ଷେ ପ୍ରକାଶ ପାଏ । ଅନାଟକ (ପ୍ରସନ୍ନ ମିଶ୍ର), ଅଥେଲୋ (କିଛିଅଂଶ), ହେ ନିଷାଦ ନିବୃତ୍ତ ହୁଅ (ହରିହର ମିଶ୍ର) ପ୍ରଭୃତି ନାଟକ ଏହି ଅବସରରେ ଅଭିନୀତ ହୁଏ । ଫତୁରାନନ୍ଦଙ୍କ ସମ୍ବର୍ଦ୍ଧନା ଅବସରରେ ଏମାନେ ପ୍ରଦର୍ଶନ କରନ୍ତି ତାଙ୍କ ଉପନ୍ୟାସ 'ନାକଟା ଚିତ୍ରକର (ରଣଜିତ୍ ପଟ୍ଟନାୟକ)ର ନାଟ୍ୟରୂପ । ଏହିଭଳି ନାଟକ ପ୍ରଯୋଜନା, ଅଭିନୟ, ଅଭିନେତା, ନାଟ୍ୟକାର ପ୍ରଭୃତିଙ୍କୁ ପ୍ରୋତ୍ସାହନ ପ୍ରଭୃତି କାର୍ଯ୍ୟମାନ ଏମାନେ ଦୁଇଦଶନ୍ଧିରୁ ଉର୍ଦ୍ଧ୍ୱକାଳ ଧରି

Digitized by srujanika@gmail.com

କରି ଆସୁଛନ୍ତି । ଏମାନଙ୍କର କୌଣସି ନିଜସ୍ୱ ନାଟ୍ୟକାର ନାହାନ୍ତି ।

ସୃଷ୍ଟି, ସମ୍ବଲପୁର:- ୧୯୮୦ରେ ଏହାର ଜନ୍ମ । ସଭାପତି ଶ୍ୟାମସୁନ୍ଦର ଧର । ସମ୍ପାଦକ ଦ୍ୱାରିକାନାଥ ନାୟକ । ନାୟକଙ୍କ ନିର୍ଦ୍ଦେଶନାରେ ଏମାନଙ୍କ ପ୍ରଥମ ନାଟକ ମଞ୍ଚସ୍ଥ ହୁଏ ମାଂସର ଫୁଲ (୧୯୮୧) ଦ୍ୱିତୀୟ ନାଟକ ଉଖୀ ମଞ୍ଚସ୍ଥ ହୁଏ ଲୋକ ନାଟକ ମହୋତ୍ସବରେ ଏବଂ ଏହା ସମ୍ବଲ ପୁରୀ ଭାଷାର ନାଟକ । ୧୯୮୨ରେ ଏମାନେ ମଞ୍ଚସ୍ଥ କରନ୍ତି 'ପୁନଶ୍ଚ' (ବିନୋଦ ପଣ୍ଡାଏତ) ପରେ ପରେ ଏମାନେ ଖେଳବାଲା (କୁମାର ହସନ) ପୁନଶ୍ଚ (୧୯୮୩) ଭୁଖା (୧୯୮୩) ପ୍ରଭୃତି ନାଟକ ମଧ ମଞ୍ଚସ୍ଥ କରିଛନ୍ତି । ସମ୍ବଲପୁରୀ ଭାଷାର ନାଟକ ମଞ୍ଚସ୍ଥ କରିବା ପାଇଁ ଏମାନଙ୍କର ସହଯୋଗ ମିଳେ । ୧୯୮୪ ମସିହାର ନଭେମ୍ବର ମାସରେ ଏମାନେ ଆୟୋଜନ କରନ୍ତି ନିଖିଳ ଓଡିଶା ନାଟ୍ୟ ଶିକ୍ଷା ସମାରୋହ । ଏହା ଏକ ଅଭିନବ ଉଦ୍ୟମ। ୧୯୮୬ ମସିହାରେ ଏମାନେ ମଞ୍ଚସ୍ଥ କରନ୍ତି ସମ୍ବଲପୁରୀ ନାଟକ ଭୁତି (ମଙ୍ଗଳୁ ଚରଣ ବିଶ୍ୱାଳ) ଏମାନେ ପୂର୍ବପରି ଏବେ ଆଉ ସକ୍ରିୟ ନାହାନ୍ତି । ବୀର ସୁରେନ୍ଦ୍ର ସାଏ, ବେଗମ, ଦ୍ୱିତୀୟ ମୃତ୍ୟୁ ଏଇପଥ, ଭୁଖା ପ୍ରଭୃତି ନାଟକ ଏମାନେ ମଞ୍ଚସ୍ଥ କରିଛନ୍ତି ଦ୍ୱାରିକା ନାଥ ନାୟକ ଙ୍କ ନେତୃତ୍ୱରେ ।

ବିନ୍ଦୁ ବଳୟ, ବାଲେଶ୍ୱର : ଏହାର ସୃଷ୍ଟି ୧୯୮୧ ମସିହାରେ । ବହୁନାଟ୍ୟକାର ନିର୍ଦ୍ଦେଶକ, ଅଭିନେତା, ଗୀତିକାର, ସଂଗଠକ ଏହାର ସଭ୍ୟ । ଶବମାନଙ୍କର ଶୋଭାଯାତ୍ରା (ପୁରୁଷୋତ୍ତମ ଭୂୟାଁ) ଆଜି ଯେ ରାଜେନ୍ଦ୍ର ସନେ, ତଥାପି ଆମେ ବଂଚିଛୁ, ରାଜ କନ୍ୟା ରଜନୀଗନ୍ଧା, ସ୍ୱର୍ଗକୁ ସିଡି, ଅନ୍ୟଏକ ପୃଥିବୀର ସନ୍ଧାନରେ (ଶୋଭନଦାଶ) କାଚଘର, ଅଥଚଚାଣକ୍ୟ, ଅସ୍ଥିର ଉପତ୍ୟକା, ଚଠର (ପ୍ରମୋଦ ତ୍ରିପାଠୀ) ପ୍ରାଗୈତି ହାସିକ ପ୍ରଭୃତି ନାଟକ ଏମାନେ ସଫଳତାର ସହିତ ମଞ୍ଚସ୍ଥ କରିଛନ୍ତି । ନିର୍ଦ୍ଦେଶକ ଭାବେ ଚନ୍ଦ୍ର ଶେଖର ଖିଲାର ଏହି ସଂସ୍ଥା ସାହାଯ୍ୟରେ ହିଁ ପ୍ରତିଷ୍ଠା ଲାଭ କରିଛନ୍ତି । ଏମାନଙ୍କର ଅଭିନେତା ଅଭିନେତ୍ରୀ ଏବଂ ପ୍ରଯୋଜିତ ନାଟକ ବାହାରେ ପୁରସ୍କୃତ ହୋଇଛି । ୧୯୮୬ ରେ ଏମାନେ ଆୟୋଜନ କରନ୍ତି ଏକ ରାଜ୍ୟସ୍ତରୀୟ ନାଟକ ପ୍ରତିଯୋଗିତାର । ୧୮ ଟି ଦଳ ଏଥିରେ ଯୋଗଦିଅନ୍ତି । ପରବର୍ଷ ଏହି ପ୍ରତିଯୋଗିତାରେ ଅଂଶ ଗ୍ରହଣ କରନ୍ତି ୧୨ଟି ଦଳ ତା'ପର ବର୍ଷ ଏହି ସଂଖ୍ୟା ବଢି କୋଡିଏ ହୋଇ ଯାଏ । ଏହି ଅବସରରେ ଏମାନେ ସ୍ମରଣିକା ମଧ ପ୍ରକାଶ କରନ୍ତି। ହାଇସ୍କୁଲ ଛାତ୍ର ଛାତ୍ରୀ ମାନଙ୍କ ପାଇଁ ଏମାନେ ଛୋଟ ନାଟକ, ଏକକ ଅଭିନୟ ଏବଂ ଲଘୁସଂଗୀତ ପ୍ରତି ଯୋଗିତା ଆୟୋଜନ କରନ୍ତି । ବିଭିନ୍ନ ସମୟରେ ନାଟ୍ୟ ସାହିତ୍ୟ ଉପରେ ଆଲୋଚନା ଚକ୍ରମାନ ମଧ ଅନୁଷ୍ଠିତ ହୁଏ ।

୧୯୮୬ରେ ଏମାନେ ଯେଉଁ ରାଜ୍ୟସ୍ତରୀୟ ନାଟକ ପ୍ରତିଯୋଗିତାର ଆୟୋଜନ କରି ଥିଲେ ତହିଁରେ ନିମ୍ନ ଦଳଗୁଡିକ ଯୋଗ ଦେଇ ଥିଲେ । ଜନପନାଟ୍ୟ ଆନ୍ଦୋଳନ, ଭୁବନେଶ୍ୱର - ଜୀବନ ଯାହାଜନାର୍ଦ୍ଦନ ବୁଝିବାକୁ ଅକ୍ଷମ (କପିଳାସ ଭୂୟାଁ)

ସୃଜନୀ , ଭୁବନେଶ୍ୱର - ସଦ୍ ଗତି (ଅଟଳ ବିହାରୀ ପଣ୍ଡା)

ନବନାଟ୍ୟ ନିକେତନ, ଦେବଗଡ - ପ୍ରବାହ ମହାକାଳ (ହେମନ୍ତ ମହାପାତ୍ର)

ଆକାମାଭେ , କଟକ - ସଂରକ୍ଷିତ (ରତିମିଶ୍ର)

Digitized by srujanika@gmail.com

ଫକୀର ମୋହନ ନାଟ୍ୟପରିଷଦ - ବାଲେଶ୍ୱର - ସତକହିବାକୁ କିଆଁ' ଡରିବି (ଜୟଦେବ ଦାସ)

ତା' ପରେ ଆମେ - ବାରିପଦା - ଧନ୍ଦା ଏବେ ମାନ୍ଦା ନୁହେଁ (ପ୍ରମୋଦ ତ୍ରିପାଠୀ)

କଳାବିକାଶ କେନ୍ଦ୍ର - ରାଉରକେଲା - ଆମଗାଁ ହାଲଚାଲ (ସତ୍ୟ ବାନ ସାହୁ)

ଚକାଡ଼ୋଳା - ଭଦ୍ରକ - ବିକୃତ ଅପରାହ୍ନ (ନନ୍ଦଦୁଲାଲ ଦାସ)

ଅକ୍ଟୋପାସ, ବାଲେଶ୍ୱର - ରାଧା (ଆଶିଷ ଚକ୍ରବର୍ତ୍ତୀ)

କ୍ଲବୟୁଟୋପିଆ , କେନ୍ଦୁଝର - ଏକ ନିଷ୍ଠୁର ସତ୍ୟ ସମ୍ପର୍କରେ (ବିଷ୍ଣୁଦାସ)

ଭଂଜଯୁବ କଳାପରିଷଦ , ଭଂଜନଗର - ପ୍ରଜାପତିର ମୃତ୍ୟୁ (ବିପିନ ସାମନ୍ତ)

ଗଂଜାମ କଳାପରିଷଦ , ବ୍ରହ୍ମପୁର - ରାସ୍ତା କଡର ଗଛ (ରମେଶ ପାରିଗ୍ରାହୀ)

କଖଗ, ସମ୍ବଲପୁର - ଓଲଟା ପୁରଥୀ (ବ୍ରଜେନ୍ଦ୍ର ନାଥ ନାୟକ)

କଳା କଳ୍ପନା , ବଲାଙ୍ଗୀର - ପ୍ରତୀକ୍ଷା (ଜୀବର ଧନ ବାରିକ)

ଶ୍ରଦ୍ଧାଞ୍ଜଳି , କଟକ - ଚଉକି (ପ୍ରମୋଦ ରଂଜନ ମହାନ୍ତି)

ସଂଗୀତା , ଜଟଣି -ଅପମୃତ୍ୟୁମାନଙ୍କର ସଂକଳ୍ପ (ଗୋପାଳ ଦେ) ଚେତା (ଗୋପାଳଦେ)

ନାଟ୍ୟକଳା ସଂସଦ ଦେବଗଡ - ସମ୍ଭବତଃ (କ୍ଷିତୀଶ ପୁରୋହିତ)

କ୍ଲବ ଭରସା , ଭୁବନେଶ୍ୱର - ଶ୍ରେଷ୍ଠାଂଶେ ନଟବର (ବିଶ୍ୱଜିତ ଦାସ)

୧୯୮୭ରେ ଏମାନଙ୍କ ପ୍ରତିଯୋଗିତାରେ ନିମ୍ନ ଲିଖିତ ଦଳ ଗୁଡିକ ଯୋଗଦିଅନ୍ତି । ଶତାବ୍ଦୀର କଳାକାର , ଭୁବନେଶ୍ୱର - ଅବତାର (ରତିମିଶ୍ର) ଶ୍ରଦ୍ଧାଞ୍ଜଳି , କଟକ - ବିଦ୍ରୁବଳୟ (ସଂଦୀପ ବେହେରା) ସ୍ପୁଟନିକ କ୍ଲବ , କେନ୍ଦୁଝର - ତ୍ରିଭୁଜର ଶେଷକୋଣ (ସୁବ୍ରତ ରାଉତ)ୟୁନାଇଟେଡ ଆର୍ଟିଷ୍ଟ ବାଲେଶ୍ୱର - ଆସ ହାତରୁ ଖାଇ ଘୋଡା ଆଗରେ ନାଚିବା (ବିରାଜ ଦାସ)

ଜନକଲ୍ୟାଣ କ୍ଲବ , ଭୁବନେଶ୍ୱର - ମହେଞ୍ଜୋଦାରୋ (ମନ୍ମଥ ଶତପଥୀ) ଆର୍ଟିଷ୍ଟ ଏଣ୍ଡ ଆର୍ଟିଷ୍ଟ - ରାଉରକେଲା - ରାଜକକୁଦ୍ରୁମଙ୍କୁ କେତୋଟି ପ୍ରଶ୍ନ । (କାର୍ତ୍ତିକ ନାୟକ) ପ୍ରିମିୟର କ୍ଲବ, କଟକ ଏକାମ୍ରର ତୀର୍ଥ କ୍ଷେତ୍ର (ନାରାୟଣ ସାହୁ) ଜୟଜ୍ୟୋତି ଥିଏଟର୍ସ, କଟକ ପ୍ରଣୟ ବିଳାସ (ଜ୍ୟୋତି ପଟ୍ଟନାୟକ) କଖଗ ସମ୍ବଲପୁର - ବୁରତି (ବ୍ରଜେନ୍ଦ୍ରନାୟକ) ସପ୍ତର୍ଷି - ଭୁବନେଶ୍ୱର ମୃତସୂର୍ଯ୍ୟ (ଦିବାକର ଷଡଙ୍ଗୀ) ଅକ୍ଟୋପାସ, ବାଲେଶ୍ୱର - ସ୍ପନ୍ଦନ (କୁମାର ଆଶୀଷ) କ୍ଲବ ଓ ରିଏଣ୍ଡା - ଭିନ୍ନଏକ ମଶାଣି (ବାବୁରାମ ଲାମା) ଧର୍ମାତ୍ମା କଲଚରାଲ ଆସୋସିଏସନ୍ ସମ୍ବଲପୁର - ବେଲ୍ ଥାଉଁ ଥାଉଁ ବନ୍ଧ ବାନ୍ଧରେ (ପ୍ରସନ୍ନ କୁମାର ସାହୁ), ସବୁଜନାଟ୍ୟ ସଂସ୍ଥା ଭୁବନେଶ୍ୱର - ଭିନ୍ନ ଏକମନ (ସାମନ୍ତ ମହାନ୍ତି)

Digitized by srujanika@gmail.com

ତା'ପରେ ଆମେ, ବାରିପଦା - ଗୁରୁକୁଳି ବାସ (ପ୍ରମୋଦ ତ୍ରିପାଠୀ), କଳାକଳନା ବଲାଙ୍ଗିର - ମୁଁ (ନେତ୍ରାନନ୍ଦ ବାରିକ) ସୃଜନୀ ସମ୍ବଲପୁର - ସରୀସୃପ (ପଂଚାନନ ମିଶ୍ର) ସଂଗୀତା - ଢଟଣି - କଳ୍ପବୃକ୍ଷ (ଗୋପାଳ ଦେ) ନାଟ୍ୟ କଳା ସଂସଦ - ଦେବଗଡ - ମାଙ୍କଡ ଉପଦ୍ରବ (କ୍ଷିତୀଶ ପୁରୋହିତ) ପଲ୍ଲବୀ - କରଞ୍ଜିଆ- କିମ୍ବଦନ୍ତୀ (ପ୍ରସନ୍ନ ଦାସ) ଯାହା ଜଣା ଯାଉଛି ଏହି ସଂସ୍ଥାଟି ବର୍ତ୍ତମାନ ନିଷ୍କ୍ରିୟ ।

କଖଗ ସଂସ୍ଥା, ସମ୍ବଲପୁର : ୧୯୮୨ରେ ଏହି ସଂସ୍ଥା ପ୍ରତିଷ୍ଠିତ ହୁଏ । ନାଟ୍ୟକାର ବ୍ରଜେନ୍ଦ୍ର ନାୟକ ହୁଅନ୍ତି ଏହାର ସମ୍ପାଦକ । ସହଯୋଗ କରନ୍ତି ଆଉ କେତେକ ସମଧର୍ମା କଳାକାର ୧୯୮୪ ମସିହାରେ ଏମାନେ ପ୍ରଥମେ ମଞ୍ଚସ୍ଥ କରନ୍ତି ଉଲଟା ପୁରଥା । ତା'ପରେ ବୁଢ଼ତି ମୁନା, ନିଆଁ ପ୍ରଭୃତି ସମ୍ବଲପୁରୀ ଭାଷାର ନାଟକମାନ ମଞ୍ଚସ୍ଥ କରି ଏହି ସଂସ୍ଥା ନିଜର ଏକ ସ୍ୱତନ୍ତ୍ର ପରିଚୟ ପ୍ରସ୍ତୁତ କରିଛି । ବିଭିନ୍ନ ପ୍ରତି ଯୋଗିତାରେ ଅଂଶ ଗ୍ରହଣ କରୁଛି । ନାଟ୍ୟ କର୍ମୀ ମାନଙ୍କୁ ପ୍ରୋତ୍ସାହନ ଦେଉଛି ଏବଂ ସବୁଠାରୁ ବଡ କଥା ଏବେ ମଧ୍ୟ ସକ୍ରିୟ ରହିଛି ।

ଆମେ ଏବଂ ତା' ପରେ ଆମେ : ବାରିପଦା :- ୧୯୮୩ରେ ତା'ପରେ ଆମେ ସଂସ୍ଥାର ଜନ୍ମ ଆମେ ଏହାର ଏକ ସମାନ୍ତରାଳ ସୃଷ୍ଟି । ଉଭୟ ସଂସ୍ଥାର ଉଦ୍ଦେଶ୍ୟ ନାଟ୍ୟକଳାର ପ୍ରସାର ଏବଂ ତରୁଣ ନାଟ୍ୟ କର୍ମୀମାନଙ୍କୁ ପ୍ରୋତ୍ସାହନ ଦାନ । ତା'ପରେ ଆମେ ସଂସ୍ଥାର । ନାଟକ ପ୍ରଯୋଜନା ନିୟମିତ ଉଭୟ ସଂସ୍ଥା ପ୍ରତିଯୋଗିତାରେ ଅଂଶ ଗ୍ରହଣ କରୁଛନ୍ତି । ସଂସ୍ଥାର ପୁରସ୍କୃତ ମଧ୍ୟ ହେଉଛନ୍ତି । ନିଜ ନିଜର ସ୍ୱତନ୍ତ୍ର ଭାବମୂର୍ତ୍ତିର ନିର୍ମାଣ କରୁଛନ୍ତି । ଉଭୟ ନାଟକ ପ୍ରତିଯୋଗିତାରେ ଅଂଶ ଗ୍ରହଣ କରୁଛନ୍ତି । ଶୁଣପରୀକ୍ଷ ଦଣ୍ଡଧାରୀ ହେଉଛି, 'ତା'ପରେ ଆମେ' ସଂସ୍ଥାର ପ୍ରଥମ ପ୍ରଯୋଜିତ ନାଟକ (୧୯୮୩) ନାଟ୍ୟକାର ପ୍ରମୋଦ ତ୍ରିପାଠୀ । ତା'ପରେ ଏମାନେ ଢଠର (ପ୍ରମୋଦ ତ୍ରିପାଠୀ) ସବୁଠୁ ଗରିବ ଲୋକ, ଗୁରୁ କୁଳି ବାସ, ଫେରିଯାଅ ରାମଚନ୍ଦ୍ର, ସ୍ୱୟମ୍ବର, ସୟାଳୁଆ, କାନସର, ସୁରେନ୍ଦ୍ର ସାଏଙ୍କ ନିଶ ଧନ୍ଦା ଏବେ ମାନ୍ଦା ନୁହେଁ, ବାପା ତୁମେ କାହିଁକି ଏମିତି ହେଲ ପ୍ରଭୃତି ମଞ୍ଚସ୍ଥ କରି ଆସିଛି । ଗତ ବର୍ଷ (୧୯୯୫)ରେ ଆମେ ସଂସ୍ଥାର ପ୍ରଯୋଜିତ ନାଟକ 'ଆମେବି ମଣିଷ' ଅନୁଗୁଳଠାରେ ନାଟ୍ୟମ ଦ୍ୱାରା ଆୟୋଜିତ ନାଟକ ପ୍ରତିଯୋଗିତାରେ ପୁରସ୍କୃତ ହୋଇଛି । ଏହା ତରୁଣ ନାଟ୍ୟକାର ଚିନ୍ମୟ ଦାସ ପଟ୍ଟନାୟକଙ୍କର ରଚନା । ୧୯୯୪ ରେ ବାରି ପଦା ଠାରେ ଓଡିଶା ସଂଗୀତ ନାଟକ ଏକାଡେମୀ ଦ୍ୱାରା ଆୟୋଜିତ ନାଟକ ପ୍ରତିଯୋଗିତାରେ ଏହି ସଂସ୍ଥା ଦ୍ୱାରା ମଞ୍ଚସ୍ଥ 'ମୁଁ ଶିମିଳି ପାଳ କହୁଛି' ର ଏହା ଏକ ସମାନ୍ତରାଳ ସୃଷ୍ଟି । ଉଭୟ ନାଟକର ନାଟ୍ୟ କାର ଏକ ।

ପଞ୍ଚମବେଦ , ରାଉରକେଲା : ଏହାର ଜନ୍ମ ୧୯୮୦ରେ । ଅନ୍ୟାନ୍ୟ ସାଂସ୍କୃତିକ କାର୍ଯ୍ୟକ୍ରମ ସହିତ ଏମାନେ ନାଟକାଭିନୟକୁ ନିଜର ଅନ୍ୟତମ ଲକ୍ଷ୍ୟ ରୂପରେ ଗ୍ରହଣ କରିନେଇ ଛନ୍ତି । ବିଭିନ୍ନ ପ୍ରତିଯୋଗିତାରେ ଅଂଶ ଗ୍ରହଣ କରି ନିଜର କୃତିତ୍ୱ ପ୍ରଦର୍ଶନ କରୁଛନ୍ତି । ଏମାନଙ୍କ ଅଭିନୀତ ନାଟକ ଗୁଡ଼ିକ ହେଲା ମାଂସର ଫୁଲ (୧୯୮୧), ହୁଣ୍ଡା(ପୂର୍ଣ୍ଣ ମହାପାତ୍ର - ୧୯୮୪) ବାଲ୍ମୀକି ଉବାଚ (ଅଧ୍ୟାପକ ରାମଚନ୍ଦ୍ର ମିଶ୍ର ୧୯୮୪) ସାମ୍ରାଜ୍ୟ ପତନର ବେଳ (ଶଙ୍କର ତ୍ରିପାଠୀ ୧୯୮୬) ଶୁଣିବା ହେଉ ଏ କାହାଣୀ (ଶଙ୍କର ତ୍ରିପାଠୀ-୧୯୮୭) ପ୍ରଭୃତି । ଏହାଛଡ଼ା 'ଟିଟୋ' (ରଣଜିତ ପଟ୍ଟନାୟକ -୧୯୮୩), ଏକାନ୍ତ ନିଜସ୍ୱ (ରାମଚନ୍ଦ୍ର ମିଶ୍ର - ୧୯୮୩), ବିଭ୍ରାନ୍ତ (ଡ଼ଃ କେକେରାଓ

Digitized by srujanika@gmail.com

- ୧୯୮୫) ତମୁତଳର ମଣିଷ (ରଣଜିତ ପଟ୍ଟନାୟକ - ୧୯୮୬) ପ୍ରଭୃତି ନାଟକ ମଧ୍ୟ ଏମାନଙ୍କ ଦ୍ୱାରା ମଞ୍ଚସ୍ଥ ହୋଇଛି । ୧୯୯୫ରେ ଅନୁଗୁଳ ନାଟକ ପ୍ରତିଯୋଗିତାରେ ଦେଖିବାକୁ ମିଳିଲା ଏମାନଙ୍କ ନାଟକ 'ଏବଂ ଆରମ୍ଭ' (କୃତିବାସ ନାୟକ-୧।୧୨।୯୫) ଅନୁଷ୍ଠାନ ଏ ପର୍ଯ୍ୟନ୍ତ ନାଟକ ପାଇଁ ସମର୍ପଣର ମନ ନେଇ କାମ କରିଚାଲିଛି ।

କସ୍ତୁରୀ, ରାଉରକେଲା:- ୧୯୮୬ରେ ଏହାର ସୃଷ୍ଟି । ଭାରତ ମହାନ୍ତି ଏହାର ସଭାପତି । ୧୯୮୮ ଭିତରେ ଏମାନେ ରଣଜିତ୍ ପଟ୍ଟନାୟକଙ୍କର ପାଞ୍ଚଖଣ୍ଡି ନାଟକ ମଞ୍ଚସ୍ଥ କରନ୍ତି । ସେଗୁଡ଼ିକ ହେଲା ଇଚ୍ଛାବନାମ୍ ପଦ୍ମନାଭ (୧୯୮୬), ପଞ୍ଚପାଣ୍ଡବ (୧୯୮୮), ଚୌକି (୧୯୮୮) ନିରପେକ୍ଷ ନିର୍ଦ୍ଦେଶକ (୧୯୮୮) ଏବଂ ଦଧୀଚି (୧୯୮୮) । ପ୍ରତିଯୋଗିତାରେ ଅଂଶଗ୍ରହଣ କରି ଏମାନେ ପୁରସ୍କୃତ ମଧ୍ୟ ହୋଇଛନ୍ତି । ଆଧୁନିକ ନାଟକ ସମ୍ପର୍କରେ 'କସ୍ତୁରୀ' ନାମରେ ଏକ ଚମତ୍କାର ସଂକଳନ ପ୍ରସ୍ତୁତ କରିଛନ୍ତି । ଜଣାଯାଉଚି ସଂସ୍ଥା ବର୍ତ୍ତମାନ ନିଷ୍କ୍ରିୟ ।

କଳାବିକାଶକେନ୍ଦ୍ର, କଟକ:- କେନ୍ଦ୍ର ସ୍ଥାପିତ ହୁଏ ୧୯୫୨ ମସିହାରେ ବାବୁଲାଲ ଦୋଷୀଙ୍କ ନେତୃତ୍ୱରେ । ସେଇ ବର୍ଷରୁ ଏହାର ଏକ 'ଅଭିନୟ ଶାଖା' କାର୍ଯ୍ୟକାରୀ ହୋଇଆସିଛି । ୧୯୫୮ ମସିହାରେ ଏମାନେ କଲିକତାଠାରେ ହେଉଥିବା ସର୍ବଭାରତୀୟ ନାଟକ ପ୍ରତିଯୋଗିତାରେ ମଞ୍ଚସ୍ଥ କରନ୍ତି ପ୍ରାଣବଂଧୁ କରଙ୍କର ନାଟକ 'ଶ୍ୱେତପଦ୍ମ' ଏବଂ ପ୍ରଥମ ପୁରସ୍କାର ପାଆନ୍ତି । ନାଟକର ନିର୍ଦ୍ଦେଶକ ଥିଲେ ଖଗେନ୍ ମିତ୍ର । ଡ଼ାକ୍ତର ଖାନା, ରକ୍ତରଡ଼ାକ, ଜାତିର ଆହ୍ୱାନ, ମକଦମା, ଲଗ୍ନ ପରି ବହୁ ମୌଳିକ ନାଟକ ତଥା ନୂଆବୋଉ ଜନଶତ୍ରୁ ପ୍ରଭୃତି କିଛି ଅନୁବାଦ ନାଟକ ଏହି ସଂସ୍ଥା ଦ୍ୱାରା ମଞ୍ଚସ୍ଥ ହୋଇଛି । ଏହାଛଡା ଏମାନେ ବହୁସମୟରେ ନାଟକ ସମ୍ପର୍କରେ କର୍ମଶାଳା ଆଲୋଚନା ଚକ୍ରମାନ ମଧ୍ୟ ଆୟୋଜନ କରିଛନ୍ତି । ଏମାନଙ୍କ ସ୍ଥାୟୀ ମଞ୍ଚରେ ପ୍ରାୟ ଗ୍ରୁପ୍‌ଥିଏଟର ଦଳ ନାଟକ ମଞ୍ଚସ୍ଥ କରିଥାଆନ୍ତି ଏବଂ ଏଥିରୁ ବେଶ କିଛି ଭଲ ନାଟକର ମଧ୍ୟ ବାହାରି ଆସେ । ଗତ ତିନିବର୍ଷଧରି ଉତ୍କଳ ଯୁବ ସାଂସ୍କୃତିକ ସଂଘ ଏମାନଙ୍କ ମଞ୍ଚରେ ହିଁ ସର୍ବଭାରତୀୟ ବହୁ ଭାଷା ଭାଷୀ ନାଟକ ପ୍ରତିଯୋଗିତାର ଆୟୋଜନ କରି ଆସୁଛନ୍ତି । ୧୯୮୬ ମସିହାରେ ଏଇଠି ମଞ୍ଚସ୍ଥ ହୋଇଥିଲା ଅଭିନୟ ସଂସ୍ଥା, ଭୁବନେଶ୍ୱର ଦ୍ୱାରା ପ୍ରଯୋଜିତ ମନୋରଞ୍ଜନ ଦାସଙ୍କ ପରିବର୍ତ୍ତିତ ନାଟ୍ୟ ଶୈଳୀର ନାଟକ ନନ୍ଦିକା କେଶରୀ । କଟକର ଜନକଲ୍ୟାଣ ସମିତି ମଧ୍ୟ ଏଇ ମଞ୍ଚରେ ଉପସ୍ଥାପିତ କରିଥିଲେ ବିଶ୍ୱଜିତ ଦାସ ଙ୍କର ମୃଗୟା ନାଟକ । ପ୍ରତ୍ୟେକ ମାସରେ ଅନ୍ତତଃ ଗୋଟିଏ ନାଟକ ମଞ୍ଚସ୍ଥ କରିବାର ଲକ୍ଷ୍ୟ ଧାର୍ଯ୍ୟ କରାଯାଇ ଟ୩୫.୦୦୦ ର ଗୋଟଏ ସ୍ଥାୟୀ ଜମାର ବ୍ୟବସ୍ଥା କରାଯାଇଥିଲା । ମାତ୍ର ବର୍ତ୍ତମାନ ଏହି ସଂସ୍ଥା ଅଭିନୟ ପ୍ରତି ଆଉ ଏତେ ଯତ୍ନଶୀଳ ନୁହେଁ । ବାବୁ ଲାଲଙ୍କ ମୃତ୍ୟୁରୁ ଏହି ଅବସ୍ଥା ସୃଷ୍ଟି ହୋଇଥାଇପାରେ । କାରଣ ଯାହା ହେଉ, ନାଟକ ପାଇଁ ଏହା ଏକ ଲକ୍ଷ୍ୟଣୀୟ କ୍ଷତି ।

ନାସନାଲ ମ୍ୟୁଜିକ ଆସୋସିଏସନ, କଟକ : - ଏହା କଳାବିକାଶ କେନ୍ଦ୍ରର ଏକ ସମାନ୍ତରାଳ ଅନୁଷ୍ଠାନ ଏବଂ ପଞ୍ଚମ ଦଶକରେ ଏହାର ସୃଷ୍ଟି । ଏହାର ଅଭିନୟ ଶାଖା ଅତୀତରେ ମାଟିର ମଣିଷ (୧୯୫୫) ଏବଂ ଅର୍ଦ୍ଧାଙ୍ଗିନୀ (୧୯୫୬) ନାଟକ ଅଭିନୟ କରି ଚର୍ଚ୍ଚାର ପରିସରକୁ ଆସି ଯାଇଥିଲେ । ଅର୍ଦ୍ଧାଙ୍ଗିନୀ ସେତେବେଳେ ଓଡିଶା ସଂଗୀତ ନାଟକ ଏକାଡେମୀ ଦ୍ୱାରା ଆୟୋଜିତ ନାଟକ ପ୍ରତିଯୋଗିତାରେ ପ୍ରଥମ ହୋଇ ଥିଲା । ଏହାର ନିର୍ଦ୍ଦେଶକ ଥିଲେ ନିତାଇପାଲିତ୍ ଏବଂ ଗୋବିନ୍ଦ ତେଜ, ଅବନୀରାୟ, ଅନୁପ ପାତ୍ର ତଥା ଶାନ୍ତିଲତା ରାଉତ ପ୍ରମୁଖ ଏଥିରେ ଅଭିନୟ କରିଥିଲେ । ତା' ପରେ ମଧ୍ୟ ଏମାନେ କେତେ ଗୁଡିଏ ନାଟକ ମଞ୍ଚସ୍ଥ କରିଛନ୍ତି । ଆଜି ଆଉ ଏହି ସଂସ୍ଥା ଜୀବିତ

Digitized by srujanika@gmail.com

ନାହିଁ ।

ଶତାବ୍ଦୀର କଳାକର , ଭୁବନେଶ୍ୱର ୧୯୮୧, ୧୯୮୩ ଏବଂ ୧୯୮୯ରେ ତିନୋଟି ରାଜ୍ୟସ୍ତରୀୟ ନାଟକ ପ୍ରତିଯୋଗିତାର ଆୟୋଜନ କରିଥିଲେ । ୧୯୮୯ରେ ଏହି ପ୍ରତିଯୋଗିତାରେ ଅଂଶ ଗ୍ରହଣ କରିଥିଲେ ନିମ୍ନ ଲିଖିତ ଦଳ । ଶତାବ୍ଦୀର କଳାକାର ଅବତାର (ରତି ମିଶ୍ର)

କଳାପରିଷଦ, ଢେଙ୍କାନାଳ - ଉତ୍ତର ପୁରୁଷ (ଦିଲ୍ଲୀଶ୍ୱରମହାରଣା)ସ୍ରଷ୍ଟା ବାଲେଶ୍ୱର - ଯୁଗଚରିତ ବୃତ୍ତାନ୍ତ (ହେମେନ୍ଦ୍ର ମହାପାତ୍ର)

ସେମାନଙ୍କ ସମ୍ପର୍କରେ (ସାର୍ତ୍ରେଙ୍କ ନାଟକର ଅନୁବାଦ ପୂର୍ଣ୍ଣ ଚନ୍ଦ୍ର ମିଶ୍ର)

ରୂପେଇ (ଦିବାକର ଷଡଙ୍ଗୀ)

କଳାପରିଷଦ , ଢେଙ୍କାନାଳ : ୧୯୮୦ ମସିହାରେ ପ୍ରତିଷ୍ଠିତ ଏହି ସଂସ୍ଥା ବେଶ ପୁରୁଣା । ଅନୁସନ୍ଧାନ ମୂଳକ ନାଟକ ପ୍ରସ୍ତୁତି ଲୋକ କଳା ଓ ସଂସ୍କୃତିର ଉଦ୍ଧାର, ନୃତ୍ୟନାଟକ ଓ ସଂଗୀତ କ୍ଷେତ୍ରରେ ପ୍ରଶିକ୍ଷଣ ଦାନ ସଂସ୍କାର ଓ କୁସଂସ୍କାର ସମ୍ପର୍କରେ ସଚେତନତା ସୃଷ୍ଟି ଜାତୀୟ ସଂହତି ସ୍ଥାପନ ନିମନ୍ତେ ଉଦ୍ୟମ ପ୍ରଭୃତି ଏହାର ଲକ୍ଷ୍ୟ । ଅଭିନୟ ସହିତ ଏମାନେ ନିୟମିତ ଭାବରେ ନାଟକୋତ୍ସବର ଆୟୋଜନ ଏବଂ ବିଭିନ୍ନ ପ୍ରତି ଯୋଗିତାରେ ଅଂଶ ଗ୍ରହଣ ପ୍ରଭୃତି କରି ଆସୁଛନ୍ତି । ନାଟ୍ୟକାର ଦିଲ୍ଲୀଶ୍ୱର ମହାରଣା ୧୯୮୧ ମସିହାରୁ ଏହାର ସଭାପତି ରହି ଆସିଛନ୍ତି । ଯେଉଁ ନାଟକ ଗୁଡିକ ଏମାନଙ୍କର ସ୍ୱତନ୍ତ୍ର ଭାବ ମୂର୍ତ୍ତି ପ୍ରତିଷ୍ଠାରେ ସହାୟକ ହୋଇଛି ସେଗୁଡିକ ହେଲା ଚନ୍ଦ୍ର ବିନ୍ଦୁ , ଗୋଟିଏ ଅବାସ୍ତବ ଗଳ୍ପ (ବିମଳ ବନ୍ଦୋପାଧ୍ୟାୟଙ୍କ ନାଟକର ଅନୁବାଦ) ନୂତନ ପ୍ରଭାତ (ଦିଲ୍ଲୀଶ୍ୱର ମହାରଣା), ଅନ୍ୱେଷଣ , ସୁଅ (ଦିଲ୍ଲୀଶ୍ୱର) ଶ୍ରୀମାନ ନାବାଳକ (ଦିଲ୍ଲୀଶ୍ୱର) ବାରମଜା (ଦିଲ୍ଲୀଶ୍ୱର) ଇଣ୍ଡରଭ୍ୟୁ (ମନୋଜ ମିତ୍ରଙ୍କ ନାଟକର ଅନୁବାଦ) ସେ ଦିନ ଆସୁଛି (ଦିଲ୍ଲୀଶ୍ୱର) ଉତ୍ତର ପୁରୁଷ (ଦିଲ୍ଲୀଶ୍ୱର) ଶହୀଦ ବଂଧୁ(ଦିଲ୍ଲୀଶ୍ୱର) ଆସନ୍ନ ପ୍ରଳୟ, ଭଡାଘର, କୁମାର କୁଳଚନ୍ଦ୍ରମା, ବୁମେରାଂ ସୂର୍ଯ୍ୟ ପରାଗ, ବାଉଁଶ ଠେଙ୍ଗାରେ ସ୍ୱାଧୀନତା, ବାର୍ତ୍ତା, ନ୍ୟାୟ, ସିଦ୍ଧାନ୍ତ, ଦ୍ୱିତୀୟ ଈଶ୍ୱର (ଏ ସମସ୍ତ ଶ୍ରୀ ମହାରଣାଙ୍କର ନାଟକ) ପ୍ରଭୃତି । ବହୁ କଳାକାର ଏମାନେ ସୃଷ୍ଟି କରିଛନ୍ତି । ବହୁ ସ୍ୱୀକୃତି ମଧ ପାଇଛନ୍ତି । ଶ୍ରୀ ମହାରଣା ହିଁ ହେଉଛନ୍ତି, ଏହି ସଂସ୍ଥାର ପ୍ରାଣ ବିନ୍ଦୁ । ବର୍ତ୍ତମାନ ଏହି ସଂସ୍ଥା ଆଉ ପୂର୍ବଭଳି ସକ୍ରିୟ ନୁହେଁ । ନାଟ୍ୟକାର ଅଛନ୍ତି କଳାକାର ଅଛନ୍ତି । ନାହିଁ କେବଳ ପ୍ରଦର୍ଶନ ନିମନ୍ତେ ମଂଚ । ପୂର୍ବରୁ ଏମାନେ ଯେଉଁଠି ଅଭିନୟ କରୁଥିଲେ,ସେଇଟି ଏବେ ଆଉ ସେଇଟି ଏବେଆଉ ସେମାନଙ୍କୁ ମିଳୁ ନାହିଁ । ଢେଙ୍କାନାଳ ଭଳି ଜାଗାରେ ଏହାର ବିକଳ୍ପ ଖୋଜି ପାଇବା ସମ୍ଭବ ନୁହେଁ । ବାହାରେ ମଞ୍ଚ ନିର୍ମାଣ କରି ନାଟକ ମଞ୍ଚସ୍ଥ କରିବା ଗୋଟିଏ ସୌଖୀନ ସଂସ୍ଥାର ଆର୍ଥିକ ଅବସ୍ଥା ଦୃଷ୍ଟିରୁ ସମ୍ଭବ ମଧ ନୁହେଁ । ତେଣୁ ଢେଙ୍କାନାଳର ଏହି ପୁରାତନ ସଂସ୍ଥାଟି ହାତବାନ୍ଧି ବସିଛି କହିଲେ ଚଳେ ।

ସୃଜନୀ , ଭୁବନେଶ୍ୱର : ୧୯୮୭ ମସିହାରେ ଏହାର ପରିକଳ୍ପନା । ସଭାପତି ନାରାୟଣ ଚନ୍ଦ୍ର ରାୟ ମହାପାତ୍ର । ଏହି ସାଂସ୍କୃତିକ ସଂସ୍ଥାର କାର୍ଯ୍ୟ ପରିସର ବେଶ ବ୍ୟାପକ । ନାଟକାଭିନୟ ହେଉଛି ତନ୍ମଧ୍ୟରୁ ଏକତମ । ମଞ୍ଚରେ

Digitized by srujanika@gmail.com

ମଞ୍ଚରେ ଏମାନେ ନାଟକାଭିନୟର ବ୍ୟବସ୍ଥା କରନ୍ତି । କାର୍ତ୍ତ ବୀର୍ଯ୍ୟ ସଂହାର ହେଉଛି ଏହି ସଂସ୍ଥାର ଏକ ବହୁପ୍ରଦର୍ଶିତ ଗୀତିନାଟ୍ୟ । ଏହାଛଡା ଏମାନେ କାହାପାଇଁ କିଏ, ଭକ୍ତ ବତ୍ସଳ ଜଗନ୍ନାଥ (ଉଭୟ ନାରାୟଣ ବାବୁଙ୍କର ରଚନା) ପ୍ରଭୃତି ନାଟିକା ମଞ୍ଚସ୍ଥ କରିଛନ୍ତି ୧୯୯୨ ମସିହାରେ ଏମାନେ ଏକ ଶିଶୁ ଗୀତିନାଟ୍ୟ ପ୍ରତିଯୋଗିତାର ଆୟୋଜନ କରିଥିଲେ । ଏଧରଣର ଉଦ୍ୟମ ଓଡିଶାରେ ପ୍ରଥମ ଥର ପାଇଁ ହୋଇଛି । ଯଦିଓ ଏମାନେ ପରମ୍ପରାବାଦୀ,ଅଭିନୟ ଏମାନଙ୍କର ଏକମାତ୍ର କାର୍ଯ୍ୟ କ୍ରମ ନୁହେଁ ଏବଂ ନବନାଟ୍ୟ ଧାରାର ପ୍ରସାରରେ ଏମାନଙ୍କର ଅବଦାନ ଶୂନ୍ୟ ପ୍ରାୟ ତଥାପି ନାଟ୍ୟ ଚେତନାର ପ୍ରସାର ଓ ଉଜ୍ଜୀବନରେ ଏହି ଦଳର ଭୂମିକାକୁ ଅସ୍ୱୀକାର କରି ହେବନାହିଁ ।

ନାଟ୍ୟମ୍, ଅନୁଗୁଳ : ଏହା ପ୍ରତିଷ୍ଠିତ ହୋଇଛି ୧୯୯୩ରେ ଏବଂ ସୁଧାଂଶୁ ଦ୍ୱିବେଦୀ ଏହାର ସଭାପତି ତଥା ଅଭିନେତା ଅଶୋକ କୁମାର ଦାସ ଏହାର ସମ୍ପାଦକ ରହି ଆସିଛନ୍ତି । ପ୍ରତିଷ୍ଠା ବର୍ଷଠାରୁ ଏମାନେ ଏକ ରାଜ୍ୟ ସ୍ତରୀୟ ନାଟକ ପ୍ରତିଯୋଗିତାର ଆୟୋଜନ କରୁଛନ୍ତି । ପ୍ରଥମ ଓ ଦ୍ୱିତୀୟ ବର୍ଷ ଏଥିରେ ରାଜ୍ୟର ସାତଟି ଲେଖା ଦଳ ଅଂଶ ଗ୍ରହଣ କରିଥିଲେ । ଗତବର୍ଷ ଡିସେମ୍ବର ପହିଲା ଠାରୁ ଦଶତାରିଖ ପର୍ଯ୍ୟନ୍ତ ଆୟୋଜିତ ଏହି ପ୍ରତି ଯୋଗିତାରେ ଦଶଟି ଦଳ ଅଂଶଗ୍ରହଣ କରିଥିଲେ । ସେମାନେ ହେଉଛନ୍ତି :

ପଞ୍ଚମ ବେଦ ରାଉରକେଲା - ଏବଂ ଆରମ୍ଭ କୃତ୍ତିବାସ ନାୟକ ପୂରବୀ, ବାରିପଦା ନଈରଠିକଣା ଡ଼ଃ ପଂଚାନନ ପାତ୍ର

ଶୁଭଶ୍ରୀ ସାଂସ୍କୃତିକ ପରିଷଦ, କବିସୂର୍ଯ୍ୟ ନଗର, ଗଂଜାମ - ସ୍ପନ୍ଦନ - ଜି. ରାଜେଶ୍ୱର ପାତ୍ର

ଜଗନ୍ନାଥ କଲଚରାଲ ଆସୋସିଏସନ, ତାଳଚେର - ଅବଶ ବିହଙ୍ଗ - ମଂଜୁଳା ମହାପାତ୍ର

ଶ୍ରୀ କ୍ଷେତ୍ର ନାଟ୍ୟ ଶାଳା ପୁରୀ - ଗାନ୍ଧୀ ଭୂମିକାରେ - ଶଙ୍କର ତ୍ରିପାଠୀ

ଶାଶ୍ୱତୀ , ବ୍ରହ୍ମପୁର - ଯାହା ଯେମିତି ଘଟେ - ଦୁର୍ଗା ଚରଣ ପଟ୍ଟନାୟକ

ଦେବଗଡ ସଂସ୍ଥା କଳିକା - କାହାକେ କହ୍‌ମା - ଅତୁଲ୍ୟ ପୂଜାରୀ

କୌଶିକ , କେନ୍ଦୁଝର - ଆବର୍ତ୍ତ - ନିମାଇ ଲେଙ୍କା

ଆମେ , ବରିପଦା - ଆମେ ବି ମଣିଷ - ଚିନ୍ମୟ ଦାସ ପଟ୍ଟନାୟକ

ସ୍ରଷ୍ଟା , ବାଲେଶ୍ୱର - ଅନ୍ଧଆଖିର ବଂଧନ - ହେମେନ୍ଦ୍ର ମହାପାତ୍ର ।

ଏମାନଙ୍କର ନିଜସ୍ୱ ଗୋଟିଏ ଅଭିନୟ ବିଭାଗ ରହିଛି ଏବଂ ମଝିରେ ମଝିରେ ଅଭିନୟ ମଧ କରନ୍ତି ।

୧୯୯୫ରେ ଏମାନେ ମଞ୍ଚସ୍ଥ କଲେ 'ସଂଘମ ଶରଣଂ ଗଚ୍ଛାମି' । ତେବେ ନାଟ୍ୟ ଚେତନାର ପ୍ରସାରରେ ଏବଂ ମଞ୍ଚପ୍ରେମୀ ଏକ ଦର୍ଶକ ଗୋଷ୍ଠୀ ସୃଷ୍ଟି କରିବାରେ ଏମାନଙ୍କର ଭୂମିକାକୁ ଶ୍ରଦ୍ଧାର ସହିତ ସ୍ମରଣ କରିବାକୁ ହେବ । ଏମାନେ ଅନଗୁଳ ଭଳି ସହରରେ ଯେଉଁଭଳି ମଞ୍ଚଟିଏ ପାଇଛନ୍ତି ବର୍ତ୍ତମାନ ସମଗ୍ର ଓଡିଶାରେ ଏହାଭଳି ମଞ୍ଚ ଦ୍ୱିତୀୟ ନାହିଁ । ଯାହା ଅଛି ତାହା ସାଧାରଣ ପହଞ୍ଚର ବାହାରେ । ଆଉ ଅଛନ୍ତି ଦଳେ ନିଷ୍ଠାପର କର୍ମୀ ବହୁ ଭାଗ୍ୟରେ ଯେଉଁମାନେ ମିଳନ୍ତି । ଏଭଳି

Digitized by srujanika@gmail.com

ନାଟ୍ୟକର୍ମୀ ଯେ ପର୍ଯ୍ୟନ୍ତ ସକ୍ରିୟ ଅଛନ୍ତି ସେ ପର୍ଯ୍ୟନ୍ତ ନାଟ୍ୟକଳାର ଯେ ବିଲୟ ହେବ ନାହିଁ ଏହା ଧ୍ରୁବସତ୍ୟ ।

ଶିଳାଶ୍ରୀ ସାହିତ୍ୟ ସଂସ୍କୃତି ପରିଷଦ, ଭୁବନେଶ୍ବର : ୧୯୮୫ରେ ଏହାର ପ୍ରତିଷ୍ଠା ଡ଼ଃ ଉପେନ୍ଦ୍ର ନାୟକଙ୍କ ନେତୃତ୍ୱରେ । ଏହାର ବହୁମୁଖୀ କାର୍ଯ୍ୟ କ୍ରମ ଭିତରେ ନାଟକାଭିନୟ ହେଉଛି ଅନ୍ୟତମ । ତେବେ ଏହି ସଂସ୍ଥା ଅଦ୍ୟାବଧି ନବନାଟ୍ୟ ଧାରାର କୌଣସି ନାଟକ ମଞ୍ଚସ୍ଥ କରିନାହାନ୍ତି । ଉଷାବତୀ ହରଣ, ଭଦ୍ରା, ରୁକ୍ମିଣୀପରିଣୟ ପ୍ରଭୃତି ଜଗନ୍ନାଥ ପାଣିଙ୍କର କେତୋଟି ଗୀତା ଭିନୟ ଏମାନେ ପ୍ରସ୍ତୁତ କରିଛନ୍ତି । ନାଟକ ପାଇଁ ଏ ସବୁ ଯେ କ୍ଷେତ୍ର ପ୍ରସ୍ତୁତ କରୁଛି, ଏହା ନ କହିଲେ ମଧ ଚଳିବ।

ଉତ୍କଳ ଯୁବ ସାଂସ୍କୃତିକ ସଂଘ, କଟକ : - ପ୍ରତିଷ୍ଠାତା ନାଟ୍ୟକାର କାର୍ତ୍ତିକ ରଥ । ଏହା ୧୯୭୫ରୁ ତାଙ୍କର ଅଧିକାଂଶ ନାଟକ ମଞ୍ଚସ୍ଥ କରିବା ସଙ୍ଗେ ସଙ୍ଗେ ଗତ ତିନିବର୍ଷ ଧରି କଟକର କଳାବିକାଶ କେନ୍ଦ୍ର ଠାରେ ଏକ ସର୍ବଭାରତୀୟ ବହୁ ଭାଷା ଭାଷୀ ନାଟକ ପ୍ରତିଯୋଗିତା ର ଆୟୋଜନ କରିଆସୁଛି । ପ୍ରଥମ ବର୍ଷ ଏହି ପ୍ରତିଯୋଗିତାରେ ପ୍ରାୟ ଶହେଟି ଦଳ ଅଂଶ ଗ୍ରହଣ କରିଥିଲେ । ଆସାମର ନଳବାରି ଶିଳ୍ପୀ ଦଳ ପ୍ରଯୋଜିତ 'ପ୍ରଳୟ' ଶ୍ରେଷ୍ଠ ନାଟକ ରୂପେ ବିବେଚିତ ହୋଇଥିଲା । ଏହାର ନାଟ୍ୟକାର ଥିଲେ ନରେନ କଳିତା ଏବଂ ନିର୍ଦ୍ଦେଶିକା ଚାରୁ ତାଲୁକଦାର । ଦ୍ୱିତୀୟ ବର୍ଷ (୧୯୯୪) ମସିହାରେ ଏହି ପ୍ରତିଯୋଗିତାରେ ପ୍ରାୟ ଛଅସ୍ତରୀଟି ଦଳ ଅଂଶ ଗ୍ରହଣ କରିଥିଲେ ଏବଂ ପ୍ରତ୍ୟେକ ଦିନ ପାଞ୍ଚ ଛଅଟି ଲେଖାଁ ନାଟକ ମଞ୍ଚସ୍ଥ ହେଉଥିଲା । ୧୯୯୫ ମସିହାରେ ମଧ ଏହିଭଳି ପ୍ରତିଯୋଗିତାର ବ୍ୟବସ୍ଥା କରାଯାଇଥିଲା ଯଦି ଓ ଏହି ପ୍ରତିଯୋଗିତାରେ ରାଜ୍ୟ ବାହାରର ସଂସ୍ଥା ଅପେକ୍ଷା ସ୍ଥାନୀୟ ସଂସ୍ଥାମାନେ ଅଧିକ ସଂଖ୍ୟାରେ ଅଂଶ ଗ୍ରହଣ କରୁଛନ୍ତି ତଥାପି ଭିନ୍ନ ପ୍ରଦେଶର ନାଟକ ଦେଖିବା ସେମାନଙ୍କ ସହ ମତ ବିନିମୟ କରିବା ନିମନ୍ତେ ଏହା ଏକ ଚମତ୍କାର ସୁଯୋଗ ସୃଷ୍ଟି କରୁଛି ପ୍ରତିଯୋଗିତା ସହ ନାଟକ ଉପରେ ଆଲୋଚନା ଚକ୍ରମାନ ମଧ ଅନୁଷ୍ଠିତ ହୁଏ । ଭିନ୍ନ ପ୍ରଦେଶର ନାଟ୍ୟଚିନ୍ତା ଜାଣିବାର ଏହା ମଧ ଏକ ସୁବର୍ଣ୍ଣ ଅବସର । ଓଡ଼ିଶା ଭଳି ରାଜ୍ୟରେ ପୁଣି କଟକ ଭଳି ସହରରେ ଏହି ଭଳି ଏକ ସର୍ବଭାରତୀୟ ପ୍ରତିଯୋଗିତାର ଆୟୋଜନ କରିବା ଏକ ସାମାନ୍ୟ ବ୍ୟାପାର ନୁହେଁ । ଏଥିପାଇଁ ବିପୁଳ ପରିମାଣର ଧନ ବଳ ପ୍ରଚୁର ଜନବଳ ଓ ଦୃଢ଼ ସାଂଗଠନିକ ଶକ୍ତି ର ପ୍ରୟୋଜନ ରହିଛି । ଉଦ୍ୟୋକ୍ତାମାନେ ଯେ ଏ ସବୁକୁ ଭ୍ରୂକ୍ଷେପ ନକରି ପ୍ରତିଯୋଗିତାଟିକୁ ଚଳାଇ ରଖିଛନ୍ତି ଏଥିପାଇଁ ସେମାନଙ୍କୁ ସାଧୁବାଦ ଜଣାଇବାକୁ ହେବ ।

ଓଡ଼ିଶା ସଙ୍ଗୀତ ନାଟକ ଏକାଡେମୀ , ଭୁବନେଶ୍ବର : - ନୃତ୍ୟ, ସଙ୍ଗୀତ ଓ ନାଟକର ପ୍ରଚାର ତଥା ପ୍ରସାରଉଦ୍ଦେଶ୍ୟରେ ଏହି ଏକାଡେମୀର ପ୍ରତିଷ୍ଠା । ମାତ୍ର ପ୍ରତିଷ୍ଠା ହେବା ଦିନ ଠାରୁ ଏହା ମାତ୍ର ତେଇଶଥର ନାଟକ ପ୍ରତିଯୋଗିତାର ଆୟୋଜନ କରିଛନ୍ତି । ଶେଷ ପ୍ରତିଯୋଗିତା ହୋଇଥିଲା ୧୯୯୪ ମସିହାରେ । ସମଗ୍ର ଓଡ଼ିଶାକୁ ଦକ୍ଷିଣାଞ୍ଚଳ, କେନ୍ଦ୍ରାଞ୍ଚଳ ତଥା ଉତ୍ତରାଞ୍ଚଳ ଏହି ଭଳି ତିନୋଟି ଅଞ୍ଚଳରେ ବାଣ୍ଟି ଦିଆଯାଇଥିଲା । ଦକ୍ଷିଣାଞ୍ଚଳ ପାଇ କେନ୍ଦ୍ର ମନୋନୀତ ହୋଇଥିଲା ବ୍ରହ୍ମପୁର ସହର। ଏଥିରେ ନିମ୍ନଲିଖିତ ଦଳମାନ ଅଂଶ ଗ୍ରହଣ କରିଥିଲେ ।

ଶାଶ୍ୱତୀ ବ୍ରହ୍ମପୁର - ରାକ୍ଷସ ଚରିତ (ଦୁର୍ଗାଚରଣ ପଟ୍ଟନାୟକ) ଜାଗୃତି କଳାପରିଷଦ, ସୋରଡା ୧ ଫୁଟପାଥ - ଏନ୍ ରାମବାବୁ

Digitized by srujanika@gmail.com

ତରୁଣ କଳାକାର ସଂସ୍ଥା ଭଂଜନଗର - ଅସମାପ୍ତ ସଂଳାପ - ମନ୍ମଥ ଶତପଥୀ

କଳିଙ୍ଗ ସାଂସ୍କୃତିକ ପରିଷଦ ରାୟଗଡା - ଜୋତା ଆବିଷ୍କାରପରେ - ସୁରେଶ ବଳବନ୍ତ ରାୟ

ସେଇବର୍ଷମାର୍ଚ୍ଚମାସରେ କେନ୍ଦ୍ରାଂଚଳ ନିମନ୍ତେ ପ୍ରତିଯୋଗିତାର ଆୟୋଜନ କରାଗଲା ବାରିପଦା ଠାରେ । ଅଂଶ ଗ୍ରହଣ କଲେ ନିମ୍ନ ଲିଖିତ ଦଳ :

ଆମେ ବାରିପଦା - ମୁ ଶିମିଳିପାଳ କହୁଚି ଚିନ୍ମୟ ଦାସ ପଟ୍ଟନାୟକ

ବିନ୍ଦୁବଳୟ ବାଲେଶ୍ୱର - ତୁଳସୀଗଛ - ପ୍ରଦୀପ ଭୌମିକ

ଦିବ୍ରେଣ୍ଡ ସେଟର୍ସ ଯାଜପୁର ରୋଡ - ବିଷାଦ ବୃତ୍ତରେ ବୃହନ୍ନଳା - ଗୋକୁଳଚନ୍ଦ୍ର ମିଶ୍ର

ମନନ ନାଟ୍ୟ ସଂସ୍ଥା ଭୁବନେଶ୍ୱର - ଅନ୍ତରାତ୍ମାର ସ୍ୱର - ବୀରେନ୍ଦ୍ର ବେବର୍ତ୍ତା ପଟ୍ଟନାୟକ

ତା'ପରେ ଆମେ ବାରିପଦା - ଯେଉଁ ବନସ୍ତରେ ମଣିଷ ନାହିଁ - ପ୍ରମୋଦ ତ୍ରିପାଠୀ

ପଲ୍ଲବୀ , କରଞ୍ଜିଆ - ଗ୍ରସ୍ତ ଉପତ୍ୟକା - ଡ଼ଃ ପଂଚାନନ ପାତ୍ର

କଳାକର ବାଲେଶ୍ୱର - ସମ୍ପର୍କ ପୁରୁଷୋତ୍ତମ ଭୂୟାଁ

ସେଇବର୍ଷ ମେ ମାସରେ ଅନୁଷ୍ଠିତ ହେଲା ଉତ୍ତରାଞ୍ଚଳ ନିମନ୍ତେ ଉଦ୍ଦିଷ୍ଟ ପ୍ରତିଯୋଗିତା ରାଉରକେଲା ଠାରେ ଏଥିରେ ଯୋଗ ଦେଲେ । -

ସାଂସ୍କୃତିକ କଳା ପରିଷଦ ରାଉରକେଲା - ମନର ମୁକ୍ତେ ଏ ଜଗତ - ଭାସ୍କର ଚନ୍ଦ୍ର ମହାପାତ୍ର

କଖଗ ସମ୍ବଲପୁର - କର୍ଣ୍ଣଧାର - ବ୍ରଜେନ୍ଦ୍ର ନାୟକ

ନବନାଟ୍ୟ ନିକେତନ ଦେବଗଡ - ପୁନଶ୍ଚ କଳା ପାହାଡ - ସତ୍ୟବ୍ରତ ଦ୍ୱିବେଦୀ

ମଞ୍ଚତୀର୍ଥ ରାଉରକେଲା - ଛାଇ ଆଲୁଅ ବିଜୟ କୁମାର ପାଣିଗ୍ରାହୀ

ଶେଷରେ ଆଞ୍ଚଳିକ ଭିତ୍ତିରେ ଚାରୋଟି ନାଟକ ବଛାଯାଇ ସେଗୁଡ଼ିକୁ ମଞ୍ଚସ୍ଥ କରାଯାଇଥିଲା ଭୁବନେଶ୍ୱରଠାରେ ସେପ୍ଟେମ୍ବର ୧୯ରୁ ୨୨ ତାରିଖ ମଧ୍ୟରେ । ନାଟକ ଗୁଡ଼ିକ ହେଲା ଫୁଟପାଥ ତୁଳସୀଗଛ, ଗ୍ରସ୍ତ ଉପତ୍ୟକା ଏବଂ ଛାଇ ଆଲୁଅ । ଶ୍ରେଷ୍ଠ ନାଟକ ରୂପେ ପୁରସ୍କୃତ ହୋଇଥିଲା ଛାଇ ଆଲୁଅ ଏବଂ ଶ୍ରେଷ୍ଠ ପ୍ରଯୋଜନା ଯେଉଁ ବନସ୍ତରେ ମଣିଷ ନାହିଁ ୧୯୯୫ ବର୍ଷରେ ଏକାଡେମୀ କୌଣସି ପ୍ରତିଯୋଗିତାର ବ୍ୟବସ୍ଥା କରିନାହିଁ । ଗ୍ରୁପ୍ ଥିଏଟର ଗୁଡ଼ିକୁ ଗୋଟିଏ ସାଧାରଣ ମଞ୍ଚ ଯୋଗାଇ ଦେଇ ଏକାଡେମୀ ଯଥାର୍ଥରେ ନାଟ୍ୟକଳାର ପ୍ରସାରରେ ଏକ ଉଲ୍ଲେଖ ଯୋଗ୍ୟ ଭୂମିକା ଗ୍ରହଣ କରି ଆସୁଥିଲା । ନାଟ୍ୟପ୍ରେମୀ ଦର୍ଶକ ଗୋଷ୍ଠୀ ସୃଷ୍ଟି ନାଟ୍ୟକର୍ମୀ ମାନଙ୍କୁ ପ୍ରଶିକ୍ଷଣ ଓ ପ୍ରୋତ୍ସାହନ ପ୍ରଭୃତି ନାଟ୍ୟକଳାର ସଂଜୀବନରେ ସହାୟକ ହେଉଥିଲା । କାରଣ ଯାହା ହେଉନା କାହିଁକି ଏହା ବନ୍ଦ ହୋଇ ଯିବା ଫଳରେ ସମଗ୍ର

Digitized by srujanika@gmail.com

ରାଜ୍ୟରେ ନୈରାଶ୍ୟର ଏକ ବାତାବରଣ ସୃଷ୍ଟି ହୋଇଛି ।

ପଲ୍ଲବୀ, କରଞ୍ଜିଆ : - ୧୯୮୦ ମସିହାରେ ଏହି ସଂସ୍ଥାର ସୃଷ୍ଟି । ପଛରେ ଥିଲେ କେତେଜଣ ନାଟ୍ୟକାର କଳାକାର ଏବଂ ନାଟ୍ୟପ୍ରାଣ ବ୍ୟକ୍ତି । ଆର୍ଥିକ ସହାୟତା ମିଳିଲା ବ୍ୟବସାୟୀ ଗୋଷ୍ଠୀଙ୍କ ଠାରୁ । ତା ପରଠୁ ଏମାନେ ନିୟମିତ ଭାବରେ ନାଟକ ମଞ୍ଚସ୍ଥ କରି ଆସୁଛନ୍ତି । ଡ଼ଃ ପଞ୍ଚାନନପାତ୍ରଙ୍କର ସ୍ୱର୍ଣ୍ଣ ଯୁଗର ସଂଧ୍ୟା, ବନ୍ଦ ଘଣ୍ଟାର ସମୟ, ପଦ୍ମ ତୋଳା, ପ୍ରତିବିମ୍ବ, ଗୁପ୍ତ ଉପତ୍ୟକା ଏବଂ ପ୍ରସନ୍ନ ଦାସଙ୍କର କବର ତଳୁ କହୁଛି, କୌଣସି ଜଣେ ଗୌତମ ଚୌଧୁରୀ ପାଇଁ, କିମ୍ବଦନ୍ତୀ ପ୍ରଭୃତି ନାଟକ ଏହି ସଂସ୍ଥା ଦ୍ୱାରା ମଞ୍ଚସ୍ଥ ହୋଇଛି । ଏମାନେ ବହୁ ପ୍ରତିଯୋଗିତାରେ ଅଂଶ ଗ୍ରହଣ କରି ପୁରସ୍କୃତ ହୋଇଛନ୍ତି । ନାଟ୍ୟ ଚେତନାର ପ୍ରସାର ନିମନ୍ତେ କରଞ୍ଜିଆ ଭଳି ଛୋଟ ଜାଗାରେ ଥିଏଟର ଶୋର ଆୟୋଜନ କରିଛନ୍ତି । ଏମାନଙ୍କର ଦୁଇନାଟ୍ୟକାର ଓଡିଶାର ହାତଗଣନ୍ତା ନାଟ୍ୟପ୍ରତିଭାଙ୍କ ମଧ୍ୟରୁ ଅନ୍ୟତମ । ପ୍ରଚାର ଅଭାବରୁ ଯଥାର୍ଥ ସ୍ୱୀକୃତିରୁ ବଂଚିତ । ନିର୍ଦ୍ଦେଶକ ଉମାକାନ୍ତ ସାହା ନାଟ୍ୟପ୍ରାଣ। ଏକାଗ୍ର ନିଷ୍ଠା ଆଉ ଆନ୍ତରିକ ଉଦ୍ୟମ ଥିଲେ ଯେ ଯଥାର୍ଥରେ ସ୍ମରଣୀୟ ନାଟ୍ୟକୃତୀ ସୃଷ୍ଟି କରାଯାଇପାରେ ପଲ୍ଲବୀ ହେଉଛି ତାହାର ଏକ ଦୃଷ୍ଟାନ୍ତ । ପ୍ରସନ୍ନ ଦାସ ବହୁ ସ୍ରାବୀ ନାଟ୍ୟ କାର ନୁହନ୍ତି । ପଞ୍ଚାନନ ପାତ୍ର ସ୍ଥାନାନ୍ତରିତ ହୋଇ 'ପୂରବୀ'. ହାତରେ । ଏଭଳି ଅବସ୍ଥାରେ ପଲ୍ଲବୀ ର ଭବିଷ୍ୟତ ଚିନ୍ତାଜନକ ।

ନାଟ୍ୟକଳାପରିଷଦ, ସମ୍ବଲପୁର : ଏହା ସକ୍ରିୟ ଥିଲା ୧୯୬୪ ମସିହାରୁ ୧୯୮୫ ମସିହା ପର୍ଯ୍ୟନ୍ତ ଦୀର୍ଘ ଦୁଇ ଦଶନ୍ଧି ଧରି । କ୍ଷିତୀଶ ପୁରୋହିତଙ୍କର ଆଦିମ, କ୍ଷୁଧା, ଶୈଳେଶ ପଟ୍ଟନାୟକଙ୍କର ନିଶ୍ଚଳ ନୁପୂର ପୂର୍ଣ୍ଣଚନ୍ଦ୍ର ଦାସ ଙ୍କର ମହାନଗରୀରେ ବନ୍ୟା, ନିଷିଦ୍ଧ ନଗରୀ ପ୍ରଭୃତି ନାଟକ ଏମାନେ ମଞ୍ଚସ୍ଥ କରିଛନ୍ତି । ଏମାନେ ନିୟମିତ ନଥିଲେ ସତ୍ୟ, ତେବେ ପଶ୍ଚିମ ଓଡିଶାରେ ନାଟ୍ୟକଳାର ପ୍ରସାରରେ ଏହାର ଭୂମିକା ଉଲ୍ଲେଖ ଯୋଗ୍ୟ ।

ଓମ୍‌ନାଟ୍ୟସଂସ୍ଥା , କଟକ : - ୧୯୮୨ ରେ, ଏହାର ଜନ୍ମ କେତେକ ଉତ୍ସାହୀ ନାଟ୍ୟପ୍ରାଣ ଯୁବକଙ୍କ ଉଦ୍ୟମରେ ଆୟୁଷ ମାତ୍ର ଦୁଇବର୍ଷ । ଜୟଦେବ ଦାସ ଥିଲେ ଏହି ସଂସ୍ଥାର ନାଟ୍ୟକାର ।

ଚିତ୍ରଲେଖା, କଟକ : ୧୯୮୮ ମସିହାରେ ତେଲେଙ୍ଗା ବଜାର ଅଞ୍ଚଳରେ ଏହାର ପ୍ରତିଷ୍ଠା ଓ ଏହା ସକ୍ରିୟ ରହେ ୧୯୯୨ ମସିହାଯାଏ । କାର୍ତ୍ତିକ ରଥ, ବନବିହାରୀ ପଣ୍ଡା, ଅନାଦି ସାହୁ ଏବଂ ଧନେଶ୍ୱର ରାଉତ ପ୍ରଭୃତି ନାଟ୍ୟକାରମାନଙ୍କର କେତୋଟି ନାଟକ ମଞ୍ଚସ୍ଥୟ କରିବା ପରେ ସଂସ୍ଥା ଭାଙ୍ଗିଯାଏ ।

ଶ୍ରୀକ୍ଷେତ୍ର ନାଟ୍ୟଶାଳା , ପୁରୀ : - ଏହାର ପ୍ରତିଷ୍ଠା ହୁଏ ୧୯୮୫ ମସିହାରେ ନାଟ୍ୟକାର ଶଙ୍କର ତ୍ରିପାଠୀଙ୍କ ନେତୃତ୍ୱରେ। ଏମାନେ ପ୍ରଥମେ ମଞ୍ଚସ୍ଥ କରନ୍ତି 'ସାମ୍ରାଜ୍ୟ' ପତନର ବେଳ' ପରେ 'ଜଣେ ଥିଲା ଗଧ', ସରୀସୃପ, ସାଗର ସଙ୍ଗମ, ଶୁଣିବା ହେଉ ଏ କାହାଣୀ, କାବ୍ୟପୁରୁଷ, କ୍ରୁଶବିଦ୍ଧ, ପୃଥିବୀ ଶରଶଯ୍ୟା, ରସବିନୋଦ, ଚନ୍ଦ୍ରଗୁପ୍ତ ପ୍ରଭୃତି ତ୍ରିପାଠୀଙ୍କର ସମସ୍ତ ନାଟକ ଏମାନେ ମଞ୍ଚସ୍ଥ କରିଛନ୍ତି । କଲଚରାଲ ଏକାଡେମୀ, ଆହ୍ଲାବାଦ ନାଟକ ପ୍ରତିଯୋଗିତାରେ ଯୋଗ ଦେଇ ବହୁ ପୁରସ୍କାର ସଂଗ୍ରହ କରିଛନ୍ତି । ୧୯୯୫ ଅନଗୁଳ ଠାରେ ନାଟ୍ୟମ୍ ଦ୍ୱାରା ଆୟୋଜିତ ନାଟକ ପ୍ରତିଯୋଗିତାରେ ତ୍ରିପାଠୀଙ୍କର ନାଟକ 'ଗାନ୍ଧୀ' ଭୂମିକାରେ ହେଉଛି ଏମାନଙ୍କର ଏକ ଦର୍ଶନୀୟ କୃତି । କେବଳ ଅଭିନୟ ରେ ସନ୍ତୁଷ୍ଟ

Digitized by srujanika@gmail.com

ନ ରହି ଏମାନେ ଗୋଟିଏ ପ୍ରକାଶନ ବିଭାଗ ଖୋଲି ତାହାଦ୍ୱାରା ନାଟକ ପ୍ରକାଶ କରିବାର କାର୍ଯ୍ୟକ୍ରମ ହାତକୁ ନେଇ ଛନ୍ତି ଏବଂ ଇତି ମଧ୍ୟରେ ତ୍ରିପାଠୀଙ୍କର କାବ୍ୟପୁରୁଷ ଓ ସରୀସୃପ ନାଟକ ଦୁଇଟିକୁ ପ୍ରକାଶ କରିଛନ୍ତି । ପ୍ରକାଶକମାନେ ବର୍ତ୍ତମାନ ନାଟକ ଛପାଇବାକୁ ରାଜି ହେଉ ନଥିବା ବେଳେ ନାଟ୍ୟଶାଳାର ଇଏ ହେଉଛି ଏକ ଅଭିନବ ଉଦ୍ୟମ । ଅନ୍ୟ ଗ୍ରୁପଥିଏଟର ଦଳ ଯଦି ଏମାନଙ୍କ ଆଦର୍ଶରେ ଅନୁପ୍ରାଣିତ ହୁଅନ୍ତେ ତେବେ ଗ୍ରୁପଥିଏଟର ଦ୍ୱାରା ଅଭିନୀତ ଅନେକ ଭଲ ନାଟକ ଛପି ନ ଯାଇ ଛାପା ହୋଇ ପାରନ୍ତା ଏବଂ ଏହା ହୁଅନ୍ତା ଏକ ସ୍ଥାୟୀ ଅବଦାନ । ଶ୍ରୀ କ୍ଷେତ୍ର ନାଟ୍ୟ ଶାଳା ୧୯୯୬ ମସିହା ପର୍ଯ୍ୟନ୍ତ ସକ୍ରିୟ ରହିଛି ।

ସୃତି ସାଂସ୍କୃତିକ ପରିଷଦ, ପୁରୀ : - ଏହା ସ୍ଥାପିତ ହୁଏ ୧୯୮୯ - ୯୦ ମସିହାରେ ରବି ତ୍ରିପାଠୀ, କୈଳାସ ଚନ୍ଦ୍ର ଶତପଥୀ ପ୍ରଭୃତିଙ୍କ ନେତୃତ୍ୱରେ । ଏମାନେ କେତୋଟି ନାଟକ ମଞ୍ଚସ୍ଥ କରନ୍ତି ।

ଟିନି ନାଟ୍ୟ ସଂସ୍ଥା , ସମ୍ବଲପୁର : - ୧୯୮୦ରେ ଏହାର ଜନ୍ମ ଏବଂ ଏହା ସକ୍ରିୟ ରୁହେ ୧୯୮୬ ମସିହା ପର୍ଯ୍ୟନ୍ତ। ଭିନ୍ନ ଏକ ଶ୍ମଶାନ ସନ୍ଧାନରେ, ହାରାକିରି, ଶଇତାନ ର କବର ଉପରେ ମୁଁ ମଣିଷ, ବଧୀର ଈଶ୍ୱର, ଦସ୍ୟୁ ବାଲ୍ମୀକି, ରୀନା ଏକ ନାରୀ ପ୍ରଭୃତି ନାଟକ ଏମାନଙ୍କ ଦ୍ୱାରା ମଞ୍ଚସ୍ଥ ହୋଇଛି ।

ସୃଜନ, ରାଉରକେଲା - ଏହାର ଆରମ୍ଭ ୧୯୮୬ ମସିହାରେ ଉଦ୍ୟୋକ୍ତା । ସମର ମୁଦାଲୀ, ବରଦା ପ୍ରସାଦ ଦାସ ପ୍ରଭୃତି ତରୁଣମାନେ । ପ୍ରଥମ ବର୍ଷ ତିନୋଟି ନାଟକ ମଂଚସ୍ଥ କରିଥିଲେ । କେବଳ ଅଭିନେତ୍ରୀମାନଙ୍କୁ ନେଇ ପ୍ରଣୟ ବଲ୍ଲରୀ, ନାୟିକା ସମ୍ବାଦ ପ୍ରଭୃତି ନାଟକ ଏମାନେ ମଂଚସ୍ଥ କରିଛନ୍ତି । ବହୁଭାଷୀ ନାଟକ ଯଥା - ସାଦ୍ରୀ, ଓଡ଼ିଆ, ହିନ୍ଦୀ, ବଙ୍ଗଳା, ତେଲେଗୁ, ସାନ୍ତାଳୀ, ହୋ, ମୁଣ୍ଡା ପ୍ରଭୃତି ମଂଚସ୍ଥ କରିବାରେ ଏମାନଙ୍କର ଉଦ୍ୟମ ଅଭିନବ । ଏମାନେ ନାଟକ ସମ୍ପର୍କରେ ସେମିନାର ମଧ୍ୟ କରନ୍ତି । 'ସୃଜନ' ନାମକ ସାହିତ୍ୟ ପତ୍ରିକା ମଧ୍ୟ ପ୍ରକାଶ କରୁଛନ୍ତି ।

ସ୍ୱର, ସମ୍ବଲପୁର : - ୧୯୮୩ ମସିହାରେ ଏହି ସଂସ୍ଥାର ଜନ୍ମ ଏବଂ ୧୯୯୬ ପର୍ଯ୍ୟନ୍ତ ସକ୍ରିୟ ରହିଛି । ଏମାନେ ପଞ୍ଚାନନ ମିଶ୍ର ଓ ପ୍ରସନ୍ନ ସାହୁଙ୍କର ନାଟକ ମଞ୍ଚସ୍ଥ କରିଛନ୍ତି । ମିଶ୍ର ଜଣେ ବହୁ ସ୍ରାବୀ ନାଟ୍ୟକାର ଏବଂ ଏହାଙ୍କର ପଚାଶରୁ ଊର୍ଦ୍ଧ୍ୱ ନାଟକ ବିଭିନ୍ନ ସଂସ୍ଥା ଜରିଆରେ ମଞ୍ଚସ୍ଥ ହୋଇଛି ।

ମହୁମାଛି, ରାଉରକେଲା : - ୧୯୮୪ରେ ଏ ସଂସ୍ଥା ସ୍ଥାପିତ ହୁଏ ନିର୍ଦ୍ଦେଶକ ଇଲାଚେନ୍ଦୁ ରଥଙ୍କର ନେତୃତ୍ୱରେ ଏବଂ ଏବେ ମଧ୍ୟ ସକ୍ରିୟ ରହିଛି । ଏମାନେ ପ୍ରାପ୍ତି (ଅନୁବାଦ) ସ୍ନୋ ହ୍ୱାଇଟ ଗେଷ୍ଟ ହାଉସ୍ , ଆମ ଘରର ହାଲଚାଲ, ଭାରତ ବିଚିତ୍ରା, ଉଭାକୁବେର ପୋତା ସପନ ପ୍ରଭୃତି ନାଟକ ମଞ୍ଚସ୍ଥ କରିଛନ୍ତି ।

ଲାଇଫ୍ ଏଣ୍ଡ ରିଦମ୍ ରାଉରକେଲା : - ୧୯୭୫ ରେ ଏହାର କଳ୍ପନା । ପରିଚାଳନା କରୁଥିଲେ ଭବାନୀ ପଣ୍ଡା । ଭରସା, ଯୋଗ ବିଯୋଗ (ଅନୁବାଦ) ପ୍ରଭୃତି କେତୋଟି ନାଟକ ଏମାନେ ମଞ୍ଚସ୍ଥ କରନ୍ତି । ୧୯୮୦ ପରଠାରୁ ଏମାନେ ନିଷ୍କ୍ରିୟ ହୋଇ ଯାଆନ୍ତି ।

Digitized by srujanika@gmail.com

ରାଉରକେଲା ହେଉଛି ଏକ ବହୁଭାଷାଭାଷୀ ସହର ଏବଂ ଏଠାରେ ବେଳେ ବେଳେ ଅନ୍ୟଭାଷାର ନାଟକ ମଧ ମଞ୍ଚସ୍ଥ ହୋଇଥାଏ । ଶେଖରଙ୍କ ନେତୃତ୍ୱରେ ଏଠାରେ ୧୯୮୫ରୁ ୧୯୯୨ ମସିହା ମଧ୍ୟରେ ସ୍ଥାନୀୟ କଳାକାର ମାନଙ୍କ ସହଯୋଗରେ ଆଷାଢ କା ଏକ ଦିନ, 'ଔର ଏକ ଦ୍ରୋଣାଚାର୍ଯ୍ୟ', ଆଦମୀ ଯୋ ମଛୁଆରା ନହିଁ ଥା, ଆଧେ ଅଧୁରେ' ପ୍ରଭୃତି ହିନ୍ଦୀ ଭାଷାର ପରୀକ୍ଷା ଧର୍ମୀ ନାଟକ ଗୁଡିକ ମଞ୍ଚସ୍ଥ ହୋଇଛି । ଓଡିଆ ଦର୍ଶକମାନଙ୍କୁ ଅନ୍ୟ ପ୍ରାନ୍ତର ନାଟ୍ୟଚେତନା ସହ ପରିଚିତ କରାଇବା ନିମନ୍ତେ ଏହା ଏକ ଭଲ ଉଦ୍ୟମ । ଏମାନେ ବୋଧ ହୁଏ ଏବେ ଆଉ ସେଭଳି ଚେଷ୍ଟା କରୁନାହାନ୍ତି।

ରଙ୍ଗମଞ୍ଚ, ରାଉରକେଲା : - ୧୯୮୮ରେ କୈଳାସ ପାଣିଗ୍ରାହୀଙ୍କ ନେତୃତ୍ୱରେ ଏହାର ଜନ୍ମ । ଏବେମଧ ଏହା ସକ୍ରିୟ ରହିଛି । ଏମାନେ ଏକ ବୃତ୍ତ ଗଢିବାର ସହଜ ପ୍ରଣାଳୀ, ହାତୀକୁ ହୋମିଓପାଥି୍ , ମନ ତୋହର ନିଜଗୁରୁ ପ୍ରଭୃତି ନାଟକ ମଞ୍ଚସ୍ଥ କରିଛନ୍ତି ।

ଶିଳ୍ପ ସହରରେ ନାଟ୍ୟଚେତନାର ପ୍ରସାରରେ ଏହିସବୁ ସ୍ୱେଚ୍ଛିକ ସାଂସ୍କୃତିକ ସଂସ୍ଥାମାନଙ୍କର ସକ୍ରିୟ ଭୂମିକାକୁ ଶ୍ରଦ୍ଧାର ସହିତ ସ୍ମରଣ କରିବାକୁ ହେବ । ଅବଶ୍ୟ ସବୁବେଳେ ଜଣେ ନାଟ୍ୟକାର ଏମାନଙ୍କ ମଧ୍ୟରେ ଥାଆନ୍ତି । ତେବେ କଳାକାର ସଂଗ୍ରହ ଏବଂ ସବୁଠାରୁ ବଡକଥା ପ୍ରୟୋଜନୀୟ ଅର୍ଥ ବ୍ୟବସ୍ଥା କରି ନାଟକ ମଞ୍ଚସ୍ଥ କରିବାକୁ ଏମାନଙ୍କୁ ପ୍ରାଣାନ୍ତକର ଉଦ୍ୟମ କରିବାକୁ ପଡେ । ପ୍ରାପ୍ତି କେବଳ ସୃଷ୍ଟିର ଆନନ୍ଦ । ସବୁବେଳେ ଯେ ଦର୍ଶକ ମାନଙ୍କର ଅନୁକୂଳ ପ୍ରତିକ୍ରିୟା ଶୁଣିବାକୁ ମିଳେ, ତାହା ମଧ ନୁହେଁ । ତଥାପି ଏମାନଙ୍କର ଯାତ୍ରା ଚାଲିଥାଏ ' ଏମାନେ ପୁଣି ଅନ୍ୟ ପ୍ରଦେଶର ନାଟକ ମଞ୍ଚସ୍ଥ କରି ଓଡିଆ ଦର୍ଶକଙ୍କୁ ସେଇ ସବୁ ଅଞ୍ଚଳର ନାଟ୍ୟଧାରା ସହିତ ପରିଚିତ କରାଇବା ସଙ୍ଗେ ସଙ୍ଗେ ଓଡ଼ିଆ ସଂସ୍କୃତିର ଗୌରବ ପ୍ରଚାରରେ ବଦ୍ଧପରିକର ହୋଇ କାମରେ ଲାଗିଛନ୍ତି ।

ଗଂଜାମ କଳା ପରିଷଦ , ବ୍ରହ୍ମପୁର :- ଏହା ହେଉଛି ଏକ ପୁରୁଣା ସଂସ୍ଥା । ବସନ୍ତ ପାଣିଗ୍ରାହୀ, ବାଳକୃଷ୍ଣ ଦାସ, ରମେଶ ପାଣିଗ୍ରାହୀ ପ୍ରମୁଖ ହେଉଛନ୍ତି ଏହାର ସକ୍ରିୟ ସଭ୍ୟ । ରମେଶ ପାଣିଗ୍ରାହୀ, ଶୋଭନ ଦାସ, ସୁବୋଧ ପଟ୍ଟନାୟକଙ୍କର ନାଟକ ଏମାନେ ମଞ୍ଚସ୍ଥ କରିଛନ୍ତି ଏବଂ ଏବେ ମଧ ସକ୍ରିୟ ଅଛନ୍ତି । ଦକ୍ଷିଣ ଓଡ଼ିଶାରେ ଆଧୁନିକ ନାଟ୍ୟ ଚେତନାର ପ୍ରସାରରେ ଏହି ସଂସ୍ଥାର ଅବଦାନକୁ ପ୍ରଶଂସା କରିବାକୁ ହେବ ।

ପଦାତିକ (୧୯୮୨-୮୫) ସଂସ୍ଥା ମଞ୍ଚସ୍ଥ କରିଛନ୍ତି ରଣଜିତ୍ ପଟ୍ଟନାୟକଙ୍କର ଦୁଇଟି ନାଟକ । 'ଆରେବାୟା ସବୁମାୟା' ଏବଂ 'ଟିଟୋ' ।

ସୌଖୀନ୍‌କଳାକାର, ବରଗଡ଼:- ଏହାର ସୃଷ୍ଟି ୧୯୬୮ ମସିହାରେ । ହରିହର ମିଶ୍ର, ବିଭୂତି ପାଢୀ ପ୍ରଭୃତି ହେଉଛନ୍ତି ଏହାର ଉଦ୍ୟୋକ୍ତା । ଗୋଟିଏ ବୁଲା କୁକୁରର ଜନ୍ମ ବୃତ୍ତାନ୍ତ, ଶୁଣ ପରୀକ୍ଷ ଦଣ୍ଡଧାରୀ, ଶଇତାନ୍‌ର କବର ଉପରେ ମୁଁ ମଣିଷ, ଜଠର ପ୍ରଭୃତି ନାଟକ ଏମାନେ ମଞ୍ଚସ୍ଥ କରିଛନ୍ତି ।

ଉତ୍କଳଗୌରବ କଳାକାରସଂଘ (୧୯୮୦)ର ଉଦ୍ୟୋକ୍ତାମାନଙ୍କ ଭିତରେ ହରିହର ମିଶ୍ର, ପୃଥ୍ୱୀରାଜ ନାୟକ ପ୍ରଭୃତି ଥିଲେ । ଏମାନେ ନଅଙ୍କ, ଟିଟୋ, ଶାମୁକାସମାଧି , ଇଚ୍ଛାବନାମ ପଦ୍ମନାଭ ପ୍ରଭୃତି ନାଟକ ମଞ୍ଚସ୍ଥ କରିଛନ୍ତି ।

Digitized by srujanika@gmail.com

ସଂଘାତ , କଟଣୀ :- ଏକ ପ୍ରାଚୀନ ଗ୍ରୁପ୍‌ଥିଏଟର ସଂସ୍ଥା । ଭଲ ନାଟକ ମଞ୍ଚସ୍ଥ କରିବାରେ ଏମାନଙ୍କର ନାମ ଅଛି। ଗୋପାଳ ଦେ ହେଉଛନ୍ତି ଏହି ଦଳର ନାଟ୍ୟକାର ନିର୍ଦ୍ଦେଶକ ଏବଂ ଅଭିନେତା ମଧ । ଏହାଙ୍କର ନାଟକ ଚନ୍ଦ୍ରରେ ଝଡ, ପ୍ରମିଥିଅସ ପ୍ରଭୃତି ଦଳଦ୍ୱାରା ମଞ୍ଚସ୍ଥ ହୋଇଛି । ଏମାନେ ପ୍ରାୟ ରାଜ୍ୟରେ ହେଉଥିବା ନାଟକ ପ୍ରତି ଯୋଗିତାରେ ଅଂଶ ଗ୍ରହଣ କରନ୍ତି ଏବଂ ବହୁ ସ୍ୱୀକୃତି ପାଇଛନ୍ତି ମଧ । ଏମାନେ ନିଜେ ମଧ ରାଜ୍ୟ ସ୍ତରୀୟ ନାଟକ ପ୍ରତିଯୋଗିତାର ଆୟୋଜନ କରନ୍ତି । ନିକଟରେ ଏହି ଦଳର ସକ୍ରିୟ ସଭ୍ୟ ଅଭିନେତା ଅମରେନ୍ଦ୍ର ଷଡଙ୍ଗୀଙ୍କ ନେତୃତ୍ୱରେ ରଙ୍ଗୀତା ନାମକ ଅନ୍ୟ ଏକ ସମାନ୍ତରାଳ ଅନୁଷ୍ଠାନ ସ୍ଥାପିତ ହୋଇଛି ।

(ଘ) ଉପସଂହାର : - ମୋଟା ମୋଟି ଭାବରେ ଏହାହିଁ ହେଉଛି ରାଜ୍ୟର ଗ୍ରୁପ୍‌ଥିଏଟର ସଂସ୍ଥା ଗୁଡିକର ସଂକ୍ଷିପ୍ତ ଇତିହାସ। ଏହାକୁ ଅନ୍ତତଃ ତାଲିକା ଦୃଷ୍ଟିରୁ ପୂର୍ଣ୍ଣାଙ୍ଗ ମନେ କରିବାର କୌଣସି କାରଣ ନାହିଁ । କାରଣ ୧୯୮୦ ମସିହା ପରେ ଓଡ଼ିଶାର ପ୍ରତ୍ୟେକ ସହରରେ ଏଭଳିକି ଗ୍ରାମାଞ୍ଚଳରେ ମଧ ଏହି ଧରଣର ସଂସ୍ଥାମାନ ପ୍ରତିଷ୍ଠିତ ହୋଇଛି । ଗୋଟିଏ ଗୋଟିଏ ସହରରେ ଏକାଧିକ ସଂସ୍ଥା ମଧ ରହିଛି । ଗ୍ରାମାଞ୍ଚଳ ଏବଂ ସହରାଞ୍ଚଳ ମିଶାଇଲେ ଏମାନଙ୍କ ସଂଖ୍ୟା ଦୁଇଶହରୁ ଊର୍ଦ୍ଧ୍ୱ ହୋଇପାରେ । ରାଜ୍ୟରେ ବ୍ୟବସାୟୀ ମଞ୍ଚର ମୃତ୍ୟୁ ହେବା ପରେ ପ୍ରତ୍ୟେକ ଅଞ୍ଚଳରେ ଏହିଭଳି ଅଜସ୍ର ଅନୁଷ୍ଠାନ ମାନ ଗଢିଉଠିଛି । କଳାକାର ମାନେ ଏହାଦ୍ୱାରା ନିଜ ପାଇଁ ଗୋଟିଏ ମଞ୍ଚ ପାଉଛନ୍ତି ଏବଂ ଦର୍ଶକମାନେ ମଧ ନୂଆ ନାଟକ ଦେଖିବାର ସୁଯୋଗ ପାଉଛନ୍ତି। ଗୋଟିଏ ସମୟରେ ଲୋକନାଟକ ଗୁଡିକ ସ୍ଥାନୀୟ କଳାକାରଙ୍କର ଅନ୍ତର୍ନିହିତ ପ୍ରତିଭାର ବିକାଶ ନିମନ୍ତେ ସୁଯୋଗ ସୃଷ୍ଟି କରୁଥିଲେ। ବର୍ତ୍ତମାନ ଲୋକନାଟକ ଗୁଡିକର ଆଦର ନାହିଁ । ଏଥିରେ ଯୋଗ ଦେବାକୁ ଅସମ୍ମାନ ଜନକ ମନେ କରାଯାଉଛି । ଅଥଚ ତାହାରି ଭିତରେ ରହିଛି ଓଡିଶାର ଅଭିନୟ କଳାର ମୌଳିକ ରୂପ । ବାହାର ପାଇଁ ସେଇ ଆମର ପରିଚୟ ପ୍ରସ୍ତୁତ କରିବ। ନାଟ୍ୟକାରମାନେ ଲୋକନାଟକର ବିଭିନ୍ନ ଶୈଳୀକୁ ଅବଶ୍ୟ ନିଜ ନାଟକରେ ଗ୍ରହଣ କରୁଛନ୍ତି । ମାତ୍ର ଏହା ସହିତ ସିଧା ସଳଖ ସମ୍ପୃକ୍ତ ହେବାଠାରୁ ନିଜକୁ ଦୂରେଇ ରଖୁଛନ୍ତି । ବର୍ତ୍ତମାନ ଗ୍ରୁପଥିଏଟର ସଂସ୍ଥା ସ୍ଥାନୀୟ ପ୍ରତିଭାର ବିକାଶ ନିମନ୍ତେ ସୁଯୋଗ ସୃଷ୍ଟି କରୁଛି । ନାଟ୍ୟକାର ଅଭିନେତା ଏବଂ ନାଟ୍ୟ କର୍ମୀ ଏଇଥିରୁ ବାହାରୁଛନ୍ତି ଏବଂ ବହିର୍ବିଶ୍ୱ ସହିତ ଏଇ ସଂସ୍ଥା ହିଁ ଏମାନଙ୍କର ଯୋଗା ଯୋଗ କରାଇ ଦେଉଛି । ଏମାନଙ୍କ ଭିତରୁ କେତେକ ରାଜ୍ୟସ୍ତରରେ ଏବଂ କେତେକ ରାଜ୍ୟବାହାରେ ପରିଚିତ ହେବାର ସୁଯୋଗ ପାଉଛନ୍ତି । ନାଟକ ପ୍ରତିଯୋଗିତା ଗୁଡିକ ଏମାନଙ୍କୁ ପାରସ୍ପରିକ ମତ ବିନିମୟର ଚମତ୍କାର ସୁଯୋଗ ଦେଉଛି ଏବଂ ଗୋଟିଏ ପରିବାରର ଅନୁଭୂତି ମଧ ଦେଉଛି । ଏଇ ସଂସ୍ଥାର ନାଟ୍ୟ କର୍ମୀମାନେ ବେତାର ଦୂରଦର୍ଶନ ଚଳଚ୍ଚିତ୍ର ପ୍ରଭୃତି ଗଣମାଧମରେ ମଧ ସୁଯୋଗ ପାଉଛନ୍ତି। ପ୍ରତିଯୋଗିତା ଏମାନଙ୍କୁ ଯୋଗାଇ ଦେଉଛି ଏକ ସାଧାରଣ ମଂଚ । ନିଜ ନିଜର ଦୋଷ ତ୍ରୁଟିକୁ ପରୀକ୍ଷା କରିବାର ଭଏ ହେଉଛି ଏକ ଚମତ୍କାର ସୁଯୋଗ । ସ୍ୱୀକୃତିର ସୁଯୋଗ ଥିବାରୁ ଏ ଧରଣର ସଂସ୍ଥା ବିଚାଲିଛି । ସହରାଞ୍ଚଳ ସହିତ ତାଳଦେଇ ଗ୍ରାମାଞ୍ଚଳରେ ମଧ ସଂସ୍ଥାମାନ ବଢିଚାଲିଛି । ଗ୍ରାମାଞ୍ଚଳର ବହୁ ନାଟ୍ୟପ୍ରତିଭା ଅଭିନେତା ରୂପରେ, ନିର୍ଦ୍ଦେଶକ ରୂପରେ ରାଜ୍ୟସ୍ତରରେ ନିଜ କୃତିତ୍ୱର ସ୍ୱାକ୍ଷର ରଖିବାର ସୁଯୋଗ ପାଉଛନ୍ତି । ଶିକ୍ଷାର ପ୍ରସାର ଅନ୍ତତଃ ଏତକ ସୁଯୋଗ ସୃଷ୍ଟି କରିଛି ।

ପ୍ରଥମରୁ ସୂଚିତ ହୋଇଛି ଯେ ନାଟକ କ୍ଷେତ୍ରରେ ଭିନ୍ନ ସ୍ୱାଦର ପରିବେଷଣ ନିମନ୍ତେ ଏକଦା ଗ୍ରୁପ୍ ଥିଏଟର ସୃଷ୍ଟି ହୋଇଥିଲା । ବ୍ୟବସାୟୀ ମଞ୍ଚରେ ଯେଉଁ ପରୀକ୍ଷା ନିରୀକ୍ଷାର ସୁଯୋଗ ନଥିଲା ଗ୍ରୁପ୍ ଥିଏଟର ତାହା

Digitized by srujanika@gmail.com

ଯୋଗାଇ ଦେବା ପାଇଁ ଅଙ୍ଗୀକାର ବଦ୍ଧ ଥିଲା । ଆଜିର ତରୁଣ ନାଟ୍ୟକାର, ଅଭିନେତା, ନିର୍ଦ୍ଦେଶକ ଏବଂ ଅନ୍ୟାନ୍ୟ ନାଟ୍ୟ କର୍ମୀ ହେଉଛନ୍ତି ଏହି ଗ୍ରୁପଥିଏଟର ର ସୃଷ୍ଟି । ରମେଶ ପାଣିଗ୍ରାହୀଙ୍କ ଠାରୁ ଆରମ୍ଭ କରି ଶଙ୍କର ତ୍ରିପାଠୀଙ୍କ ପର୍ଯ୍ୟନ୍ତ ସମସ୍ତ ନାଟ୍ୟକାର ଏହି ଭଳି ସୌଖୀନ ସଂସ୍ଥା ଉପରେ ହିଁ ନିର୍ଭର କରି ଆସିଛନ୍ତି । ବ୍ୟବସାୟୀ ମଞ୍ଚର ନାଟ୍ୟକାର ମାନଙ୍କ ଭଳି ଏମାନଙ୍କ ସୃଷ୍ଟି ଏହି କାରଣରୁ ସୀମାବଦ୍ଧ ହୋଇ ରହିଯାଇନାହିଁ । ଏମାନେ ଯାହା କରିବାର ଇଚ୍ଛା ଯାହା କହିବାର ବା ଯେମିତି କରିବାର ଇଚ୍ଛା ସ୍ୱଚ୍ଛନ୍ଦ ଭାବରେ କରିଛନ୍ତି । ତେଣୁ ନାଟକରେ ସ୍ୱଚ୍ଛନ୍ଦତାର ପ୍ରସଙ୍ଗ କଥା ଉଠିଲେ ଗ୍ରୁପଥିଏଟର କଥା ଆପେ ଆପେ ଆସିଯିବ।

ଗ୍ରୁପଥିଏଟର ପାଇଁ ବିଶ୍ୱନାଟକ କ୍ଷେତ୍ରରେ ହେଉଥିବା ନୂତନ ଚିନ୍ତା ସହିତ ରାଜ୍ୟର ଦର୍ଶକମାନେ ପରିଚିତ ହୋଇ ପାରୁଛନ୍ତି । ଏହାହିଁ ଥିଲା ଗ୍ରୁପ୍ ଥିଏଟରର ଲକ୍ଷ୍ୟ । ଥିଏଟରକୁ ଲୋକଙ୍କ ପାଖକୁ ନେଇ ଯାଇ ଅଧିକରୁ ଅଧିକ ଦର୍ଶକ ଙ୍କୁ ତାହା ସହିତ ସମ୍ପୃକ୍ତ କରାଇବା ସହିତ ସମସାମୟିକ ସମାଜ ଜୀବନ ସହିତ ସେମାନଙ୍କର ନିବିଡ ପରିଚୟ ଘଟାଇବାର ଉଦ୍ଦେଶ୍ୟ ରଖିହିଁ ଦିନେ ଏହା ଆତ୍ମପ୍ରକାଶ କରିଥିଲା । ସୃଷ୍ଟି ଲଗ୍ନରେ ଏହାଥିଲା ଏକ ନିର୍ଦ୍ଦିଷ୍ଟ ରାଜନୈତିକ ଆଦର୍ଶର ବାହକ । କାଳକ୍ରମେ ତହିଁରୁ ଏହା ନିଜକୁ ମୁକ୍ତ କରିନେଲା ସତ୍ୟ । ମାତ୍ର ପ୍ରତିକ୍ରିୟାଶୀଳ ଆଭିମୁଖ୍ୟଟି ସେଇ ଭଳି ରହିଗଲା, ଏବେ ମଧ ରହିଛି ।

ଓଡିଶାରେ ଗ୍ରୁପ୍ ଥିଏଟରର ଲକ୍ଷ୍ୟଥିଲା ଏଠାକାର ବୁଦ୍ଧିଜୀବୀ ଦର୍ଶକ ଗୋଷ୍ଠୀ । ପଚାଶ ଦଶକରେ ଏହା ଦର୍ଶକ ମାନଙ୍କୁ ଦୁଇଟି ଗୋଷ୍ଠୀରେ ବିଭକ୍ତ କରିଦେଇଥିଲା । ନୂତନତା ନାମରେ ପରୀକ୍ଷା ନିରୀକ୍ଷାର ଯେଉଁ ପ୍ରବଳ ସୁଅ ଛୁଟିଲା ସେଥିରେ ଏହାର ଲକ୍ଷ୍ୟ ଗୋଷ୍ଠୀ ମଧ ଅତିଷ୍ଠ ହୋଇ ପଡିଲେ । ରାଜ୍ୟର ବୁଦ୍ଧିଜୀବୀ ଗୋଷ୍ଠୀ ମଞ୍ଚକୁ ସଦାବେଳେ ବାହ୍ୟିକ ସମର୍ଥନ ହିଁ ଯୋଗାଇ ଆସିଛନ୍ତି । ନାଟକର ନିୟମିତ ଦର୍ଶକ ଆସନ୍ତି ମଧ ବିତ୍ତ କିୟା ନିମ୍ନ ମଧ ବିତ୍ତ ଗୋଷ୍ଠୀରୁ । ସେମାନେ ଏଇ ସବୁ ପରୀକ୍ଷା ନିରୀକ୍ଷାର ଦାଉରେ ଗୀତିନାଟ୍ୟ ଆଡକୁ ମୁହାଁଇଲେ । ତେବେ ଏକଥା ସତ୍ୟ ଯେ ନାଟକକୁ ସର୍ବ ଭାରତୀୟ ସ୍ତରରେ ଯେତିକି ସ୍ୱୀକୃତି ମିଳିଛି ସେ ସବୁ ଏହି ଗ୍ରୁପ୍ ଥିଏଟର ଦଳଙ୍କ ଯୋଗୁ ହିଁ ସମ୍ଭବ ପର ହୋଇଛି । ସ୍ୱୀକୃତି ଦାନ ବୁଦ୍ଧି ଜୀବୀ ଗୋଷ୍ଠୀର ଅଧିକାରରେ ଥିବାରୁ ଏବଂ ଅନ୍ୟ ନାଟକ ନଥିବାରୁ ଏଇମାନେ ତାହା ପାଇଛନ୍ତି । ଏ ସବୁକୁ କୁହାଯାଉଛି 'ଆକାଡ଼େମିକ୍ ସ୍ୱୀକୃତି । ଏଭଳି ଅବସ୍ଥାରେ ରହିଛି ମାତ୍ର ଗୋଟିଏ ଦଶନ୍ଧି ପାଇଁ । ଯେଉମାନେ ନାଟକକୁ କେବଳ ବୁଦ୍ଧିର କସରତ ମନେ କରୁଥିଲେ ଦର୍ଶକ ମାନଙ୍କ ଦାବୀ ନିକଟରେ ପରାଜୟ ବରଣ କରି ସେମାନଙ୍କୁ ପୁନର୍ବାର ନାଟକର ମୂଳ ସ୍ରୋତ ନିକଟକୁ ଫେରିବାକୁ ପଡିଛି । ସତୁରୀ ଦଶକର ତରୁଣ ନାଟ୍ୟ କାରମାନେ ନାଟକର ଗତିପଥ ବଦଳାଇଛନ୍ତି । ପୂର୍ବଜ ନାଟ୍ୟ କାରମାନେ ନାଟକ ପାଇଁ ଯେଉଁ ଅସ୍ୱାଭାବିକ ଅବସ୍ଥା ସୃଷ୍ଟି କରିଥିଲେ ତାହାକୁ ବଦଳାଇ ଦର୍ଶକ ମାନଙ୍କୁ ପୁନର୍ବାର ମଞ୍ଚାଭିମୁଖୀ କରିବା ନିମନ୍ତେ ଏମାନଙ୍କୁ କଠୋର ପରୀକ୍ଷାର ସମ୍ମୁଖୀନ ହେବାକୁ ପଡିଛି । ସୌଭାଗ୍ୟର ବିଷୟ ଏମାନେ ଏହି ପରୀକ୍ଷାରେ ଉତ୍ତୀର୍ଣ୍ଣ ହୋଇଛନ୍ତି । ଦର୍ଶକମାନେ ପୁନର୍ବାର ମଞ୍ଚକୁ ଫେରି ଆସୁଛନ୍ତି । ଗ୍ରୁପଥିଏଟର ଦ୍ୱାରା ନାଟକର ଯେଉଁ କ୍ଷତି ହୋଇଥିଲା ତାହାର ପୂରଣ ବର୍ତ୍ତମାନର ଗ୍ରୁପ୍ ଥିଏଟର ଦଳ କରୁଛନ୍ତି ।

ଏଠାରେ ଗ୍ରୁପ୍ ଥିଏଟରର ଯେଉଁ ଇତିହାସ ଲିପିବଦ୍ଧ ହୋଇଛି ତାହା ପୂର୍ଣାଙ୍ଗ ନୁହେଁ ବୋଲି କୁହାଯାଇଛି

Digitized by srujanika@gmail.com

ପୂର୍ଣ୍ଣାଙ୍ଗ ସୂଚୀ ପ୍ରସ୍ତୁତ କରିବା ସହଜ ନୁହେଁ । ରାଉରକେଲାର ସଂକେତ ବାଲେଶ୍ୱରର ବର୍ଣ୍ଣାଳୀ (ଏମାନେ ବ୍ୟବସାୟିକ ଭିତ୍ତିରେ ନାଟକ ପ୍ରସ୍ତୁତ କରନ୍ତି) ଅଗ୍ରଗାମୀ, ଅକ୍ଟୋପାସ ଚନ୍ଦେଶ୍ୱରର ରଙ୍ଗମହଲ ଭଦ୍ରକର ଅଜନ୍ତା, ବାରିପଦାର ଯୁଗେଚ୍ଛା ଭୁବନେଶ୍ୱରର ଏବଂ ଆମେ ସପ୍ତର୍ଷି ପ୍ରଭୃତି ବହୁ ସଂସ୍ଥାର ନାମ ଏ ସଂକ୍ରାନ୍ତ ରେ ସ୍ମରଣ କରାଯାଇପାରେ । ତେବେ ଏହା ଦ୍ୱାରା ଗ୍ରୁପ୍ ଥିଏଟରର ବିକାଶ କ୍ରମର ଧାରାଟିକୁ ଅନୁଧ୍ୟାନ କରିବାରେ ବିଶେଷ କୌଣସି ଅସୁବିଧା ହେବ ନାହି ବୋଲି ଆମର ବିଶ୍ୱାସ । କାରଣ ପ୍ରତ୍ୟେକ ଦଳର ସୃଷ୍ଟି ଓ ବିକାଶ ହେଉଛି ପ୍ରାୟ ଏକାଭଳି । ସଂଘର୍ଷ ଓ ସଂଗ୍ରାମ ହେଉଛି ଏମାନଙ୍କର ନିତ୍ୟ ସାଥୀ । କେତେଜଣ କଳାପ୍ରେମୀ ତରୁଣଙ୍କର ମିଳିତ ଉଦ୍ୟମରୁ ଏହାର ସୃଷ୍ଟି ହୁଏ । ଏମାନଙ୍କ ପଛରେ ପ୍ରାୟ ଜଣେ ନାଟ୍ୟକାର ଥାଆନ୍ତି । ନାଟ୍ୟକାର ଅନେକ କ୍ଷେତ୍ରରେ ଅଭିନୟ ମଧ୍ୟ କରନ୍ତି । ନିର୍ଦ୍ଦେଶନା ଦିଅନ୍ତି ଏବଂ ସଂଗୀତ ଯୋଜନା ମଧ୍ୟ କରନ୍ତି । ନୂଆ ନୂଆ ଚିନ୍ତାଧାରା ଏମାନଙ୍କ ହୃଦୟରେ ଯେତିକି ଥାଏ ସେଇ ଅନୁପାତରେ ପକେଟର ଅବସ୍ଥା ସମୃଦ୍ଧ ହୋଇ ନଥାଏ ତେଣୁ ଏମାନେ ନିଜ ଉପରେ ଚାନ୍ଦା ଭିଡନ୍ତି, ପୃଷ୍ଠପୋଷକ ଖୋଜନ୍ତି । ଆଜିକାଲି ଏଠାରେ ଦଶହଜାର ଟଙ୍କାରୁ କମ୍‌ରେ ଗୋଟିଏ ଭଲନାଟକ ମଞ୍ଚସ୍ଥ ହୋଇ ପାରୁନାହିଁ । କୌଣସି ମତେ ଥରେ ନାଟକଟିଏ ମଞ୍ଚସ୍ଥ କରିଦେବାପରେ ବାଧ୍ୟ ହୋଇ ଏମାନଙ୍କୁ ନିରସ୍ତ ହୋଇ ରହିବାକୁ ପଡେ ଯେଉଁ ମାନେ ଦୂରଦର୍ଶନ କିମ୍ବା ବେତାରରେ ନାଟକ ପରିବେଷଣ କରିବାର ସୁଯୋଗ ପାଉଛନ୍ତି ସେମାନେ ତହିଁରୁ ଅର୍ଜିତ ଅର୍ଥକୁ ନୂଆନାଟକ ପରିବେଷଣରେ ଲଗାଉଛନ୍ତି । ମାତ୍ର ସେ ସୁଯୋଗ ବା କେତେ ଜଣଙ୍କୁ ମିଳୁଛି ? ଏମିତି ଦିନେ ସ୍ୱପ୍ନର ମୃତ୍ୟୁ ହୋଇ ଯାଉଛି ।

ମଞ୍ଚର ଅଭାବ ମଧ୍ୟ ଏମାନଙ୍କ ପାଇଁ ଆଉ ଏକ ବଡ ବାଧା । କଟକ ଭୁବନେଶ୍ୱର ଭଳି ଜାଗାରେ ମଧ୍ୟ ଏମାନଙ୍କ ପାଇଁ ପର୍ଯ୍ୟାପ୍ତ ସୁଯୋଗ ଉପଲବ୍ଧ ନୁହେଁ । ନିଜସ୍ୱ ମଞ୍ଚତ ଏମାନଙ୍କର ନଥିବା କଥା । ଉପଲବ୍ଧ ମଞ୍ଚ ବିନା ପ୍ରଦର୍ଶନ ବାଧା ପ୍ରାପ୍ତ ହୁଏ । ଏଥିପାଇଁ ସରକାରଙ୍କୁ ସବୁବେଳେ ଅନୁରୋଧ କରାଯାଉଛି । ମାତ୍ର ଥିଏଟର ଭଳି ଅଣ ଉତ୍ପାଦନ କ୍ଷମ ବ୍ୟାପାର ପାଇଁ ଓଡିଶା ଭଳି ରାଜ୍ୟରେ ଅର୍ଥ ବିନିଯୋଗ କରିବା ପାଇଁ ସରକାର ଯେ କେବେ ଆଗେଇ ଆସିବେ ଏହା ବିଶ୍ୱାସ ଯୋଗ୍ୟ ନୁହେଁ । ତେଣୁ ଏ ଅସୁବିଧା ରହିବ । 'A nation is known by its theatre' ଏ ଧରଣର ମନ୍ତବ୍ୟ କ୍ଲାସ ରୁମରେ ପାଣ୍ଡିତ୍ୟ ଫଳାଇବା ପାଇଁ ଉଦ୍ଦିଷ୍ଟ । ବାସ୍ତବ କ୍ଷେତ୍ରରେ ତାହାର ମୂଲ୍ୟ କାଣିକଉଡିଟିଏ ମଧ୍ୟ ନୁହେଁ ।

ଗ୍ରୁପ୍ ଥିଏଟରଙ୍କ ଉଦ୍ୟମ ଓନିଷ୍ଠା ତୁଳନାରେ ଯେତିକି ସ୍ୱୀକୃତି ମିଳୁଛି ତାହା ପର୍ଯ୍ୟାପ୍ତ ନୁହେଁ । ଆସାମ, ମଣିପୁର ଭଳି ଅନଗ୍ରସର ରାଜ୍ୟରେ ଏଇ ସ୍ୱୀକୃତି ସେମାନଙ୍କ ମଞ୍ଚ ଶିଳ୍ପ କୁ ଉନ୍ନତ କରିଛି । ସର୍ବ ଭାରତୀୟ ଖ୍ୟାତି ଦେଉଛି । ଆମ ରାଜ୍ୟରେ ପ୍ରତିଭାର ଅଭାବ ରହିଛି ତାହା ନୁହେଁ । ମାତ୍ର ପ୍ରୋତ୍ସାହନ ନାହିଁ । ନାଟକ ଓ ମଞ୍ଚ ଏବେ ମଧ୍ୟ ଜନ ଚେତନାରେ ଯୁବ ସୁଲଭ ଖିଆଲ ଓ ଚଟୁଳତାର ବ୍ୟାପାର ହୋଇ ରହିଛି ।

ଏହାର ଆଉ ଗୋଟିଏ ଦିଗ ପ୍ରତି ସଚେତନ ହେବାର ସମୟ ଆସିଛି । ଗୋଟିଏ ସମୟରେ ଅଭିନୟକୁ ବୃତ୍ତି ରୂପରେ ଗ୍ରହଣ କରିବା ବିଷୟ ଚିନ୍ତାର ଅତୀତ ଥିଲା । ବର୍ତ୍ତମାନ ପ୍ରତିଭା ଶାଳୀ ଅଭିନେତା ଗୋଷ୍ଠୀ ଆର୍ଥିକ ଦୃଷ୍ଟିରୁ ବେଶ୍ ସ୍ୱଚ୍ଛଳ । ବେତାର, ଦୂରଦର୍ଶନ, ଚଳଚିତ୍ର, ଯାତ୍ରା ବିଶେଷ କରି ଦୂର ଦର୍ଶନର ଧାରା ବାହିକ ଏମାନଙ୍କୁ ବ୍ୟସ୍ତ କରି ରଖିଛି । ନିଶ୍ୱାସ ନେବାକୁ ଅବସର ନାହିଁ, ଏଭଳି ଅବସ୍ଥା । ତେଣୁ ବେକାରୀ ଦୂର କରିବା ପାଇଁ ଏହି ମାଧ୍ୟମକୁ ଯଦି ଉପଯୋଗ କରାଯାଇପାରନ୍ତା ତାହାହେଲେ ବହୁ ସମସ୍ୟାର ସମାଧାନ ହୋଇପାରନ୍ତା ।

Digitized by srujanika@gmail.com

ଗ୍ରୁପ୍ ଥିଏଟର କୁ କୌଣସି ଶୂନ୍ୟତାର ସୃଷ୍ଟି ବୋଲି ମନେ କରିବାର କୌଣସି କାରଣ ନାହିଁ । ଏହା ପଛରେ ରହିଛି ବ୍ୟବସାୟୀ ମଞ୍ଚର ସମୃଦ୍ଧ ପରମ୍ପରା । ସମୟର ପ୍ରଭାବରେ ତହିରେ ପରିବର୍ତ୍ତନ ଆସିଛି ମାତ୍ର । ଏଥିରେ ନାଟକକୁ ନୂତନ ରୂପରେ ବ୍ୟାଖ୍ୟା କରାଯାଉଛି , ପରିବର୍ତ୍ତିତ ମୂଲ୍ୟବୋଧର ପରିପ୍ରେକ୍ଷୀରେ । ନାଟକର ପ୍ରଯୋଜନା, ପରିକଳ୍ପନା ଏହାର ଉଭୟ ଆଙ୍ଗିକ ଓ ଆତ୍ମିକ ରୂପ - ପ୍ରତ୍ୟେକକ୍ଷେତ୍ରରେ ଆମେ ଏଇ ପରିବର୍ତ୍ତନର ସ୍ୱାକ୍ଷର ଦେଖିବାକୁ ପାଇବା । ଏମାନେ ପ୍ରାୟ ଲୋକନାଟ୍ୟ ଶୈଳୀର ବ୍ୟବହାର କରୁଛନ୍ତି, ଜୀବନ ବୃତ୍ତରୁ ଚରିତ୍ର ସଂଗ୍ରହ କରୁଛନ୍ତି । ଘଟଣା ସଂଗୃହୀତ ହେଉଛି ସମସାମୟିକ ସମାଜରୁ । ମଞ୍ଚରେ ବିଦେଶୀ ଶୈଳୀ ଉପରେ ଅତିମାତ୍ରାରେ ନିର୍ଭର କରାଯାଉଥିଲା । ମାତ୍ର ସେ ଦେଶର ନାଟ୍ୟ ତତ୍ତ୍ୱବିତ୍ ମାନେ ଏହି ରୀତିର କଠୋର ସମାଲୋଚନା କରିବାପରେ ତାହା ଗତି ବଦଳାଇଛି । ଆଜିର ପ୍ରବୀଣମାନେ ଏ କାର୍ଯ୍ୟ କରୁଥିଲେ ସ୍ୱୀକୃତି ପାଇଁ । ଧୀରେ ଧୀରେ ସେମାନେ ବିସ୍ମୃତି ଗର୍ଭକୁ ଚାଲିଯାଉଛନ୍ତି । ତରୁଣମାନେ ପାରୁ ପର୍ଯ୍ୟନ୍ତ ନିଜର ସ୍ୱାଭିମାନ ବଜାୟ ରଖିବା ପାଇଁ ପ୍ରଯତ୍ନ ଶୀଳ ।

ସୌଖୀନ ସଂସ୍ଥାଙ୍କ କଲ୍ୟାଣରୁ ଆମେ ଅତୀତରେ ବେଶ୍ କିଛି ଭଲ ନାଟକ ପାଇଥିଲୁ । ୟୁନାଇଟେଡ ଆର୍ଟିଷ୍ଟ (କଟକ)ର ଆଗାମୀ, ନାସନାଲ ମ୍ୟୁଜିକ ଆସୋସିଏସନର ଅର୍ଦ୍ଧାଙ୍ଗିନୀ କଳାବିକାଶ କେନ୍ଦ୍ରର ଶ୍ୱେତପଦ୍ମା, ଅଶାନ୍ତ ଫ୍ରେଣ୍ଡସ୍ ୟୁନିୟନ (ଭୁବନେଶ୍ୱର)ର 'ଶବବାହକମାନେ' ପ୍ରଭୃତି ନାଟକ ସ୍ମରଣୀୟ । [illegible] (କଟକ), ଉତ୍ତର ପୁରୁଷ (ଭୁବନେଶ୍ୱର), କୁମ୍ଭକାର (ଭୁବନେଶ୍ୱର), ସ୍ପୁଟନିକ୍ କଲଚରାଲ ଗ୍ରୁପ୍ (କେଉଁଝର), କାସାଣ୍ଡ୍ରା (କେଉଁଝର)ଆର୍ଟ ଏଣ୍ଡ ଆର୍ଟିଷ୍ଟ (ରାଉରକେଲା), ପ୍ରିମିୟର କ୍ଲବ (କଟକ), କ୍ଲବ ଓ ରି ଏଣ୍ଟା (କେଉଁଝର), କଳାକଳ୍ପନା (ବଲାଙ୍ଗୀର) ପ୍ରଭୃତି ସଂସ୍ଥା ଅଭିନୟ କ୍ଷେତ୍ରରେ ନିଜର ଅବଦାନ ରଖିଛନ୍ତି ବା ରଖୁଛନ୍ତି । ଏମାନଙ୍କ ଦ୍ୱାରା ବର୍ଷକୁ ଶତାଧିକ ନାଟକ ମଞ୍ଚସ୍ଥ ହେଉଛି । ଅବଶ୍ୟ ଏହା ନିର୍ଦ୍ଦିଷ୍ଟ କ୍ଷେତ୍ରରେ ସୀମାବଦ୍ଧ ହୋଇ ରହିଯାଉଛି । ପ୍ରଚାରିତ ହୋଇପାରୁନାହିଁ । ମୁଦ୍ରିତ ହେବାର ସୁଯୋଗ ନାହିଁ । ତେଣୁ ସାଧାରଣ କ୍ଷେତ୍ରକୁ ଆସି ନ ପାରିବାରୁ 'ଗୋଟିଏ ରାତିର ବିଳାସ ହୋଇ ରହିଯାଉଛି ।

ଗ୍ରୁପ୍ ଥିଏଟର ଉପରେ ବର୍ତ୍ତମାନ ନାଟକକୁ ବଂଚାଇ ରଖିବାର ପବିତ୍ର ଦାୟିତ୍ୱ । ଏମାନେ ଅନୁସନ୍ଧାନ କରୁଛନ୍ତି ନୂତନ ଶୈଳୀର । ବାସ୍ତବବାଦୀ ଶୈଳୀ ସହ ଲୋକନାଟ୍ୟ ଶୈଳୀର ସମନ୍ୱୟରେ ପ୍ରସ୍ତୁତ ଏକ ନୂତନ ଶୈଳୀର ନାଟକକୁ ବର୍ତ୍ତମାନ କୁହାଯାଉଛି 'ଥାର୍ଡଥିଏଟରର' ନାଟକ । ଶୈଳୀଟି ବିଦେଶୀୟ, ତେବେ ଏଠାରେ ଏହା ବେଶ୍ ଆଦୃତ ।

ବହୁ ସଂଖ୍ୟାରେ ନାଟକ ସୃଷ୍ଟି ହେଉଥିବାରୁ କେତେକ କ୍ଷେତ୍ରରେ ପୁନରାବୃତ୍ତି ଆସି ଯାଉଛି । ସେ ଯୁଗରେ ମଧ ଏହା ହେଉଥିଲା । ବ୍ୟବସାୟୀ ମଞ୍ଚର ପତନର ବିଭିନ୍ନ କାରଣ ମଧରୁ ଏହା ଗୋଟିଏ । ଗ୍ରୁପଥିଏଟର ନାଟକକୁ ତା'ର ସମ୍ମାନ ଜନକ ଆସନରେ ବସାଇବାକୁ ସଚେଷ୍ଟ ଥିବାରୁ ଏଦିଗ ପ୍ରତି ସତର୍କ ହେବା ଆବଶ୍ୟକ । ବର୍ଷକରେ ହାରାହାରି ଦେଢଶହ ନାଟକ ସୃଷ୍ଟି ହେଉଥିଲେ ସେଥିଭିତରୁ ୫/୬ ଖଣ୍ଡି ମାତ୍ର ସ୍ମରଣୀୟ ହେଉଛି । ତା' ଛଡା ତରୁଣ ନାଟ୍ୟକାର ମାନେ ଯେତିକି ଅଧୟନ ଓ ଚିନ୍ତା କରିବାର କଥା ତାହା କରୁନାହାନ୍ତି । ବୟସ, ଅଧୟନ, ମନନ ଚିନ୍ତା ଓ ଚେତନାରେ ଯେଉଁ ପରିପକ୍ୱତା ଆଣିଦିଏ ଏଠାରେ ତାହା ହେଉ ନାହିଁ । ନିୟମିତ ଅଧୟନ ଓ ମନନ ଚିନ୍ତାକୁ ବ୍ୟାପକ କରେ । ଦେଶ ବିଦେଶର ଦର୍ଶନ, ରାଜନୀତି, ସମାଜନୀତି, ଅର୍ଥନୀତି ପ୍ରଭୃତିର ଅଧୟନ ବିନା ସେ ସବୁର ଚର୍ଚ୍ଚା ବିପଜ୍ଜନକ ହୁଏ । ଅହିଂସା କୁ ମାନବର ଧର୍ମ ବୋଲି ଯେଉଁ ଗାନ୍ଧୀ କହିଥିଲେ ସେଇ ମଧ ଅନ୍ୟାୟ ବିରୁଦ୍ଧରେ ପ୍ରତିବାଦ ଜଣାଇବାକୁ ଜାତିକୁ

Digitized by srujanika@gmail.com

ଶିଖାଇ ଥିଲେ । ତେଣୁ ଅତ୍ୟାଚାରର ପ୍ରତିବାଦରେ ନୀରବତାକୁ ଆମେ ଅହିଂସା ବୋଲି କହିପାରୁ । ମାତ୍ର ଏହା ଗାନ୍ଧୀ ଦର୍ଶନର ବହିରଙ୍ଗ । କଦାପି ଗାନ୍ଧୀଦର୍ଶନର ପୂର୍ଣ୍ଣରୂପ ନୁହେଁ । ସେମିତି ସତ୍ୟ ଆଉ ଆଦର୍ଶ ଦୁଇଟି ଭିନ୍ନ ଭିନ୍ନ କଥା । ବିଜ୍ଞାନର ଭିତ୍ତି ହେଉଛି ସତ୍ୟର ଅବଲମ୍ବନ । ଆଦର୍ଶର ସୃଷ୍ଟି ମରିଷର ଆବେଗ ଭିତରୁ । ଉଭୟକୁ ସ୍ୱତନ୍ତ୍ର ଦୃଷ୍ଟିରୁ ବିଚାର କରିବାକୁ ହେବ ।

ଅନ୍ଧ ଅନୁକରଣର ଯୁଗ ଶେଷ ହୋଇଛି । ବର୍ତ୍ତମାନ ନୃତ୍ୟ ସଂଗୀତ ପୂର୍ଣ୍ଣ ବଳିଷ୍ଠ କାହାଣୀ ଧର୍ମୀ ବର୍ଣ୍ଣାଢ୍ୟ ନାଟକ ପ୍ରତି ଦର୍ଶକମାନଙ୍କର ଦୃଷ୍ଟି ଅଧିକ । ଆକ୍ରୋବାଟିକ ପ୍ରଦର୍ଶନକୁ ତେଣୁ ନାଟକ କ୍ଷେତ୍ରରୁ ବିଦାୟ ଦିଆଯାଉ। ଇଚ୍ଛାକୃତ ବୌଦ୍ଧିକ କୃତ୍ରିମତାର ଜାଲରୁ ନାଟକକୁ ମୁକ୍ତ କରାଯାଉ । ଦର୍ଶକ ମାନଙ୍କ ପାଇ ଉପଯୁକ୍ତ ରସର ବିନ୍ୟାସ କରାଯାଉ । ତେବେ ନାଟକ ବଂଚିବ। ବର୍ତ୍ତମାନ ଆମେ ନାଟକର ସଫଳତା ପ୍ରସଙ୍ଗ ରେ ଗୋଟିଏ ଲୋକୋକ୍ତିର ଉଦ୍ଧାର କରି ଏ ପ୍ରସଙ୍ଗର ଶେଷ କରିବୁ । ତାହା ହେଲା ।

କେବାନୃତ୍ୟ ପ୍ରିୟ ଶ୍ରବଣେ ଉଚ୍ଛୁଳ

କେବା ବାଦ୍ୟପ୍ରିୟ, ସୁରୂପ ଦର୍ଶକ ।

କେବା ମୁଦ୍ରାପ୍ରିୟ, ଉଙ୍ଗୀପ୍ରିୟ କେହି

କେବା ଚିତ୍ରପ୍ରିୟ, ଚରିତ୍ର ପ୍ରିୟ କେହି,

ଚିତ୍ର ଦୃଶ୍ୟ ପ୍ରିୟ ସଂଗେ, ଏହି ନବରଙ୍ଗ

ଏ ରଙ୍ଗ ନଥିଲେ ନାଟକ ହୋଇଯିବ ଭଙ୍ଗ - '

ଆମ ଗ୍ରୁପଥିଏଟରର ଉଦ୍ୟୋକ୍ତା ମାନଙ୍କୁ ଅଧା ପାଠୁଆ ଗ୍ରାମୀଣ କବିର ଏହି ଅନୁଭୂତିଜ ବକ୍ତବ୍ୟକୁ ଅନୁଧ୍ୟାନ କରିବା ନିମନ୍ତେ ଅନୁରୋଧ ଜଣାଉଛୁ ।

ଶେଷରେ ଆଉ ଗୋଟିଏ କଥା । ଦେଶର ମହାନଗର ଗୁଡ଼ିକରେ ଆଧୁନିକ ଟେକନିକ ଏବଂ ବୈଜ୍ଞାନିକ ଉପକରଣ ଦ୍ୱାରା ସମୃଦ୍ଧ ଯେଉଁ ମଞ୍ଚକଳାର ବିକାଶ ଘଟିଛି ସେଗୁଡିକର ଆଦର୍ଶ ହେଉଛି ପାଶ୍ଚାତ୍ୟ ରଙ୍ଗମଞ୍ଚ । ଭାରତ ଭଳି ଆର୍ଥିକ ଦୃଷ୍ଟିରୁ ଦୁର୍ବଳ କିନ୍ତୁ ସାଂସ୍କୃତିକ ଦୃଷ୍ଟିରୁ ସମୃଦ୍ଧ ଦେଶପାଇଁ ଏହି ଭଳି ରଙ୍ଗମଞ୍ଚ ଆଦୌ ସ୍ପୃହଣୀୟ ନୁହେଁ । ଆମର ରଙ୍ଗ ଶିଳ୍ପକୁ ବାହାର ଦୃଷ୍ଟି କୋଣରୁ ବିଚାର କରୁଥିବାରୁ ଅଭାବଟା ବଡ଼ ହୋଇ ଦେଖାଯାଉଛି । ଟେକନିକ୍‌ର ବିକାଶ ବୃଦ୍ଧିପାଇବା ସଙ୍ଗେ ସଙ୍ଗେ ଏହି ଅଭାବ ବୋଧ ମଧ ବଢିଚାଲିଛି । ଆର୍ଥିକ ସ୍ୱଚ୍ଛଳତା ବ୍ୟତୀତ ଆମେ ଏ ସବୁର ଉପଯୋଗ କରିପାରିବୁ ନାହିଁ ଏବଂ ତେଣୁ ନାଟକ ମଧ ହୋଇପାରିବ ନାହିଁ, ଏ ଧରଣର ଏକ ଧାରଣା ଆମର ବଦ୍ଧମୂଳ ହୋଇଛି । ତେବେ ଏହି ବିଶ୍ୱାସ ରୁ ମୁକ୍ତିର ବାଟ ହେଉଛି ଅତିମାତ୍ରାରେ ନିଜକୁ ଏଇ ସବୁ ବୈଜ୍ଞାନିକ ସାଧନ ହାତରେ ଛାଡି ନ ଦେବା । ବିଚାର କରି ଦେଖିବାକୁ ଗଲେ ଭାଷା, ଅଭିନେତା ଆଉ ନିର୍ଦ୍ଦେଶକ ଏମାନଙ୍କୁ ବାଦ ଦେଲେ ମଞ୍ଚ ପାଇଁ ଅନିର୍ବାର୍ଯ୍ୟ କିଛି ନୁହେଁ । ଏଥିପାଇଁ ଅନ୍ୟରାଜ୍ୟରେ କମ ବ୍ୟୟ ସାପେକ୍ଷ ଲୋକଧର୍ମୀ ନାଟ୍ୟପରମ୍ପରା ଉପଯୋଗ ଉପରେ ଗୁରୁତ୍ୱ ଦିଆଯାଉଛି । ନିର୍ଦ୍ଦେଶକ

Digitized by srujanika@gmail.com

ହବିବ ତନଭୀର ଏସମ୍ପର୍କରେ କହନ୍ତି, ପଶ୍ଚିମ ଦେଶରୁ ଅଣାଯାଇଥିବା ନଗରୀୟ ମଞ୍ଚରେ ସାମ୍ପ୍ରତିକ ଭାରତର ସାମାଜିକ ବିଚାରଧାରା, ସାଂସ୍କୃତିକ ସ୍ୱରୂପ, ଜନଜୀବନର ଗତିବିଧି ପ୍ରଭୃତିକୁ ପ୍ରଭାବଶାଳୀ ରୂପରେ ଉପସ୍ଥାପିତ କରିବା ନିତାନ୍ତ କଷ୍ଟସାଧ । ଭାରତୀୟ ସଂସ୍କୃତିର ବାସ୍ତବରୂପ ଦେଖାଯାଏ ଏହାର ଗ୍ରାମାଞ୍ଚଳରେ, ଗ୍ରାମୀଣ ଜନତା ଏବେ ମଧ ଆମ ପ୍ରାଚୀନ ନାଟ୍ୟଧାରାକୁ ଜୀବନ୍ତ ରଖିଛନ୍ତି । ଏମାନଙ୍କୁ ପ୍ରୋତ୍ସାହିତ କରାଯିବା ଆବଶ୍ୟକ ।' ବଂଗ ଦେଶର ନାଟ୍ୟକାର ଏହି ଭାବଧାରା ଦ୍ୱାରା ପ୍ରଭାବିତ ହୋଇ ନାଟକକୁ ଗ୍ରାମୀଣ ଦର୍ଶକଙ୍କ ପାଖକୁ ନେଇ ଯାଇଥିଲେ । ପୋଲାଣ୍ଡ ର ପ୍ରଖ୍ୟାତ ନାଟ୍ୟକାର ଗ୍ରୋଟୋସ୍କି ତାଙ୍କ ଦେଶରେ ଦରିଦ୍ର ମାନଙ୍କ ପାଇଁ ରଙ୍ଗମଞ୍ଚର ସୃଷ୍ଟି କରି ନାଟକର ବ୍ୟୟ ବହୁତ କମାଇ ଦେଇଥିଲେ । ଦିଲ୍ଲୀର ବିଜୟ ସୋନୀ ତାଙ୍କଦ୍ୱାରା ପ୍ରଭାବିତ ହୋଇ ଅଳ୍ପ ବ୍ୟୟରେ କେତୋଟି ଚମତ୍କାର ନାଟକ ମଞ୍ଚସ୍ଥ କରାଇଥିଲେ । 'ଆଶଙ୍କା ଦ୍ୱୀପ' ହେଉଛି ଏଇ ଧରଣର ଗୋଟିଏ ନାଟକ । ଏହାର ପ୍ରଦର୍ଶନ ହେଲା ସମ୍ପୂର୍ଣ୍ଣ ଖାଲି ଗୋଟିଏ ମଞ୍ଚରେ । କଳାଜଂଘିଆ ପିଂଧା ଛଅଜଣ ପାତ୍ର ନିଜ ଶରୀରର ମାଂସ ପେଶୀ ଚାଳନା କରି କିଛି ମୁଦ୍ରା ପ୍ରଦର୍ଶନ ସାହାଯ୍ୟରେ ଭାବ ବ୍ୟକ୍ତ କରୁଥିଲେ । ସୋନୀ ଘୋଷଣା କରିଥିଲେ, ''କଳାକାର ଯେତେବେଳେ ନିଜକୁ ଶାରୀରିକ ତଥା ସାଂସ୍କୃତିକ ପ୍ରତିବନ୍ଧକ ତଥା ବନ୍ଧକରୁ ମୁକ୍ତ କରିନିଏ ସେତିକି ବେଳେ ସେ ଜୀବନ୍ତ ଅଭିନୟ କରିପାରେ ।'' ଗ୍ରୋଟୋସ୍କିଙ୍କ ପାଇଁ ଜୀବନ୍ତ ଅଭିନୟର ଅର୍ଥ ହେଉଛି ଯେଉଁଠି ଅଭିନେତାର ଆନ୍ତରିକ ଆବେଗ ପ୍ରମୂର୍ତ୍ତ ହୁଏ, ଦୃଶ୍ୟ ହୋଇଯାଏ ଏବଂ ଦେହ ଲୁପ୍ତ ପ୍ରାୟ ହୋଇଯାଏ। ଆବେଗ ଏବଂ ବାହ୍ୟ ପ୍ରତିକ୍ରିୟାର ଦୂରତ୍ୱ ଲୋପପାଏ । ଅଭିନେତାର ବି ବାସଓ୍ୱାନି ଅତି ସରଳ ରୂପରେ ଧର୍ମବୀର ଭାରତୀଙ୍କର ଚର୍ଚ୍ଚିତ ନାଟକ 'ଅନ୍ଧାଯୁଗ' ମଞ୍ଚସ୍ଥ କରି ଏକ ଚମତ୍କାର ଦୃଷ୍ଟାନ୍ତ ସ୍ଥାପନ କରିଥିଲେ । ମଞ୍ଚରେ କୌଣସି ଆଡମ୍ବର ନଥିଲା । ଅଭିନେତା ମାନେ କେବଳ କଳାପେଣ୍ଟ ଏବଂ ପ୍ରବୃତ୍ତିର ପ୍ରତୀକ କିଛି ରଙ୍ଗୀନ ପଟି ପିନ୍ଧି ମଂଚାରେ ଆବିର୍ଭୂତ ହେଲେ । ଏମ. କେ ରୈନା ଠିକ 'ପଥପ୍ରାନ୍ତର ନାଟକ' ଶୈଳୀରେ ଉପସ୍ଥାପିତକଲେ ବାଦଲ ସରକାରଙ୍କର ନାଟକ 'ମିଛିଲ' ର ହିନ୍ଦୀ ରୂପ 'ଜୁଲୁସ' । ବିନା ମେକଅପରେ ଗୋଟିଏ ଢୋଲ ସଙ୍କେତରେ ଦର୍ଶକମାନଙ୍କୁ ଏକତ୍ରିତ କରାଇ ସାଧାରଣ ଜନତା ଭିତରେ ଏହି ନାଟକ ମଞ୍ଚସ୍ଥ ହୋଇଥିଲା । କଳାକାର ଆଉ ଦର୍ଶକ ମାନଙ୍କ ଭିତରେ କୌଣସି ଦୂରତ୍ୱ ନଥିଲା । ଏହା ବ୍ୟୟ ବହୁଳ ନଥିଲା ଏବଂ ଲୋକମାନେ ଏହାକୁ ଭଲ ଭାବରେ ଗ୍ରହଣ କରିନେଇଥିଲେ ।

ବର୍ତ୍ତମାନ ସମୟ ଆସିଛି । ଆମର ରଙ୍ଗ କର୍ମୀ ମାନେ ମଧ ଏହି ମାର୍ଗରେ ଚିନ୍ତା କରନ୍ତୁ । ଆମର ରାଜନୈତିକ, ଆଧାତ୍ମିକ, ସାମାଜିକ, ଆର୍ଥିକ ଅସମାହିତ ପ୍ରଶ୍ନର ଉତ୍ତର ନେଇ ପହଂଚି ଯାଆନ୍ତୁ ସାଧାରଣ ଜନତାଙ୍କ ପାଖରେ । ସେଇମାନଙ୍କର ଜୀବନର ଟ୍ରାଜେଡିକୁ ସାକାର କରନ୍ତୁ । ସେମାନଙ୍କ ସ୍ୱପ୍ନ ତଥା ଭବିଷ୍ୟତ ପାଇଁ ସଂଘର୍ଷର ଗୋଟିଏ ତୀକ୍ଷ୍ଣ ଅସ୍ତ୍ର ହୋଇଯାଆନ୍ତୁ । ସେଇଥିରେ ହିଁ ଆମର ମଞ୍ଚ ବଂଚିବ ।

❋ ❋ ❋

Digitized by srujanika@gmail.com

ସହାୟକ ଗ୍ରନ୍ଥ

୧. ଇଂରାଜୀ.

A. B Keith (1924) -
The Sanskrit Drama , its origin, development theory and practice, oxford University Press, London.

All ardyce Nicoll (1931) -
The Theory of drama.

(1954) - The World Drama

(1962) - The theatre & dramatic Theory.

Adya Rangacharya (1979) -
The Indian Theatre , National Book Trust, India, New Delhi.

Anandlal (1995)(3d) -
The Indian performing arts in the last twentyfive years - Vol - II, Theatre, Anamika Kala san, Calcutta.

Balwant Gargi (1966) -
Folk Theatre of India .

Chandrabhanu Gupta (1950) -
Indian Theatre.

Dhiren Dash (1976) -
Jatra , the theatre

(1981) - Jatra , the People's theatre of orissa , Bhubaneswar.

E.P. Harwitz (1941) -
The Indian Theatre .

H. H. Wilson (1928) -
The theatre of Hindus, Sunil Gupta, Calcutta.

Harold Downs (Ed) -
Theatre & the stage Vol - I & II.

Harold Chairman (1956) -
The New Theatre.

Hemendra nath Dasgupta (1946) -
The Indian Stage (Vol - I to IV.

Harekrishna Mahatab (1962) -
History of Orissa, Vol- I & II, Cuttack Students store , Cuttack.

J. By water (1960) (Ed) -
Aristote's Poetics.

J. B. Mohanty (1958) -- Oriya Literature.

J. L. Styan (1960) -The Elements of of Drama, London.

J.C. Mathur (1964) - Drama in Rural India.

Digitized by srujanika@gmail.com

Kiranmayee Raha (1978) - Bengali Theatres, Natianal Book Trust Delhi.
Kapila Vastyayan (1980) -Traditianal Indian Theatre, Natianal Book trust New Delhi.
M. M. Ghose
(1958) - Contribution to the Histary of Hindu Drama, Calcutta.
Martin Esslin (1961) - The theatre of Absurds.
M.R. Annadd (1951) -Indian theatre.
Mayadhar Mansingh (1962) - History of Oriya Litevature , Sahitya Academy New Delhi.
(1967)- The Sadga of the land of Jaganath, chatrasathii press , Cuttack.
M. L. Varadapande (1981) (Ed) - The Critiqe of Indian theatre.
P. R. Sen (1947) - Modern Oriya Literature , Calcutta.
R. D. Banarjee (1928) - History of Orissa (Vol - I & II) Calcutta.
R. K. Yangik (1938) - The Indian theatres .
S. H. Butchev (1927) - Aristotle's theory of Poetry and fine arts.
Syam Parmar(1975) - Tradstianal Folk Media.
Sushil Kumar Mukherjee (1982) - The Story of Calcutta theatre.
(1753 - 1980), - K. P. Bagchi , Calcutta.
Roman Rolland (1980) - The People's theatre.
William Archer (1923) - Play Making.
W. H. Hudson (1910) - An Introduction to the study of literature.
Winternitz (1925) - History of Sanskrit Literature.

Digitized by srujanika@gmail.com

(ଖ) ହିନ୍ଦୀ, ବଙ୍ଗଳା, ସଂସ୍କୃତ :-

ଅଜୀତ କୁମାର ଘୋଷ (୧୯୬୭) - ବାଙ୍ଗଲା ନାଟକେର ଇତିହାସ, କଲିକତା

ଅଜ୍ଞାତ (୧୯୭୮) - ଭାରତୀୟ ରଙ୍ଗମଞ୍ଚକା ବିବେଚନାତ୍ମକ ଇତିହାସ, ପୁସ୍ତକ ସସ୍ଥାନ,କାନପୁର

ଆଲୋକ ରାୟ (୧୯୬୩) (ସଂ) - ସାହିତ୍ୟ କୋଷ : ନାଟକ , କଲିକତା

ଆଶୁତୋଷ ଭଟ୍ଟାଚାର୍ଯ୍ୟ (୧୯୬୦) - ବାଙ୍ଗଲା ନାଟ୍ୟସାହିତ୍ୟେର ଇତିହାସ (୧ମ ଓ ୨ୟ)

ଆଶୁତୋଷ ଭଟ୍ଟାଚାର୍ଯ୍ୟ ଓ ଅଜୀତ କୁମାର ଘୋଷ (୧୯୭୭) (ସଂ) - ଶତ ବର୍ଷେ ନାଟ୍ୟଶାଳା ।

ଇନ୍ଦ୍ରନାଥ ମଜାନ (୧୯୭୫) - ହିନ୍ଦୀ ନାଟକ ପହଚାନ ଔର ରଙ୍ଗମଞ୍ଚ କିପରଖ ଲିପି ପ୍ରକାଶନ, ନୂଆ ଦିଲ୍ଲୀ

କ୍ଲାସିସ ମୁଖାର୍ଜୀ (୧୯୭୦) - ବାଙ୍ଗଲା ନାଟ୍ୟଶାଲାର ଇତିହାସ,

ଗୋରଧନ ସିଂ (୧୯୭୨) - ଭରତ ଔର ଅରସ୍ତୁ କେ ନାଟ୍ୟତତ୍ତ୍ୱ କିଁ ତୁଲନା

ଜୟକୁମାର ଜଳଜ (୧୯୮୫) - ସଂସ୍କୃତ ଔର ହିନ୍ଦୀ ନାଟକ : ରଚନା ଏବଂ ରଙ୍ଗକର୍ମ, ରାଧାକୃଷ୍ଣ, ନୂଆ ଦିଲ୍ଲୀ ।

ଦଶରଥ ଓଝା (୧୯୫୪) - ହିନ୍ଦୀ ନାଟକ ଉଦ୍ଭବ ଔର ବିକାଶ

ଧନଞ୍ଜୟ (ଅନୁ : ତ୍ରିଗୁଣାୟତ) ଦଶରୂପକ

ଧୀରେନ୍ଦ୍ର ବର୍ମା (୧୯୫୫) - ହିନ୍ଦୀ ସାହିତ୍ୟ କୋଷ

ନଗେନ୍ଦ୍ର (୧୯୫୭) - ଅରସ୍ତୁକା ନାଟ୍ୟଶାସ୍ତ୍ର

(୧୯୬୦) - ଭାରତୀୟ ନାଟ୍ୟ ସାହିତ୍ୟ

ନଗେନ୍ଦ୍ର ନାଥ ବସୁ (୧୯୪୮) - ବିଶ୍ୱ କୋଷ

ନୀଳମଣି ମିଶ୍ର (୧୯୭୪) - ଓଡିଆ ନାଟକ ଔର ରଙ୍ଗମଞ୍ଚ ।

ବଲବନ୍ତ ଗାର୍ଗୀ (୧୯୬୮) - ରଙ୍ଗମଞ୍ଚ, ରାଜକମଲ ।

ବାବୁଲାଲ ଶୁକ୍ଳ ଶାସ୍ତ୍ରୀ (୧୯୮୪) - ଭରତକୀ ନାଟ୍ୟ ଶାସ୍ତ୍ର (୧ରୁ ୪), ଚୌଖମ୍ବା ସଂସ୍କୃତ ସଂସ୍ଥାନ

ବିଭାସ ରାୟ ଚୌଧୁରୀ (୧୯୫୬) - ନାଟ୍ୟ ସାହିତ୍ୟେର ଭୂମିକା

ବିଶ୍ୱନାଥ କବିରାଜ - ସାହିତ୍ୟ ଦର୍ପଣମ

ବ୍ରଜେନ୍ଦ୍ର ନାଥ ବନ୍ଦୋ ପାଧ୍ୟାୟ (୧୯୬୧) - ବଙ୍ଗୀୟ ନାଟ୍ୟ ଶାଲାର ଇତିହାସ (୧୭୯୫ - ୧୮୭୬), ବଙ୍ଗୀୟ ସାହିତ୍ୟ ପରିଷଦ , କଲିକତା

Digitized by srujanika@gmail.com

କୃଷ୍ଣ ବିହାରୀ ଦାଶ (୧୯୬୪) - ସମାଲୋଚନା, ଓଡିଶା ସାହିତ୍ୟ ଏକାଡେମୀ, ଭୁବନେଶ୍ବର
କେଦାର ନାଥ ମହାପାତ୍ର (୧୯୬୪) - ଖୁର୍ଦ୍ଧା ଇତିହାସ
(୧୯୬୬) ଖାରବେଳ , ଭୁବନେଶ୍ବର
କୃଷ୍ଣ ଚରଣ ବେହେରା (୧୯୭୮) - ନାଟ୍ୟ ସାହିତ୍ୟ ପରିଚୟ, ବୁକ ଏଣ୍ଡ ବୁକ , କଟକ.
ଗିରିଜା ଶଙ୍କର ରାୟ (୧୯୪୩) - ଓଡିଆ ନାଟ୍ୟ କଳା
ଗୋପାଳ ଚନ୍ଦ୍ର ପ୍ରହରାଜ (୧୯୩୮) - ପୂର୍ଣ୍ଣଚନ୍ଦ୍ର ଭାଷାକୋଷ
ଗୋପାଳ ଛୋଟରାୟ (୧୯୯୫) - ପଥିକ , ବିଦ୍ୟାପୁରୀ
ଜଗବନ୍ଧୁ ସିଂହ (୧୯୪୦) - ପ୍ରାଚୀନ ଉତ୍କଳ
ଜୟନ୍ତ କୁମାର ଦାସ (୧୯୮୭)- ଓଡିଆ ବେତାର ନାଟକ , କଳା ବତୀ ଦାସ, କଟକ
ଧୀରେନ ଦାଶ (୧୯୭୬) - ଓଡିଆ ଯାତରା
ଧୀରେନ୍ଦ୍ର ନାଥ ପଟ୍ଟନାୟକ (୧୯୫୮) - ଭାରତୀୟ ନୃତ୍ୟ, ଓଡିଶା ସାହିତ୍ୟ ଏକାଡେମୀ, ଭୁବନେଶ୍ବର
ନଟବର ସେଣା (୧୯୮୧) - ମଞ୍ଚଗୁରୁ ଜଲାଲ ଚାନ୍ଦ, ତାରା ତାରିଣୀ ପୁସ୍ତକାଳୟ କଟକ
(୧୯୮୫) - ମଞ୍ଜୁଶ୍ରୀ ବାଉରୀ ବଂଧୁ, ନାଟ୍ୟ ଶିଳା, ହରିପୁର , କଟକ
ନଟବର ସାମନ୍ତ ରାୟ (୧୯୬୪)- ଓଡିଆ ସାହିତ୍ୟର ଇତିହାସ (୧୮୦୩ - ୧୯୨୦) ପ୍ରଫୁଲ୍ଲ କୁମାର ଧଳ , ଭୁବନେଶ୍ବର
ନାରାୟଣ ଶତପଥି (୧୯୬୫) - ଓଡିଆ ନାଟକ ଓ ନାଟ୍ୟ କାର ,ଓଡିଶା ବୁକ୍ ଷ୍ଟୋର , କଟକ।
ପଠାଣି ପଟ୍ଟନାୟକ (୧୯୬୪) (ସଂ) - ସୃଷ୍ଟି ଓ ସମୀକ୍ଷା କ୍ରାଇଷ୍ଟ କଲେଜ , କଟକ
ପ୍ରହ୍ଲାଦ ଚରଣ ମହାନ୍ତି (୧୯୮୪) - ଓଡିଆ ଯାତ୍ରା ଓ ଲୋକ ନାଟକ , ସାହିତ୍ୟ ମନ୍ଦିର , ବାଲେଶ୍ବର
ପ୍ରୟାଗଦତ୍ତ ଯୋଶୀ (୧୯୯୨) - ଖଡି ଆଳ ପ୍ରଭା ଖଡିଆଳ ସାହିତ୍ୟ ପରିଷଦ , ଖଡିଆଳ
ବୀର କିଶୋର ଦାସ (୧୯୭୨) - ଯୁଗେଯୁଗେ ନାଟ୍ୟ ସାହିତ୍ୟ, ଓଡିଶା ବୁକଷ୍ଟୋର , କଟକ
ବୀର ବିକ୍ରମ ଦେବ (୧୯୦୩) - ନାଟକ ରଚନା ପ୍ରଣାଳୀ
(୧୯୧୧) -- ଅଭିନୟ ପ୍ରକାଶିକା
ବଂଶୀଧର ମହାନ୍ତି (୧୯୬୪) (ସଂ) - ପାଠଚକ୍ର ପ୍ରବନ୍ଧାବଳୀ , ଉତ୍କଳ ବିଶ୍ବବିଦ୍ୟାଳୟ
ଭଞ୍ଜକିଶୋର ପଟ୍ଟନାୟକ (୧୯୯୭) - ଜୀବନର ଜୟଯାତ୍ରା
ଭାବଗ୍ରାହୀ ମିଶ୍ର (୧୯୬୩) - ସାହିତ୍ୟ ମୀମାଂସା
ଭାରତ ଭୂଷଣ ମହାନ୍ତି (୧୯୮୮) (ସଂ) - ମଞ୍ଚମାୟା, କସ୍ତୁରୀ, ରାଉରକେଲା ।

Digitized by srujanika@gmail.com

ଭୋଲାନାଥ ଶର୍ମା (୧୯୫୪) - ଭରତକି ନାଟ୍ୟ ଶାସ୍ତ୍ର (ଅନୁ)
ମନ୍ମଥ ନାଥ ବସୁ (୧୯୫୬) - ବାଙ୍ଗଲା ନାଟକେର ଉତ୍ପତ୍ତି ଓ କ୍ରମ ବିକାଶ
ମନମୋହନ ଘୋଷ (୧୯୫୬) - ପ୍ରାଚୀନ ଭାରତରେ ନାଟ୍ୟ କଳା
ମହାବୀର ପ୍ରସାଦ ଦ୍ୱିବେଦୀ (୧୯୨୯) - ନାଟ୍ୟ ଶାସ୍ତ୍ର
ରାମଚନ୍ଦ୍ର ଗୁଣଚନ୍ଦ୍ର - ନାଟ୍ୟ ଦର୍ପଣ
ରାୟ ଗୋବିନ୍ଦ ଚନ୍ଦ୍ର (୧୯୫୮) - ଭାରତ କି ନାଟ୍ୟ ଶାସ୍ତ୍ର ମେ ନାଟ୍ୟ ଶାଳା ଓଁ କାରୂପ , କାଶି ମୁଦ୍ରଣାଳୟ
ଲକ୍ଷ୍ମୀନାରାୟଣ ଲାଲ (୧୯୬୫) - ରଙ୍ଗମଞ୍ଚ ଔର ନାଟକକି ଭୂମିକା , ନ୍ୟାସନାଲ ପବ୍ଲିସିଙ୍ଗ ହାଉସ, ନିଉ ଦିଲ୍ଲୀ ।
ଶଶୀ ପ୍ରଭା ଷତ୍ରୀ (୧୯୮୦) - ବିଂଶ ଶତାବ୍ଦୀକା ରଙ୍ଗମଞ୍ଚ ।
ସାଧନ କୁମାର ଭଟ୍ଟାଚାର୍ଯ୍ୟ (୧୯୫୯) - ନାଟ୍ୟତତ୍ତ୍ୱ ମୀଂମାଂସା
(୧୯୫୯) - ନାଟକ ଲେଖାର ମୂଳସୂତ୍ର
ହଜାରୀ ପ୍ରସାଦ ଦ୍ୱିବେଦୀ (୧୯୫୪) - ଭାରତୀୟ ନାଟ୍ୟଶାସ୍ତ୍ର କି ପରଂପରା ଔର ଦଶରୂପକ
କ୍ଷେମଚନ୍ଦ୍ର ସୁମନ (୧୯୫୫) - ସାହିତ୍ୟ ବିବେକ

(ଗ) ଓଡ଼ିଆ

ଅନନ୍ତ ଚରଣ ଶୁକ୍ଳ (୧୯୬୯) - ଆରିଷ୍ଟଟଲଙ୍କ କାବ୍ୟତତ୍ତ୍ୱ, ଫ୍ରେଣ୍ଡସ ପବ୍ଲିସର୍ସ , କଟକ
ଆର୍ତ୍ତବଲ୍ଲଭ ମହାନ୍ତି (୧୯୪୬) - ମାଦଳା ପାଞ୍ଜି, ପ୍ରାଚୀ
ଆମ୍ର ପ୍ରକାଶନୀ (୧୯୭୮) - ଓଡ଼ିଆ ନାଟକ ବଲାଙ୍ଗିର
ଓଡ଼ିଶା ସାହିତ୍ୟ ଏକାଡେମୀ (୧୯୮୨) - ଆଧୁନିକ ଓଡ଼ିଆ ନାଟ୍ୟ ସାହିତ୍ୟ, ଭୁବନେଶ୍ୱର
କାର୍ତ୍ତିକ କୁମାର ଘୋଷ (୧୯୭୭) - ଓଡ଼ିଶାର ରଙ୍ଗମଞ୍ଚ ଓ ମୋର ନଟଜୀବନ ଓଡ଼ିଶା ବୁକ ଷ୍ଟୋର, କଟକ
କାଳି ଚରଣ ପଟ୍ଟନାୟକ (୧୯୬୫ - ୭୫) - ଓଡ଼ିଶା ରଙ୍ଗମଞ୍ଚର ଇତିହାସ - ମାତୃଭୂମିରେ ଧାରାବାହିକ ଭାବରେ ପ୍ରକାଶିତ ।
(୧୯୭୩) - ମଞ୍ଚଧାରା , କଟକ ଷ୍ଟୁଡେଣ୍ଟସ ଷ୍ଟୋର
(୧୯୭୫) - କୁମ୍ଭାର ଚକ, କଟକ ଷ୍ଟୁଡେଣ୍ଟସଷ୍ଟୋର
କାହ୍ନୁଚରଣ ମିଶ୍ର (୧୯୫୪) - ସାହିତ୍ୟ ସମୀକ୍ଷା, ୧ମ

Digitized by srujanika@gmail.com

ମାୟାଧର ମାନସିଂହ (୧୯୬୬) - ଓଡିଆ ସାହିତ୍ୟର ଇତିହାସ , ଗ୍ରନ୍ଥମନ୍ଦିର , କଟକ

ରଜନୀକାନ୍ତ ଦାସ (୧୯୭୭) - ଓଡିଆ ଲୋକନାଟକ, ଓଡିଶା କଲଚରାଲ ଏକାଡେମୀ ରାଉରକେଲା ।

ରତ୍ନାକର ଚଇନି (୧୯୭୨) - ଉଭଟ ନାଟ୍ୟ ପରମ୍ପରା ସାଥି ମହଲ କଟକ

(୧୯୭୯) - ଓଡିଆ ନାଟକର ଉଦ୍ଭବ ଓ ବିକାଶ ବୁକ କ୍ବଏଣ୍ଡ ବୁକ , କଟକ

ରବିନାରାୟଣ ମହାପାତ୍ର (୧୯୮୧) ଓଡ଼ିଆ ଯାତ୍ରା,ରାଷ୍ଟ୍ରଭାଷା ସମବାୟ ପ୍ରେସ,କଟକ

ରବିନ୍ଦ୍ରନାଥ ମହାନ୍ତି(୧୯୯୫) (ସଂ) - ଓଡିଆ ମଞ୍ଚ ନାଟକ ଅତୀତ ଓ ବର୍ତ୍ତମାନ, ଉତ୍କଳ କଳା ପରିଷଦ

ରାମଶଙ୍କର ରାୟ (୧୯୨୬) - ରାମ ଶଙ୍କର ଗ୍ରନ୍ଥାବଳି

ଶାରଦା ପ୍ରସାଦ ଦଳବେହେରା (୧୯୭୧) - ଓଡିଶା ରଙ୍ଗମଞ୍ଚର ଇତିହାସ , ଧର୍ମଗ୍ରନ୍ଥ ଷ୍ଟୋର , କଟକ

ଶୁଭେନ୍ଦୁ ମୋହନ ଶ୍ରୀ ଚନ୍ଦନ ସିଂ (୧୯୯୪) - ଶତାବ୍ଦୀ ପୁରୁଷ, ଗୌରୀ ଶଙ୍କର ସ୍ମୃତ ସଂସଦ କଟକ

ସର୍ବେଶ୍ୱର ଦାଶ (୧୯୫୬) - ନାଟକ ବିଚାର

(୧୯୮୧) - ଓଡିଆ ନାଟ୍ୟ ସାହିତ୍ୟ , ଓଡିଆ ପାଠ୍ୟପୁସ୍ତକ ପ୍ରଣୟନ ଓ ପ୍ରକଶନ ସଂସ୍ଥା, ଭୁବନେଶ୍ୱର

ସୁଧାକର ପଟ୍ଟନାୟକ (୧୯୬୨) - ସମ୍ବାଦ ପତ୍ରରୁ ଓଡିଶାର କଥା, ଗ୍ରନ୍ଥ ମନ୍ଦିର କଟକ

ସେକ୍ ମତଲୁବ ଅଲ୍ଲି (୧୯୬୬) (ସଂ) - ଆଦି ନାଟ୍ୟ କାର ଜଗମୋହନ ଲାଲା ସ୍ମରଣିକା ମାହାଙ୍ଗ

(୧୯୬୭) - ଗଣକବି ବୈଷ୍ଣବ ପାଣି ସ୍ମରଣିକା

ହରେକୃଷ୍ଣ ମହତାବ (୧୯୪୮) - ଓଡିଶା ଇତିହାସ (୧ମ ଓ ୨ୟ ଭାଗ) ପ୍ରଜାତ ପ୍ରଚାର ସମିତି ।

ହେମନ୍ତ କୁମାର ଦାସ (୧୯୭୬ - ୧୯୮୮) - ଓଡିଆ ନାଟକର ବିକାଶଧାରା (୪ ଭାଗ) ସାଥି ମହଲ କଟକ

(୧୯୮୦) - ଓଡିଆ ନାଟକ ଉଦ୍ଭବ ଓ ବିକାଶ, ଫ୍ରେଣ୍ଡସ ପବ୍ଲିସର୍ସ କଟକ

(୧୯୮୦) - ଓଡିଆ ନାଟକର ରୂପ ବିଭବ, ବୁକ ଏଣ୍ଡବୁକ

(୧୯୮୧) - ଓଡିଆ ନାଟ୍ୟ ସାହିତ୍ୟର ବିକାଶଧାରା ଓଡିଆ ପାଠ୍ୟ ପୁସ୍ତକ ପ୍ରଣୟନ ଓ ପ୍ରକାଶନ ସଂସ୍ଥା

(୧୯୮୫) - ଓଡିଆ ଲୋକ ନାଟକ , ଗ୍ରନ୍ଥମନ୍ଦିର

(୧୯୯୨) - ନୂତନ ଧରାତଳର ନାଟକ

(୧୯୯୫) - ଓଡିଆ ମଞ୍ଚ ପରିକ୍ରମା ଏସବି ପବ୍ଲିସର୍ସ, କଟକ ।

Digitized by srujanika@gmail.com

(ଘ) ପତ୍ର, ପତ୍ରିକା ଏବଂ ସ୍ମରଣିକା

Souvenir (Annual issues from 1962 - 93)

- Kala Vikash Kendra, Cuttack

international Theatre Annual - 1956, !

Sangeet Natak - Sangeet natak Academy New Delhi

ଝଙ୍କାର

ଜୀବନ ରଙ୍ଗ

ନବରବି (୧୯୭୦ ଜୁନରୁ ୧୯୭୬ ମେ ପର୍ଯ୍ୟନ୍ତ)

ଏକାଙ୍କିକା (୧୯୭୫ - ୧୯୭୬)

ନାଟ୍ୟଶତଦଳ, ସ୍ମରଣିକା - ଓଡିଶା ନାଟ୍ୟ ସଂଘ, କଟକ (୧୯୭୭)

ବିଶ୍ୱଭାରତୀ ଦୀପିକା - ୨ , ଶାନ୍ତି ନିକେତନ , ୧୯୮୧

ସାହିତ୍ୟ, ବଳିଙ୍ଗ ସାହିତ୍ୟ ସମାଜ, ସ୍ମରଣିକା , ୧୯୭୨

ଉତ୍କଳ ସାହିତ୍ୟ - ନୂତନ ପୃଷ୍ଠ

ପୃଥ୍ବୀ, ୨ୟ ସଂଖ୍ୟା , ୧୯୭୦

ସୂତ୍ରଧର , ଅଗଷ୍ଟ , ୧୯୮୪

କୋଣାର୍କ (୧ରୁ ୧୦୩ ସଂଖ୍ୟା) ଓଡିଶା ସାହିତ୍ୟ ଏକାଡେମୀ , ଭୁବନେଶ୍ୱର

ଉତ୍କଳ ପ୍ରସଙ୍ଗ - ଓଡିଶା ସରକାର

Digitized by srujanika@gmail.com