淡白舌：淡白苍老舌白糙苔　淡白苍老舌白腐苔　淡白齿痕舌白腐黄心苔　淡白光莹舌　淡白红点舌白腻双黄苔

淡白夹红舌白厚腻淡黄苔　淡白夹红舌透明黄滑苔　淡白舌白腐苔　淡白舌白厚腻苔　淡白舌白积粉苔

淡白舌白腻干苔　淡白舌白腻苔　淡白舌白润略厚苔　淡白舌半黄半白苔　淡白舌边白中灰水滑苔

淡白舌边白中灰苔　淡白舌薄白滑润苔　淡白舌薄白腻苔　淡白舌薄白苔（图片一　图片二）

淡白舌薄黄苔（图片一　图片二　图片三）　淡白舌黑燥苔　淡白舌红点白腻淡黄苔　淡白舌黄干苔

淡白舌黄滑苔　淡白舌黄腻中黑苔　淡白舌黄粘腻苔　淡白舌尖白根黄苔　淡白舌类剥苔　淡白舌熟白苔

淡白舌双黄苔　淡白舌透明苔　淡白舌雪花苔　淡白瘦薄舌少苔　淡白萎软舌黄腻苔

暗红舌：暗红夹瘀舌偏灰腻苔　暗红胖大舌白腻淡黄苔　暗红少苔舌　暗红舌淡黄苔　暗红舌焦黄燥裂苔

暗红无苔少津舌　暗紫红星舌白积粉苔　暗紫舌淡黄水滑苔　暗紫舌黄白腻干苔　暗紫舌黄腐苔（图片一　图片二）

淡红舌：淡红苍老舌白厚腻苔　淡红齿痕舌薄白滑润苔（图片一　图片二）　淡红光莹舌（镜面舌）　淡红光莹舌

淡红黑点舌晦暗少苔　淡红红点舌白滑根灰苔　淡红红点舌白腻淡黄苔　淡红红点舌白腻苔

淡红红点舌半截黄腻苔　淡红红点舌薄白腻苔　淡红红点舌薄白水滑苔　淡红红点紫斑舌薄白腻苔

淡红晦暗黑点舌白腻苔　淡红晦暗胖大舌薄白苔　淡红晦暗舌剥脱苔　淡红晦暗舌薄白干苔

淡红晦暗舌黄滑腻苔　淡红尖刺舌白腻干苔　淡红尖红红点舌白腻干苔　淡红裂纹舌薄白苔

淡红胖大舌白糙苔　淡红胖大舌薄白润苔　淡红胖大瘀斑舌黄白苔　淡红偏暗舌薄白腻苔

淡红偏暗舌薄白双黄苔　淡红舌白腐苔黄心(图片一　图片二)　淡红舌白厚腻干苔　淡红舌白滑根灰苔

淡红舌白滑腻苔　淡红舌白滑苔黄心　淡红舌白积粉苔　淡红舌白腻淡黄苔　淡红舌白腻干苔

淡红舌白腻根灰苔（图片一　图片二）　淡红舌白腻花剥苔（地图舌）　淡红舌白苔黄心根灰腻苔

淡红舌半白半黄腻苔　淡红舌半白滑半黄黑苔　淡红舌半截白腻苔　淡红舌半截黄灰苔

淡红舌半截黄浊苔　淡红舌边白腻中绿苔　淡红舌边黄灰腻苔　淡红舌边黄中灰苔

淡红舌薄白滑润苔　淡红舌薄白滑苔　淡红舌薄白黄润苔　淡红舌薄白灰干苔　淡红舌薄白腻苔

淡红舌薄白润苔　淡红舌薄白苔（图片一　图片二）　淡红舌淡黄干裂苔　淡红舌淡黄粘腻苔

淡红舌粉白苔　淡红舌黑干苔　淡红舌花剥苔（地图舌）　淡红舌黄白苔　淡红舌黄糙苔

淡红舌黄腐苔　淡红舌黄腻苔　淡红舌黄腻中灰苔　淡红舌灰白厚腻苔　淡红舌鸡心苔

淡红舌尖白根黄苔（图片一　图片二）　淡红舌尖白滑根黄灰苔　淡红舌尖黄根白苔

淡红舌类剥水滑苔　淡红舌类剥苔（图片一 图片二）　淡红舌偏白腐苔　淡红舌偏白滑苔（图片一 图片二）

淡红舌偏白腻苔（图片一　图片二　图片三）　淡红舌双黄苔　淡红舌透明苔（图片一　图片二　图片三）

淡红舌雪花苔（图片一　图片二）　淡红瘦薄舌白糙苔　淡红瘦薄舌双黄苔　淡红瘦薄瘀斑舌薄黄干苔

淡红歪斜舌薄白苔　淡红萎软舌白水滑苔　淡红瘀斑黑点舌白润略厚苔　淡红瘀斑舌白厚腻苔

淡红瘀斑舌薄白干苔　淡红瘀斑舌薄白苔　淡红重舌边白中灰苔　淡红紫斑舌薄白润苔

淡红紫斑舌类剥苔　尖红点舌黄粘腻苔　红降舌　红绛晦暗舌焦黄燥裂苔　红绛舌白花腻苔

红绛舌：红绛舌红点灰黑垢腻苔　红绛瘦薄舌黄瓣浮垢苔　红绛肿胀舌透明苔　红裂纹舌薄白糙苔

红　舌：边红暗紫舌薄白滑腻苔　边红淡紫舌黄灰苔　红点舌黄白积粉苔　红短缩光莹舌　红短缩舌黄浮垢苔

红光莹舌　红嫩强硬舌霉酱苔　红色齿痕舌薄黄干苔　红色裂纹舌薄白润脱　红色裂纹舌少苔

红色瘀斑舌薄白苔　红色纵裂齿痕舌薄白苔　红舌白糙苔　红舌白点薄白苔　红舌白腐苔

红舌白滑腻苔　红舌半白半黄腻苔　红舌薄白糙苔　红舌薄白滑润苔　红舌薄白灰干苔

红舌薄黄润苔　红舌点刺白腻干苔（红星舌）　红舌黑腻苔　红舌红点白腻苔（红星舌）（图片一 图片二）

红舌红点剥脱苔　红舌红点根薄灰苔　红舌花剥苔（地图舌）　红舌花剥透明苔　红舌黄白滑腻苔

红舌黄瓣苔　红舌黄腐苔　红舌黄粘腻苔　红舌焦黄根灰苔　红舌双黑苔　红舌中剥淡黄苔

红舌中剥黄腻苔（鸡心苔）　红瘦舌双黄苔　红瘦萎软舌光剥浮垢苔　红歪斜凸凹舌黄腐苔

红萎软舌薄灰苔　红肿胀舌尖黄根白苔

青　舌：淡青舌白腻干苔　淡青舌薄白糙苔　淡青舌类剥苔（鸡心苔）

紫　舌：淡紫苍老裂纹舌黄白苔　淡紫齿痕舌薄白滑苔　淡紫齿痕舌淡黄腻苔　淡紫短缩舌焦黄灰黑苔

淡紫娇嫩舌尖白根黄苔　淡紫裂纹舌透明苔　淡紫胖大舌灰黄厚腻苔　淡紫胖大舌灰黄腻苔

淡紫舌白糙淡黄苔　淡紫舌白腻滑苔　淡紫舌白腻苔　淡紫舌薄黄腻苔　淡紫舌黄腐苔

淡紫舌中黑边白滑苔　淡紫瘦白腻滑苔　淡紫瘀斑舌白腻苔　淡紫瘀斑舌淡黄苔

紫舌半截黄腻苔　紫舌边黄中黑腻苔　紫舌淡黄类剥苔　紫舌黄灰腻苔

降　舌：绛薄舌透明苔　绛光莹舌　绛裂纹红点舌中剥苔　绛色齿痕舌类剥苔　绛色红点舌黑绿糙裂苔

绛色凸凹肿胀舌黄浮垢苔　绛色褶纹无苔舌　绛舌霉酱滑润苔

绛紫舌：绛紫苍老舌透明根灰苔　绛紫胖嫩光莹舌　绛紫舌白黄滑苔　绛紫舌淡黄花剥苔

绛紫舌萎软中黑苔　绛紫凸凹舌光剥苔

青黑舌：青黑瘀点舌白腻苔

青紫舌：尖红青紫舌偏绿苔　青紫裂纹舌薄白苔　青紫舌白苔双黑　青紫舌半白滑半黄黑苔

青紫舌薄白滑苔　青紫瘦小舌白腐苔

舌　疮：图片一　图片二

舌　疔：图片一　图片二　图片三

舌疳、绛紫舌：图片一

舌　疳：图片一

舌尖红点舌淡黄白腻苔： 图片一

舌　菌：图片一　图片二　图片三

舌　衄：图片一　图片二

舌下络脉：图片一　图片二

舌　痈：图片一　图片二

重　舌：图片一

关键词	淡白苍老舌白糙苔	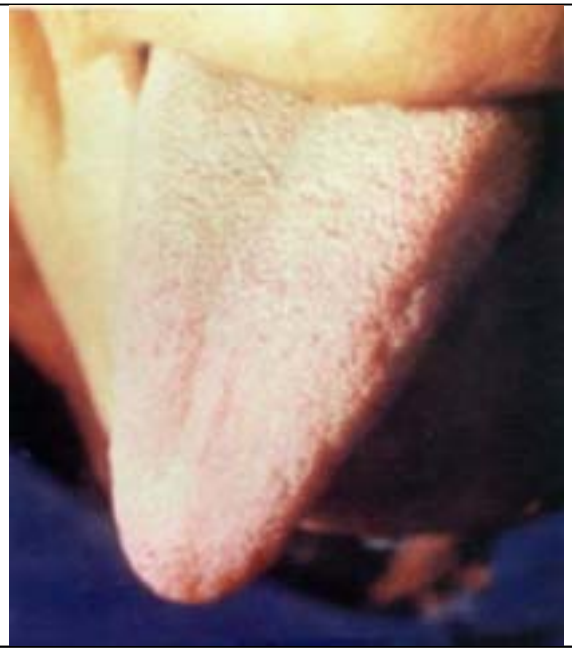
形象	舌浅淡苍老。苔白满布，粗糙如砂石。	
主病	寒湿阻络，津不上承；暴热伤津。	
病例	血虚湿郁血滞。	

北京中医药大学基础医学院中医诊断系设计制作
联系地址： 北京市北三环东路11号 邮编：100029
电话：86-10-64287074
E-mail：chenjiaxu@hotmail.com

关键词	淡白苍老舌白腐苔
形象	舌质淡白苍老。苔白腐碎，中部厚积。
主病	寒湿郁久化热。
病例	气虚湿盛，痰热壅肺。

北京中医药大学基础医学院中医诊断系设计制作
联系地址： 北京市北三环东路11号 邮编：100029
电话：86-10-64287074
E-mail：chenjiaxu@hotmail.com

关键词	淡白齿痕舌白腐黄心苔
形象	舌淡胖大而有齿痕。满布白腐苔，中心淡黄。
主病	阳虚湿郁化热；脾虚湿热内蕴；外感表邪入里化热。
病例	气虚血瘀，风痰阻络。

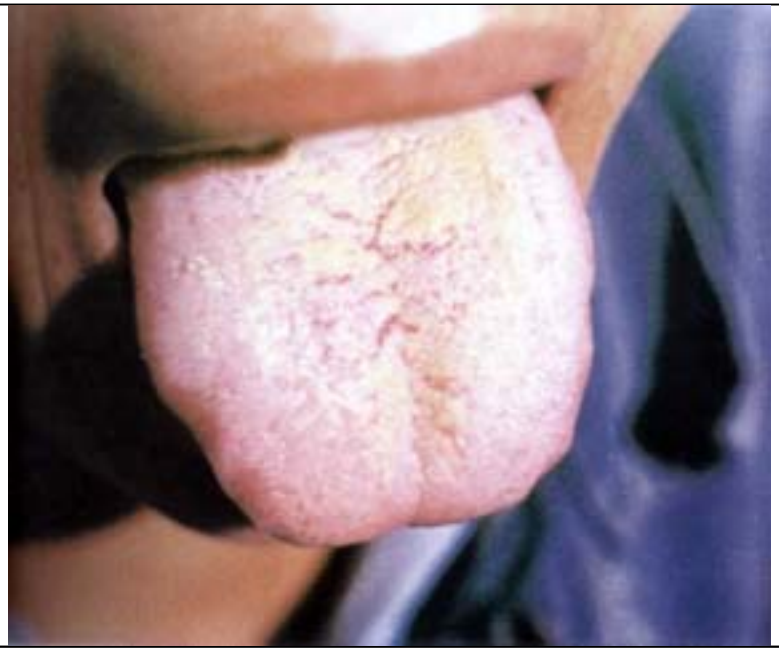

北京中医药大学基础医学院中医诊断系设计制作
联系地址： 北京市北三环东路11号 邮编：100029
电话：86-10-64287074
E-mail：chenjiaxu@hotmail.com

关键词	淡白光莹舌
形象	舌浅淡娇嫩，白多红少。苔大部剥脱，平滑光莹。根部尚存薄白苔，右边有瘀斑。
主病	气阴两亏；阴血不足；气血俱虚；阳衰血瘀。
病例	气阴两亏而血瘀。

北京中医药大学基础医学院中医诊断系设计制作
联系地址： 北京市北三环东路11号 邮编：100029
电话：86-10-64287074
E-mail：chenjiaxu@hotmail.com

关键词	淡白红点舌白腻双黄苔
形象	舌色浅淡，尖有红点。苔白厚腻，中间反薄，有两条淡黄苔。
主病	表邪入里，表犹未罢；热聚胃肠；阳虚湿盛，心火妄动。
病例	下焦寒湿化热，虚阳上浮。

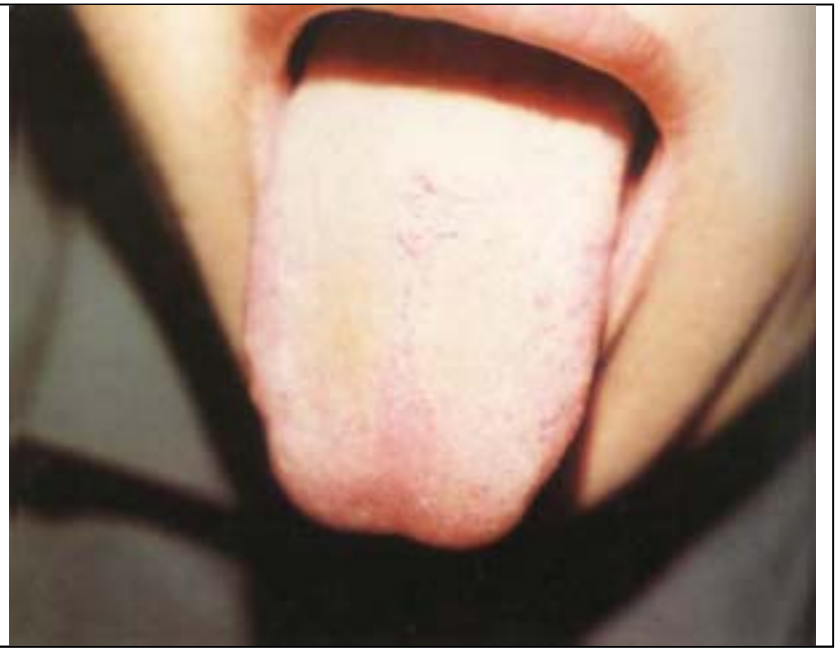

北京中医药大学基础医学院中医诊断系设计制作
联系地址： 北京市北三环东路11号 邮编：100029
电话：86-10-64287074
E-mail：chenjiaxu@hotmail.com

关键词	淡白挟红舌白厚腻淡黄苔
形象	舌胖色淡、舌尖较红。苔白厚腻，微笼淡黄。
主病	阳虚热浮，心火妄动；气虚津少夹湿。
病例	脾虚湿滞化热。

北京中医药大学基础医学院中医诊断系设计制作
联系地址： 北京市北三环东路11号 邮编：100029
电话：86-10-64287074
E-mail：chenjiaxu@hotmail.com

关键词	淡白挟红舌透明黄滑苔
形象	舌淡而嫩，两边挟红。苔薄白透明，中部滑腻淡黄。
主病	外感为寒湿入里化热，内伤为脾胃虚寒，虚火内动。
病例	脾阳不振，肝胆湿热。

北京中医药大学基础医学院中医诊断系设计制作
联系地址： 北京市北三环东路11号 邮编：100029
电话：86-10-64287074
E-mail：chenjiaxu@hotmail.com

关键词	淡白舌白腐苔
形象	舌淡白而薄。白腐苔满布舌面。
主病	寒湿化热；湿热熏蒸；阳虚热浮。
病例	肾阳不足，湿郁化热。

北京中医药大学基础医学院中医诊断系设计制作
联系地址： 北京市北三环东路11号 邮编：100029
电话：86-10-64287074
E-mail：chenjiaxu@hotmail.com

关键词	淡白舌白厚腻苔
形象	舌淡白而嫩。舌面满布白腻苔，中部较厚。
主病	脾胃虚寒，食积、湿浊停滞。
病例	脾虚痰盛。

北京中医药大学基础医学院中医诊断系设计制作
联系地址： 北京市北三环东路11号 邮编：100029
电话：86-10-64287074
E-mail：chenjiaxu@hotmail.com

关键词	淡白舌白积粉苔
形象	舌质浅淡苍老。白苔满布，中部厚腻如积粉。
主病	阳虚热浮；邪热浮经；邪毒内盛；热聚三焦。
病例	阳虚外感湿热。

北京中医药大学基础医学院中医诊断系设计制作
联系地址： 北京市北三环东路11号 邮编：100029
电话：86-10-64287074
E-mail：chenjiaxu@hotmail.com

关键词	淡白舌白腻干苔
形象	舌质淡白，略显瘦薄。苔白腻而干，满布舌面。
主病	阳虚气津不布；中焦湿滞津伤。
病例	湿阻中焦，津不上承。

北京中医药大学基础医学院中医诊断系设计制作
联系地址： 北京市北三环东路11号 邮编：100029
电话：86-10-64287074
E-mail：chenjiaxu@hotmail.com

关键词	淡白舌白腻苔
形象	舌淡白偏暗。苔白腻，干湿适中。
主病	脾胃虚寒，湿滞中焦。
病例	气虚痰湿瘀阻。

北京中医药大学基础医学院中医诊断系设计制作
联系地址： 北京市北三环东路11号 邮编：100029
电话：86-10-64287074
E-mail：chenjiaxu@hotmail.com

关键词	淡白舌白润略厚苔
形象	舌色淡白。苔白腻滑润而略厚。
主病	外感寒湿；邪传半里；脾胃虚寒。
病例	脾虚湿盛。

北京中医药大学基础医学院中医诊断系设计制作
联系地址： 北京市北三环东路11号 邮编：100029
电话：86-10-64287074
E-mail：chenjiaxu@hotmail.com

关键词	淡白舌半黄半白苔
形象	舌淡瘦薄，左边有出血瘀点。左半苔薄白，右半苔薄黄。
主病	气血双亏；脾不统血；肝胆郁热。
病例	气血双亏，脾不统血。

北京中医药大学基础医学院中医诊断系设计制作
联系地址： 北京市北三环东路11号 邮编：100029
电话：86-10-64287074
E-mail：chenjiaxu@hotmail.com

关键词	淡白舌边白中灰水滑苔
形象	舌淡而胖。边尖满布白滑苔，中根部黄中带灰，厚腻粘滑。
主病	中虚寒湿；湿郁化热。
病例	肾阳不足，湿郁化热。

北京中医药大学基础医学院中医诊断系设计制作
联系地址： 北京市北三环东路11号 邮编：100029
电话：86-10-64287074
E-mail：chenjiaxu@hotmail.com

关键词	淡白舌边白中灰苔
形象	舌淡而有齿痕。边尖苔白腻，中部灰黑。
主病	中焦虚寒。
病例	气阴两虚，寒从中生。

北京中医药大学基础医学院中医诊断系设计制作
联系地址： 北京市北三环东路11号 邮编：100029
电话：86-10-64287074
E-mail：chenjiaxu@hotmail.com

关键词	淡白舌薄白滑润苔
形象	舌质浅淡，略显瘦薄。苔薄白滑润，如涂一层米汤。
主病	脾阳虚损，水湿上溢；外感寒湿。
病例	脾虚不运，痰浊上泛。

北京中医药大学基础医学院中医诊断系设计制作
联系地址： 北京市北三环东路11号 邮编：100029
电话：86-10-64287074
E-mail：chenjiaxu@hotmail.com

关键词	淡白舌薄白腻苔
形象	舌质浅淡娇嫩。苔薄而中见白腻。
主病	中焦虚寒；外感寒湿。
病例	脾虚湿盛，气血俱虚。

北京中医药大学基础医学院中医诊断系设计制作
联系地址： 北京市北三环东路11号 邮编：100029
电话：86-10-64287074
E-mail：chenjiaxu@hotmail.com

关键词	淡白舌薄白苔	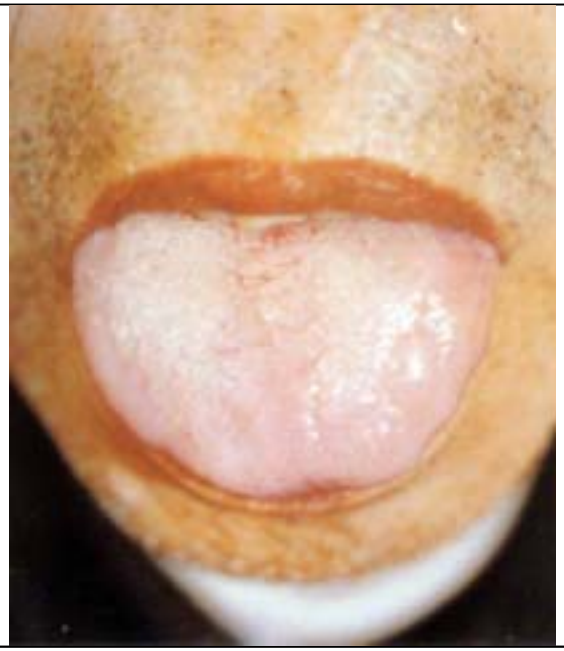
形象	舌色浅淡偏暗，舌体浮胖娇嫩，边有齿痕。舌苔薄白而润，边尖光莹，中显淡黄。	
主病	气血不足；气阴两亏；阴虚，脾胃虚寒。	
病例	元气虚衰，心阳不振，气血郁阻。	

北京中医药大学基础医学院中医诊断系设计制作
联系地址： 北京市北三环东路11号 邮编：100029
电话：86-10-64287074
E-mail：chenjiaxu@hotmail.com

关键词	淡白舌薄白苔
形象	舌质淡白瘦薄。苔薄白，干湿适中。
主病	脾胃虚寒；气血双亏。
病例	阳虚水湿不化。

北京中医药大学基础医学院中医诊断系设计制作
联系地址： 北京市北三环东路11号 邮编：100029
电话：86-10-64287074
E-mail：chenjiaxu@hotmail.com

关键词	淡白舌薄黄苔
形象	舌淡白而胖。苔薄黄而有裂纹。
主病	气虚津少；气虚津少夹湿。
病例	气阴不足，湿浊内蕴。

北京中医药大学基础医学院中医诊断系设计制作
联系地址： 北京市北三环东路11号 邮编：100029
电话：86-10-64287074
E-mail：chenjiaxu@hotmail.com

关键词	淡白舌薄黄苔
形象	舌质色淡而嫩。满布薄黄苔，舌尖少苔，干湿适中。
主病	气虚津少夹湿；中虚寒湿；气虚浮热上扰。
病例	气虚湿盛，浮热上扰。

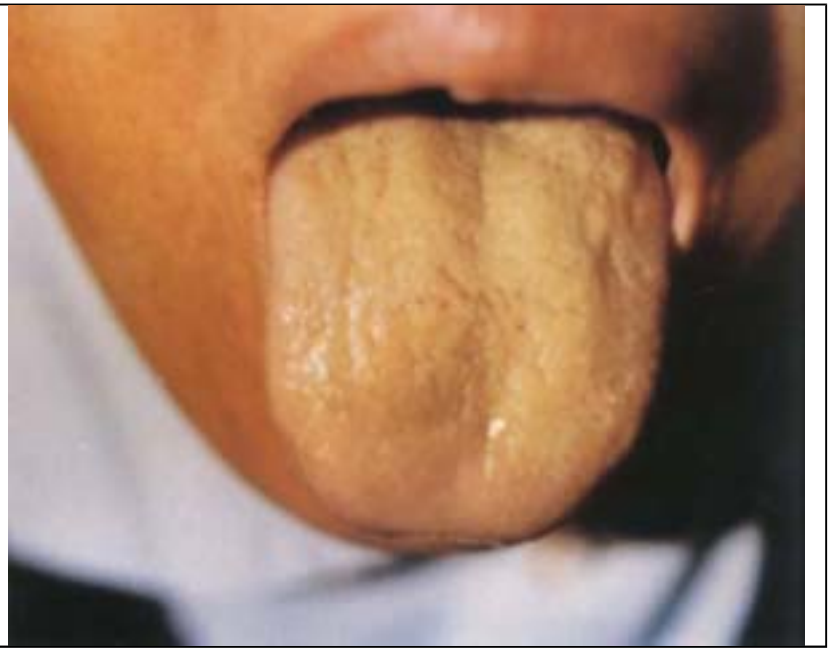

北京中医药大学基础医学院中医诊断系设计制作
联系地址： 北京市北三环东路11号 邮编：100029
电话：86-10-64287074
E-mail：chenjiaxu@hotmail.com

关键词	淡白舌薄黄苔	
形象	舌淡白瘦嫩。苔薄老黄，边尖光莹。	
主病	气血双亏；气虚津少；虚阳浮越。	
病例	气血双亏，阳虚热浮。	

北京中医药大学基础医学院中医诊断系设计制作
联系地址： 北京市北三环东路11号 邮编：100029
电话：86-10-64287074
E-mail：chenjiaxu@hotmail.com

关键词	淡白舌黑燥苔
形象	舌淡白而胖。苔灰黑燥裂，边尖仍白。
主病	阳虚寒极；中阳失运，湿食不化。
病例	阳虚痰湿上蒙清窍。

北京中医药大学基础医学院中医诊断系设计制作
联系地址： 北京市北三环东路11号 邮编：100029
电话：86-10-64287074
E-mail：chenjiaxu@hotmail.com

关键词	淡白舌红点白腻淡黄苔
形象	舌质淡白，边尖略红，尖有红点。白腻苔满布，微笼淡黄色。
主病	阳虚热浮，心火妄动；气虚津少夹湿。
病例	阴阳俱虚，虚火内动。

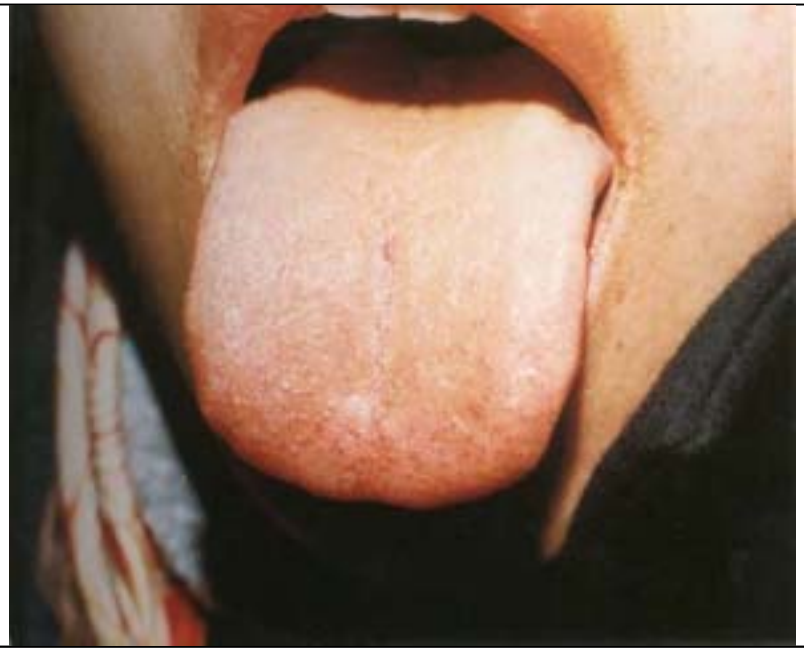

北京中医药大学基础医学院中医诊断系设计制作
联系地址： 北京市北三环东路11号 邮编：100029
电话：86-10-64287074
E-mail：chenjiaxu@hotmail.com

关键词	淡白舌黄干苔
形象	舌色浅淡，尖有黑点。苔色正黄，中、根部厚而干燥。
主病	脾虚湿郁化热；湿热内盛；气虚津少，浮热上扰；表邪入里化热伤津。
病例	脾阳不振，湿郁化热。

北京中医药大学基础医学院中医诊断系设计制作
联系地址： 北京市北三环东路11号 邮编：100029
电话：86-10-64287074
E-mail：chenjiaxu@hotmail.com

关键词	淡白舌黄滑苔	
形象	舌淡偏暗。舌体胖嫩。苔薄腻水滑，右侧偏厚，微笼淡黄。	
主病	外感为邪入半表半里；内伤为下焦寒湿，脾阳不振；或为脾虚而肝胆湿热。	
病例	脾阳不振，中焦寒湿，有化热之势。	

北京中医药大学基础医学院中医诊断系设计制作
联系地址： 北京市北三环东路11号 邮编：100029
电话：86-10-64287074
E-mail：chenjiaxu@hotmail.com

关键词	淡白舌黄腻中黑苔
形象	舌浅淡偏暗。中部苔黄厚腻，中心一点灰黑苔。
主病	中焦寒湿化热；阳虚湿阻血瘀。
病例	阳虚湿郁血滞。

北京中医药大学基础医学院中医诊断系设计制作
联系地址： 北京市北三环东路11号 邮编：100029
电话：86-10-64287074
E-mail：chenjiaxu@hotmail.com

关键词	淡白舌黄粘腻苔
形象	舌淡偏暗。苔由白转黄，颗粒紧密胶结，如涂蛋清。
主病	气虚湿阻血瘀；湿热痰涎胶结。
病例	脾虚痰湿化热。

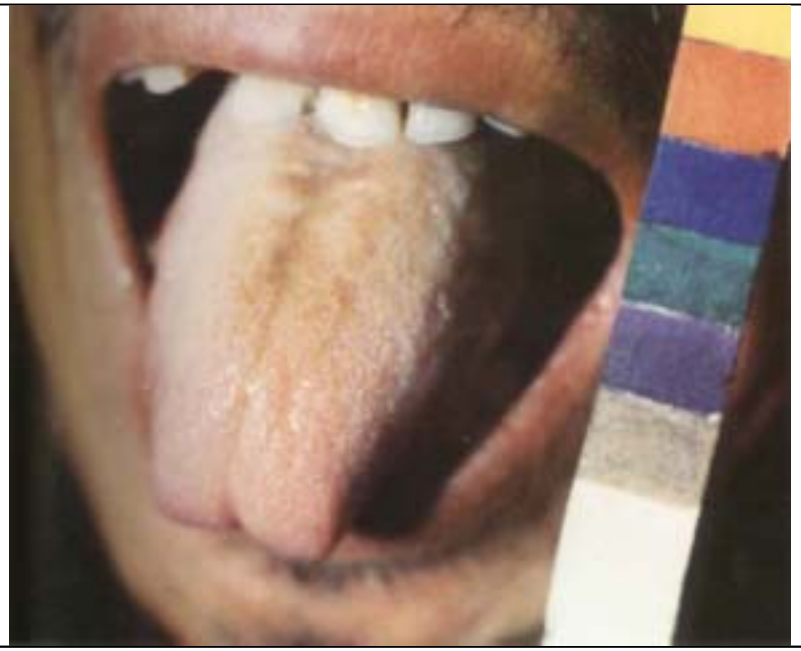

北京中医药大学基础医学院中医诊断系设计制作
联系地址： 北京市北三环东路11号 邮编：100029
电话：86-10-64287074
E-mail：chenjiaxu@hotmail.com

关键词	淡白舌尖白根黄苔	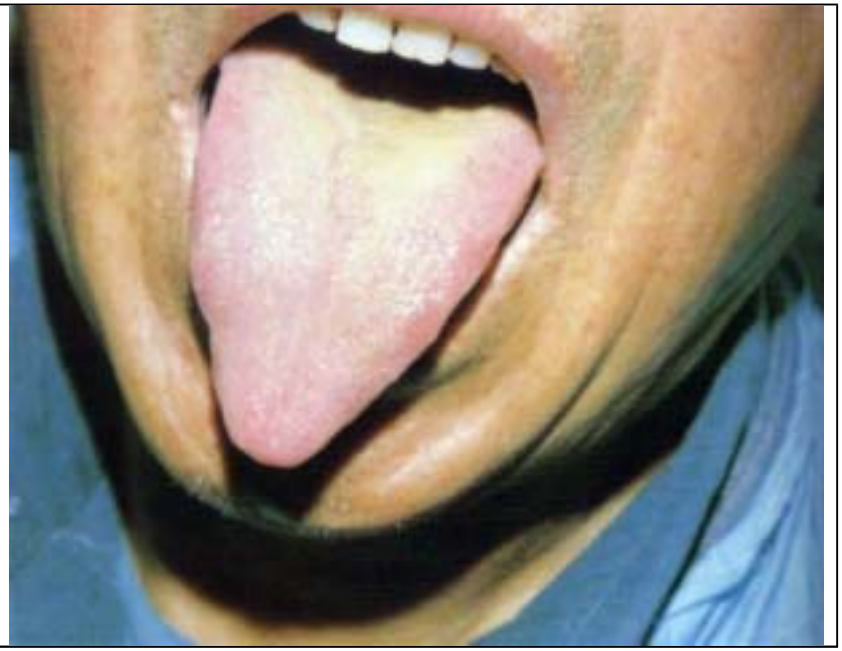
形象	舌色浅淡。舌尖苔薄白，根部黄腻。	
主病	胸阳不振，下焦湿热；表邪化热入里。	
病例	阳虚外感，化热入里。	

北京中医药大学基础医学院中医诊断系设计制作
联系地址： 北京市北三环东路11号 邮编：100029
电话：86-10-64287074
E-mail：chenjiaxu@hotmail.com

关键词	淡白舌类剥苔	
形象	舌色淡白，舌质胖而有齿痕。苔白而润，中部剥脱，仍有新生颗粒。	
主病	气虚阴伤；久病气血不续。	
病例	气阴两虚，虚火上炎。	

北京中医药大学基础医学院中医诊断系设计制作
联系地址： 北京市北三环东路11号 邮编：100029
电话：86-10-64287074
E-mail：chenjiaxu@hotmail.com

关键词	淡白舌熟白苔
形象	舌质胖嫩浅淡。苔白厚积，明而不透，好似煮熟。
主病	气血双亏，阳气虚极。
病例	中阳不足，气血俱虚。

北京中医药大学基础医学院中医诊断系设计制作
联系地址： 北京市北三环东路11号 邮编：100029
电话：86-10-64287074
E-mail：chenjiaxu@hotmail.com

关键词	淡白舌双黄苔	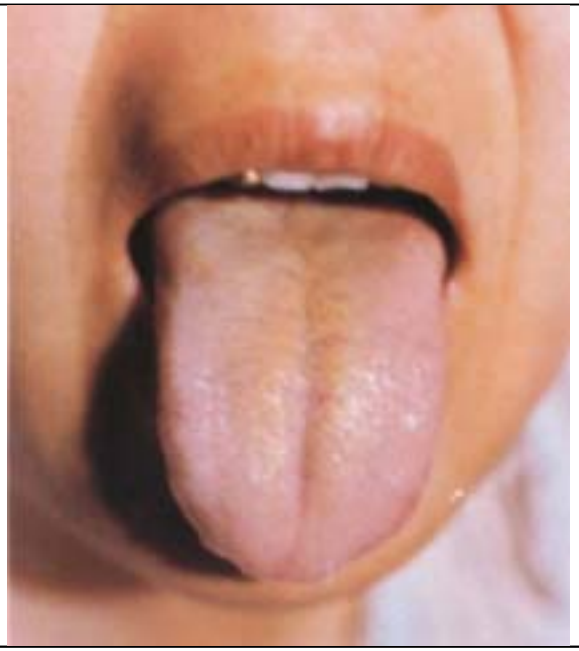
形象	舌质色淡偏暗，有齿痕。满布薄白苔，中有两条黄苔，干湿适中。	
主病	外感为表邪入里化热，表犹未解；内伤为热聚胃肠；脾胃虚弱，痰湿停聚；气虚血瘀湿滞。	
病例	胸痹，气虚血瘀湿阻。	

北京中医药大学基础医学院中医诊断系设计制作
联系地址： 北京市北三环东路11号 邮编：100029
电话：86-10-64287074
E-mail：chenjiaxu@hotmail.com

关键词	淡白舌透明苔
形象	舌质淡嫩。舌苔极薄，淡白湿亮，骤视如无苔，实乃透明。
主病	脾胃虚寒。
病例	脾阳不振，水湿不化。

北京中医药大学基础医学院中医诊断系设计制作
联系地址： 北京市北三环东路11号 邮编：100029
电话：86-10-64287074
E-mail：chenjiaxu@hotmail.com

关键词	淡白舌雪花苔
形象	舌质浅淡胖嫩。苔极稀薄，却洁白光亮如片片雪花堆积舌上。
主病	脾阳衰败。
病例	脾阳不振，胃无生气。

北京中医药大学基础医学院中医诊断系设计制作
联系地址： 北京市北三环东路11号 邮编：100029
电话：86-10-64287074
E-mail：chenjiaxu@hotmail.com

关键词	淡白瘦薄舌少苔	
形象	舌质淡白瘦薄，舌尖光莹。苔薄白稀少，津液亦少。	
主病	阴阳两虚，气血不足；阳气虚损，津液不足。	
病例	肾阳虚，气血双亏。	

北京中医药大学基础医学院中医诊断系设计制作
联系地址： 北京市北三环东路11号 邮编：100029
电话：86-10-64287074
E-mail：chenjiaxu@hotmail.com

关键词	淡白痿软舌黄腻苔
形象	舌淡胖嫩而有齿痕，痿软而不能伸出口外。中部苔黄厚腻。
主病	气血两亏；脾虚湿热内蕴。
病例	气血双亏，痰热交阻。

北京中医药大学基础医学院中医诊断系设计制作
联系地址： 北京市北三环东路11号 邮编：100029
电话：86-10-64287074
E-mail：chenjiaxu@hotmail.com

关键词	暗红夹瘀舌偏灰腻苔
形象	舌红晦暗，夹有青紫瘀斑及红点。苔花腻离散，由白转灰黄，左侧尚白。
主病	胃阳不振，寒湿凝滞；肝胆湿热，气滞血瘀。
病例	痰湿阻络，湿热下注。

北京中医药大学基础医学院中医诊断系设计制作
联系地址： 北京市北三环东路11号 邮编：100029
电话：86-10-64287074
E-mail：chenjiaxu@hotmail.com

关键词	暗红胖大舌白腻淡黄苔
形象	舌红偏暗，胖大而有红点。苔白腻略厚，微笼淡黄。
主病	表邪化热入里；阳虚停湿，血热上壅；湿热痰饮上溢；酒毒冲逆。
病例	阳虚水停，血热壅滞。

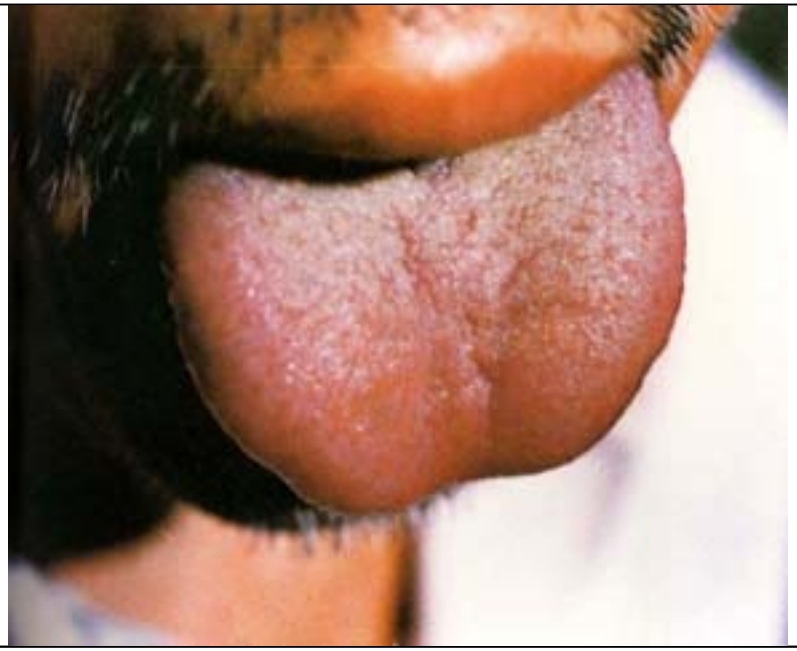

北京中医药大学基础医学院中医诊断系设计制作
联系地址： 北京市北三环东路11号 邮编：100029
电话：86-10-64287074
E-mail：chenjiaxu@hotmail.com

关键词	暗红少苔舌
形象	舌红而晦暗。苔均匀稀薄而少，较滑润。
主病	热盛伤阴，气血壅滞；湿热入营，阴伤而滞。
病例	湿热入营伤阴。

北京中医药大学基础医学院中医诊断系设计制作
联系地址： 北京市北三环东路11号 邮编：100029
电话：86-10-64287074
E-mail：chenjiaxu@hotmail.com

关键词	暗红舌淡黄苔	
形象	舌红偏暗，胖嫩有齿痕。苔白厚腻微笼淡黄。	
主病	风寒邪盛，邪传半里；表证化热入营；脾虚湿郁化热。	
病例	脾肾阳虚，水湿停留。	

北京中医药大学基础医学院中医诊断系设计制作
联系地址： 北京市北三环东路11号 邮编：100029
电话：86-10-64287074
E-mail：chenjiaxu@hotmail.com

关键词	暗红舌焦黄燥裂苔
形象	舌红偏暗。苔焦黄如饭粑，厚而干裂。
主病	阳阴实热重证；胃肠热结气血壅滞。
病例	中风，胃肠热结，腑气不通。

北京中医药大学基础医学院中医诊断系设计制作
联系地址： 北京市北三环东路11号 邮编：100029
电话：86-10-64287074
E-mail：chenjiaxu@hotmail.com

关键词	暗红无苔少津舌	
形象	舌暗红胖嫩。无苔而有裂纹，望之似润，实则无津。	
主病	营热伤阴，阴虚火旺；胃肾气阴告竭。	
病例	营热伤津夹瘀。	

北京中医药大学基础医学院中医诊断系设计制作
联系地址： 北京市北三环东路11号 邮编：100029
电话：86-10-64287074
E-mail：chenjiaxu@hotmail.com

关键词	暗紫红星舌白积粉苔
形象	舌紫暗，尖略红。苔白厚腻如积粉，满布红色星点。
主病	温热或瘟毒入血；热毒乘心；血蕴湿热；营热夹瘀；热聚三焦；邪热浮经。
病例	营卫合邪，血蕴湿热。

北京中医药大学基础医学院中医诊断系设计制作
联系地址： 北京市北三环东路11号 邮编：100029
电话：86-10-64287074
E-mail：chenjiaxu@hotmail.com

关键词	暗紫舌淡黄水滑苔	
形象	舌紫暗带灰。苔薄白水滑，根部淡黄。	
主病	外感寒湿，水气上溢；中焦阳虚，痰热瘀阻；素有瘀血，酒客湿聚。	
病例	痰湿凝滞，血瘀胸膈。	

北京中医药大学基础医学院中医诊断系设计制作
联系地址： 北京市北三环东路11号 邮编：100029
电话：86-10-64287074
E-mail：chenjiaxu@hotmail.com

关键词	暗紫舌黄白腻干苔
形象	舌绛紫晦暗。苔白厚腻而干，夹黄色颗粒。
主病	湿滞血瘀津伤；湿盛热郁血滞；湿热、顽痰、食积，郁遏气血。
病例	中风，痰热腑实，瘀血阻络。

北京中医药大学基础医学院中医诊断系设计制作
联系地址： 北京市北三环东路11号 邮编：100029
电话：86-10-64287074
E-mail：chenjiaxu@hotmail.com

关键词	暗紫舌黄腐苔
形象	舌青紫晦暗，胖大而有瘀斑。苔白腐淡黄，前半薄而根厚积。
主病	营热夹瘀；血蕴湿热；寒湿瘀血，真寒假热。
病例	寒湿伤阳，血脉凝滞。

北京中医药大学基础医学院中医诊断系设计制作
联系地址： 北京市北三环东路11号 邮编：100029
电话：86-10-64287074
E-mail：chenjiaxu@hotmail.com

关键词	暗紫舌黄腻苔	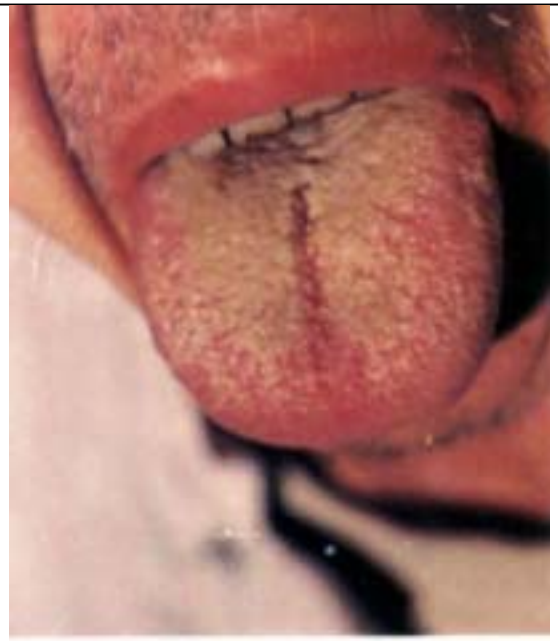
形象	舌质紫暗，体胖苍老，中有纵裂如槽。舌苔黄腻，根厚边薄，望之干，扪之润。	
主病	血蕴湿热；营热夹瘀；痰热交结；胃肠实热。	
病例	脾虚痰热，气滞血瘀。	

北京中医药大学基础医学院中医诊断系设计制作
联系地址： 北京市北三环东路11号 邮编：100029
电话：86-10-64287074
E-mail：chenjiaxu@hotmail.com

关键词	淡红苍老舌白厚腻苔
形象	舌淡红偏暗，舌质苍老。苔白厚腻，微笼淡黄。
主病	饮食、湿浊停滞；痰湿阻滞，气血不活。
病例	肝胆湿热。

北京中医药大学基础医学院中医诊断系设计制作
联系地址： 北京市北三环东路11号 邮编：100029
电话：86-10-64287074
E-mail：chenjiaxu@hotmail.com

关键词	淡红齿痕舌薄白滑润苔	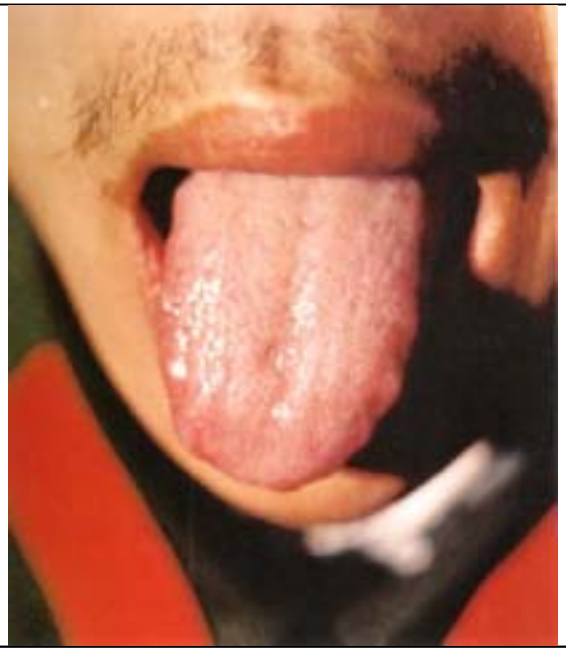
形象	舌淡红而有齿痕，老嫩适中。苔薄白而滑润。	
主病	外感湿邪；气虚湿盛；正常人。	
病例	脾虚湿盛体质。	

北京中医药大学基础医学院中医诊断系设计制作
联系地址： 北京市北三环东路11号 邮编：100029
电话：86-10-64287074
E-mail：chenjiaxu@hotmail.com

关键词	淡红齿痕舌薄白滑润苔
形象	舌淡红偏暗，边有齿痕。苔白腻滑润，仍可见舌质。
主病	脾虚湿盛；气虚湿滞血瘀。
病例	阳邪厥逆，血瘀不行。

北京中医药大学基础医学院中医诊断系设计制作
联系地址： 北京市北三环东路11号 邮编：100029
电话：86-10-64287074
E-mail：chenjiaxu@hotmail.com

关键词	淡红光莹舌（镜面舌）
形象	舌嫩略红，边有裂纹。光莹无苔，平滑如镜。
主病	胃肾阴虚；气血两虚；阴虚火旺。
病例	胃阴不足。

北京中医药大学基础医学院中医诊断系设计制作
联系地址： 北京市北三环东路11号 邮编：100029
电话：86-10-64287074
E-mail：chenjiaxu@hotmail.com

关键词	淡红光莹舌
形象	舌淡红娇嫩。光莹无苔。（白点为津液反光）
主病	气阴双亏；气血两虚；胃肾阴伤。
病例	气阴两亏。

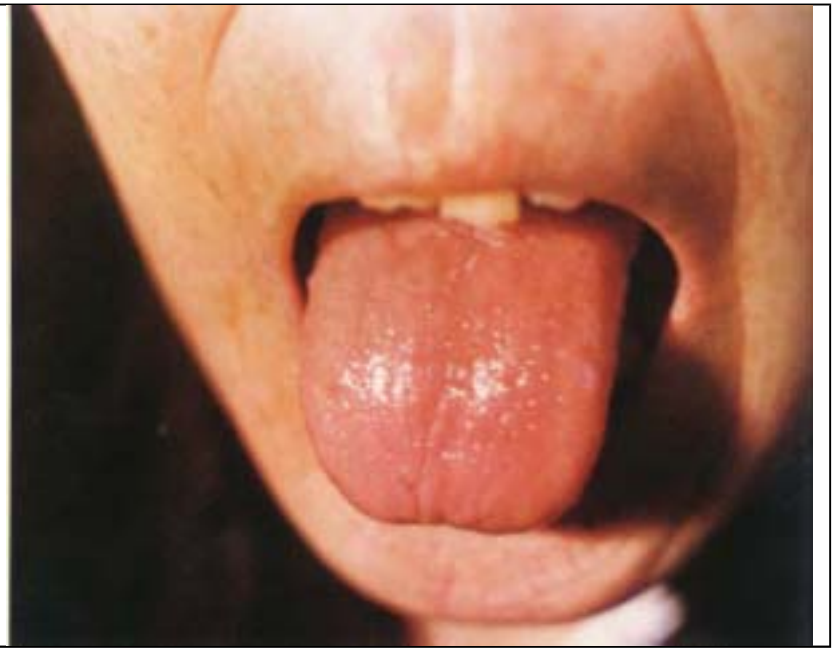

北京中医药大学基础医学院中医诊断系设计制作
联系地址： 北京市北三环东路11号 邮编：100029
电话：86-10-64287074
E-mail：chenjiaxu@hotmail.com

关键词	淡红黑点舌晦暗少苔
形象	舌淡红胖嫩，边有齿痕与黑点，色泽晦暗。苔薄白稀少，边尖光莹无苔。
主病	脾虚胃无生气；气虚血滞；气虚血热。
病例	气血双亏，血瘀生热。

北京中医药大学基础医学院中医诊断系设计制作
联系地址： 北京市北三环东路11号 邮编：100029
电话：86-10-64287074
E-mail：chenjiaxu@hotmail.com

关键词	淡红红点舌白滑根灰苔
形象	舌淡红，尖有红点。满布白滑苔，根厚腻发灰。
主病	温热入血；热毒乘心；湿热蕴于血分；寒湿郁久化热。
病例	湿郁化热，虚阳上浮。

北京中医药大学基础医学院中医诊断系设计制作
联系地址： 北京市北三环东路11号 邮编：100029
电话：86-10-64287074
E-mail：chenjiaxu@hotmail.com

关键词	淡红红点舌白腻淡黄苔
形象	舌淡红而胖，边有红点。苔白腻略厚，隐隐带淡黄色。
主病	外感表邪将欲传里；湿热蕴于血分。
病例	肝胆湿热。

北京中医药大学基础医学院中医诊断系设计制作
联系地址： 北京市北三环东路11号 邮编：100029
电话：86-10-64287074
E-mail：chenjiaxu@hotmail.com

关键词	淡红红点舌白腻苔
形象	舌淡红，边有许多红点，有齿痕。苔白腻不厚。
主病	温热入血；热毒乘心；温热蕴于血分；寒湿痰饮停聚化热。
病例	气虚血瘀。

北京中医药大学基础医学院中医诊断系设计制作
联系地址： 北京市北三环东路11号 邮编：100029
电话：86-10-64287074
E-mail：chenjiaxu@hotmail.com

关键词	淡红舌红点舌半截黄腻苔	
形象	舌淡红而胖，边尖有红点。前半苔薄白，后半苔黄腻。	
主病	湿热蕴于血分；湿温热入营血；表邪入里，湿浊化热。	
病例	感冒挟湿，血蕴湿热。	

北京中医药大学基础医学院中医诊断系设计制作
联系地址： 北京市北三环东路11号 邮编：100029
电话：86-10-64287074
E-mail：chenjiaxu@hotmail.com

关键词	淡红红点舌薄白腻苔
形象	舌淡红，有红点。苔白腻不厚，干湿适中。
主病	湿热入血；热毒乘心；肝胆湿热。
病例	肝胆湿热。

北京中医药大学基础医学院中医诊断系设计制作
联系地址： 北京市北三环东路11号 邮编：100029
电话：86-10-64287074
E-mail：chenjiaxu@hotmail.com

关键词	淡红红点舌薄白水滑苔	
形象	舌淡红，边尖许多红点突出。苔薄白，中滑腻。	
主病	温热入血；热毒乘心；湿热蕴于血分；寒湿痰饮停聚化热	
病例	血蕴湿热。	

北京中医药大学基础医学院中医诊断系设计制作
联系地址： 北京市北三环东路11号 邮编：100029
电话：86-10-64287074
E-mail：chenjiaxu@hotmail.com

关键词	淡红红点紫斑舌薄白腻苔
形象	舌淡红而胖，边尖有红点和大片紫斑。苔白腻而润。
主病	温热入血；热毒乘心；湿热蕴于血分。
病例	血蕴湿热夹瘀。

北京中医药大学基础医学院中医诊断系设计制作
联系地址： 北京市北三环东路11号 邮编：100029
电话：86-10-64287074
E-mail：chenjiaxu@hotmail.com

关键词	淡红晦暗黑点舌白腻苔
形象	舌淡红而暗，满布红点，有的发黑，舌体略胖。苔白厚腻。
主病	脾虚湿滞血瘀；湿热蕴于血分。
病例	肝郁气滞血瘀。

北京中医药大学基础医学院中医诊断系设计制作
联系地址： 北京市北三环东路11号 邮编：100029
电话：86-10-64287074
E-mail：chenjiaxu@hotmail.com

关键词	淡红晦暗胖大舌薄白苔
形象	舌胖大，有红点，色淡红晦暗。苔薄白。
主病	阳虚停湿，气滞血壅；外感风寒失解，热入营血。
病例	气虚血滞。

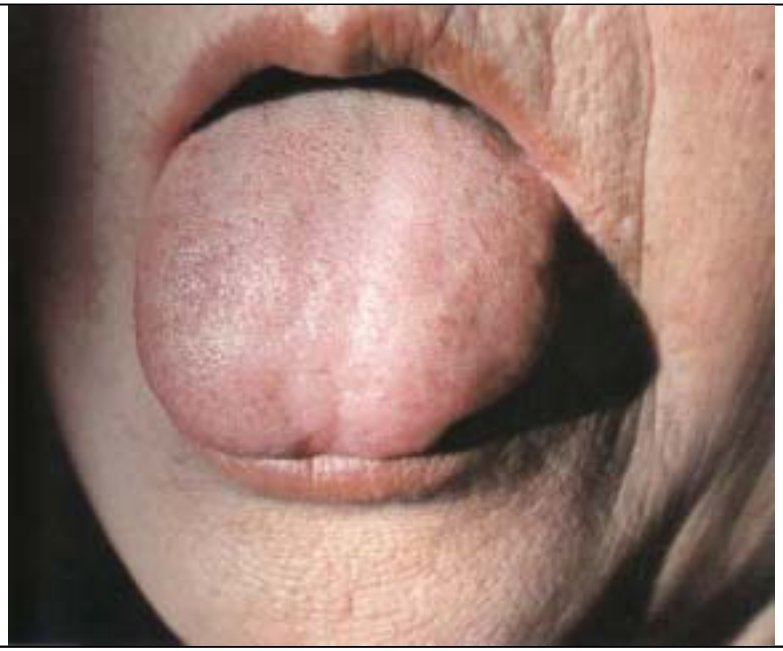

北京中医药大学基础医学院中医诊断系设计制作
联系地址： 北京市北三环东路11号 邮编：100029
电话：86-10-64287074
E-mail：chenjiaxu@hotmail.com

关键词	淡红晦暗舌剥脱苔
形象	舌质淡红晦暗。苔薄白根黄，中有剥脱。
主病	气血不足；湿热伤阴。
病例	气阴两虚。

北京中医药大学基础医学院中医诊断系设计制作
联系地址： 北京市北三环东路11号 邮编：100029
电话：86-10-64287074
E-mail：chenjiaxu@hotmail.com

关键词	淡红晦暗舌薄白干苔
形象	舌淡红晦暗，边有瘀斑。苔薄白而干。
主病	气虚津少；燥气伤肺；气虚血瘀。
病例	脾不统血，气滞血瘀。

北京中医药大学基础医学院中医诊断系设计制作
联系地址： 北京市北三环东路11号 邮编：100029
电话：86-10-64287074
E-mail：chenjiaxu@hotmail.com

关键词	淡红晦暗舌黄滑腻苔	
形象	舌淡红晦暗，尖有黑点。苔由白转淡黄，厚而滑腻。	
主病	热邪入里初期；湿温病；黄疸；湿热血瘀。	
病例	脾虚湿热血瘀。	

北京中医药大学基础医学院中医诊断系设计制作
联系地址： 北京市北三环东路11号 邮编：100029
电话：86-10-64287074
E-mail：chenjiaxu@hotmail.com

关键词	淡红尖刺舌白腻干苔	
形象	舌质淡红，边尖有突起点刺。苔白腻干燥，中部较厚。	
主病	湿盛热郁；津伤湿滞；营卫合邪。	
病例	湿毒内蕴营血，外受风寒表邪。	

北京中医药大学基础医学院中医诊断系设计制作
联系地址： 北京市北三环东路11号 邮编：100029
电话：86-10-64287074
E-mail：chenjiaxu@hotmail.com

关键词	淡红尖红红点舌白腻干苔
形象	舌淡红瘦薄，舌尖红，许多红点突起舌面。苔白腻而干。
主病	气血两虚，阴虚火旺；湿热蕴于血分；热毒乘心；湿热入血，津伤湿滞。
病例	血分湿热。

北京中医药大学基础医学院中医诊断系设计制作
联系地址： 北京市北三环东路11号 邮编：100029
电话：86-10-64287074
E-mail：chenjiaxu@hotmail.com

关键词	淡红裂纹舌薄白苔
形象	舌淡红，舌中纵横裂纹如冰片纹。苔薄白而润。
主病	老年阴虚；脾虚湿侵。
病例	阴虚肝风内动。

北京中医药大学基础医学院中医诊断系设计制作
联系地址： 北京市北三环东路11号 邮编：100029
电话：86-10-64287074
E-mail：chenjiaxu@hotmail.com

关键词	淡红胖大舌白糙苔
形象	舌淡红胖大。苔薄白，颗粒粗松，干燥如砂石。
主病	暑热伤气；暴热伤津；气阴两伤。
病例	脾虚湿盛化燥。

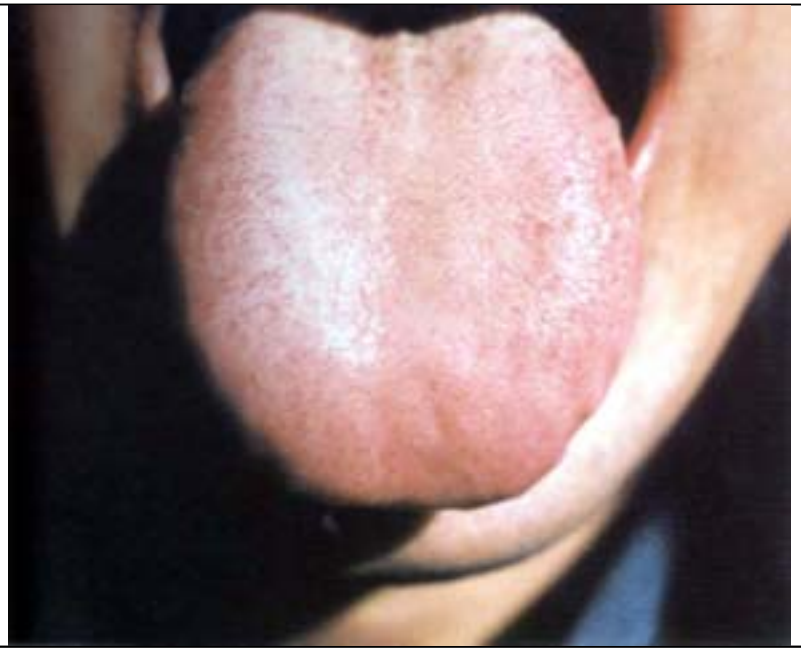

北京中医药大学基础医学院中医诊断系设计制作
联系地址： 北京市北三环东路11号 邮编：100029
电话：86-10-64287074
E-mail：chenjiaxu@hotmail.com

关键词	淡红胖大舌薄白润苔
形象	舌淡红胖嫩。满布薄白湿润苔，颗粒均匀。
主病	外感寒湿；脾虚湿盛。
病例	肺胃湿热，血瘀气滞。

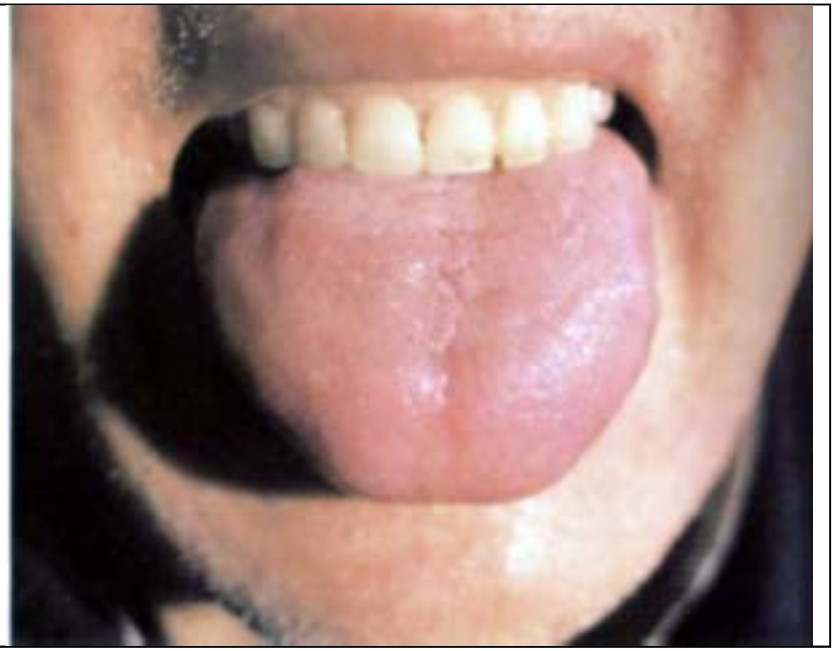

北京中医药大学基础医学院中医诊断系设计制作
联系地址： 北京市北三环东路11号 邮编：100029
电话：86-10-64287074
E-mail：chenjiaxu@hotmail.com

关键词	淡红胖大瘀斑舌黄白苔
形象	舌淡红胖嫩，边有齿痕红点。舌尖有瘀斑。苔薄白腻，夹有淡黄腻苔。
主病	表证未罢，营中有热；营热胃实；营热夹瘀，血蕴湿热。
病例	气虚湿热瘀阻。

北京中医药大学基础医学院中医诊断系设计制作
联系地址： 北京市北三环东路11号 邮编：100029
电话：86-10-64287074
E-mail：chenjiaxu@hotmail.com

关键词	淡红偏暗舌薄白腻苔	
形象	舌质暗红。苔薄白而腻。	
主病	湿温初起，卫阳郁遏；脾虚湿滞血瘀。	
病例	脾虚血瘀。	

北京中医药大学基础医学院中医诊断系设计制作
联系地址： 北京市北三环东路11号 邮编：100029
电话：86-10-64287074
E-mail：chenjiaxu@hotmail.com

关键词	淡红偏暗舌薄白双黄苔
形象	舌淡红偏紫暗。苔白不厚，两边有两条淡黄苔。
主病	表邪入里，表犹未罢；热聚胃肠；寒湿阻络。
病例	中阳不振，湿郁肝胆。

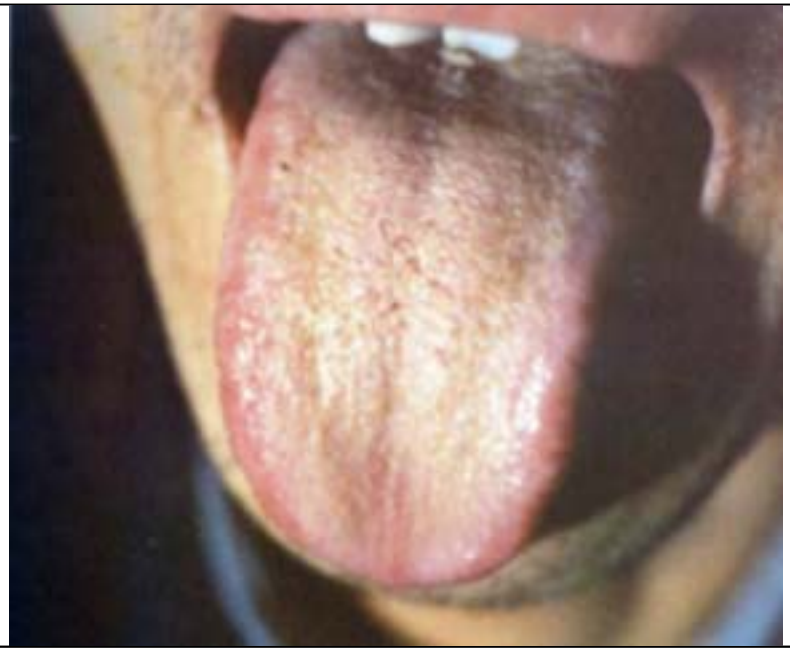

北京中医药大学基础医学院中医诊断系设计制作
联系地址： 北京市北三环东路11号 邮编：100029
电话：86-10-64287074
E-mail：chenjiaxu@hotmail.com

关键词	淡红舌白腐苔黄心
形象	舌淡红。苔白碎腐，中心黄腻。
主病	表证入里，胃肠积热；痰浊湿热熏蒸。
病例	脾胃湿热。

北京中医药大学基础医学院中医诊断系设计制作
联系地址： 北京市北三环东路11号 邮编：100029
电话：86-10-64287074
E-mail：chenjiaxu@hotmail.com

关键词	淡红舌白腐苔黄心
形象	舌淡红。苔白碎腐，中心淡黄。
主病	外感表证入里，胃肠积热；杂病痰食内积，郁久生热。
病例	外感风寒，邪入阳明。

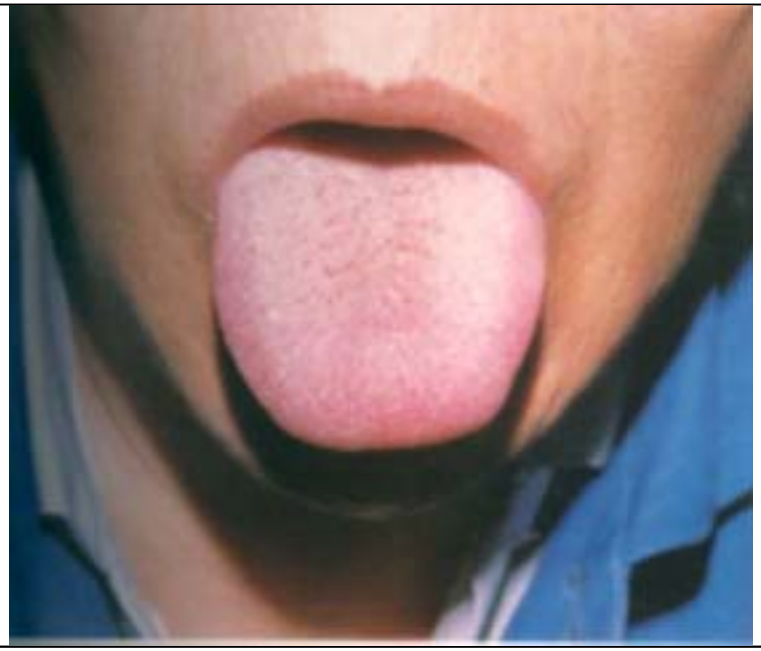

北京中医药大学基础医学院中医诊断系设计制作
联系地址： 北京市北三环东路11号 邮编：100029
电话：86-10-64287074
E-mail：chenjiaxu@hotmail.com

关键词	淡红舌厚腻干苔
形象	舌淡红，尖有红点。苔白厚腻而干，微笼淡黄。
主病	津伤湿滞；湿盛热郁。
病例	湿温初起，化热入里。

北京中医药大学基础医学院中医诊断系设计制作
联系地址： 北京市北三环东路11号 邮编：100029
电话：86-10-64287074
E-mail：chenjiaxu@hotmail.com

关键词	淡红舌白滑根灰苔
形象	舌淡红偏暗。满布白厚滑腻苔，根有灰苔。
主病	寒湿痰饮停聚：阳虚下焦寒湿。
病例	肾阳不足，寒水凌心。

北京中医药大学基础医学院中医诊断系设计制作
联系地址： 北京市北三环东路11号 邮编：100029
电话：86-10-64287074
E-mail：chenjiaxu@hotmail.com

关键词	淡红舌白滑腻苔
形象	舌淡红而嫩。苔白腻水滑，如涂米汤，中根部厚腻而有裂纹。
主病	外感寒湿；水气上溢；寒湿痰饮内停。
病例	痰饮内停，阻滞气血。

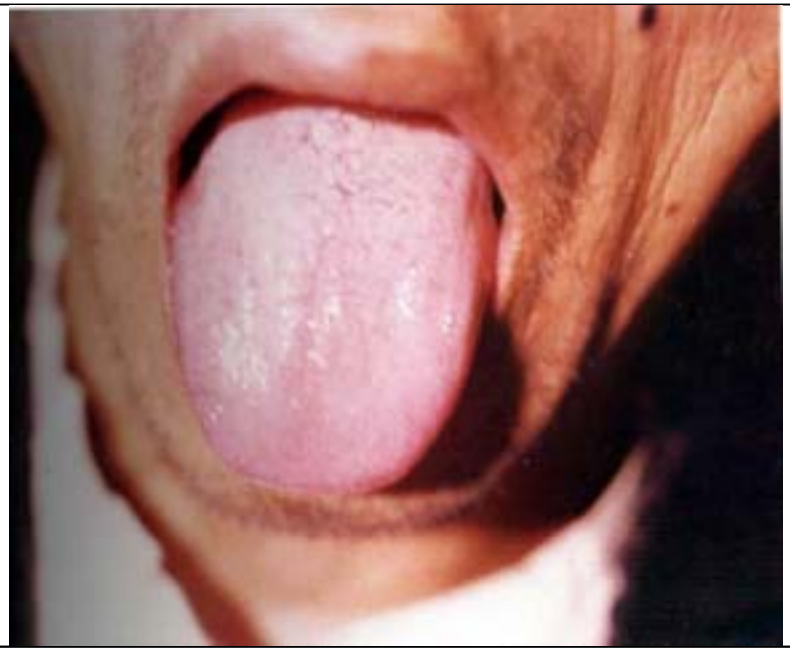

北京中医药大学基础医学院中医诊断系设计制作
联系地址： 北京市北三环东路11号 邮编：100029
电话：86-10-64287074
E-mail：chenjiaxu@hotmail.com

关键词	淡红舌白滑苔黄心
形象	舌淡红。苔白滑腻，中根部淡黄。
主病	外感寒湿，入里化热；痰食内积化热。
病例	中焦湿热。

北京中医药大学基础医学院中医诊断系设计制作
联系地址： 北京市北三环东路11号 邮编：100029
电话：86-10-64287074
E-mail：chenjiaxu@hotmail.com

关键词	淡红舌白积粉苔	
形象	舌淡红略胖，白苔厚腻满布，微笼淡黄色，如积粉堆铺舌面。	
主病	疫毒内盛；内痈为患；热聚在焦，邪热浮经。	
病例	肠痈，湿热阻滞气血。	

北京中医药大学基础医学院中医诊断系设计制作
联系地址： 北京市北三环东路11号 邮编：100029
电话：86-10-64287074
E-mail：chenjiaxu@hotmail.com

关键词	淡红舌白腻淡黄苔
形象	舌淡红。苔白厚腻，微笼淡黄。略显干燥。
主病	饮食或湿浊停滞；湿盛热郁。
病例	湿浊渐退，余热不清。

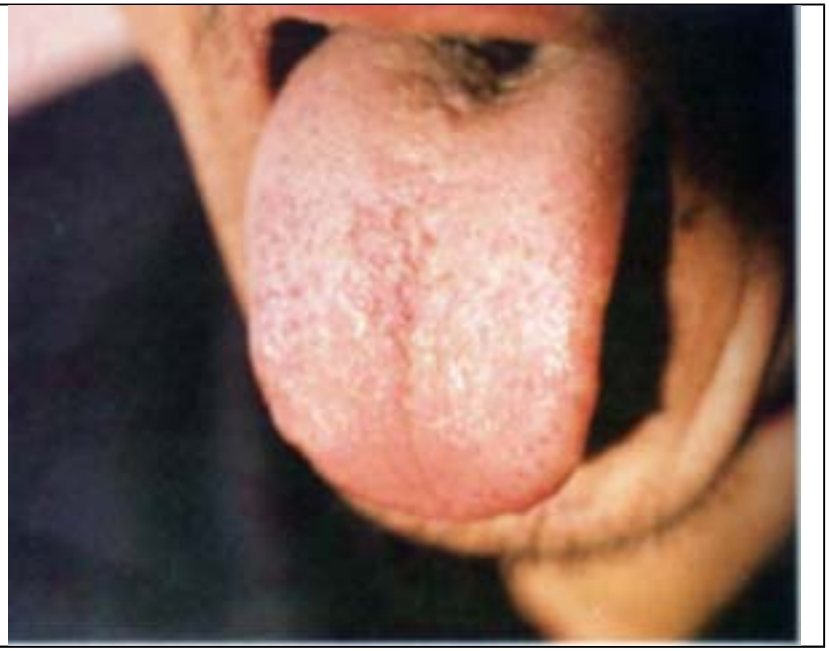

北京中医药大学基础医学院中医诊断系设计制作
联系地址： 北京市北三环东路11号 邮编：100029
电话：86-10-64287074
E-mail：chenjiaxu@hotmail.com

关键词	淡红舌白腻干苔
形象	舌淡红。苔白腻而干，略厚。
主病	湿滞津伤；湿盛热郁。
病例	脾虚湿滞津伤。

北京中医药大学基础医学院中医诊断系设计制作
联系地址： 北京市北三环东路11号 邮编：100029
电话：86-10-64287074
E-mail：chenjiaxu@hotmail.com

关键词	淡红舌白腻根灰苔
形象	舌淡红，有红点。中部苔白厚腻，根部转灰。干燥不润。
主病	寒邪化热，下焦湿热。
病例	湿浊渐退，余热不清。

北京中医药大学基础医学院中医诊断系设计制作
联系地址： 北京市北三环东路11号 邮编：100029
电话：86-10-64287074
E-mail：chenjiaxu@hotmail.com

关键词	淡红舌白腻根灰苔
形象	舌淡红。苔白腻而润，尖少苔，根灰腻。
主病	下焦寒湿；下焦虚寒。
病例	肾阳不足，水气上溢。

北京中医药大学基础医学院中医诊断系设计制作
联系地址： 北京市北三环东路11号 邮编：100029
电话：86-10-64287074
E-mail：chenjiaxu@hotmail.com

关键词	淡红舌白腻花剥苔（地图舌）
形象	舌质淡红，舌体左歪。苔白厚腻，花剥。
主病	阴血不足；气阴两伤；湿热伤阴；风痰阻络。
病例	胃之气阴两虚，痰湿阻络。

北京中医药大学基础医学院中医诊断系设计制作
联系地址： 北京市北三环东路11号 邮编：100029
电话：86-10-64287074
E-mail：chenjiaxu@hotmail.com

关键词	淡红舌白苔黄心根灰腻苔	
形象	舌淡红而嫩。苔边白中黄根黑，舌面粘腻水滑，如涂鸡子黄。	
主病	表邪入里，胃肠积热；痰食内积生热；湿热痰涎交结；气虚痰盛。	
病例	胸痹，气虚痰热阻络。	

北京中医药大学基础医学院中医诊断系设计制作
联系地址： 北京市北三环东路11号 邮编：100029
电话：86-10-64287074
E-mail：chenjiaxu@hotmail.com

关键词	淡红舌半白半黄腻苔
形象	舌淡红而胖。满布白腻苔，左边一条淡黄。
主病	热郁肝胆；脾胃湿热。
病例	肝胆湿热瘀血。

北京中医药大学基础医学院中医诊断系设计制作
联系地址： 北京市北三环东路11号 邮编：100029
电话：86-10-64287074
E-mail：chenjiaxu@hotmail.com

关键词	淡红舌半白滑半黄黑苔
形象	舌淡红。苔右边白滑，渐转淡黄灰黑，左边全黑燥苔。
主病	肝胆热结。
病例	肝胆湿热伤阴。

北京中医药大学基础医学院中医诊断系设计制作
联系地址： 北京市北三环东路11号 邮编：100029
电话：86-10-64287074
E-mail：chenjiaxu@hotmail.com

关键词	淡红舌半截黄灰苔	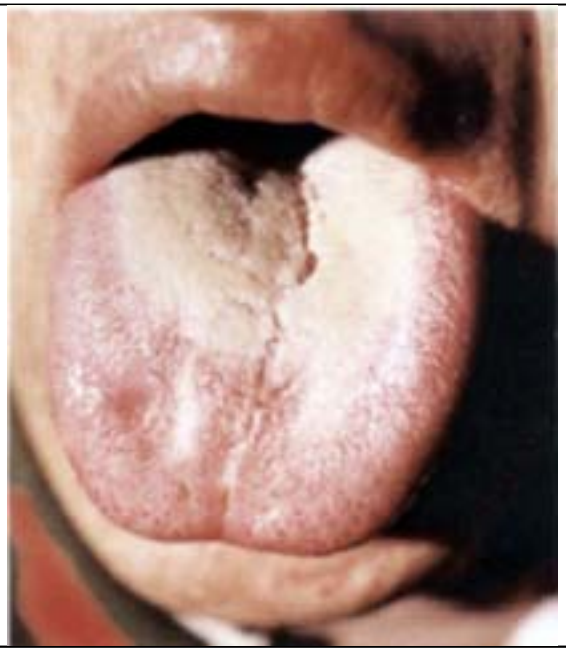
形象	舌淡红苍老，尖有红点。前半部为薄白糙苔，中根部苔黄灰腻，垢浊胶结，如铺土碱粉。	
主病	表邪入里化热；湿热秽浊内盛；痰浊内停化热。	
病例	表邪入里，湿浊化热。	

北京中医药大学基础医学院中医诊断系设计制作
联系地址： 北京市北三环东路11号 邮编：100029
电话：86-10-64287074
E-mail：chenjiaxu@hotmail.com

关键词	淡红舌半截黄浊苔	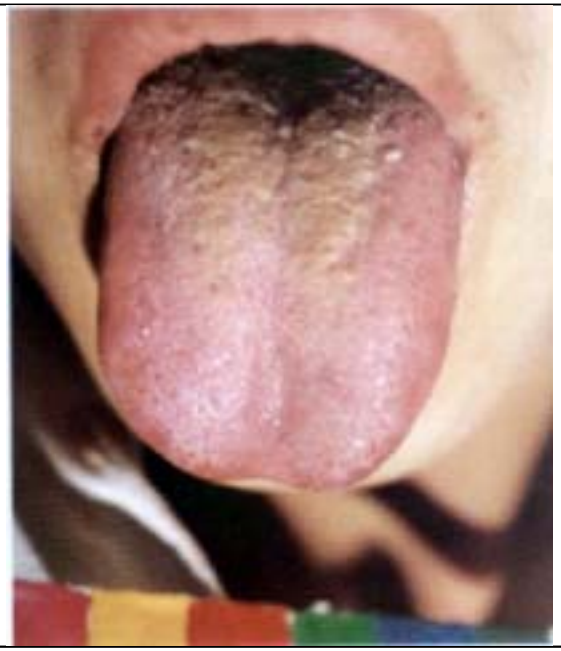
形象	舌淡红。前半部为薄白滑苔，根部苔黄厚，垢浊滑腻。	
主病	表邪入里化热；湿热秽浊内盛；痰湿内停化热。	
病例	下焦湿热。	

北京中医药大学基础医学院中医诊断系设计制作
联系地址： 北京市北三环东路11号 邮编：100029
电话：86-10-64287074
E-mail：chenjiaxu@hotmail.com

关键词	淡红舌边白腻中绿苔
形象	舌淡红而胖。苔白花腻，分布不匀，有离散之势，中间由灰黄转绿，并非染苔。
主病	阳虚寒湿；胃阳不振。
病例	阳虚津不上承，痰湿阻络。

北京中医药大学基础医学院中医诊断系设计制作
联系地址： 北京市北三环东路11号 邮编：100029
电话：86-10-64287074
E-mail：chenjiaxu@hotmail.com

关键词	淡红舌边黄灰腻苔
形象	舌淡红胖嫩。苔黄厚腻，中根部转灰。
主病	脾胃湿热；痰湿郁久化热。
病例	痰热阻络，中风偏瘫。

北京中医药大学基础医学院中医诊断系设计制作
联系地址： 北京市北三环东路11号 邮编：100029
电话：86-10-64287074
E-mail：chenjiaxu@hotmail.com

关键词	淡红舌边黄中灰苔
形象	舌淡红略胖。苔黄厚腻，中部转灰。
主病	脾胃湿热；脾虚湿郁化热。
病例	气虚痰热。

北京中医药大学基础医学院中医诊断系设计制作
联系地址： 北京市北三环东路11号 邮编：100029
电话：86-10-64287074
E-mail：chenjiaxu@hotmail.com

关键词	淡红舌薄白滑润苔
形象	舌淡红，前部有小红点。苔薄白滑润。
主病	外感寒湿；水气上溢；湿热入血。
病例	脾阳已复，湿邪未清，有化热之势。

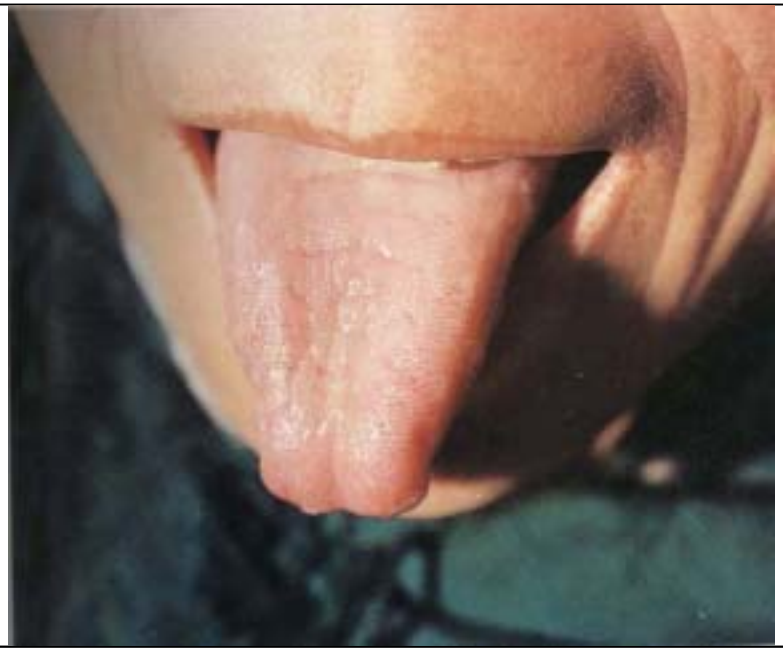

北京中医药大学基础医学院中医诊断系设计制作
联系地址： 北京市北三环东路11号 邮编：100029
电话：86-10-64287074
E-mail：chenjiaxu@hotmail.com

关键词	淡红舌薄白滑苔
形象	舌淡红质嫩。苔白极薄，滑润如涂米汤。
主病	外感寒湿；水气上溢；脾胃虚寒，虚阳上露。
病例	脾肾阳虚，水停血瘀。

北京中医药大学基础医学院中医诊断系设计制作
联系地址： 北京市北三环东路11号 邮编：100029
电话：86-10-64287074
E-mail：chenjiaxu@hotmail.com

关键词	淡红舌薄白黄润苔	
形象	舌淡红。苔薄白淡黄，较湿润。	
主病	风寒在表或风寒化热；表证将化热入里。	
病例	肺热。	

北京中医药大学基础医学院中医诊断系设计制作
联系地址： 北京市北三环东路11号 邮编：100029
电话：86-10-64287074
E-mail：chenjiaxu@hotmail.com

关键词	淡红舌薄白灰干苔
形象	舌淡红，有红点。苔薄白满布，淡灰干裂。
主病	表邪入里化热；湿热入血化燥。
病例	湿热化燥伤阴。

北京中医药大学基础医学院中医诊断系设计制作
联系地址： 北京市北三环东路11号 邮编：100029
电话：86-10-64287074
E-mail：chenjiaxu@hotmail.com

关键词	淡红舌薄白腻苔
形象	舌淡红，有纵裂。苔薄白而腻。
主病	风寒湿邪在表；痰湿内结。
病例	脾虚湿盛。

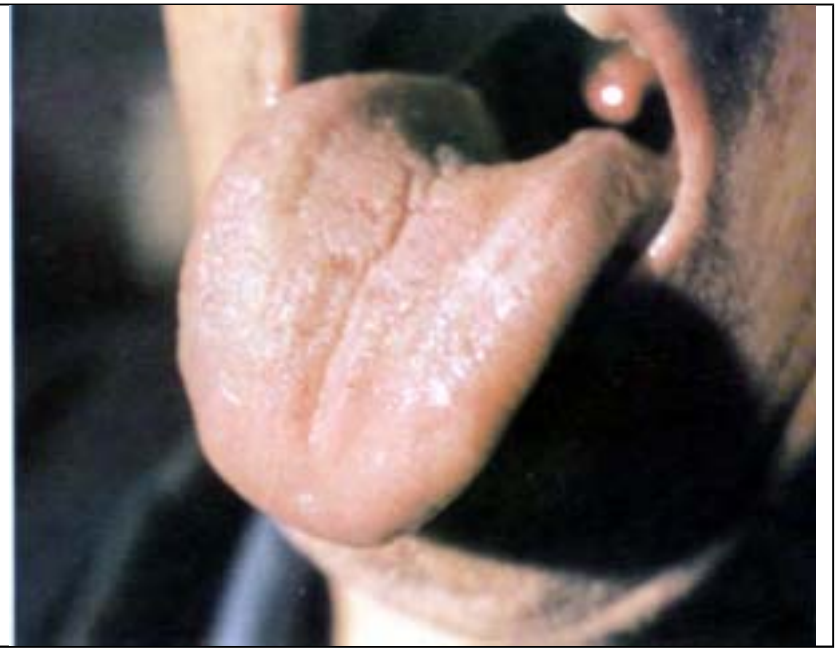

北京中医药大学基础医学院中医诊断系设计制作
联系地址： 北京市北三环东路11号 邮编：100029
电话：86-10-64287074
E-mail：chenjiaxu@hotmail.com

关键词	淡红舌薄白润苔
形象	舌质淡红而嫩，胖瘦适中。苔薄白而湿润。（成片白点为津液反光，以下同此。）
主病	外感初起；内伤小病；正常人。
病例	此例为正常人。

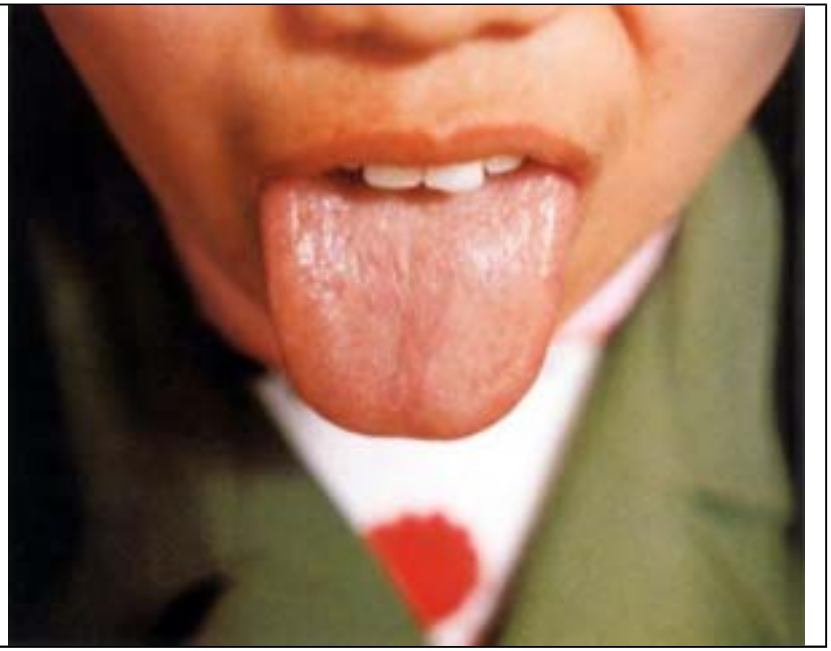

北京中医药大学基础医学院中医诊断系设计制作
联系地址： 北京市北三环东路11号 邮编：100029
电话：86-10-64287074
E-mail：chenjiaxu@hotmail.com

关键词	淡红舌薄白苔
形象	舌淡红而嫩。苔薄白少津，微笼淡黄。
主病	外感燥邪；内伤阴亏；夏季正常舌象。
病例	正常人。

北京中医药大学基础医学院中医诊断系设计制作
联系地址： 北京市北三环东路11号 邮编：100029
电话：86-10-64287074
E-mail：chenjiaxu@hotmail.com

关键词	淡红舌薄白苔	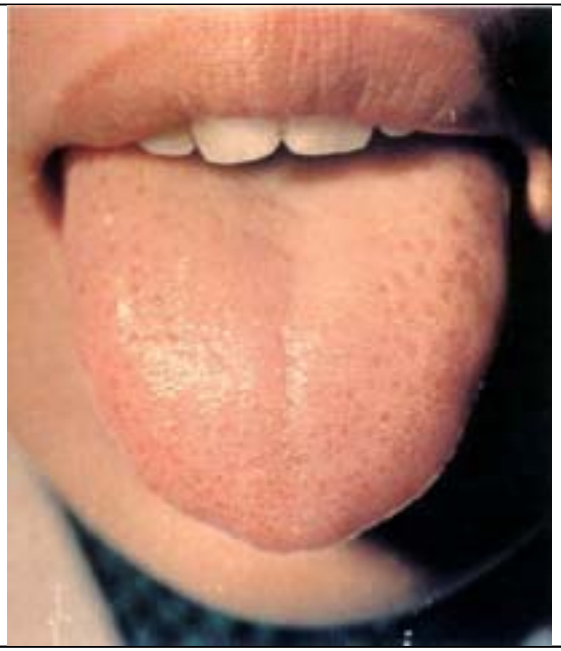
形象	舌淡红略胖，微露红点。苔薄白，干湿老嫩适中。	
主病	外感风热初起；内蕴轻微湿热；正常人。	
病例	正常人。	

北京中医药大学基础医学院中医诊断系设计制作
联系地址： 北京市北三环东路11号 邮编：100029
电话：86-10-64287074
E-mail：chenjiaxu@hotmail.com

关键词	淡红舌淡黄干裂苔	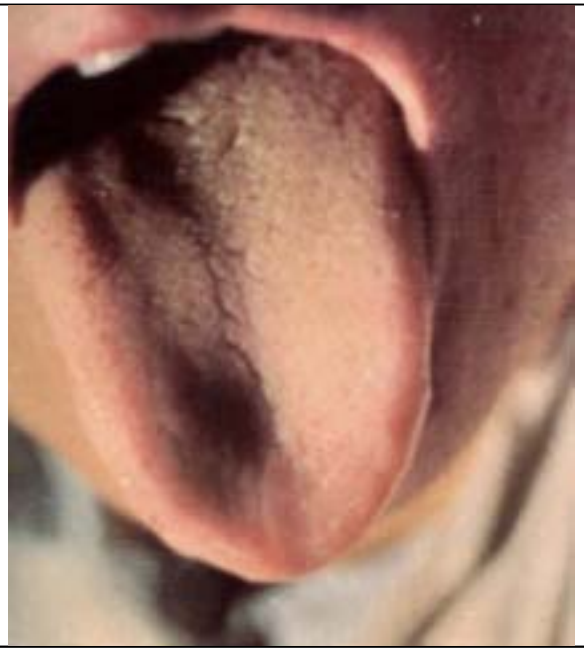
形象	舌质淡红娇嫩，舌尖光莹无苔。苔微黄干裂，中、根部较厚，颗粒粗糙不匀。	
主病	气虚津少；气虚夹湿；浮热上扰；下焦夹湿，上焦不足。	
病例	心阳不振，脾肺气虚。	

北京中医药大学基础医学院中医诊断系设计制作
联系地址： 北京市北三环东路11号 邮编：100029
电话：86-10-64287074
E-mail：chenjiaxu@hotmail.com

关键词	淡红舌淡黄粘腻苔	
形象	舌淡红。苔黄粘腻，颗粒紧密胶粘，如黄色粉末调涂舌上。	
主病	湿热痰涎交结为患；阴虚痰热。	
病例	胸蕴痰热。	

北京中医药大学基础医学院中医诊断系设计制作
联系地址： 北京市北三环东路11号 邮编：100029
电话：86-10-64287074
E-mail：chenjiaxu@hotmail.com

关键词	淡红舌粉白苔
形象	舌淡红。苔白厚腻满布，颗粒疏松，如白粉铺舌上，扪之涩而不燥。
主病	邪热浮经；邪毒内盛；热聚三焦。
病例	湿热互结，聚于三焦。

北京中医药大学基础医学院中医诊断系设计制作
联系地址： 北京市北三环东路11号 邮编：100029
电话：86-10-64287074
E-mail：chenjiaxu@hotmail.com

关键词	淡红舌黑干苔	
形象	舌色略红。中根部有灰黑苔，边尖散在薄白苔，黑苔不厚，津少燥裂。	
主病	热毒内实；伤寒邪传少阴；暑中少阴。	
病例	脾胃湿热黄疸。复感风寒。	

北京中医药大学基础医学院中医诊断系设计制作
联系地址： 北京市北三环东路11号 邮编：100029
电话：86-10-64287074
E-mail：chenjiaxu@hotmail.com

关键词	淡红舌花剥苔（地图舌）
形象	舌质淡红。苔白腻而润，四周多处剥脱，边缘隆起，如地图状。
主病	阴血不足；阴虚湿盛；湿热伤阴。
病例	脾虚胃阴不足。

北京中医药大学基础医学院中医诊断系设计制作
联系地址： 北京市北三环东路11号 邮编：100029
电话：86-10-64287074
E-mail：chenjiaxu@hotmail.com

关键词	淡红舌黄白苔
形象	舌淡红。（照片偏红）苔薄白，夹有淡黄色。
主病	表证化热入里；表证未罢，营中有热。
病例	风热外感，有入里化热之势。

北京中医药大学基础医学院中医诊断系设计制作
联系地址： 北京市北三环东路11号 邮编：100029
电话：86-10-64287074
E-mail：chenjiaxu@hotmail.com

关键词	淡红舌黄糙苔
形象	舌淡红，有齿痕。苔黄燥裂，粗糙如砂石。
主病	阳明热结；气虚津少，或夹湿热。
病例	湿热化燥，气虚不运。

北京中医药大学基础医学院中医诊断系设计制作
联系地址： 北京市北三环东路11号 邮编：100029
电话：86-10-64287074
E-mail：chenjiaxu@hotmail.com

关键词	淡红舌黄腐苔
形象	舌淡红。（照片偏红）苔黄厚，颗粒粗松。
主病	胃肠热结未实，或下后邪退；湿热秽浊内盛。
病例	下焦湿热。

北京中医药大学基础医学院中医诊断系设计制作
联系地址： 北京市北三环东路11号 邮编：100029
电话：86-10-64287074
E-mail：chenjiaxu@hotmail.com

关键词	淡红舌黄腻苔	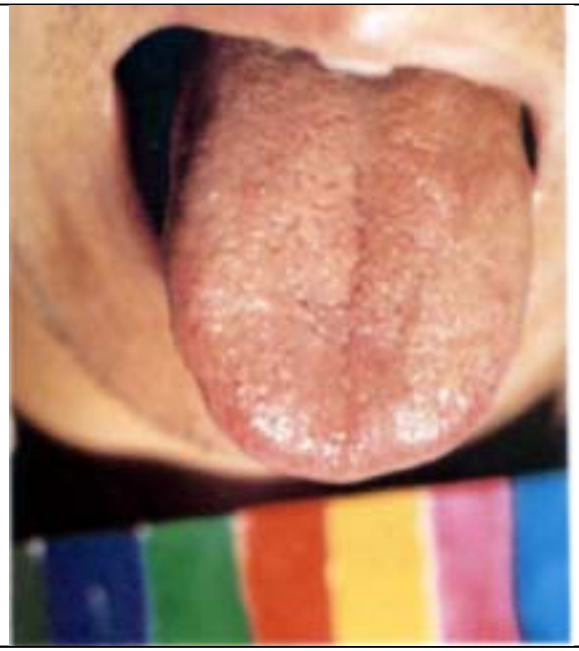
形象	舌淡红。苔老黄厚腻，干裂少津。	
主病	邪热传里，实热里证；胃肠燥结。	
病例	痰热腑实。	

北京中医药大学基础医学院中医诊断系设计制作
联系地址： 北京市北三环东路11号 邮编：100029
电话：86-10-64287074
E-mail：chenjiaxu@hotmail.com

关键词	淡红舌黄腻中灰苔
形象	舌淡红。苔黄厚腻，中见淡灰。
主病	脾胃湿热。
病例	湿蕴中焦，已渐化热。

北京中医药大学基础医学院中医诊断系设计制作
联系地址： 北京市北三环东路11号 邮编：100029
电话：86-10-64287074
E-mail：chenjiaxu@hotmail.com

关键词	淡红舌灰白厚腻苔
形象	舌质淡红，边有齿痕。苔灰白厚腻。
主病	饮食或湿浊停滞。
病例	中阳不振，湿浊停滞。

北京中医药大学基础医学院中医诊断系设计制作
联系地址： 北京市北三环东路11号 邮编：100029
电话：86-10-64287074
E-mail：chenjiaxu@hotmail.com

关键词	淡红舌鸡心苔
形象	舌淡红，有纵裂。苔白腻而润，夹有红点，中心剥脱如鸡心状。
主病	气血不足，阴血尤虚。
病例	气血双亏，脾不统血。

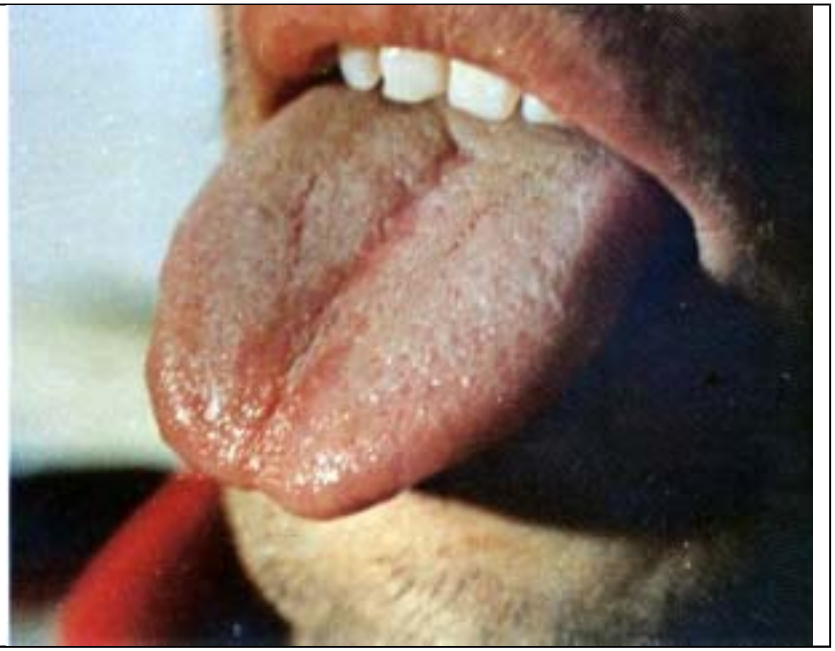

北京中医药大学基础医学院中医诊断系设计制作
联系地址： 北京市北三环东路11号 邮编：100029
电话：86-10-64287074
E-mail：chenjiaxu@hotmail.com

关键词	淡红舌尖白根黄苔	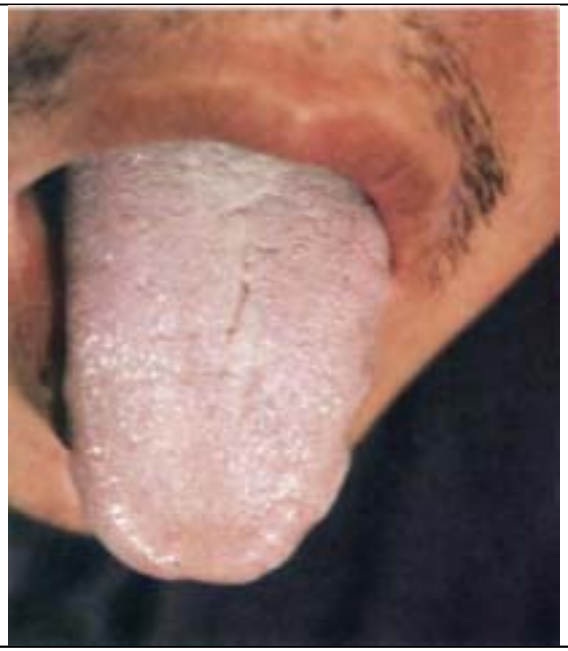
形象	舌淡红（照片偏红），边有齿痕。苔薄白，根部黄腻。	
主病	表邪化热入里；下焦湿热。	
病例	下焦湿热，化燥伤阴。	

北京中医药大学基础医学院中医诊断系设计制作
联系地址： 北京市北三环东路11号 邮编：100029
电话：86-10-64287074
E-mail：chenjiaxu@hotmail.com

关键词	淡红舌尖白根黄苔
形象	舌淡红而胖。苔薄白，根黄厚腻。
主病	表邪化热入里；脾虚下焦湿热。
病例	湿热胸痹。

北京中医药大学基础医学院中医诊断系设计制作
联系地址： 北京市北三环东路11号 邮编：100029
电话：86-10-64287074
E-mail：chenjiaxu@hotmail.com

关键词	淡红舌尖白滑根黄灰苔	
形象	舌淡红。边尖为薄白滑苔，中根部由白转黄，由黄转灰，厚而细腻。	
主病	表邪化热入里；痰食久郁生热；湿热蕴于下焦。	
病例	痰浊中阻，肝风挟痰火上扰。	

北京中医药大学基础医学院中医诊断系设计制作
联系地址： 北京市北三环东路11号 邮编：100029
电话：86-10-64287074
E-mail：chenjiaxu@hotmail.com

关键词	淡红舌尖黄根白苔
形象	舌质淡红，舌体瘦薄。满布均匀白苔，前部隐隐带淡黄色。
主病	热在上焦；风热在表；风寒化热；少阳经传阳明腑病。
病例	肺蕴痰热，余邪未清，正气已伤。

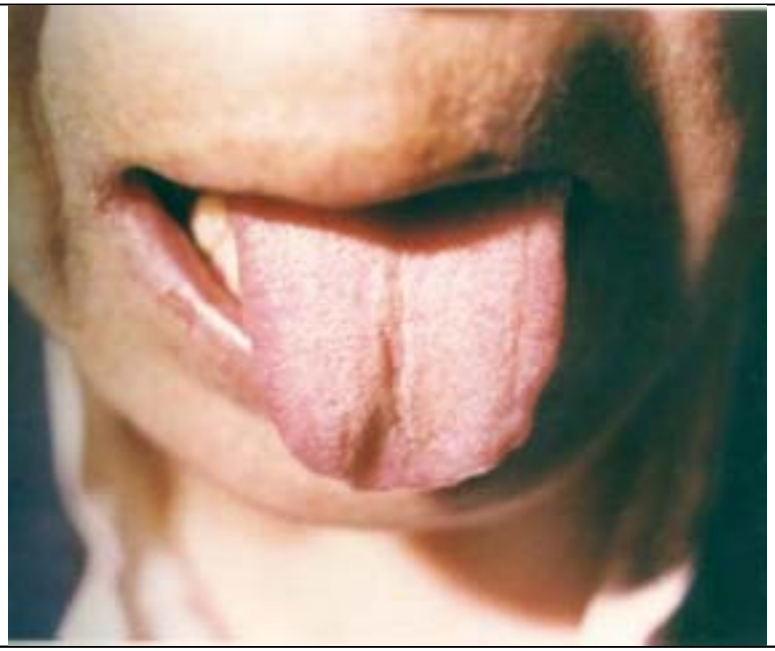

北京中医药大学基础医学院中医诊断系设计制作
联系地址： 北京市北三环东路11号 邮编：100029
电话：86-10-64287074
E-mail：chenjiaxu@hotmail.com

关键词	淡红舌类剥水滑苔
形象	舌淡红而胖。苔白腻水滑，右侧剥脱，并非光剥。
主病	久病气血不续；寒湿痰饮停聚。
病例	脾虚湿盛。

北京中医药大学基础医学院中医诊断系设计制作
联系地址： 北京市北三环东路11号 邮编：100029
电话：86-10-64287074
E-mail：chenjiaxu@hotmail.com

关键词	淡红舌类剥苔
形象	舌淡红而胖，尖有红点。苔黄厚腻花剥，剥脱处已生新苔。
主病	湿热不化，胃阴已伤；湿浊渐退，胃气尚存。
病例	素体阴虚，外感风寒，痰浊阻肺。

北京中医药大学基础医学院中医诊断系设计制作
联系地址： 北京市北三环东路11号 邮编：100029
电话：86-10-64287074
E-mail：chenjiaxu@hotmail.com

关键词	淡红舌类剥苔
形象	舌质瘦薄淡红。苔白滑腻，中薄如剥脱，细看仍有新生颗粒。
主病	气阴两虚；久病气血不续。
病例	气血双亏，湿浊不化。

北京中医药大学基础医学院中医诊断系设计制作
联系地址： 北京市北三环东路11号 邮编：100029
电话：86-10-64287074
E-mail：chenjiaxu@hotmail.com

关键词	淡红舌偏白腐苔
形象	舌淡红苍老。右边一条白腐苔，厚积似浮，余处为薄白滑苔。
主病	邪入半表半里；病在肝胆；病邪渐退。
病例	湿浊渐化，余热未清。

北京中医药大学基础医学院中医诊断系设计制作
联系地址： 北京市北三环东路11号 邮编：100029
电话：86-10-64287074
E-mail：chenjiaxu@hotmail.com

关键词	淡红舌偏白滑苔
形象	舌淡红胖嫩，左边苔极少，中部光莹无苔。右边一条白滑腻苔，中间夹有红点。
主病	邪入半表半里；湿热伤及营阴；肝胆湿热，伤及胃阴。
病例	湿郁肝胆，化热伤阴。

北京中医药大学基础医学院中医诊断系设计制作
联系地址： 北京市北三环东路11号 邮编：100029
电话：86-10-64287074
E-mail：chenjiaxu@hotmail.com

关键词	淡红舌偏白滑苔
形象	舌淡红苍老。右边一条白滑腻苔，左边苔薄白。
主病	邪入半表半里；病在肝胆。
病例	外感邪入少阳经。

北京中医药大学基础医学院中医诊断系设计制作
联系地址： 北京市北三环东路11号 邮编：100029
电话：86-10-64287074
E-mail：chenjiaxu@hotmail.com

关键词	淡红舌偏黄腻苔	
形象	舌淡红而嫩，向左歪斜。左半光滑无苔，右半苔黄。	
主病	胃之气阴衰竭；肝胆郁热；风痰阻络。	
病例	胃之气阴两亏，风痰有化火之势。	

北京中医药大学基础医学院中医诊断系设计制作
联系地址： 北京市北三环东路11号 邮编：100029
电话：86-10-64287074
E-mail：chenjiaxu@hotmail.com

关键词	淡红舌偏白腻苔	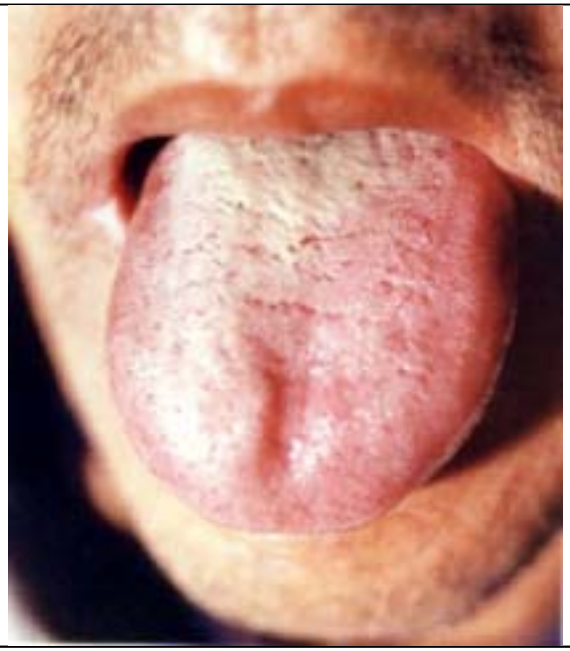
形象	舌胖嫩，淡红偏暗，边尖有红点。右边苔白腻，左边薄白，根黄厚腻。	
主病	邪入半表半里；脏结；气虚血瘀湿阻。	
病例	肝胆郁热，脾不统血。	

北京中医药大学基础医学院中医诊断系设计制作
联系地址： 北京市北三环东路11号 邮编：100029
电话：86-10-64287074
E-mail：chenjiaxu@hotmail.com

关键词	淡红舌偏白腻苔	
形象	舌质淡红，有小裂纹，左边有白腻苔一条，边有剥脱，其余薄白少苔，略干燥。	
主病	邪入半表半里；病在肝胆；脏结；湿浊化燥伤阴；阴虚火旺，胃停宿垢。	
病例	肝肾阴虚，肝火上扰，湿浊不化。	

北京中医药大学基础医学院中医诊断系设计制作
联系地址： 北京市北三环东路11号 邮编：100029
电话：86-10-64287074
E-mail：chenjiaxu@hotmail.com

关键词	淡红舌双黄苔
形象	舌淡红，边尖红。苔薄白稀少，有两条黄腻苔。
主病	表邪入里，表犹未罢；热聚胃肠；温邪入里，气营两燔。
病例	痰热交结胃肠。

北京中医药大学基础医学院中医诊断系设计制作
联系地址： 北京市北三环东路11号 邮编：100029
电话：86-10-64287074
E-mail：chenjiaxu@hotmail.com

关键词	淡红舌透明苔
形象	舌淡红光滑。舌面淡白湿亮，好象浮胖，骤视如无苔，实则苔薄白透明。
主病	脾胃虚寒。
病例	脾虚湿盛。

北京中医药大学基础医学院中医诊断系设计制作
联系地址： 北京市北三环东路11号 邮编：100029
电话：86-10-64287074
E-mail：chenjiaxu@hotmail.com

关键词	淡红舌透明苔
形象	舌质淡嫩。苔薄白如透明，边光莹无苔。
主病	脾胃虚寒。
病例	脾虚不运，水湿内停。

北京中医药大学基础医学院中医诊断系设计制作
联系地址： 北京市北三环东路11号 邮编：100029
电话：86-10-64287074
E-mail：chenjiaxu@hotmail.com

关键词	淡红舌透明苔
形象	舌淡红而嫩。满布薄白透明苔。
主病	脾虚湿盛。
病例	脾阳不振，水湿不化。

北京中医药大学基础医学院中医诊断系设计制作
联系地址： 北京市北三环东路11号 邮编：100029
电话：86-10-64287074
E-mail：chenjiaxu@hotmail.com

关键词	淡红舌雪花苔
形象	舌淡红，有齿痕。苔色洁白，少津光亮，如雪花散布，中间较薄。
主病	脾阳衰败；寒湿凝闭；津不上承。
病例	中阳不振，湿阻气机。

北京中医药大学基础医学院中医诊断系设计制作
联系地址： 北京市北三环东路11号 邮编：100029
电话：86-10-64287074
E-mail：chenjiaxu@hotmail.com

关键词	淡红舌雪花苔
形象	舌淡红而胖，有小裂纹。苔洁白碎腐，少津光亮，如片片雪花堆积。中部少苔。
主病	脾阳衰败；寒湿凝闭。
病例	心肾阳衰，痰浊阻肺。

北京中医药大学基础医学院中医诊断系设计制作
联系地址： 北京市北三环东路11号 邮编：100029
电话：86-10-64287074
E-mail：chenjiaxu@hotmail.com

关键词	淡红瘦薄舌白糙苔	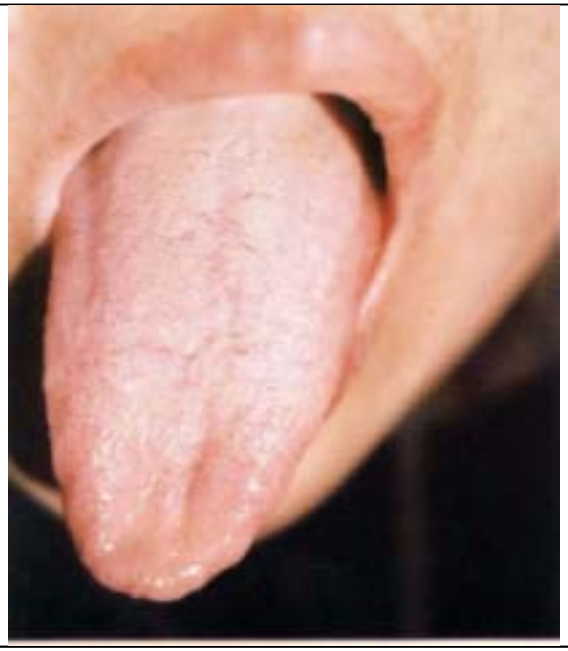
形象	舌淡红瘦薄。苔白燥裂，颗粒粗糙。	
主病	阴虚火旺；暑热伤气；暴热伤津。	
病例	肺蕴痰热。	

北京中医药大学基础医学院中医诊断系设计制作
联系地址： 北京市北三环东路11号 邮编：100029
电话：86-10-64287074
E-mail：chenjiaxu@hotmail.com

关键词	淡红瘦薄舌双黄苔	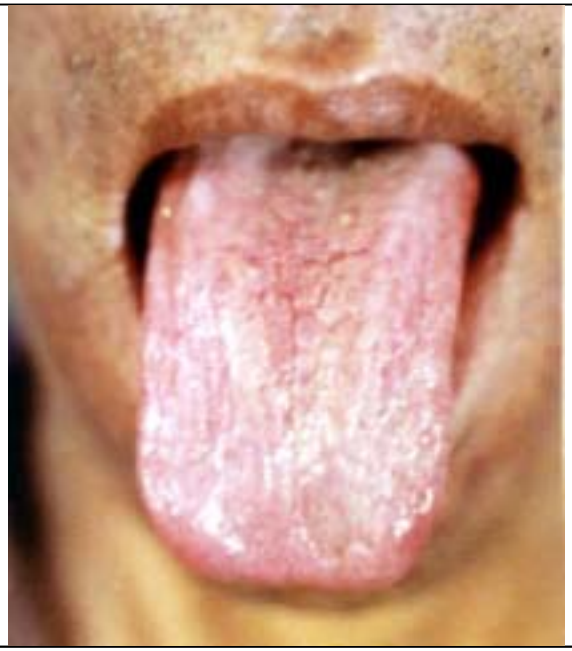
形象	舌质淡红，瘦薄而长，中有裂纹。满布薄白浮苔，中间两条淡黄。	
主病	气血双虚；阴虚胃热。	
病例	起病为心肾阳虚、水湿泛滥；治疗好转后，现在为阴虚胃热。	

北京中医药大学基础医学院中医诊断系设计制作
联系地址： 北京市北三环东路11号 邮编：100029
电话：86-10-64287074
E-mail：chenjiaxu@hotmail.com

关键词	淡红瘦薄瘀斑舌薄黄干苔
形象	舌暗红瘦薄，尖与根有瘀斑和红点。苔由薄白转黄，干涩异常。
主病	邪热传里，津伤血瘀；阴虚火旺，血中燥热。
病例	素体阴亏，表邪入里伤津瘀血。

北京中医药大学基础医学院中医诊断系设计制作
联系地址： 北京市北三环东路11号 邮编：100029
电话：86-10-64287074
E-mail：chenjiaxu@hotmail.com

关键词	淡红歪斜舌薄白苔
形象	舌淡红，向左歪。苔白不厚，尖部滑润。
主病	外感寒湿；水气上溢；风中经络。
病例	心阴不足，厥阴动风。

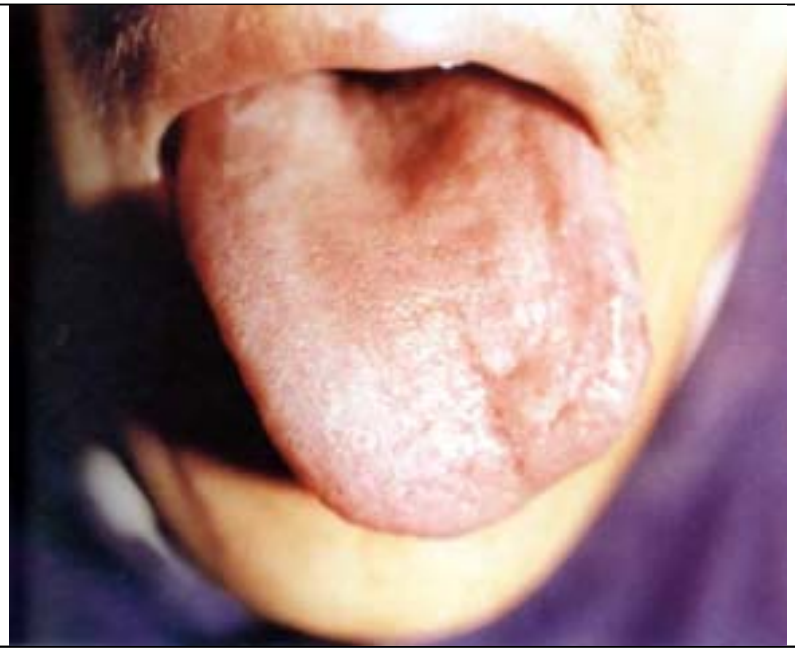

北京中医药大学基础医学院中医诊断系设计制作
联系地址： 北京市北三环东路11号 邮编：100029
电话：86-10-64287074
E-mail：chenjiaxu@hotmail.com

关键词	淡红痿软舌白水滑苔
形象	舌淡红，有红点，痿软无力，不能伸出。苔白水肖。“人中”平满，口唇外翻。
主病	心脾气血亏损；脾胃气绝。
病例	脾肾阳衰，虚阳上浮。

北京中医药大学基础医学院中医诊断系设计制作
联系地址： 北京市北三环东路11号 邮编：100029
电话：86-10-64287074
E-mail：chenjiaxu@hotmail.com

关键词	淡红瘀斑黑点舌白润略厚苔
形象	舌淡红，有齿痕，中显淡紫瘀斑，有红黑小点。苔白腻略厚，较润。
主病	脾虚湿滞血瘀；湿热蕴于血分；中焦寒湿；邪传半里。
病例	脾虚肝郁血瘀。

北京中医药大学基础医学院中医诊断系设计制作
联系地址： 北京市北三环东路11号 邮编：100029
电话：86-10-64287074
E-mail：chenjiaxu@hotmail.com

关键词	淡红瘀斑舌白厚腻苔
形象	舌淡红胖嫩，边有瘀斑和瘀点。苔白厚腻湿润。
主病	脾虚湿滞血瘀；阳虚水停。
病例	气血双亏血瘀。

北京中医药大学基础医学院中医诊断系设计制作
联系地址： 北京市北三环东路11号 邮编：100029
电话：86-10-64287074
E-mail：chenjiaxu@hotmail.com

关键词	淡红瘀斑舌薄白干苔	
形象	舌淡红，胖大而有齿痕，色泽晦暗而有青紫瘀斑。苔薄白而干。	
主病	气虚津少；燥气伤肺；气虚血瘀。	
病例	脾肾阳虚，津少血滞。	

北京中医药大学基础医学院中医诊断系设计制作
联系地址： 北京市北三环东路11号 邮编：100029
电话：86-10-64287074
E-mail：chenjiaxu@hotmail.com

关键词	淡红瘀斑舌薄白苔
形象	舌质淡红偏暗，边有黑点和瘀斑。苔薄白而少。
主病	瘀血阻络；肝胆气血壅滞。
病例	肝郁气滞血瘀。

北京中医药大学基础医学院中医诊断系设计制作
联系地址： 北京市北三环东路11号 邮编：100029
电话：86-10-64287074
E-mail：chenjiaxu@hotmail.com

关键词	淡红重舌边白中灰苔
形象	舌淡红，左边可见舌下肿起。苔薄白而润，中间转灰腻。
主病	外邪引动内热；心火；肝胆湿热。
病例	肝胆湿热已退，余邪不清。

北京中医药大学基础医学院中医诊断系设计制作
联系地址： 北京市北三环东路11号 邮编：100029
电话：86-10-64287074
E-mail：chenjiaxu@hotmail.com

关键词	淡红紫斑舌薄白润苔
形象	舌边与舌尖有明显青紫斑，舌苔薄白润。
主病	寒湿凝闭，气血壅滞；心、肝血瘀。
病例	气滞肝郁，瘀血阻肺。

北京中医药大学基础医学院中医诊断系设计制作
联系地址： 北京市北三环东路11号 邮编：100029
电话：86-10-64287074
E-mail：chenjiaxu@hotmail.com

关键词	淡红紫斑舌类剥苔	
形象	舌质淡红，舌尖略红，舌尖舌边多处青紫成片。苔白腻，中间一条似剥脱，细看有新生颗粒，故曰类剥苔。	
主病	气滞血瘀；酒毒内积；湿热夹瘀；久病气血不续。	
病例	酒毒内积，湿热瘀阻。	

北京中医药大学基础医学院中医诊断系设计制作
联系地址： 北京市北三环东路11号 邮编：100029
电话：86-10-64287074
E-mail：chenjiaxu@hotmail.com

关键词	尖红点舌黄粘腻苔	
形象	舌质淡红，边尖红，舌尖满布红点。苔老黄厚腻，粘滑如涂黄色粉末。	
主病	湿热痰涎交结；热毒乘心；湿热蕴于血分；瘟毒入血。	
病例	湿热蕴于血分，滞于中焦。	

北京中医药大学基础医学院中医诊断系设计制作
联系地址： 北京市北三环东路11号 邮编：100029
电话：86-10-64287074
E-mail：chenjiaxu@hotmail.com

关键词	红绛晦暗舌焦黄燥裂苔	
形象	舌绛晦暗而瘦薄。苔厚积焦黄燥裂。	
主病	实热重证；热极伤阴。	
病例	痰热交阻，胃肠燥结。	

北京中医药大学基础医学院中医诊断系设计制作
联系地址： 北京市北三环东路11号 邮编：100029
电话：86-10-64287074
E-mail：chenjiaxu@hotmail.com

关键词	红绛舌白花腻苔	
形象	舌红绛而胖嫩。苔白厚腻而有离散之势。	
主病	阴虚夹湿；胃阳不振，水湿内停；湿遏营热。	
病例	痰湿内阻，郁而化热。	

北京中医药大学基础医学院中医诊断系设计制作
联系地址： 北京市北三环东路11号 邮编：100029
电话：86-10-64287074
E-mail：chenjiaxu@hotmail.com

关键词	红绛舌红点灰黑垢腻苔
形象	舌绛苍老，尖有红点。苔薄白转灰，根部灰黑垢腻。
主病	三焦热盛；热毒乘心；湿热蕴于血分。
病例	风痰上扰，痰热腑实，下后邪气渐退。

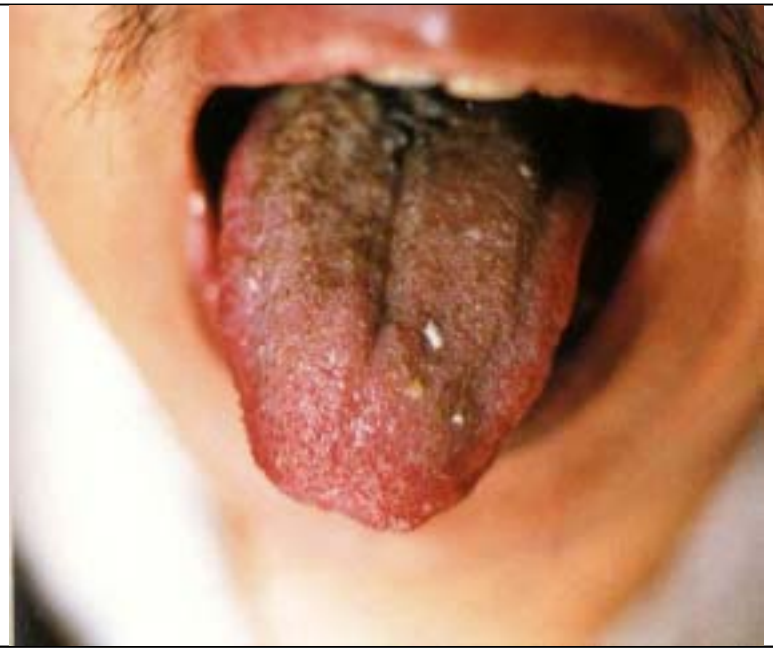

北京中医药大学基础医学院中医诊断系设计制作
联系地址： 北京市北三环东路11号 邮编：100029
电话：86-10-64287074
E-mail：chenjiaxu@hotmail.com

关键词	红绛瘦薄舌黄瓣浮垢苔	
形象	舌绛瘦长。两条浮垢苔焦黄厚积，燥裂成块，余处光剥。	
主病	阴虚火旺；胃肠结热；实热重证。	
病例	胃肠热结伤阴。	

北京中医药大学基础医学院中医诊断系设计制作
联系地址： 北京市北三环东路11号 邮编：100029
电话：86-10-64287074
E-mail：chenjiaxu@hotmail.com

关键词	红绛胀肿舌透明苔	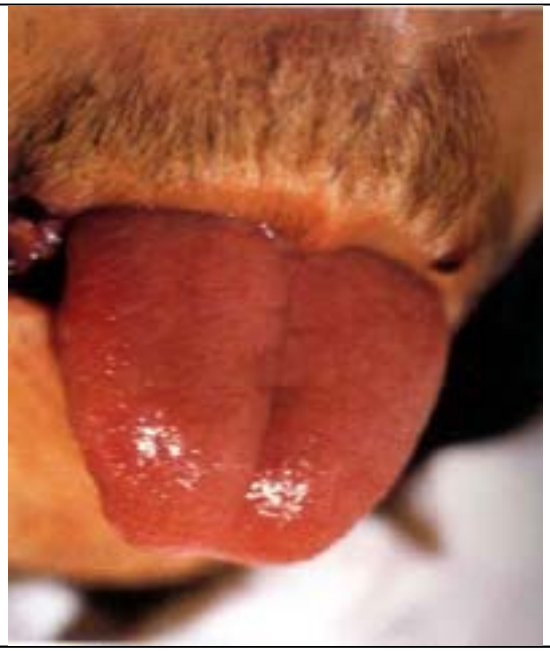
形象	舌质暗红，尖有红点，舌体胖嫩而有小裂纹。舌白浮胀，似苔非苔，呈半透明状。	
主病	热滞营血，高热伤阴；脾胃虚弱，湿气上显。	
病例	湿热蕴结，化燥伤阴，脾气亦伤。	

北京中医药大学基础医学院中医诊断系设计制作
联系地址： 北京市北三环东路11号 邮编：100029
电话：86-10-64287074
E-mail：chenjiaxu@hotmail.com

关键词	红裂纹舌薄白糙苔
形象	舌红有红点，中有人字形浅裂纹。苔薄白而糙。
主病	胃燥热实；阴虚液涸；暑热、暴热伤气阴。
病例	阴虚胃热。

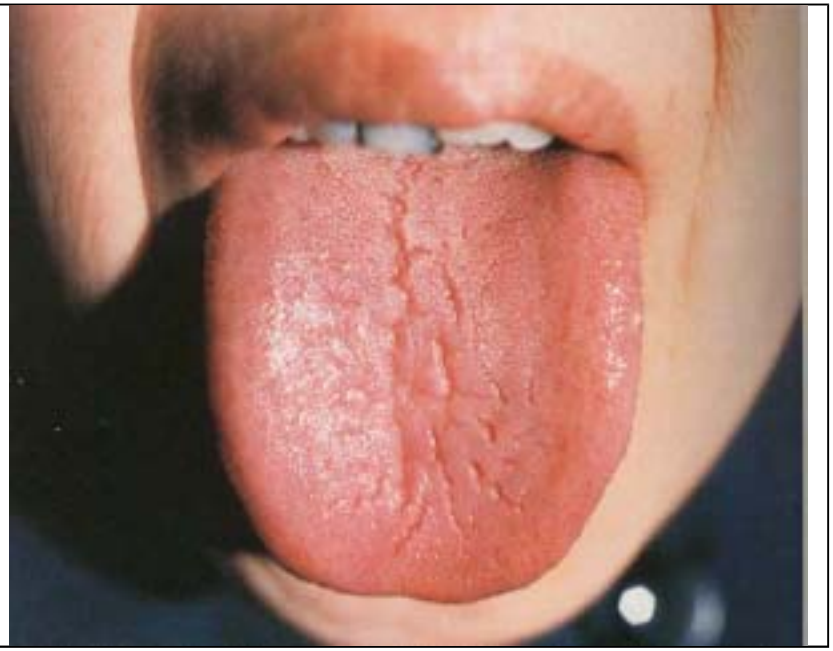

北京中医药大学基础医学院中医诊断系设计制作
联系地址： 北京市北三环东路11号 邮编：100029
电话：86-10-64287074
E-mail：chenjiaxu@hotmail.com

关键词	边红暗紫舌薄白滑腻苔	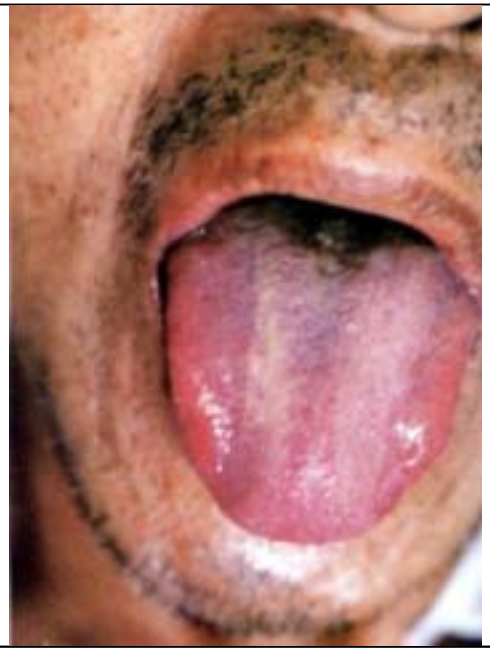
形象	舌边老红，中部灰暗发紫。苔薄白滑，好似透明，右侧一条淡黄。	
主病	营热夹瘀；血蕴湿热；肝胆邪热；表邪热瘀，下焦水停；湿闭胸膈。	
病例	湿温入营。	

北京中医药大学基础医学院中医诊断系设计制作
联系地址： 北京市北三环东路11号 邮编：100029
电话：86-10-64287074
E-mail：chenjiaxu@hotmail.com

关键词	边红淡紫舌黄灰苔
形象	舌边鲜红，中见淡紫。苔边黄中灰，边尖少苔。舌向左歪。
主病	脾胃湿热；营热夹瘀；血蕴湿热；痰热动风。
病例	痰热阻络，气虚动风。

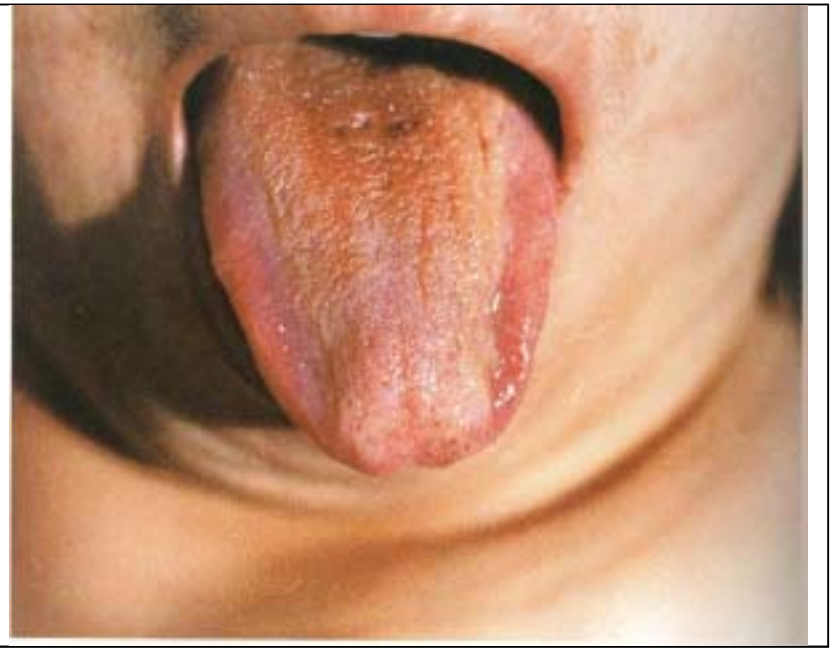

北京中医药大学基础医学院中医诊断系设计制作
联系地址： 北京市北三环东路11号 邮编：100029
电话：86-10-64287074
E-mail：chenjiaxu@hotmail.com

关键词	红点舌黄白积粉苔
形象	舌红有红点，苔厚积满布，如铺黄白米粉。
主病	邪热浮经；邪毒内盛；热聚三焦；血热湿毒蕴积。
病例	血热湿毒。

北京中医药大学基础医学院中医诊断系设计制作
联系地址： 北京市北三环东路11号 邮编：100029
电话：86-10-64287074
E-mail：chenjiaxu@hotmail.com

关键词	红短缩光莹舌
形象	舌红而嫩，短缩于口内。舌面光莹无苔。
主病	胃肾阴竭；热盛伤阴，燥热生风；风邪挟痰。
病例	血热伤阴。

北京中医药大学基础医学院中医诊断系设计制作
联系地址： 北京市北三环东路11号 邮编：100029
电话：86-10-64287074
E-mail：chenjiaxu@hotmail.com

关键词	红短缩舌黄浮垢苔
形象	舌红短缩，苔浮无根，黄白垢浊，干裂。
主病	胃肠结热；燥热生风；风挟痰热；胃肾已虚，湿热不除。
病例	阴虚阳亢，痰浊阻络，腑气不通。

北京中医药大学基础医学院中医诊断系设计制作
联系地址： 北京市北三环东路11号 邮编：100029
电话：86-10-64287074
E-mail：chenjiaxu@hotmail.com

关键词	红光莹舌	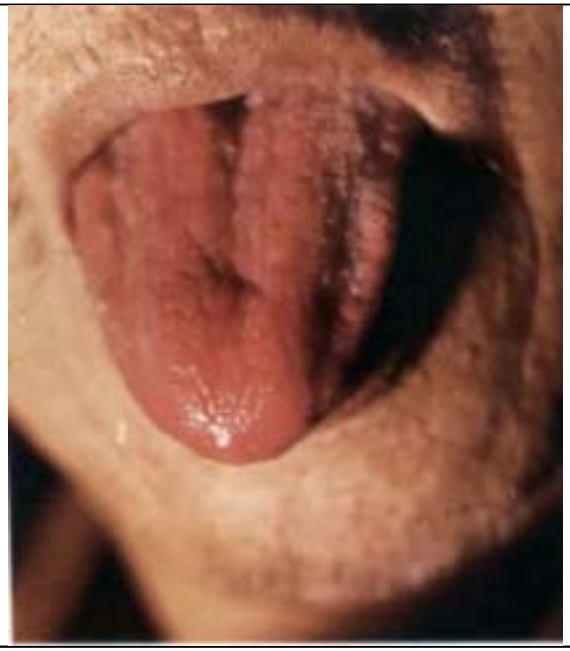
形象	舌质红而胖嫩，中有横直裂纹。左侧残存少许腐苔，余处光莹，少津而干。	
主病	胃肾阴虚；水涸火炎；邪退而气阴两伤。	
病例	气虚血瘀胸痹，气阴两伤。	

北京中医药大学基础医学院中医诊断系设计制作
联系地址： 北京市北三环东路11号 邮编：100029
电话：86-10-64287074
E-mail：chenjiaxu@hotmail.com

关键词	红嫩强硬舌霉酱苔	
形象	舌质嫩红，边尖光莹，板硬僵直，不能伸出。苔腐垢干裂，黄中透红带黑，呈黄褐色，类似霉酱。	
主病	湿热宿食，久郁互结；风中脏腑，脏腑实热；热入心包，高热伤津。	
病例	中风，肝阴不足，痰热腑实。	

北京中医药大学基础医学院中医诊断系设计制作
联系地址： 北京市北三环东路11号 邮编：100029
电话：86-10-64287074
E-mail：chenjiaxu@hotmail.com

关键词	红色齿痕舌薄黄干苔
形象	舌红胖嫩，边有齿痕。苔薄老黄而干。
主病	邪热传里；实热里证；热退津伤气虚。
病例	气阴两虚，燥热伤津。

北京中医药大学基础医学院中医诊断系设计制作
联系地址： 北京市北三环东路11号 邮编：100029
电话：86-10-64287074
E-mail：chenjiaxu@hotmail.com

关键词	红色裂纹舌薄白润苔
形象	舌质红，裂纹如刀切，辐射状或呈人字形。根有薄白滑润苔，类似剥脱。
主病	素体阴虚；胃燥热实；血衰液涸；脾虚湿浸。
病例	肾阴虚，心火旺。

北京中医药大学基础医学院中医诊断系设计制作
联系地址： 北京市北三环东路11号 邮编：100029
电话：86-10-64287074
E-mail：chenjiaxu@hotmail.com

关键词	红色裂纹舌少苔
形象	舌略红，无数纵裂如刀割。苔稀少如无。
主病	素体阴虚；血衰液涸；实热内逼。
病例	肾阴不足，虚火上炎。

北京中医药大学基础医学院中医诊断系设计制作
联系地址： 北京市北三环东路11号 邮编：100029
电话：86-10-64287074
E-mail：chenjiaxu@hotmail.com

关键词	红色瘀斑舌薄白苔	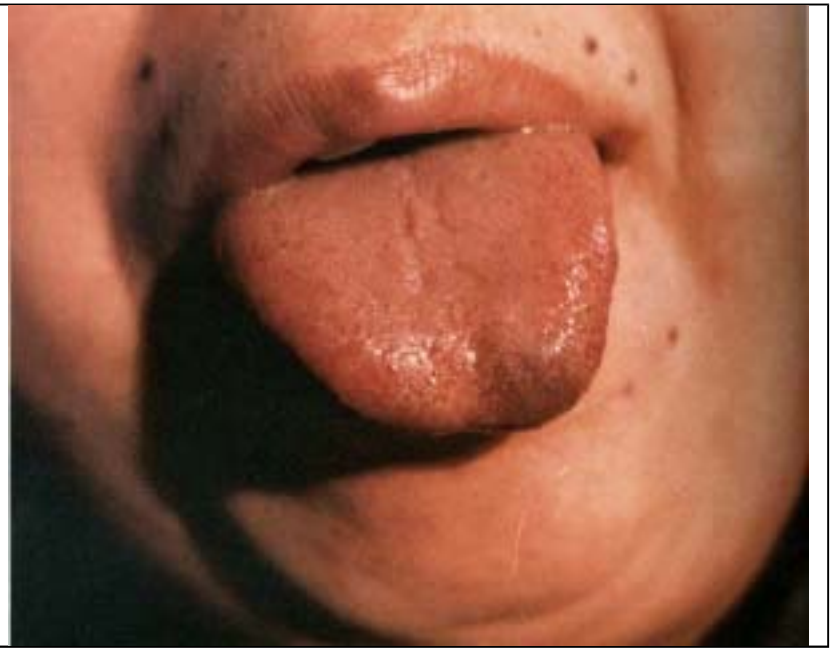
形象	舌红偏暗，尖部有大片黑色瘀斑，并有红点。苔薄白而润。	
主病	脏腑热甚，气血壅滞；热毒乘心，心血瘀阻；湿温入血夹瘀。	
病例	血热瘀血。	

北京中医药大学基础医学院中医诊断系设计制作
联系地址： 北京市北三环东路11号 邮编：100029
电话：86-10-64287074
E-mail：chenjiaxu@hotmail.com

关键词	红色纵裂齿痕舌薄白齿
形象	舌质略红，胖大而有齿痕；中有纵裂如直槽。苔薄白而颗粒粗松。
主病	暴热伤津，暑热伤气；脾虚湿浸，阴虚内热；气阴两虚。
病例	素体阴亏，脾虚湿浸。

北京中医药大学基础医学院中医诊断系设计制作
联系地址： 北京市北三环东路11号 邮编：100029
电话：86-10-64287074
E-mail：chenjiaxu@hotmail.com

关键词	红舌白糙苔	
形象	舌红偏暗，尖有瘀点。苔白厚干裂，颗粒粗松如砂石。	
主病	暴热伤津；暑热伤气；热入营血夹瘀。	
病例	痰热伤络，咳喘咯血。	

北京中医药大学基础医学院中医诊断系设计制作
联系地址： 北京市北三环东路11号 邮编：100029
电话：86-10-64287074
E-mail：chenjiaxu@hotmail.com

关键词	红舌白点薄白苔	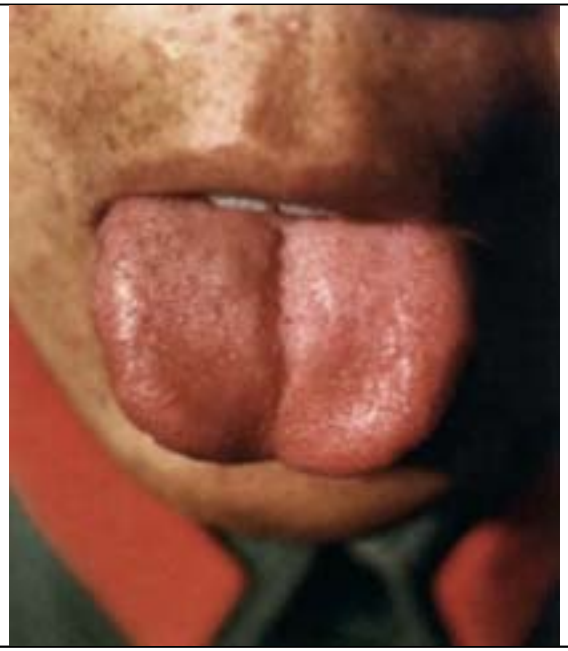
形象	舌鲜红，有散在红、白星点鼓起于舌面，中有纵裂如槽。苔薄白而少。	
主病	热毒炽盛乘心；温热或瘟毒入血；胃燥液涸；实热内逼。	
病例	肝旺血热。	

北京中医药大学基础医学院中医诊断系设计制作
联系地址： 北京市北三环东路11号 邮编：100029
电话：86-10-64287074
E-mail：chenjiaxu@hotmail.com

关键词	红舌白腐苔	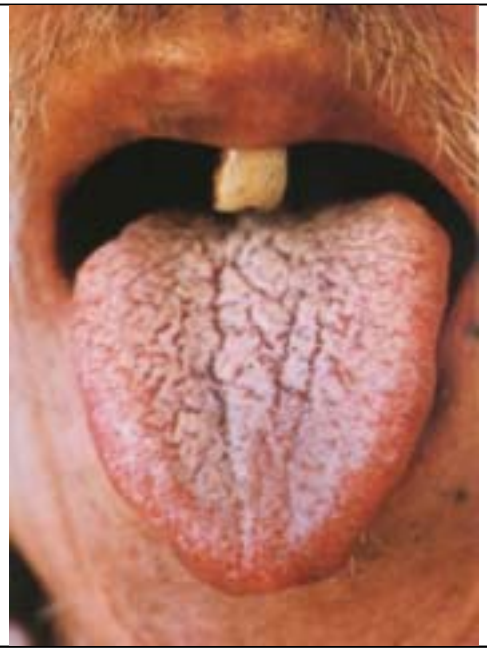
形象	舌质红。苔白厚积，颗粒粗松，如豆腐渣堆舌上，不滑不燥。	
主病	痰食内聚，胃浊气热；内痈热毒；湿热蒸腾。	
病例	秽浊疫毒蕴积。	

北京中医药大学基础医学院中医诊断系设计制作
联系地址： 北京市北三环东路11号 邮编：100029
电话：86-10-64287074
E-mail：chenjiaxu@hotmail.com

关键词	红舌白滑腻苔
形象	舌质红，中有白腻水滑苔，微笼淡黄。
主病	外感为寒湿水气上溢；内伤为胃阳不振，寒湿痰饮；或为痰湿化热。
病例	脾肾阳虚，痰饮内停。

北京中医药大学基础医学院中医诊断系设计制作
联系地址： 北京市北三环东路11号 邮编：100029
电话：86-10-64287074
E-mail：chenjiaxu@hotmail.com

关键词	红舌半白半黄腻苔
形象	舌红绛。苔厚腻，右半白，左半黄。
主病	热郁肝胆。
病例	肝胆湿热。

北京中医药大学基础医学院中医诊断系设计制作
联系地址： 北京市北三环东路11号 邮编：100029
电话：86-10-64287074
E-mail：chenjiaxu@hotmail.com

关键词	红舌薄白糙苔
形象	舌红而薄嫩，有少量红点。苔薄白而干，颗粒粗糙如砂。
主病	暴热伤津；暑热伤气；阴虚津亏。
病例	心火伤阴。

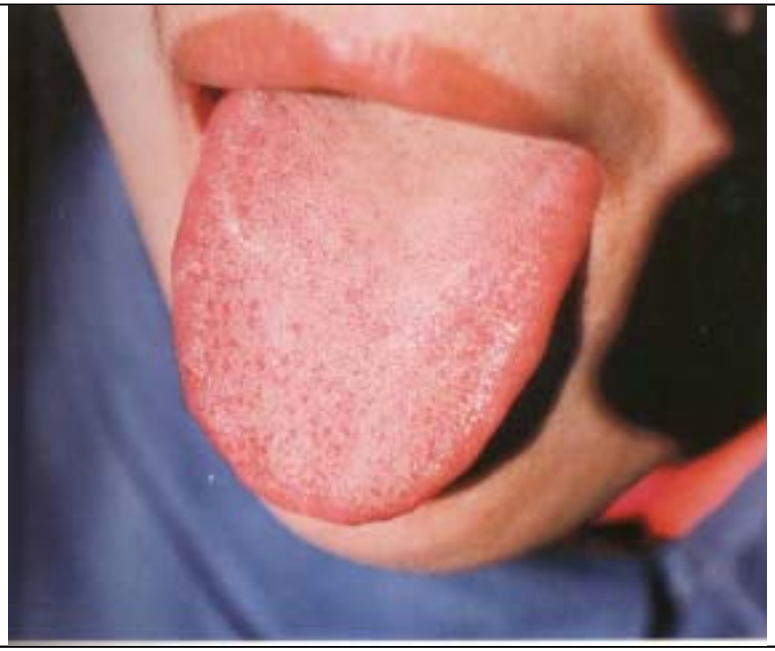

北京中医药大学基础医学院中医诊断系设计制作
联系地址： 北京市北三环东路11号 邮编：100029
电话：86-10-64287074
E-mail：chenjiaxu@hotmail.com

关键词	红舌薄白滑润苔
形象	舌略红面瘦薄。苔薄白腻，光亮水滑。
主病	营热挟湿；气血两虚，阳虚湿盛；阴虚火旺挟湿。
病例	气阴两虚，痰湿不化。

北京中医药大学基础医学院中医诊断系设计制作
联系地址： 北京市北三环东路11号 邮编：100029
电话：86-10-64287074
E-mail：chenjiaxu@hotmail.com

关键词	红舌薄白灰干苔
形象	舌红带紫，有红点。苔薄而干，由白转灰黄夹黑。
主病	瘟毒、热邪依次内传；寒湿化热入里。
病例	表邪入里化热。

北京中医药大学基础医学院中医诊断系设计制作
联系地址： 北京市北三环东路11号 邮编：100029
电话：86-10-64287074
E-mail：chenjiaxu@hotmail.com

关键词	红舌薄黄润苔
形象	舌质红。苔薄正黄，边尖润滑少苔。
主病	热邪入里初期；气分热盛；中焦湿热。
病例	血蕴湿热。

北京中医药大学基础医学院中医诊断系设计制作
联系地址： 北京市北三环东路11号 邮编：100029
电话：86-10-64287074
E-mail：chenjiaxu@hotmail.com

关键词	红舌点刺白腻干苔（红星舌）
形象	舌红绛，红点突起有尖锋，苔白腻而干，微笼淡黄。
主病	营分郁热；湿热或瘟毒入血。
病例	血蕴湿热。

北京中医药大学基础医学院中医诊断系设计制作
联系地址： 北京市北三环东路11号 邮编：100029
电话：86-10-64287074
E-mail：chenjiaxu@hotmail.com

关键词	红舌黑腻苔	
形象	舌红而嫩，尖有黑点。苔厚腻、边白中黑。	
主病	里寒外热；外感暑湿，内停生冷；肝胆热，胃肠寒；湿热里实。	
病例	脾肾阳虚，内蕴湿热，虚阳上浮。	

北京中医药大学基础医学院中医诊断系设计制作
联系地址： 北京市北三环东路11号 邮编：100029
电话：86-10-64287074
E-mail：chenjiaxu@hotmail.com

关键词	红舌红点白腻苔（红星舌）
形象	舌老红偏暗，边有红色点刺突起。苔薄白腻而干。
主病	温热或瘟毒入血；热毒乘心；湿热蕴于血分；津伤湿滞。
病例	血热湿毒外发。

北京中医药大学基础医学院中医诊断系设计制作
联系地址： 北京市北三环东路11号 邮编：100029
电话：86-10-64287074
E-mail：chenjiaxu@hotmail.com

关键词	红舌红点白腻苔（红星舌）	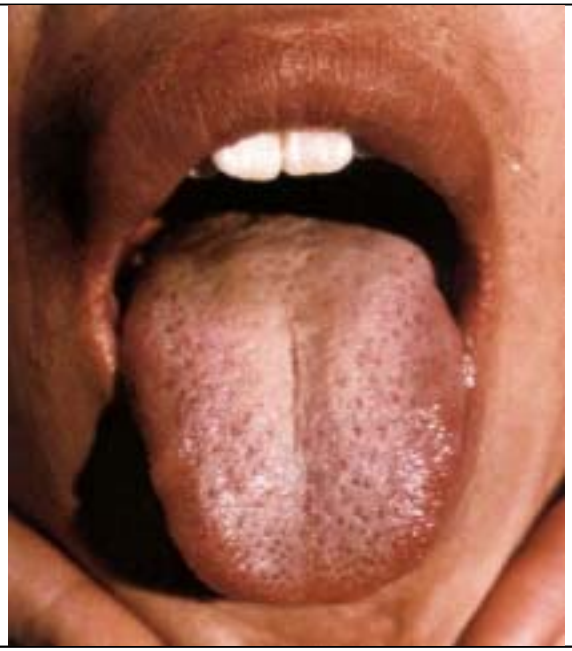
形象	舌质略红，舌面有明显红点。舌苔白腻不厚，颗粒细腻紧密，根部黄腻。	
主病	外感风寒失解，热入营血；湿浊、痰饮、食积停滞而化热。	
病例	肝胆湿热，引动心火。	

北京中医药大学基础医学院中医诊断系设计制作
联系地址： 北京市北三环东路11号 邮编：100029
电话：86-10-64287074
E-mail：chenjiaxu@hotmail.com

关键词	红舌红点剥脱苔
形象	舌质略红，尖较明显；边尖有许多红点。苔白腻微黄，中部较厚，舌尖少苔，根部大片剥脱。
主病	胃之气阴两伤；邪热伤及肾阴；血蕴湿热伤阴。
病例	湿郁化热伤阴。

北京中医药大学基础医学院中医诊断系设计制作
联系地址： 北京市北三环东路11号 邮编：100029
电话：86-10-64287074
E-mail：chenjiaxu@hotmail.com

关键词	红舌红点根薄灰苔
形象	舌红，尖有红点。苔极薄淡黄，中根部由黄转灰黑。
主病	脾胃湿热；热毒乘心；湿热入营血。
病例	中焦湿热。

北京中医药大学基础医学院中医诊断系设计制作
联系地址： 北京市北三环东路11号 邮编：100029
电话：86-10-64287074
E-mail：chenjiaxu@hotmail.com

关键词	红舌花剥苔（地图舌）	
形象	舌红，苔薄白。大部分花剥无苔，光莹而红。舌尖红，有红点。	
主病	胃之气阴不足。湿浊不化，正气已伤。	
病例	脾气弱，胃阴虚。	

北京中医药大学基础医学院中医诊断系设计制作
联系地址： 北京市北三环东路11号 邮编：100029
电话：86-10-64287074
E-mail：chenjiaxu@hotmail.com

关键词	红舌花剥透明苔
形象	舌红而嫩。苔白厚腻花剥，剥脱处光莹无苔，或罩白色透明苔。
主病	湿浊未化，心阴已亏；中阳不振，水湿上显；湿热伤阴。
病例	阴虚火旺，下焦湿热。

北京中医药大学基础医学院中医诊断系设计制作
联系地址： 北京市北三环东路11号 邮编：100029
电话：86-10-64287074
E-mail：chenjiaxu@hotmail.com

关键词	红舌黄白滑腻苔	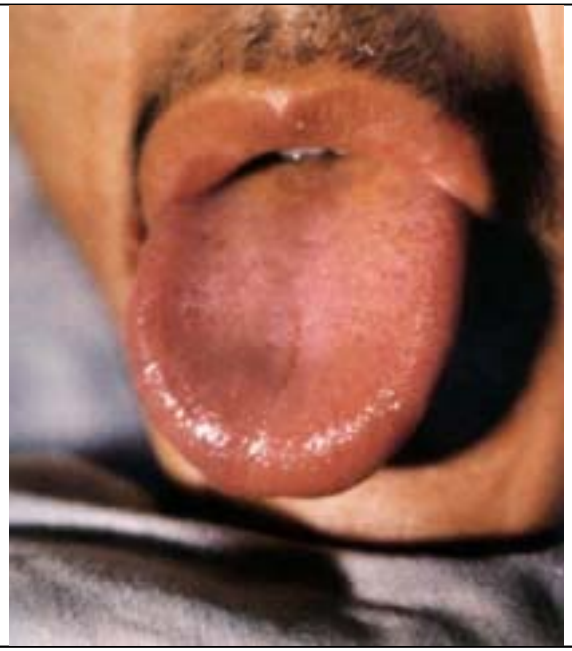
形象	舌质略红，中有裂纹。边尖部少苔，中部薄白滑腻，微笼淡黄，根部黄腻而厚。	
主病	表证化热入里；营热胃实。下焦湿热伤有，胃气渐复。	
病例	下焦湿热未尽，营热伤阴。	

北京中医药大学基础医学院中医诊断系设计制作
联系地址： 北京市北三环东路11号 邮编：100029
电话：86-10-64287074
E-mail：chenjiaxu@hotmail.com

关键词	红舌黄瓣苔	
形象	舌红而胖且苍老。苔厚老黄，燥裂成若干小块。剥脱处已生新苔。	
主病	胃肠结热；燥结伤阴；正虚湿热未净。	
病例	胃肠结热伤阴。	

北京中医药大学基础医学院中医诊断系设计制作
联系地址： 北京市北三环东路11号 邮编：100029
电话：86-10-64287074
E-mail：chenjiaxu@hotmail.com

关键词	红舌黄腐苔	
形象	舌鲜红，有红点，体胖苍老。苔由白转灰黄，厚腐堆起，有横直罅裂。	
主病	胃肠燥结，下后邪退；内痈，湿热秽浊内盛；疫毒乘心；血蕴湿热。	
病例	肠痈，湿热蕴于血分。	

北京中医药大学基础医学院中医诊断系设计制作
联系地址： 北京市北三环东路11号 邮编：100029
电话：86-10-64287074
E-mail：chenjiaxu@hotmail.com

关键词	红舌黄粘腻苔	
形象	舌质红。苔老黄，颗粒紧密胶粘，板滞不宣。	
主病	湿热痰涎交结。	
病例	痰热腑实。	

北京中医药大学基础医学院中医诊断系设计制作
联系地址： 北京市北三环东路11号 邮编：100029
电话：86-10-64287074
E-mail：chenjiaxu@hotmail.com

关键词	红舌焦黄根灰苔	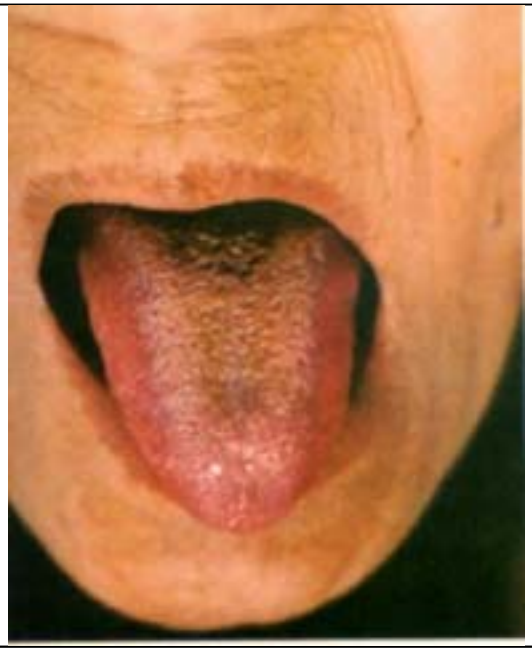
形象	舌红晦暗。苔厚焦黄，干糙裂纹，根部灰黑。	
主病	胃肠热结，气血壅滞；三焦实热伤阴。	
病例	胃热痰结。	

北京中医药大学基础医学院中医诊断系设计制作
联系地址： 北京市北三环东路11号 邮编：100029
电话：86-10-64287074
E-mail：chenjiaxu@hotmail.com

关键词	红舌双黑苔	
形象	舌红带紫，尖有红点。苔白滑润，有两条厚腻灰黑苔。	
主病	中焦寒湿；脾胃实热；血蕴湿热；热毒乘心。	
病例	下焦湿热，淋症。	

北京中医药大学基础医学院中医诊断系设计制作
联系地址： 北京市北三环东路11号 邮编：100029
电话：86-10-64287074
E-mail：chenjiaxu@hotmail.com

关键词	红舌中剥淡黄苔
形象	舌红胖嫩，中心光剥，有横裂纹。两边苔白腻转淡黄。
主病	素体阴亏，胃阴不足；气血不足，中气衰竭；胸脘湿热或肝胆湿热。
病例	阴虚痰浊不化。

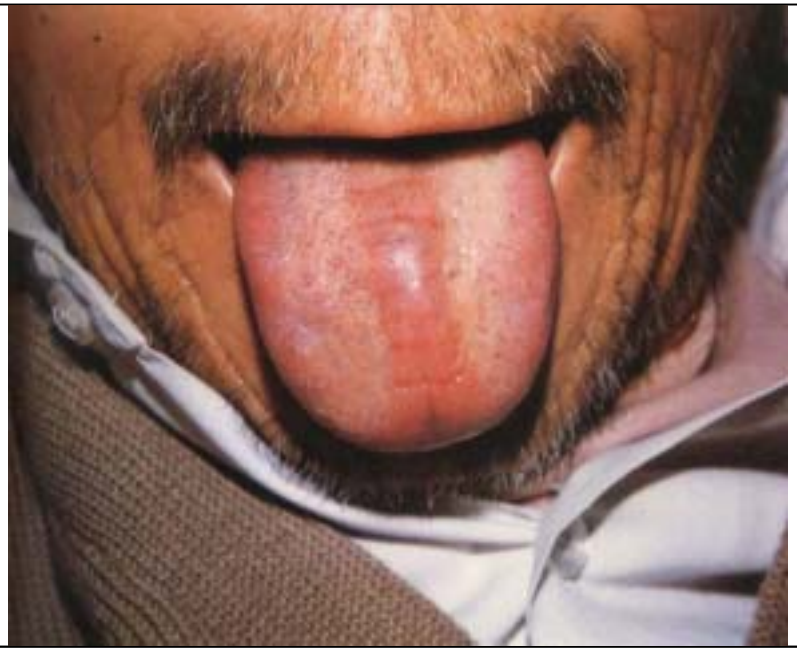

北京中医药大学基础医学院中医诊断系设计制作
联系地址： 北京市北三环东路11号 邮编：100029
电话：86-10-64287074
E-mail：chenjiaxu@hotmail.com

关键词	红舌中剥黄腻苔（鸡心苔）
形象	舌红而中心两处光剥，如鸡心状。两边苔厚腻，由白转黄，舌尖薄白苔。
主病	湿热伤津，中气衰竭；胃肾气阴不足。
病例	湿热化燥伤阴。可见于慢性阑尾炎，冠心病，霉菌性阴道炎等病。

北京中医药大学基础医学院中医诊断系设计制作
联系地址： 北京市北三环东路11号 邮编：100029
电话：86-10-64287074
E-mail：chenjiaxu@hotmail.com

关键词	红瘦舌双黄苔	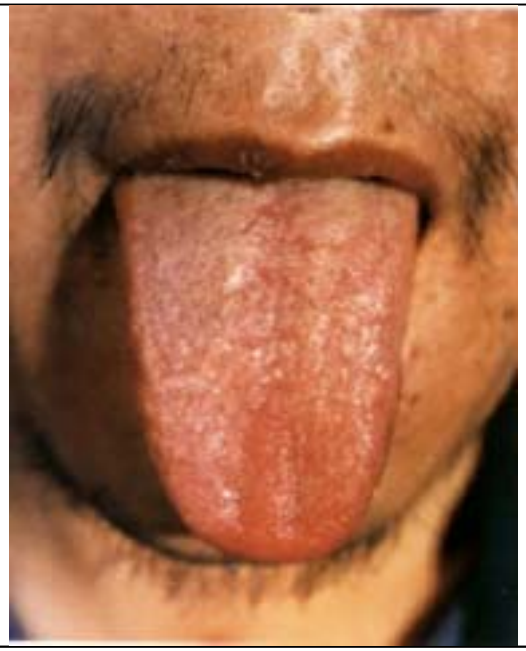
形象	舌红以尖为著，有红白点，舌体瘦薄而长。苔薄白，尖少苔，两侧两条淡黄苔。	
主病	气血两虚；阴虚火旺；表邪入里，表犹未罢；热聚胃肠。	
病例	脾虚肾亏，水停血瘀，湿热下注。	

北京中医药大学基础医学院中医诊断系设计制作
联系地址： 北京市北三环东路11号 邮编：100029
电话：86-10-64287074
E-mail：chenjiaxu@hotmail.com

关键词	红瘦痿软舌光剥浮垢苔
形象	舌红瘦瘪，痿软不伸。中心光剥裂纹，边有黄白浮垢苔。
主病	胃肾阴伤，湿热未净；阴虚火旺。
病例	痰浊化热，胃阴衰竭（危候）。

北京中医药大学基础医学院中医诊断系设计制作
联系地址： 北京市北三环东路11号 邮编：100029
电话：86-10-64287074
E-mail：chenjiaxu@hotmail.com

关键词	红歪斜凸凹舌黄腐苔
形象	舌略红，向左歪，根部起北，凸凹不平。苔白中带黄，碎腐湿润。
主病	风邪中络；温病、热毒、时疫；外感风寒化热；胃肠实热，湿热入血。
病例	风痰阻络，湿毒化热。

北京中医药大学基础医学院中医诊断系设计制作
联系地址： 北京市北三环东路11号 邮编：100029
电话：86-10-64287074
E-mail：chenjiaxu@hotmail.com

关键词	红痿软舌薄灰苔	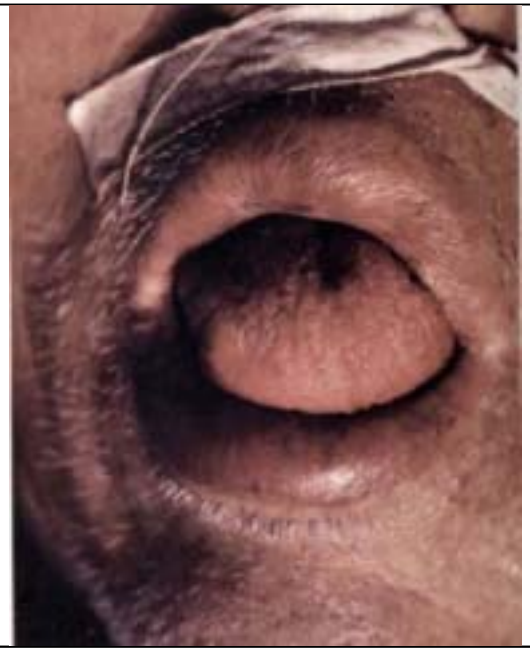
形象	舌红而胖，痿软不伸。苔薄干裂，呈褐色。	
主病	湿食互结，热郁于中；高热伤津；气阴两亏；阴虚火旺；中风痰火阻络。	
病例	风痰阻络，闭郁心窍，内热腑实。	

北京中医药大学基础医学院中医诊断系设计制作
联系地址： 北京市北三环东路11号 邮编：100029
电话：86-10-64287074
E-mail：chenjiaxu@hotmail.com

关键词	红肿胀舌尖黄根白苔	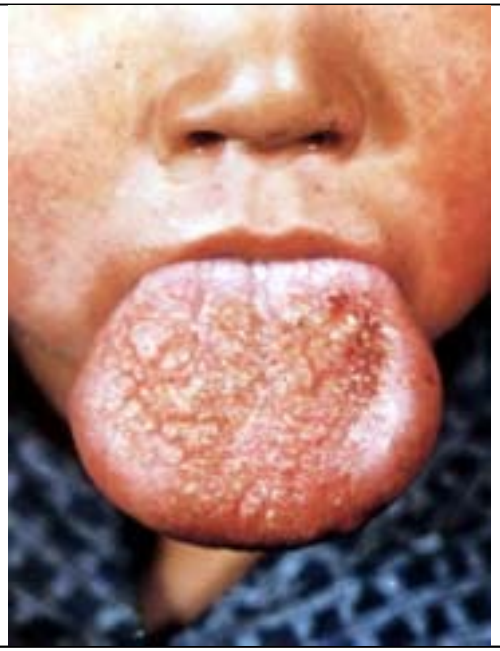
形象	舌色正红，舌体肿大，不能缩入口内。尖与中部为黄瓣苔，边与根部为白腻苔。	
主病	邪热内京，血热上壅；湿毒中蒸，热在上焦。	
病例	湿热中蒸，血热上壅。	

北京中医药大学基础医学院中医诊断系设计制作
联系地址： 北京市北三环东路11号 邮编：100029
电话：86-10-64287074
E-mail：chenjiaxu@hotmail.com

关键词	淡青舌白腻干苔
形象	舌淡白发青晦暗。满布白腻干苔。
主病	阴寒夹食；寒湿血滞；阳虚津少。
病例	阳虚湿滞血瘀。

北京中医药大学基础医学院中医诊断系设计制作
联系地址： 北京市北三环东路11号 邮编：100029
电话：86-10-64287074
E-mail：chenjiaxu@hotmail.com

关键词	淡青舌薄白糙苔
形象	舌淡嫩发青，有瘀斑。苔薄白粗糙而干。
主病	阳虚寒凝，津不上医；阴寒夹食。
病例	气虚血瘀。

北京中医药大学基础医学院中医诊断系设计制作
联系地址： 北京市北三环东路11号 邮编：100029
电话：86-10-64287074
E-mail：chenjiaxu@hotmail.com

关键词	淡青舌类剥苔（鸡心苔）
形象	舌色淡发青，边有淡红点。苔薄白腻，中间剥脱处，药有新生颗粒。
主病	气血不足，阴血尤虚；阴寒夹食；湿滞血瘀。
病例	肾阴不足，湿阻血瘀。

北京中医药大学基础医学院中医诊断系设计制作
联系地址： 北京市北三环东路11号 邮编：100029
电话：86-10-64287074
E-mail：chenjiaxu@hotmail.com

关键词	淡紫苍老裂纹舌黄白苔
形象	舌淡红带紫，薄而苍老，有裂纹。苔薄白而夹有黄色颗粒。
主病	表证未罢，营中有热；营热胃燥。
病例	湿热入营伤阴。

北京中医药大学基础医学院中医诊断系设计制作
联系地址： 北京市北三环东路11号 邮编：100029
电话：86-10-64287074
E-mail：chenjiaxu@hotmail.com

关键词	淡紫齿痕舌薄白滑苔
形象	舌淡紫晦暗，边有齿痕。苔薄白水滑。
主病	气血虚弱；寒湿凝滞；水气上溢；表证。
病例	气虚血瘀饮停。

北京中医药大学基础医学院中医诊断系设计制作
联系地址： 北京市北三环东路11号 邮编：100029
电话：86-10-64287074
E-mail：chenjiaxu@hotmail.com

关键词	淡紫齿痕舌淡黄腻苔	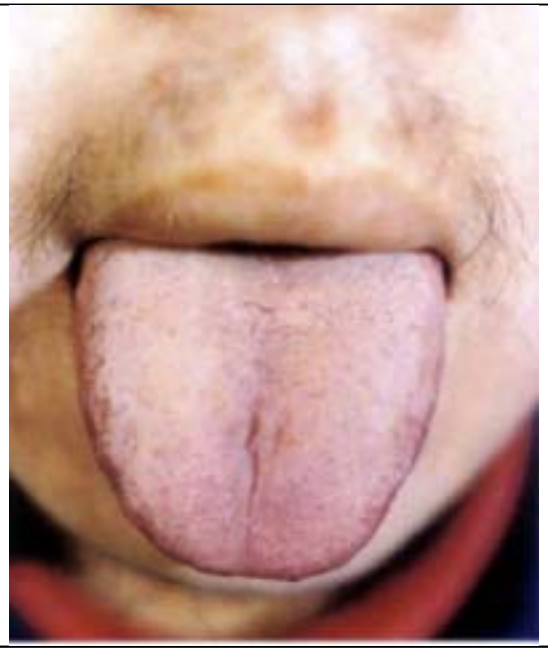
形象	舌淡红带紫，边有齿痕红点。苔白腻而转淡黄，较湿润。	
主病	风寒化热；风热在表；脾虚湿热阻滞。	
病例	素体湿重，外感风寒化热。	

北京中医药大学基础医学院中医诊断系设计制作
联系地址： 北京市北三环东路11号 邮编：100029
电话：86-10-64287074
E-mail：chenjiaxu@hotmail.com

关键词	淡紫短缩舌焦黄灰黑苔
形象	舌质痰紫偏暗，胖嫩短缩。中有焦黄燥裂苔，根部灰黑色。
主病	湿热化燥生风；风邪挟痰挟火。气虚痰盛，痰浊化热化燥；气血俱虚。
病例	湿热成痰，痰浊阻络。

北京中医药大学基础医学院中医诊断系设计制作
联系地址： 北京市北三环东路11号 邮编：100029
电话：86-10-64287074
E-mail：chenjiaxu@hotmail.com

关键词	淡紫娇嫩舌尖白根黄苔
形象	舌娇嫩，淡白带青。尖部苔薄白，根黄厚腻。
主病	寒湿内盛，胸阳不振；表邪化热入里；气血不足，湿郁化热。
病例	心肾阳虚，湿郁化热。

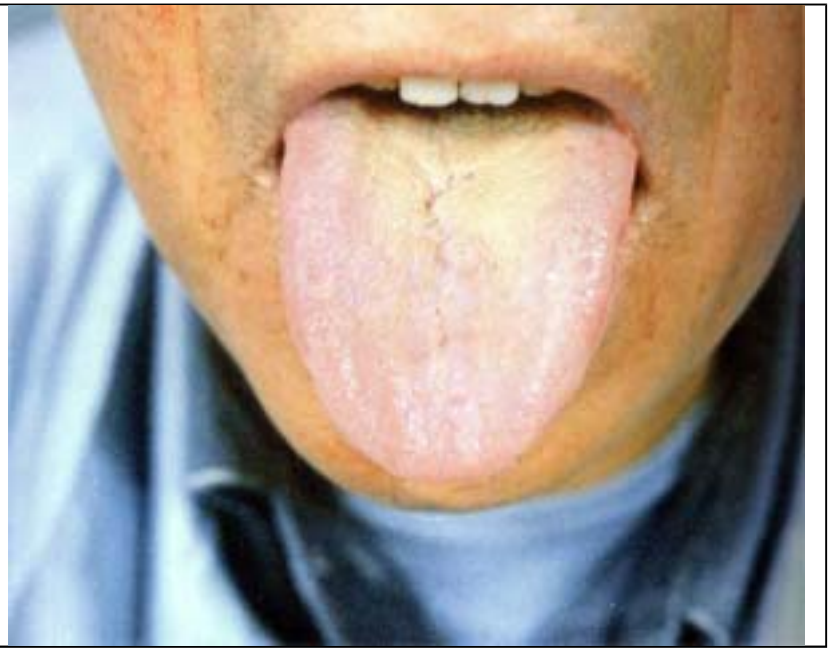

北京中医药大学基础医学院中医诊断系设计制作
联系地址： 北京市北三环东路11号 邮编：100029
电话：86-10-64287074
E-mail：chenjiaxu@hotmail.com

关键词	淡紫裂纹舌透明苔
形象	舌淡紫瘦薄，有人、大字小裂纹。苔白浮学，淡白湿亮，呈半透明状。
主病	脾虚湿侵；气阴两伤，水湿上显。
病例	素体虚弱，湿热伤及气阴。

北京中医药大学基础医学院中医诊断系设计制作
联系地址： 北京市北三环东路11号 邮编：100029
电话：86-10-64287074
E-mail：chenjiaxu@hotmail.com

关键词	淡紫胖大舌灰黄厚腻苔	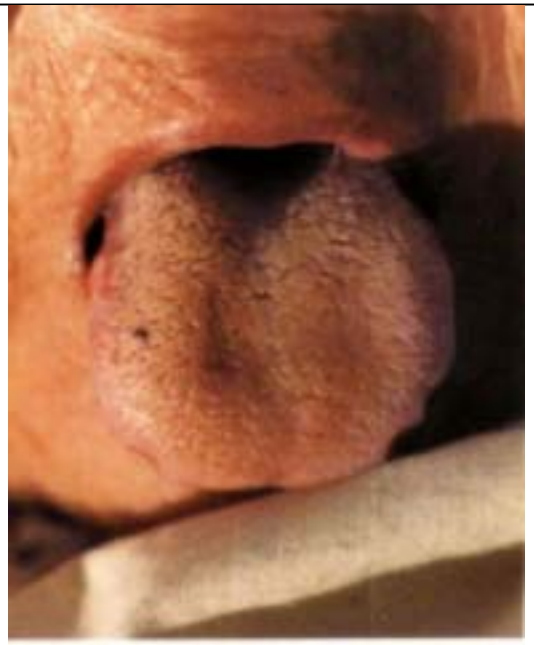
形象	舌淡紫胖大而有齿痕，右侧一突起瘀点。苔厚腻垢浊，由白转黄灰，津少干裂。	
主病	虚人外感，热入血分；湿热秽浊瘀阻；内伤为气虚血瘀湿盛或痰热夹瘀。	
病例	胸阳不振，痰浊阻络，有化热之势。	

北京中医药大学基础医学院中医诊断系设计制作
联系地址： 北京市北三环东路11号 邮编：100029
电话：86-10-64287074
E-mail：chenjiaxu@hotmail.com

关键词	淡紫胖大舌灰黄腻苔	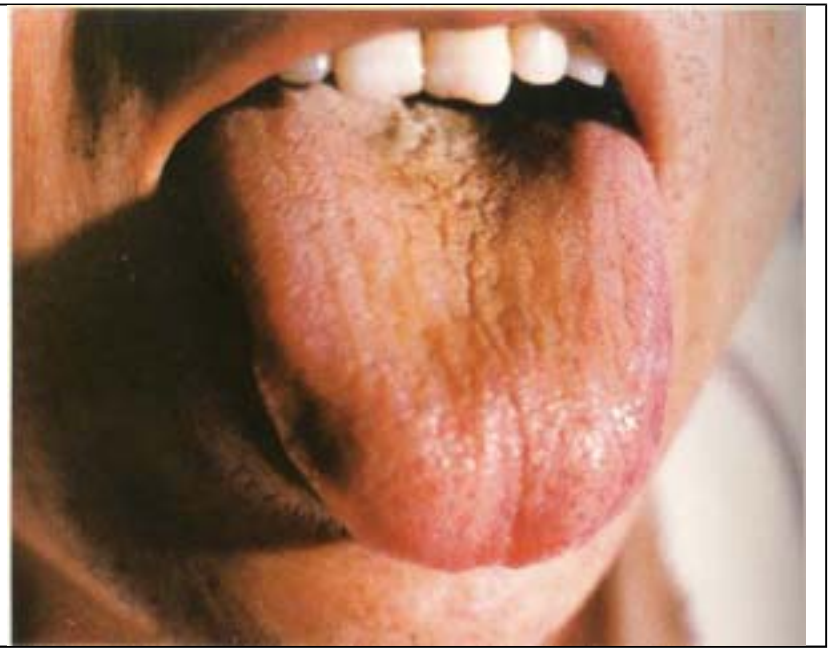
形象	舌淡红带紫，体胖。苔薄白，中部黄腻带灰。	
主病	虚人外感表邪入里化热；湿热瘀阻，痰热夹瘀。	
病例	阳虚湿郁，化热动风。可见于老年基础院痹综合诊。	

北京中医药大学基础医学院中医诊断系设计制作
联系地址： 北京市北三环东路11号 邮编：100029
电话：86-10-64287074
E-mail：chenjiaxu@hotmail.com

关键词	淡紫舌白糙淡黄苔	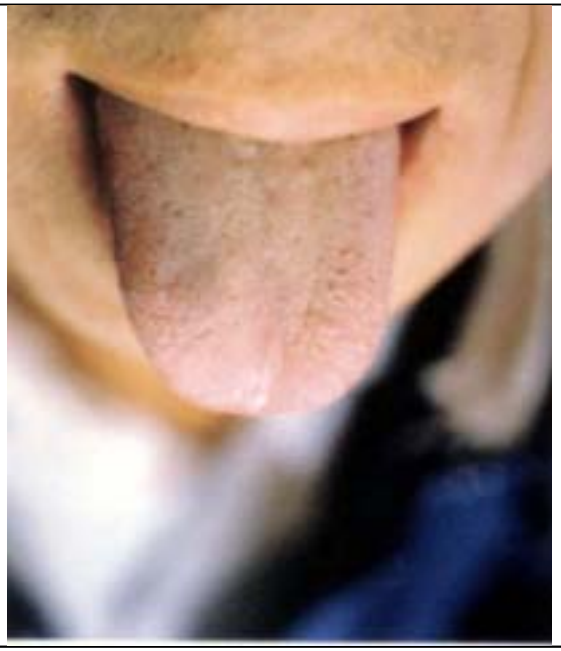
形象	舌淡白带紫。满布白糙苔，中部淡黄。	
主病	阳虚寒凝血脉；食滞脾胃；湿热化燥。	
病例	脾虚食滞胃脘。	

北京中医药大学基础医学院中医诊断系设计制作
联系地址： 北京市北三环东路11号 邮编：100029
电话：86-10-64287074
E-mail：chenjiaxu@hotmail.com

关键词	淡紫舌白腻滑苔
形象	舌淡白偏紫。苔薄白，中厚腻而滑。
主病	阳虚血瘀；寒湿痰饮停聚；气血不足。
病例	气虚湿阻血瘀。

北京中医药大学基础医学院中医诊断系设计制作
联系地址： 北京市北三环东路11号 邮编：100029
电话：86-10-64287074
E-mail：chenjiaxu@hotmail.com

关键词	淡紫舌白腻苔
形象	舌色淡紫。苔白腻而不厚，干湿适中。
主病	阳气不足而血瘀；湿邪内阻而夹瘀。
病例	脾肾阳虚，肝郁血滞。

北京中医药大学基础医学院中医诊断系设计制作
联系地址： 北京市北三环东路11号 邮编：100029
电话：86-10-64287074
E-mail：chenjiaxu@hotmail.com

关键词	淡紫舌薄黄腻苔
形象	舌淡红带紫。苔薄黄、根厚腻，较湿润。
主病	湿热痰浊，阻滞气血；下焦湿滞化热。
病例	湿热下注，阻滞气血。

北京中医药大学基础医学院中医诊断系设计制作
联系地址： 北京市北三环东路11号 邮编：100029
电话：86-10-64287074
E-mail：chenjiaxu@hotmail.com

关键词	淡紫舌黄腐苔	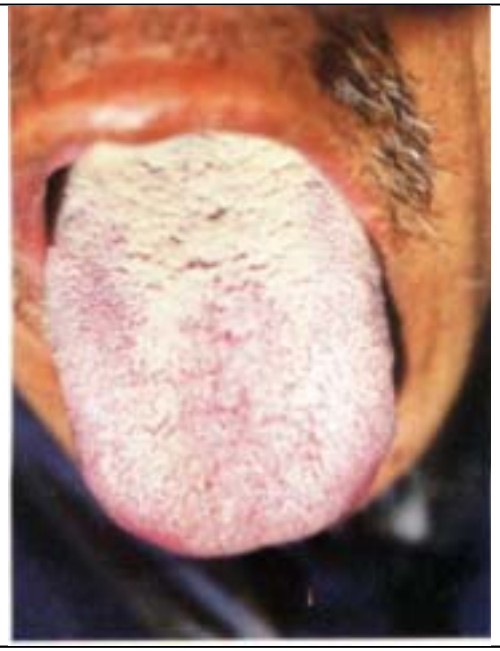
形象	舌淡紫而胖。苔白黄断系，碎腐如豆腐渣，根部厚积，边尖较薄。	
主病	湿温初入营血；实热下后邪退；下焦湿郁，阻滞气血。	
病例	湿浊渐退，余热未清。	

北京中医药大学基础医学院中医诊断系设计制作
联系地址： 北京市北三环东路11号 邮编：100029
电话：86-10-64287074
E-mail：chenjiaxu@hotmail.com

关键词	淡紫舌中灰边白滑苔	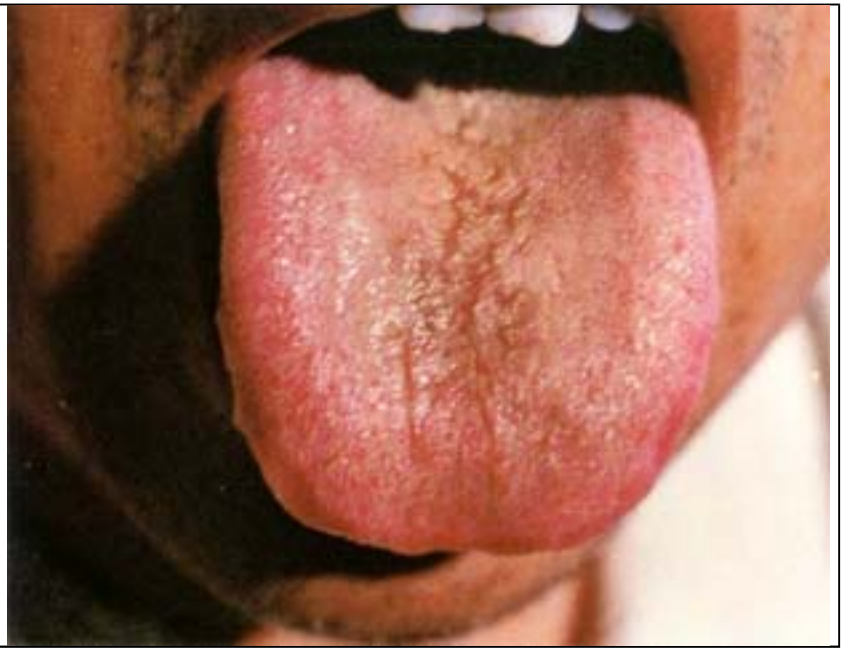
形象	舌淡红带紫，体胖有红点。中见灰苔，边薄白而滑。	
主病	阳虚寒湿；气虚水停血瘀；血分湿热。	
病例	阳虚寒湿血瘀。	

北京中医药大学基础医学院中医诊断系设计制作
联系地址： 北京市北三环东路11号 邮编：100029
电话：86-10-64287074
E-mail：chenjiaxu@hotmail.com

关键词	淡紫瘀斑舌白腻苔
形象	舌淡紫晦暗，边有青色瘀斑，苔白腻而润。
主病	酒毒内积，风寒入里；寒湿凝滞血脉。
病例	肝郁气滞血瘀。

北京中医药大学基础医学院中医诊断系设计制作
联系地址： 北京市北三环东路11号 邮编：100029
电话：86-10-64287074
E-mail：chenjiaxu@hotmail.com

关键词	淡紫瘀斑舌淡黄苔
形象	舌淡紫苍老，夹有紫斑，裂纹，苔薄白淡黄。
主病	风寒化热；湿热夹瘀；气血两虚，风热在表。
病例	气虚湿阻血瘀，外感风热。

北京中医药大学基础医学院中医诊断系设计制作
联系地址： 北京市北三环东路11号 邮编：100029
电话：86-10-64287074
E-mail：chenjiaxu@hotmail.com

关键词	紫舌半截黄腻苔	
形象	舌嫩紫暗，有横裂纹。前半苔已剥脱，根部苔黄厚腻。	
主病	营热夹瘀，血蕴湿热；下焦湿热；湿浊未化，阴血已伤。	
病例	阴虚夹湿，湿阻血瘀。	

北京中医药大学基础医学院中医诊断系设计制作
联系地址： 北京市北三环东路11号 邮编：100029
电话：86-10-64287074
E-mail：chenjiaxu@hotmail.com

关键词	紫舌边黄中黑腻苔
形象	舌紫而胖。苔白厚腻而干，边黄灰而中黑。
主病	脾胃湿热；热入血分；血蕴湿热；营热夹瘀。
病例	脾胃湿热，入血化燥。

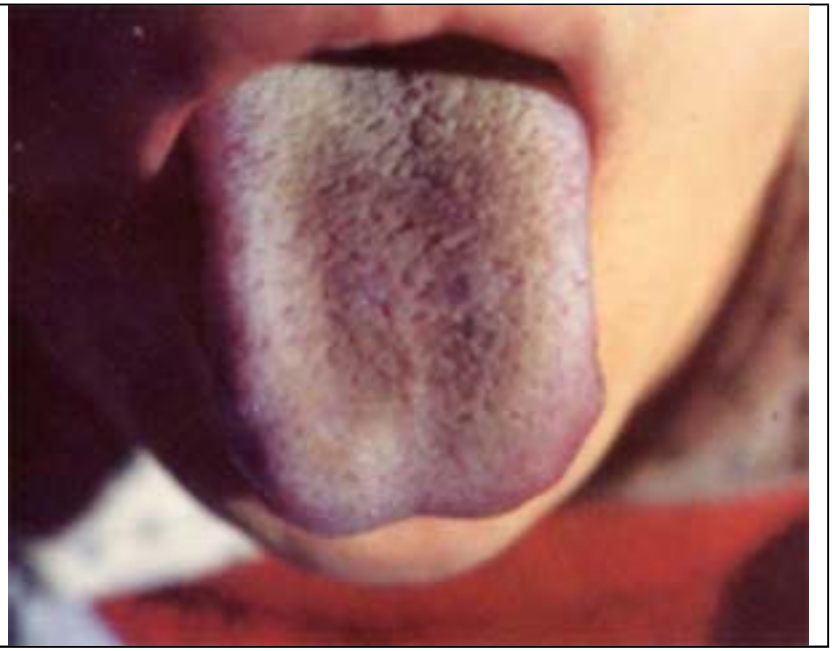

北京中医药大学基础医学院中医诊断系设计制作
联系地址： 北京市北三环东路11号 邮编：100029
电话：86-10-64287074
E-mail：chenjiaxu@hotmail.com

关键词	紫舌淡黄类剥苔	
形象	舌质淡紫，似带灰色。苔色淡黄，颗粒疏松，中间设处为类剥苔，舌边较润。	
主病	热邪入血；营热夹瘀；血蕴湿热；湿热蒸腾，胃计生气。	
病例	痰热交阻，心血瘀滞。	

北京中医药大学基础医学院中医诊断系设计制作
联系地址： 北京市北三环东路11号 邮编：100029
电话：86-10-64287074
E-mail：chenjiaxu@hotmail.com

关键词	紫舌黄灰腻苔
形象	舌苍老色紫。苔厚腻老黄，根部色灰。
主病	热毒制入厥阴或下焦，血分；痰热瘀血。
病例	痰热瘀血胸痹。

北京中医药大学基础医学院中医诊断系设计制作
联系地址： 北京市北三环东路11号 邮编：100029
电话：86-10-64287074
E-mail：chenjiaxu@hotmail.com

关键词	绛薄舌透明苔
形象	舌红绛瘦薄，有横纹。苔光剥，药有新生浮白苔，呈半透明状。
主病	胃肾阴亏；阴虚火旺；气阴两伤，热邪蒸腾湿气上显。
病例	阴虚火旺，气阴两伤。

北京中医药大学基础医学院中医诊断系设计制作
联系地址： 北京市北三环东路11号 邮编：100029
电话：86-10-64287074
E-mail：chenjiaxu@hotmail.com

关键词	绛光莹舌	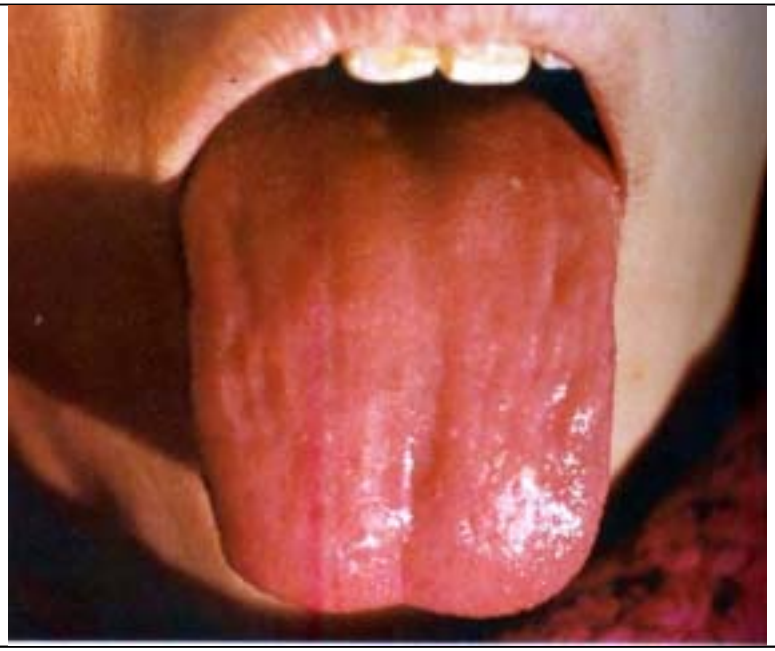
形象	舌质红绛，尖有红点，舌面娇嫩，光莹无苔。（白色为津液反光）	
主病	热入血分；胃肾阴虚。	
病例	外感风寒，化热入血伤阴。	

北京中医药大学基础医学院中医诊断系设计制作
联系地址： 北京市北三环东路11号 邮编：100029
电话：86-10-64287074
E-mail：chenjiaxu@hotmail.com

关键词	绛裂纹红点舌中剥苔
形象	舌质绛紫，薄而苍老，边有辐射状小裂纹，夹有突起之红点，根部尤为明显。右边有少许薄白苔，中根部光莹无苔而干。
主病	热入营血，气阴两伤；阴虚火旺，热毒乘心；胃、肾气阴告作；血蕴湿热化燥。
病例	痰热壅肺，气阴两伤。

北京中医药大学基础医学院中医诊断系设计制作
联系地址： 北京市北三环东路11号 邮编：100029
电话：86-10-64287074
E-mail：chenjiaxu@hotmail.com

关键词	绛色齿痕舌类剥苔	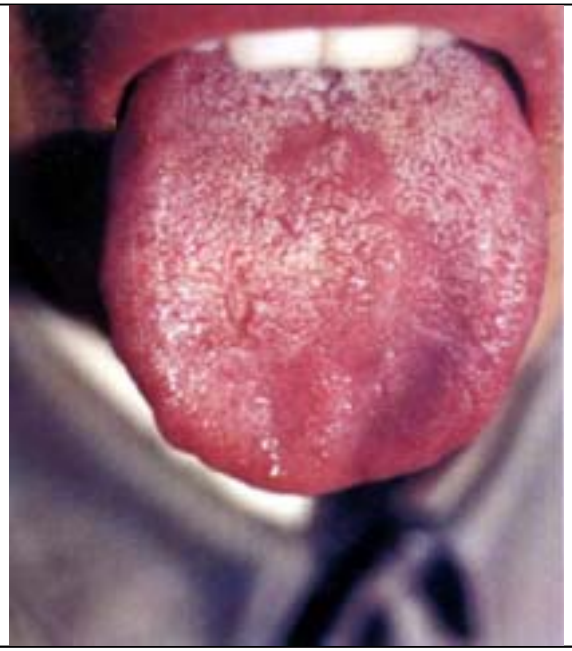
形象	舌质绛紫，胖大而有齿痕。苔薄白而糙，尖部、中部类似剥苔，细看有新生颗粒。	
主病	暴热伤及气津；久病气血不续；血蕴湿热，津不上医；血热而气血壅滞。	
病例	肝经痰气郁结而血瘀。	

北京中医药大学基础医学院中医诊断系设计制作
联系地址： 北京市北三环东路11号 邮编：100029
电话：86-10-64287074
E-mail：chenjiaxu@hotmail.com

关键词	绛色红点舌黑绿糙裂苔	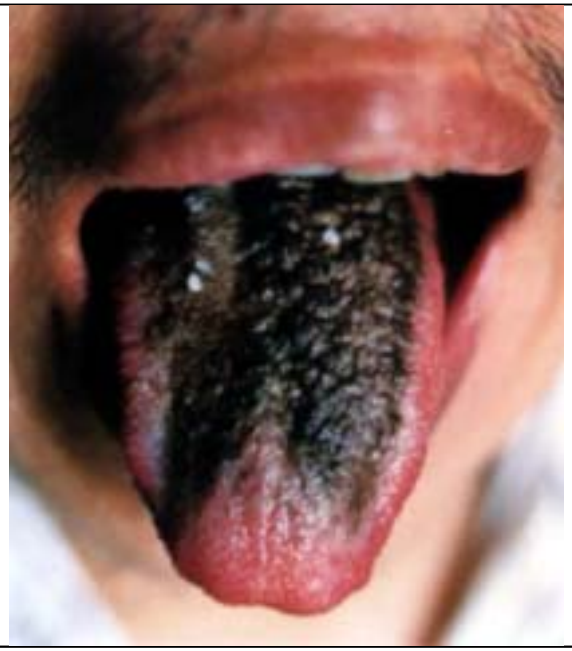
形象	舌红绛，有红点。满布黑绿色糙裂苔，厚积成块。	
主病	热毒内实；血蕴湿热；热毒乘心。	
病例	风痰上扰，痰热腑实。	

北京中医药大学基础医学院中医诊断系设计制作
联系地址： 北京市北三环东路11号 邮编：100029
电话：86-10-64287074
E-mail：chenjiaxu@hotmail.com

关键词	绛色凸凹肿胀舌黄浮垢苔
形象	舌红绛肿胀，凸凹不平，间有紫色小片瘀斑。右侧有少量薄黄浮垢苔。
主病	湿热痰饮上溢；热毒气滞血壅。
病例	湿热血壅。

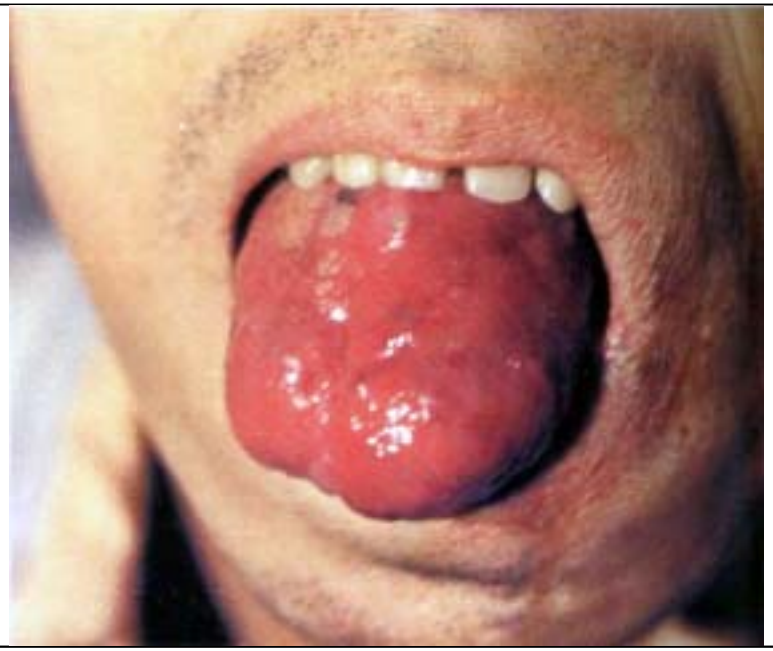

北京中医药大学基础医学院中医诊断系设计制作
联系地址： 北京市北三环东路11号 邮编：100029
电话：86-10-64287074
E-mail：chenjiaxu@hotmail.com

关键词	绛色褶纹无苔舌	
形象	舌色绛，有红点，中部许多横褶，体胖嫩。无苔而干。	
主病	营热伤津；阴虚火旺；心火联旺；热伤胃阴。	
病例	肝胆湿热，化燥伤阴，胃阴极虚。	

北京中医药大学基础医学院中医诊断系设计制作
联系地址： 北京市北三环东路11号 邮编：100029
电话：86-10-64287074
E-mail：chenjiaxu@hotmail.com

关键词	绛舌霉酱滑润苔	
形象	舌绛而嫩。苔厚腻滑润，红中发黑，药带黄色，类似霉酱。	
主病	湿热久郁入营血；里寒外热；肝胆热胃肠寒。	
病例	湿温热入营血。	

北京中医药大学基础医学院中医诊断系设计制作
联系地址： 北京市北三环东路11号 邮编：100029
电话：86-10-64287074
E-mail：chenjiaxu@hotmail.com

关键词	绛紫苍老舌透明根灰苔	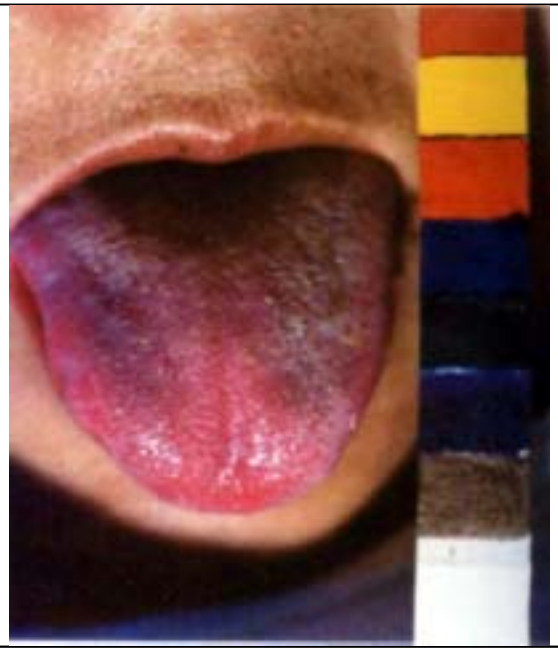
形象	舌绛紫苍老。苔薄白浮地，似苔非苔，透明湿亮，根部为厚腻灰苔。	
主病	寒凝湿滞，水气上显；湿滞血脉，营热上蒸。	
病例	阳虚水停，痰热上扰。	

北京中医药大学基础医学院中医诊断系设计制作
联系地址： 北京市北三环东路11号 邮编：100029
电话：86-10-64287074
E-mail：chenjiaxu@hotmail.com

关键词	绛紫胖嫩光莹舌
形象	舌绛紫暗，体胖而嫩，光莹无苔。
主病	热入营血，气津两伤；热极伤阴，气血壅滞。
病例	热邪入血，伤及肝肾。

北京中医药大学基础医学院中医诊断系设计制作
联系地址： 北京市北三环东路11号 邮编：100029
电话：86-10-64287074
E-mail：chenjiaxu@hotmail.com

关键词	绛紫舌白黄滑苔	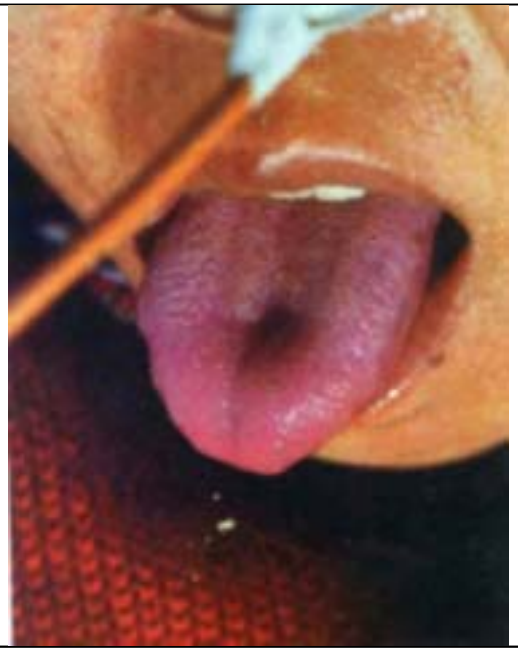
形象	舌绛紫偏暗。苔白转淡黄，滑腻而润。	
主病	外感寒湿化热；水气上溢；营热湿重；寒凝阳郁；痰饮瘀阻。	
病例	胸阳不振，饮邪瘀阻。	

北京中医药大学基础医学院中医诊断系设计制作
联系地址： 北京市北三环东路11号 邮编：100029
电话：86-10-64287074
E-mail：chenjiaxu@hotmail.com

关键词	绛紫舌淡黄花剥苔
形象	舌绛紫略薄。淡黄腻苔，斑斑址址，间有白浮地，似苔却非苔。
主病	邪热伤及胃气胃阴；营热夹湿，湿热伤阴；热极伤阴，气血壅滞。
病例	痰热渐清，气阴两伤。

北京中医药大学基础医学院中医诊断系设计制作
联系地址： 北京市北三环东路11号 邮编：100029
电话：86-10-64287074
E-mail：chenjiaxu@hotmail.com

关键词	绛紫舌痿软中黑苔	
形象	舌绛紫痿软。苔薄白，中灰黑不干。	
主病	湿热瘀血；热入营血；气虚痰热阻络。	
病例	中风，气虚痰热阻络。	

北京中医药大学基础医学院中医诊断系设计制作
联系地址： 北京市北三环东路11号 邮编：100029
电话：86-10-64287074
E-mail：chenjiaxu@hotmail.com

关键词	绛紫凸凹舌光剥苔	
形象	舌绛紫暗，凸凹不平，极少浮垢苔，余处光剥无苔。	
主病	热毒伤阴，气血壅滞；热入营血，伤及肝肾。	
病例	痰热伤阴阻络。	

北京中医药大学基础医学院中医诊断系设计制作
联系地址： 北京市北三环东路11号 邮编：100029
电话：86-10-64287074
E-mail：chenjiaxu@hotmail.com

关键词	青黑瘀点舌白腻苔
形象	舌胖淡红晦暗而带青黑色，有许多暗红瘀点。苔白腻，干湿适中。
主病	寒凝阳郁；瘀血；寒极或热极；阴寒夹食。
病例	下焦湿热，气滞血瘀。

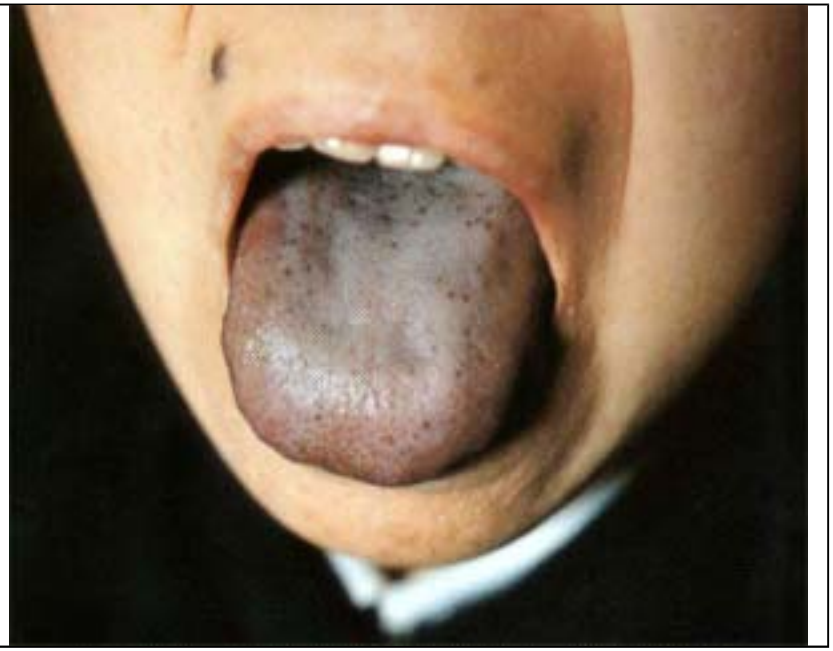

北京中医药大学基础医学院中医诊断系设计制作
联系地址： 北京市北三环东路11号 邮编：100029
电话：86-10-64287074
E-mail：chenjiaxu@hotmail.com

关键词	尖红青紫舌偏绿苔	
形象	舌青紫瘦薄，尖略红，有裂纹。左侧有条绿苔，余处光剥而干。	
主病	热毒伤阴；阴虚火旺；胃之气阴衰竭，秽浊上泛；营热夹瘀。	
病例	热毒伤阴，血热瘀滞。	

北京中医药大学基础医学院中医诊断系设计制作
联系地址： 北京市北三环东路11号 邮编：100029
电话：86-10-64287074
E-mail：chenjiaxu@hotmail.com

关键词	青紫舌白苔双黑
形象	舌青紫晦暗，边有齿痕。苔薄白腻，中见两条黑苔。
主病	中焦寒湿；气虚湿滞血瘀；寒湿化热。
病例	脾虚寒湿瘀血。

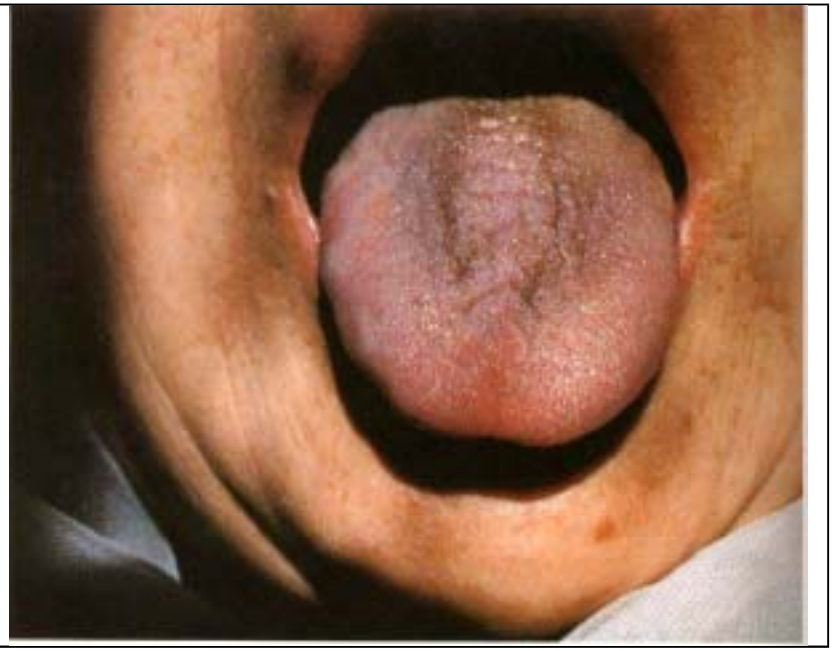

北京中医药大学基础医学院中医诊断系设计制作
联系地址： 北京市北三环东路11号 邮编：100029
电话：86-10-64287074
E-mail：chenjiaxu@hotmail.com

关键词	青紫舌薄白滑苔	
形象	舌青紫而晦暗，边有紫痕。苔薄白水滑透明。	
主病	寒凝血脉，水气上湿；阴寒夹食夹湿。	
病例	阳虚水泛血瘀。	

北京中医药大学基础医学院中医诊断系设计制作
联系地址： 北京市北三环东路11号 邮编：100029
电话：86-10-64287074
E-mail：chenjiaxu@hotmail.com

关键词	青紫瘦小舌白腐苔
形象	舌瘦小而青紫晦暗。中部苔白厚腐。
主病	湿热伤阴，气血壅滞；寒湿痰食，凝滞血脉。
病例	寒湿凝滞气血。

北京中医药大学基础医学院中医诊断系设计制作
联系地址： 北京市北三环东路11号 邮编：100029
电话：86-10-64287074
E-mail：chenjiaxu@hotmail.com

关键词	舌：
形象	舌边尖红，有一2市2mm之红色：三，痛甚。苔薄白，右侧淡黄。
主病	心经热毒；虚火上浮。
病例	肝郁化火。

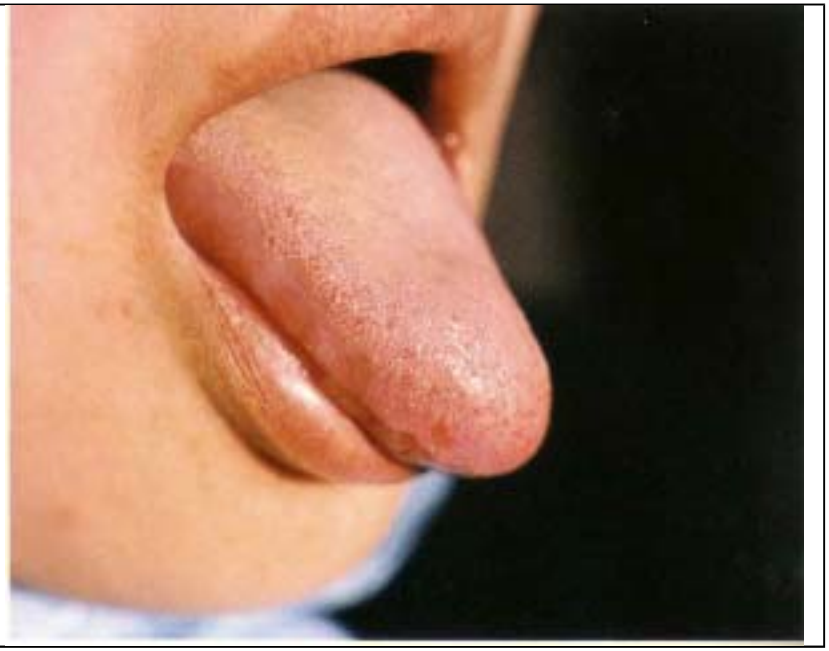

北京中医药大学基础医学院中医诊断系设计制作
联系地址： 北京市北三环东路11号 邮编：100029
电话：86-10-64287074
E-mail：chenjiaxu@hotmail.com

关键词	舌：
形象	舌鲜红，凹凸不平，有数处红色突起：三，环痛。苔白浮地似透明。
主病	心经热毒；虚火上浮；湿热上泛。
病例	肾阴虚，胃热湿浊上泛。

北京中医药大学基础医学院中医诊断系设计制作
联系地址： 北京市北三环东路11号 邮编：100029
电话：86-10-64287074
E-mail：chenjiaxu@hotmail.com

关键词	舌东
形象	舌淡白尖红，起一米粒大白路，号硬而痛。苔薄白少津。
主病	心脾火毒；气血双亏，虚火上炎。
病例	气阴两亏，虚火上炎。

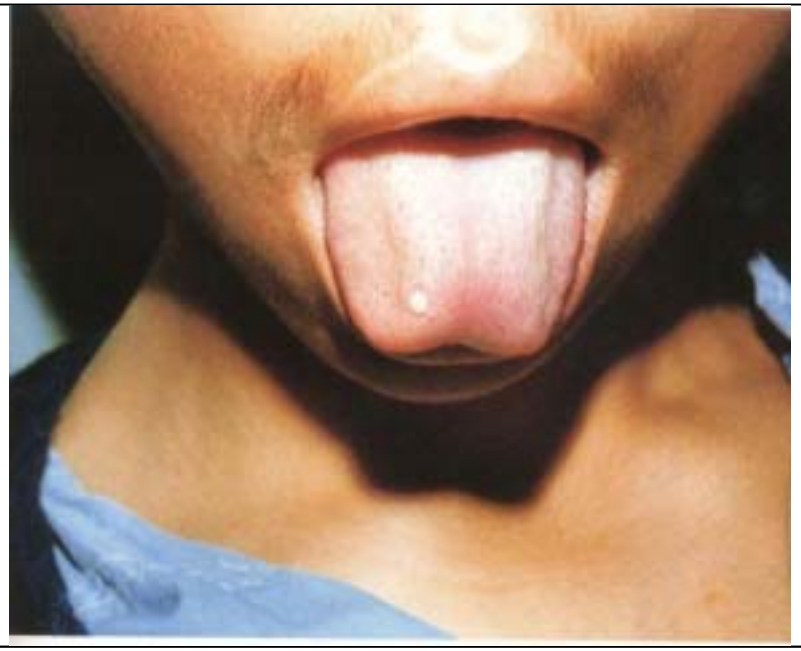

北京中医药大学基础医学院中医诊断系设计制作
联系地址： 北京市北三环东路11号 邮编：100029
电话：86-10-64287074
E-mail：chenjiaxu@hotmail.com

关键词	舌东	
形象	舌淡紫而有红点，左边和右侧有三处起豆粒大紫路，号硬痛环。苔白腻淡黄。	
主病	心脾火毒；肝胆湿热毒火；血蕴湿热。	
病例	肝郁血滞，血蕴湿热。	

北京中医药大学基础医学院中医诊断系设计制作
联系地址： 北京市北三环东路11号 邮编：100029
电话：86-10-64287074
E-mail：chenjiaxu@hotmail.com

关键词	舌东
形象	舌暗紫，右侧3市3mm之红色路，环痛。苔由白转黄，晦暗滑润。
主病	心脾火毒；湿温入营；营热夹瘀；血蕴湿热；黄疸。
病例	痰浊阻肺，气滞血瘀，痰火扰动肝风。

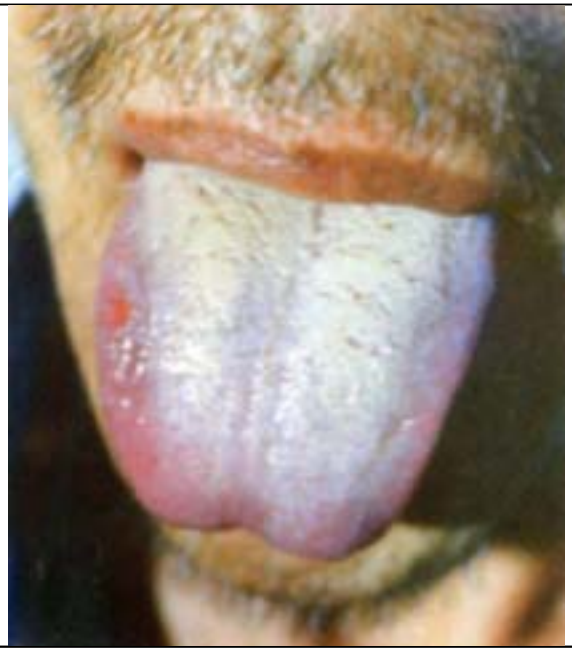

北京中医药大学基础医学院中医诊断系设计制作
联系地址： 北京市北三环东路11号 邮编：100029
电话：86-10-64287074
E-mail：chenjiaxu@hotmail.com

关键词	舌邮，绛紫舌	
形象	舌质绛紫，体胖而边光莹，左侧中部有0.5市0.5cm的凹编电三，周话紫暗，上有白膜。舌面有较薄黄腻苔。	
主病	心经热毒；热盛伤阴；肝肾阴虚，虚火上浮；肝胆湿热蕴毒。	
病例	湿浊蒙蔽心窍，气滞血瘀，痰火动风。	

北京中医药大学基础医学院中医诊断系设计制作
联系地址： 北京市北三环东路11号 邮编：100029
电话：86-10-64287074
E-mail：chenjiaxu@hotmail.com

关键词	舌邮
形象	舌制红晦暗，光莹而发纹满布，右侧有2市4mm之黄白色电三，久不愈合。
主病	心脾热毒；虚火上炎；阴亏脾虚。
病例	气阴不足，心肾不交。

北京中医药大学基础医学院中医诊断系设计制作
联系地址： 北京市北三环东路11号 邮编：100029
电话：86-10-64287074
E-mail：chenjiaxu@hotmail.com

关键词	舌尖红点舌淡黄白腻苔
形象	舌质淡红，舌尖红，有红点。满布白腻苔，微笼淡黄色。
主病	湿热蕴于血分；热毒乘心；心火上炎；表证未罢，营中有热；肺胃俱热。
病例	胃热心火。

北京中医药大学基础医学院中医诊断系设计制作
联系地址： 北京市北三环东路11号 邮编：100029
电话：86-10-64287074
E-mail：chenjiaxu@hotmail.com

关键词	舌菌	
形象	舌淡红，有人大字裂纹，舌尖有1市1cm之肿瘤，光滑无痛，有蒂如菌。苔薄白腻。	
主病	心脾郁火；阴虚血热；血虚湿郁。	
病例	肝郁化火，心火上炎。	

北京中医药大学基础医学院中医诊断系设计制作
联系地址： 北京市北三环东路11号 邮编：100029
电话：86-10-64287074
E-mail：chenjiaxu@hotmail.com

关键词	舌菌
形象	本图为上例之放大照。
主病	
病例	

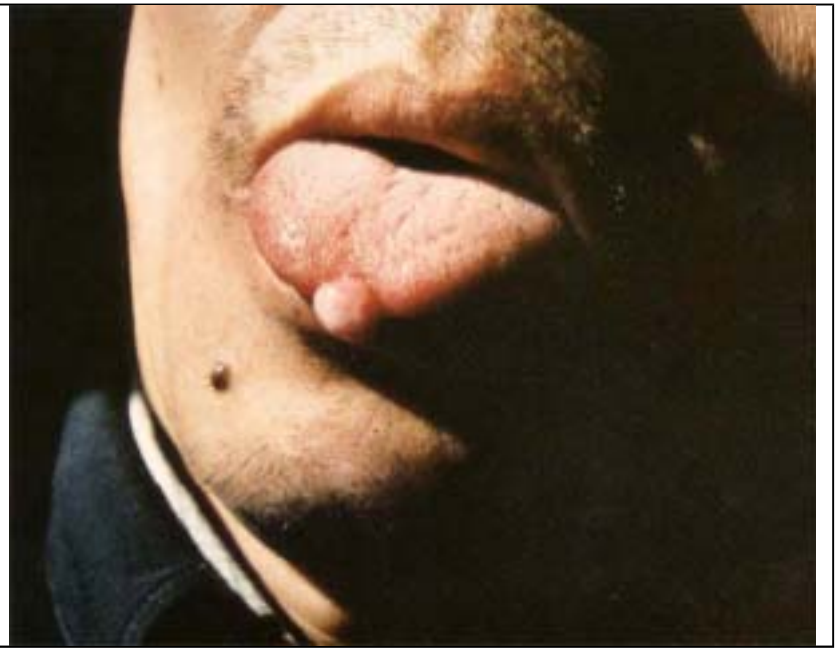

北京中医药大学基础医学院中医诊断系设计制作
联系地址： 北京市北三环东路11号 邮编：100029
电话：86-10-64287074
E-mail：chenjiaxu@hotmail.com

关键词	舌菌	
形象	舌质淡白胖大，舌上生出恶肉，头大蒂小，好象“泛莲”、“菜花”，外表凸凹不平，设处红烂无皮。周话舌苔白腻。	
主病	心脾郁火，毒火内耗，气血双亏。	
病例	心脾郁火，气血内耗。	

北京中医药大学基础医学院中医诊断系设计制作
联系地址： 北京市北三环东路11号 邮编：100029
电话：86-10-64287074
E-mail：chenjiaxu@hotmail.com

关键词	舌衄
形象	舌淡白而嫩，有裂纹。苔薄黄，尖光莹。左侧有出血点遗留之瘀点。
主病	心、肝、胃热；气血双亏，浮热上扰。
病例	气血双亏，虚阳上浮，血不归经。

北京中医药大学基础医学院中医诊断系设计制作
联系地址： 北京市北三环东路11号 邮编：100029
电话：86-10-64287074
E-mail：chenjiaxu@hotmail.com

关键词	舌衄	
形象	舌红而有多处出血后的瘀点突起。苔薄白极少。	
主病	心、肝、胃热；阴虚火旺。	
病例	肝肾阴虚，断火妄动。	

北京中医药大学基础医学院中医诊断系设计制作
联系地址： 北京市北三环东路11号 邮编：100029
电话：86-10-64287074
E-mail：chenjiaxu@hotmail.com

关键词	舌下脉络青紫	
形象	舌下有紫色血路与脉络，静脉青而怒学。	
主病	血瘀。	
病例	心血瘀阻。	

北京中医药大学基础医学院中医诊断系设计制作
联系地址： 北京市北三环东路11号 邮编：100029
电话：86-10-64287074
E-mail：chenjiaxu@hotmail.com

关键词	舌下青脉
形象	舌下静脉青黑怒学，舌色暗红。
主病	血瘀。
病例	痰浊阻肺，气滞血瘀。

北京中医药大学基础医学院中医诊断系设计制作
联系地址： 北京市北三环东路11号 邮编：100029
电话：86-10-64287074
E-mail：chenjiaxu@hotmail.com

关键词	舌痈	
形象	舌暗红带紫，右侧突起一肿物，暗红未电，红1市1cm。舌肿胀，有齿痕。满布淡黄腻苔。	
主病	心火亢盛；脾、肾、肝、胆积热；湿热蕴毒。	
病例	肝胆湿毒，痰热瘀阻，肝风内动。	

北京中医药大学基础医学院中医诊断系设计制作
联系地址： 北京市北三环东路11号 邮编：100029
电话：86-10-64287074
E-mail：chenjiaxu@hotmail.com

关键词	舌痈
形象	舌体肿胀，有四处电三，四周突起如“菜花状”，肉色鲜红。舌苔白如霉衣，略呈灰黄色。
主病	热毒在血，湿浊内京；心经毒火，脾肾积热。
病例	湿浊内蕴，热毒入血。

北京中医药大学基础医学院中医诊断系设计制作
联系地址： 北京市北三环东路11号 邮编：100029
电话：86-10-64287074
E-mail：chenjiaxu@hotmail.com

关键词	重舌
形象	舌鲜红。苔白腻，中淡黄。舌下肿起，好象新生小舌。
主病	心火；外邪引动内热；肝胆湿热。
病例	肝胆湿热。

北京中医药大学基础医学院中医诊断系设计制作
联系地址： 北京市北三环东路11号 邮编：100029
电话：86-10-64287074
E-mail：chenjiaxu@hotmail.com

关键词	淡红舌半截白腻苔
形象	舌淡红，边尖红，有红点。舌根苔白厚腻，舌前部少苔。
主病	湿滞下焦；素有痰饮；下焦寒湿，虚阳上浮。
病例	湿热下注。

北京中医药大学基础医学院中医诊断系设计制作
联系地址： 北京市北三环东路11号 邮编：100029
电话：86-10-64287074
E-mail：chenjiaxu@hotmail.com

关键词	青紫裂纹舌薄白苔
形象	舌色青紫而胖大，中有制裂如脑回状，舌边制裂如刀劈。苔薄白湿润而不匀。
主病	脾虚湿浸；气血俱衰；素体阴亏。
病例	肾阴不足，下焦湿热。

北京中医药大学基础医学院中医诊断系设计制作
联系地址： 北京市北三环东路11号 邮编：100029
电话：86-10-64287074
E-mail：chenjiaxu@hotmail.com

关键词	青紫舌半白滑半黄黑苔
形象	舌青紫晦暗。左半苔薄白而滑，右半边黄中黑。
主病	肝胆热结；寒凝血瘀，真寒假热。
病例	阳虚寒凝，肝胆血瘀。

北京中医药大学基础医学院中医诊断系设计制作
联系地址： 北京市北三环东路11号 邮编：100029
电话：86-10-64287074
E-mail：chenjiaxu@hotmail.com