O NEBESKOM OTCOVI

NEBESKÝ OTEC, SVET A ĽUDIA

- **Boh stvoril nebo a zem.**
- **Myslíte, že kostol, dom či mesto tu boli vždy? Nie. Možno niekedy tu boli veľké lúky, močiare alebo lesy. A bol aj taký čas, že nebolo ani miest, ani dedín, ani lúk, ani lesov, ani rolí… a nebolo ani človeka.**
- **Zem, na ktorej sú teraz ľudia, vôbec nebola. Nebolo ani nebeskej oblohy, ani slnka, ani mesiaca, ani hviezd. Nebolo vtedy nič.**
- **Vždy však bol Pán Boh. Kde sa vzalo nebo, zem a všetko, čo je na zemi? Všetko stvoril Pán Boh. Starodávne zjavenie nás učí, že svet nie je večný, neurobil sa sám, ale stvoril ho večný Boh. Deň pri stvorení nie je náš 24-hodinový deň, ale zaiste dlhá, neurčitá doba.**

STVORENIE SVETA

- *Na počiatku stvoril Boh nebo a zem. Zem však bola pustá a prázdna. Nebolo na nej poriadku, ani krásy a ozdoby, ani rastlín, ani zvierat. Všade bola tma a duch Boží sa vznášal nad vodami.*

- *Potom Boh rozkázal: Nech sa stane svetlo! A hneď bolo svetlo. Svetlo nazval dňom a tmu nocou. - To bol prvý deň stvorenia.*

- *Druhý deň povedal Pán Boh: Nech je obloha! A tak sa stalo. Boh nazval oblohu nebom.*

- ***Tretí deň povedal Pán Boh: Nech stečú vody na jedno miesto a zem nech rodí rastliny! A hneď bola voda na jednom mieste. To bolo more. Zem sa zazelenala a rástli na nej rozličné kvetiny, kry a stromy.***
- ***Štvrtý deň povedal Pán Boh: Nech sú svetlá na nebeskej oblohe a osvetľujú zem! A tak sa stalo. Na oblohe zažiarilo slnko, ktoré panuje vo dne a zohrieva zem, a mesiac s hviezdami, ktorý panuje v noci.***

- ***Piaty deň povedal Pán Boh: Nech plávajú ryby vo vode a vtáky nech lietajú vo vzduchu! A tak sa stalo. Vody boli plné rozličných druhov rýb a vo vzduchu lietalo vtáctvo.***
- ***Šiesty deň povedal Pán Boh: Nech sú na zemi ostatné zvieratá! A zem sa hneď naplnila rozličnými zvieratami. Napokon stvoril Pán Boh človeka na obraz Boží, ktorému malo slúžiť všetko pozemské tvorstvo.***
- ***Siedmy deň Pán Boh požehnal a posvätil.***

Kniha Genezis 1 (online)

- **Siedmy deň, deň Pána, nedeľu, zasväťte účasťou na svätej omši a vaša práca bude požehnaná!**
- **Ťažké práce v nedeľu a v prikázaný sviatok nekonajte!**

Svet

- Slnko, mesiac a hviezdy sa pohybujú na nebi tak, ako Pán Boh chce.
- Rastliny a zvieratá žijú tak, ako im Pán Boh predpísal.
- Všetky tieto stvorenia slúžia Pánu Bohu, ale nie vedome. Ani jedno z týchto stvorení nepozná Pána Boha, nevedia, že ich Pán Boh stvoril.

Anjeli

- Pán Boh chcel mať aj také stvorenia, ktoré by ho poznali a ktoré by mali rozum a slobodnú vôľu.

- Takéto rozumné stvorenia sú anjeli a ľudia.

- Anjeli sú duchovia, ktorí majú rozum a slobodnú vôľu, ale nemajú telo. Ich jedinou úlohou malo byť: poznať Boha, Jeho velebiť, Jeho milovať, Jemu slúžiť.

- **Za túto službu sa mali dostať do neba.**
- **Lenže mnohí sa vzbúrili proti Nemu. Za tento hrozný hriech ich Pán Boh potrestal tak, že ich uvrhol do pekla.**
- **Zatratených anjelov voláme zlými duchmi, diablami alebo satanmi.**
- **Dobrí anjeli boli odmenení večnou blaženosťou.**
- ***Boh sa pyšným protiví! Pýcha predchádza pád!***

Prví ľudia v raji

- Skúmaním prírody sa zistilo, že bola doba, keď na zemi nežili ľudia. **Sväté písmo nás poučuje aj o vzniku človeka.**
- Keď už bolo všetko pripravené, **Pán Boh utvoril zo zeme človeka, vdýchol doň nesmrteľnú dušu a človek sa stal životu bytosťou**.
- Pán Boh mu dal meno **Adam**, čo znamená **človek zo zeme**.

- **Boh pripravil pre človeka prekrásnu záhradu - raj.** Voviedol do nej Adama, aby tam pracoval. Uprostred záhrady stáli **strom života** a **strom poznania dobrého a zlého**.
- **Boh chcel vyskúšať Adamovu poslušnosť**, a preto mu prikázal:
- ***Z každého rajského stromu jedz, ale zo stromu poznania dobra a zla nejedz! Ak by si z neho jedol, umrieš!***

- **Pán Boh videl, že je Adamovi samotnému smutno**, preto dopustil naňho tvrdý sen, vyňal mu rebro a z neho urobil ženu **Evu**, čo znamená **matku živých**.
- Potom **požehnal prvých ľudí a povedal im**:
- ***Rozmnožujte sa, naplňte zem a podmaňte si ju!***

- **Strom poznania dobrého a zlého bol pre nich skúškou**, či sa **prví ľudia rozhodnú pre dobré a či pre zlé**, či **poslúchnu Pána Boha alebo nie**.
- **Zjavenie Božie rozpráva o stvorení Evy z Adamovho rebra. Tým je jasne naznačené, že žena je toho istého pôvodu a tej istej prirodzenosti ako muž a jej podľa toho patrí tá istá dôstojnosť a tie isté práva ako mužovi.**

Prvé manželstvo

- **Boh ustanovil v raji prvé manželstvo, keď priviedol k Adamovi Evu. Podľa vôle Božej manželstvo bolo od začiatku nerozlučiteľným zväzkom.**
- Preto aj **Pán Ježiš** zdôraznil:
- ***Čo teda Boh takto spojil, človek nech nerozlučuje!*** (Mt 19, 6)

- **Zjavenie Božie nás poučuje o vznešenom pôvode človeka, lebo tvorcom jeho je sám Boh. Poučuje nás aj o tom, že je veľký rozdiel medzi človekom a ostatnými tvormi.**
- **Človek je obraz Boží, má nesmrteľnú dušu, obdarenú rozumom a slobodnou vôľou, vie rozprávať a aj jeho telo je neporovnateľne vznešenejšie ako u zvierat.**
- **Len človek poslúcha Pána Boha slobodne, ostatné stvorenia konajú nevyhnutne to, čo im Pán Boh určil. Preto je človek pánom prírody.**

Kniha Genezis 2 (online)

- **Celá príroda slúži človekovi.**
- **A človek slúži Pánu Bohu.**
- **Chváľ Boha modlitbou a dobrými skutkami!**

Boh a rodičia

- Viac ako rodičia nás miluje nebeský Otec. On je Boh. Jemu ďakujeme za všetko, aj za svoj život.
- Pán Boh je oveľa väčší, mocnejší i lepší ako náš otec a matka. Celú krásnu zem i nebo pripravil pre nás.
- Nebeského Otca milujeme viac ako rodičov, ktorých nám daroval.

Dieťa

- Šťastné je dieťa, keď má dobrého otca a matku. Starostlivému otcovi a milujúcej matke vďačí dieťa za mnohé dobrá, ktoré potrebuje pre svoj život.
- Každé dobré dieťa miluje svojho otca i matku.
- Ak dieťa pocíti lásku svojich rodičov, začne lepšie chápať, kto je nebeský Otec. Dobrota a starostlivosť rodičov vedie dieťa k najlepšiemu a najstarostlivejšiemu Otcovi, k Pánu Bohu.
- Všetko dobro dostávame od nebeského Otca skrze svojich rodičov.

Mravné ponaučenie, modlitba

- **Učenie sa o Pánu Bohu voláme náboženstvo.**
- Náboženstvo učí **kňaz**, **duchovný otec**, niekedy aj **rehoľnica** či **misionár**. Oni nás **spolu s rodičmi vedú k Pánu Bohu**.
- **Nebeský Otec nás vidí, počuje a miluje.**
- ***Nebeský Otče, ďakujem Ti, že si mi dal otecka a mamičku. Ďakujem, že sa môžem učiť o Tebe. Amen.***

NEBESKÝ OTEC NÁM DAL SVET

- **Tešíme sa zo všetkého, čo je dobré a pekné.** V lete máme radosť zo slniečka, v zime zo snehu, radi si pochutnáme na sladkých jahodách… **Slnko, sneh, jahody - toto všetko nám dal nebeský Otec.**

- Nehovoríme, že slnko, sneh alebo jahody stvoril priamo Pán Boh. **Pán Boh stvoril svet**, ale **do** ďaľšieho **vývoja zapojil prírodu s jej zákonmi i človeka a jeho prácu**.

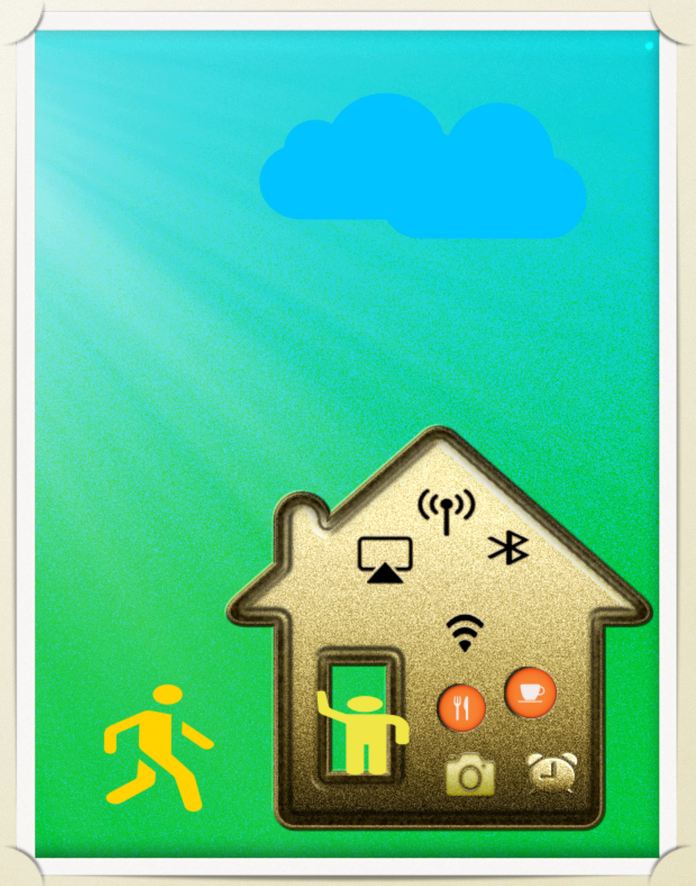

- Všetko, čo doma vidíme a máme, nám kúpili alebo zadovážili naši rodičia. Všetko, čo vo svete máme, vidíme, vnímame a čoho sa dotýkame, dal nám nebeský Otec.
- Ľudia ešte nejestvovali a nebeský Otec na nich už myslel. Rozhodol sa, že im pripraví veľký a pekný domov, kde by mohli žiť a pracovať.
- Na jeho prípravu nepotreboval žiadne nástroje ani stavebný materiál. Pánu Bohu stačilo chcieť, aby bola zem, slnko, mesiac, hviezdy - a boli.

- **Pán Boh chcel, aby na zemi boli hory a doliny, more a rieky, rastliny a zvieratá - a boli, stali sa.**
- **Takto stvoril nebeský Otec svet, a nielenže ho stvoril, ale aj naďalej sa oň stará.**
- **Otec a matka sa starajú o všetko, čo je naše, starajú sa o veci rodiny.**
- **Nebeský Otec tak isto, ale s ešte väčšou starostlivosťou dbá o všetko, čo je na svete.**
- **Nebeský Otec je Stvoriteľ sveta, je náš všemohúci Boh.**

Na zapamätanie si. Modlitba.

- **My ľudia dokážeme len z jednej veci urobiť druhú, z niečoho niečo. Z hliny tehly, z tehál dom, zo železa súčiastky, zo súčiastok stroj.**
- **Len Pán Boh môže niečo *stvoriť*, to znamená *z ničoho niečo urobiť*.**
- **Od *nebeského Otca sú aj zákony v prírode*.**
- ***Nebeský Otče, ďakujem Ti, že si nám dal tento veľký a pekný svet. Amen*.**

NEBESKÝ OTEC K NÁM HOVORÍ

- Ak nám otec a matka niečo povedia, pozorne ich počúvame.
- Aj nebeský Otec nám chcel niečo povedať, ale On nehovorí ako ľudia, lebo je duch. On našiel iný spôsob, ako sa k nám prihovoriť.
- Vyvolil si niektorých ľudí a dal im na vedomie všetko, čo považoval za potrebné nám odkázať. Títo vyvolení ľudia jeho slová napísali, aby sme si ich mohli čítať a podľa nich žiť.
- **Napísané slová nebeského Otca voláme Sväté písmo. Sväté písmo tak isto daroval nám Pán Boh, ako svet.**

- **Veľkosť a krása sveta nám hovorí, že všetko musel niekto stvoriť.**
- **Ako dom alebo raketa nevznikne od seba, tak isto aj svet nevznikol sám od seba. Rozum nám teda hovorí, že aj svet musel niekto urobiť - stvoriť.**
- **Zo Svätého písma sa dozvedáme, že ten, kto stvoril svet, je Pán Boh, ktorého voláme nebeským Otcom. Dozvedáme sa, že svet stvoril pre nás.**
- **Boh je večný, neviditeľný a vševediaci duch.**

MRAVNÉ PONAUČENIA

- **Sväté písmo je pre nás veľmi dôležité. Je to odkaz nebeského Otca.**
- **Boh sa prihovára k nám tak, ako sa rodičia prihovárajú k svojim deťom. Slová Pána Boha si môžeme prečítať vo Svätom písme, čiže Biblii. Často a radi si prečítajme také časti a výroky zo Svätého písma, ktorým lepšie rozumieme.**
- **V nedeľu a vo všedné dni na svätej omši spoločne počúvame Sväté písmo, keď sa čítajú Čítania a Evanjelium.**

- Sväté písmo sa nazýva Biblia.
- Ak máte doma Bibliu, častejšie si z nej čítajte.
- V kostole vždy pozorne počúvajte čítanie zo Svätého písma.
- Vyvolení ľudia nemohli všetko napísať, čo Pán Boh k nim prehovoril. Niektoré veci dávali ďalej ústne.

Verš

- *Na svete je veľa kníh,*
- *kráľovnou je jedna z nich.*
- *Sväté písmo je tá kniha,*
- *voláme ju aj Biblia.*
- *Je v nej to, čo inde nie:*
- *že sme Božie stvorenie.*
- *Bohu všetky veci patria,*
- *že sme blížni: sestry, bratia.*

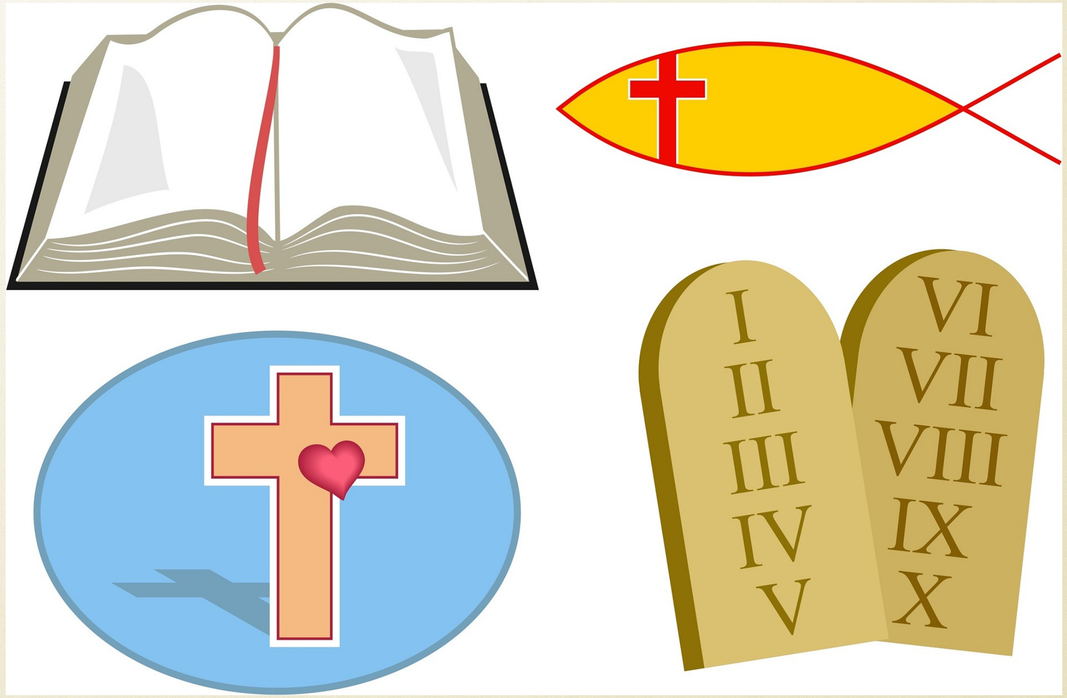

HOVORÍME K NEBESKÉMU OTCOVI

- **Dobré dieťa sa rado rozpráva so svojimi rodičmi. Otecka a mamičku ochotne počúvame. Keď sa nás na niečo spýtajú, odpovieme im. Za preukázanú lásku sa poďakujeme slovom alebo objatím.**
- **Na posolstvo nebeského Otca by sme mali radostne odpovedať. Za lásku nebeského Otca by sme sa mali odvďačiť láskou. Kedy a ako to urobíme? Vždy, keď sa modlíme.**

- **Modlitba je naša odpoveď, naša vďačnosť voči Pánu Bohu, náš rozhovor s Pánom Bohom a naše milé stretnutie s Ním.**
- **Povieme Mu, že sme Mu vďační za Jeho lásku, dáme Mu na vedomie naše želanie, spomenieme Mu aj naše radosti a bolesti, prosíme Ho o odpustenie a velebíme ho za jeho dobrotu.**
- **S nebeským Otcom sa môžeme rozprávať myšlienkami a môžeme k Nemu hovoriť aj slovami.**

- **Modlitbu začíname a končíme prežehnaním sa. Značíme sa znakom kríža + a hovoríme: *V mene Otca i Syna i Ducha Svätého. Amen*. Slovo *Amen* znamená *nech sa tak stane*.**

- **Boh je len jeden. Aj rozum nám hovorí, že nemôžeme mať viac nebeských otcov, iba jedného, veď aj vlastného otca máme iba jedného.**

- **Tento svet, ktorý nevyznáva Pána Boha za svojho Otca nás chce naučiť, že môžeme mať viac otcov alebo matiek a dokonca rovnakého pohlavia. Je to klamstvo. Jediný, kto klame je diabol, otec lži a jeho služobníci. To sú ľudia, ktorí sa nechali oklamať a hovoria tieto klamstvá iným ľuďom.**

Najsvätejšia Trojica - Boh

- **Z posolstva nebeského Otca vieme aj to, že jeden Boh je v troch osobách: Otec, Syn a Duch Svätý. To je tajomstvo Najsvätejšej Trojice.**
- **Prežehnaním sa vyznávame svoju vieru v trojjediného Boha.**
- ***Sláva Otcu i Synu i Duchu Svätému, ako bolo na počiatku, tak nech je i teraz i vždycky i na veky vekov. Amen.***

MRAVNÉ PONAUČENIA

- **Modlitba je taká dôležitá pre veriaceho človeka ako dýchanie. Modlitba veriaceho je dýchanie duše. Bez modlitby nevieme udržiavať styk s Pánom Bohom.**
- **Nie dlhé modlitby sú dôležité, ale modlitby vyvierajúce zo srdca a naplnené dôverou. Je veľmi žiadúce, aby sme sa naučili modliť aj vlastnými slovami.**
- **Keď sa dieťa stretne s otcom alebo matkou, hovorí vlastnými slovami - podobne by to malo byť aj pri modlitbe, ktorá je stretnutím duše s nebeským Otcom.**

- **Na otca i matku myslíme často. Odteraz je dobré a správne myslieť aj na nebeského Otca.**
- **Pri modlitbe nebeského Otca chválime a oslavujeme. Klaniame sa a ďakujeme Mu, odprosujeme Ho a prosíme.**
- **Najznámejšie sú modlitby *Otče náš*, *Zdravas'*, *Sláva Otcu*.**
- **Dôležitou súčasťou nášho modlitbového života by mala byť aj *modlitba posvätného ružencа*, kde si pripomíname celý *život nášho Pána Ježiša Krista podľa Evanjelia*.**
- **Delí sa na 4 časti: radostný, svetla, bolestný, slávnostný;**

Modlitba posvätného ruženca

- **Svätý ruženec sa začíname modliť prežehnaním - znamením kríža + so slovami: "*V mene Otca i Syna i Ducha Svätého. Amen.*"**

- **Nasleduje vyznanie viery - *Verím v Boha*.**

- **Na veľkom zrnku - *Otče náš*.**

- **Na malých zrnkách - 3x modlitba *Zdravas'*, *Mária*, do ktorej sa po mene Ježiš postupne vkladajú prosby k preddesiatku. Potom *Sláva Otcu*.**

- **Nasledujú jednotlivé desiatky. Skladajú sa z modlitby Pána - *Otče náš* (modlí sa na veľkých zrnkách) a desiatich *Zdravas', Mária*, do ktorých po mene Ježiš sa pridávajú ružencové tajomstvá jednotlivých desiatkov (modlí sa na malých zrnkách).**
- **Každý desiatok ukončíme chválospevom *Sláva Otcu*.**
- **Napokon sa vkladá Fatimská modlitba: *Ó, Ježišu, odpusť nám naše hriechy, zachráň nás od pekelného ohňa a priveď do neba všetky duše, najmä tie, ktoré najviac potrebujú tvoje milosrdenstvo.***

RADOSTNÝ RUŽENEC (PONDELOK, SOBOTA)

- **Prosby k preddesiatku**:
- **a**) ktorý nech rozmnožuje našu vieru; **b**) ktorý nech posilňuje našu nádej; **c**) ktorý nech roznecuje našu lásku
- **Tajomstvá k desiatkom:**
- **1**) ktorého si, Panna, z Ducha Svätého počala; **2**) ktorého si, Panna, pri návšteve Alžbety v živote nosila; **3**) ktorého si, Panna, v Betleheme porodila; **4**) ktorého si, Panna, so svätým Jozefom v chráme obetovala; **5**) ktorého si, Panna, so svätým Jozefom v chráme našla

RUŽENEC SVETLA (ŠTVRTOK)

- **Prosby k preddesiatku**:
- **a**) ktorý nech je svetlom nášho života; **b**) ktorý nech nás uzdravuje milosrdnou láskou; **c**) ktorý nech nás vezme k sebe do večnej slávy
- **Tajomstvá k desiatkom:**
- **1**) ktorý bol pokrstený v Jordáne; **2**) ktorý zjavil seba samého na svadbe v Káne; **3**) ktorý ohlasoval Božie kráľovstvo a pokánie; **4**) ktorý sa premenil na vrchu Tábor; **5**) ktorý ustanovil Oltárnu sviatosť

BOLESTNÝ RUŽENEC (UTOROK, PIATOK)

- **Prosby k preddesiatku**:
- **a**) ktorý nech osvecuje náš rozum; **b**) ktorý nech upevňuje našu vôľu; **c**) ktorý nech posilňuje našu pamäť
- **Tajomstvá k desiatkom:**
- **1**) ktorý sa pre nás krvou potil; **2**) ktorý pre nás bičovaný bol; **3**) ktorý pre nás tŕním korunovaný bol; **4**) ktorý pre nás kríž niesol; **5**) ktorý pre nás ukrižovaný bol

SLÁVNOSTNÝ RUŽENEC (STREDA, NEDEĽA)

- **Prosby k preddesiatku**:
- **a**) ktorý nech usporadúva myšlienky naše; **b**) ktorý nech riadi naše slová; **c**) ktorý nech spravuje naše skutky
- **Tajomstvá k desiatkom:**
- **1**) ktorý slávne z mŕtvych vstal; **2**) ktorý slávne na nebesia vystúpil; **3**) ktorý nám Ducha Svätého zoslal; **4**) ktorý ťa, Pana, do neba vzal; **5**) ktorý ťa, Panna, v nebi korunoval

KORUNKA BOŽIEHO MILOSRDENSTVA

- **Pán Ježiš ju zjavil svätej sestre Faustíne Kowalskej. Odporúča sa ju modliť hlavne v hodine Božieho milosrdenstva o 15:00 hodine. Vtedy náš Pán zomrel za nás na kríži.**

- **V túto hodinu sú udeľované zvláštne milosti pre všetkých ľudí, ktorí s dôverou a láskou prosia o Božie milosrdenstvo. Pán Ježiš sľúbil veľkú pomoc pre zomierajúcich, pri ktorých sa bude modliť táto korunka.**

- **Modlí sa na klasickom ruženci.**

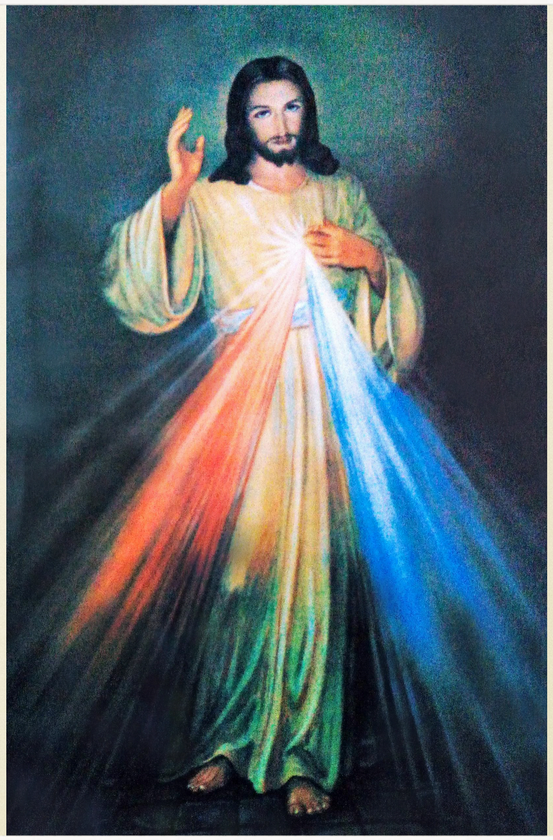

- ***Ó, Krv a Voda, ktorá si ako prameň milosrdenstva vytryskla pre nás z Ježišovho Srdca - dôverujem v Teba.***
- **Na začiatku:** ***Otče náš, Zdravas', Mária, Verím v Boha***
- **Na veľkých zrnkách:** ***Večný Otče, obetujem ti Telo a Krv, Dušu i Božstvo tvojho najmilšieho Syna a nášho Pána Ježiša Krista na odčinenie našich hriechov i hriechov celého sveta!***
- **Na malých zrnkách:** ***Pre jeho bolestné umučenie maj milosrdenstvo s nami i s celým svetom!***
- **Na zakončenie (3x):** ***Svätý Bože, svätý Mocný, svätý Nesmrteľný, zmiluj sa nad nami i nad celým svetom!***

RUŽENEC OSLOBODENIA

- **Bol zostavený podľa slov Svätého písma: "*…poznáte pravdu a pravda vás vyslobodí*"** (Jn 8, 32); ***Tu vykríkol: "Ježišu, Syn Dávidov, zmiluj sa nado mnou!"*** (Lk 18, 38)
- **Modlí sa na klasickom ruženci.**
- Ak sme boli neveriaci alebo ak sme padli do rúk zlého ducha, potrebujeme sa oslobodiť, to jest prosiť Pána Ježiša Krista, aby nás oslobodil zo zlých pút.
- Je možné modliť sa za seba, rodinu, priateľov, … Namiesto seba vkladáme meno človeka, za ktorého sa modlíme.

- **Na začiatku:** ***Verím v Boha***
- **Na veľkých zrnkách:** ***Až keď ma Ježiš oslobodí, budem naozaj slobodný!***
- **Na malých zrnkách:** ***Ježišu, zmiluj sa nado mnou hriešnym. Ježišu, uzdrav ma. Ježišu, zachráň ma. Ježišu, osloboď ma!***
- **Po každom desiatku:** ***Sláva Otcu*****, Fatimská modlitba**
- **Na konci:** ***Zdravas', Kráľovná***

ZDRAVAS', KRÁĽOVNÁ

- *Zdravas', Kráľovná, Matka milosrdenstva; život náš i sladkosť a nádej naša, zdravas'! K tebe voláme, hriešni synovia Evy, v tomto slz údolí stenajúci, plačúci.*
- *A preto teda, Orodovnica naša, obráť k nám tie svoje premilosrdné oči. A nám Ježiša, ktorý je požehnaný plod života tvojho, tam vo večnosti ukáž.*
- *Ó, milostivá a nad všetky pobožná, ó, presladká Panna, Matka Božia, Mária.*
- *Amen.*

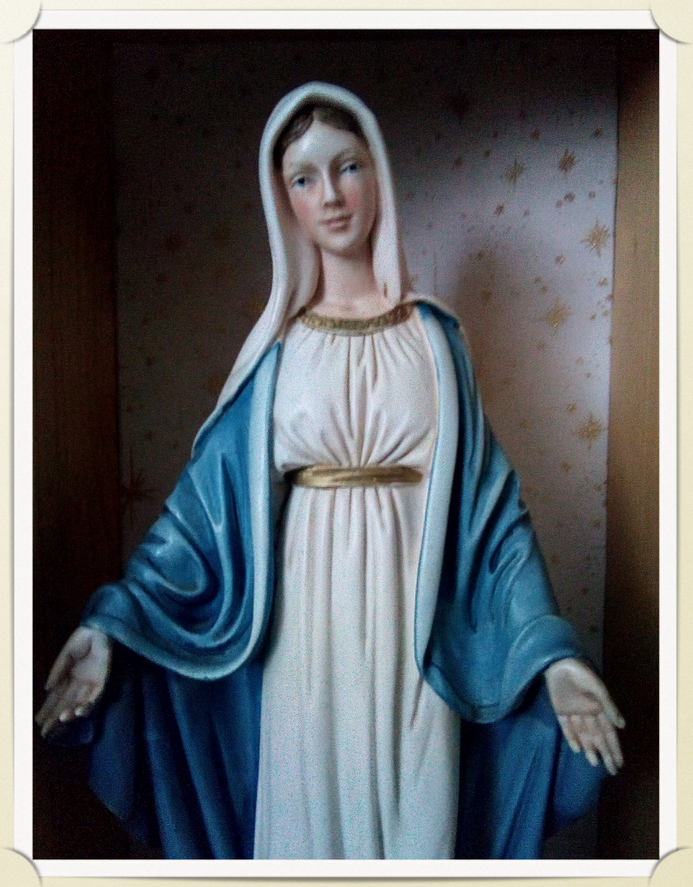

RUŽENEC K MATKE BOŽIEHO MILOSRDENSTVA

- **Má 3 desiatky.**
- **Na začiatok:** ***Zdravas', Kráľovná***
- **Na veľkých zrnkách:** ***Mária, Matka Milosti a Matka Milosrdenstva, chráň nás pred nepriateľmi a prijmi nás v hodine smrti.***
- **Na malých zrnkách:** ***Mária, Matka Milosrdenstva, vypros nám milosrdenstvo u svojho Syna.***

- **Na záver:** ***Najmilosrdnejšia Matka, ty otváraš pred nami dokorán svoju náruč a vystieraš ruky, plné všetkých milostí a darov. Tvoje materinské Srdce nám chce dať všetko, čo potrebujeme. Preto sa povzbudení Tvojou dobrotou obraciame na Teba. Matka, vypros nám všetko, čo potrebujeme, ale predovšetkým sprav svojím silným príhovorom, aby sme bdeli nad čistotou a nevinnosťou, verne a vytrvalo sa snažili o detskú lásku k Tebe a v srdci nosili obraz Srdca Tvojho Syna. Nech to Srdce nás chráni, spravuje a privedie do večnej blaženosti. Amen.***

- ***Bez hriechu počatá Panna Mária, oroduj za nás, ktorí sa k Tebe utiekame.***

RUŽENEC KU KRISTOVEJ KRVI

- **Slová tohoto ruženca sú prebraté zo Svätého písma:** ***Ale oni nad ním zvíťazili pre Baránkovu krv a pre slovo svojho svedectva;*** **(Zjv 12, 11). Má 5 desiatkov. Modlí sa ako Korunka k Božiemu milosrdenstvu.**
- ***Otče náš, Zdravas', Mária, Verím v Boha***
- **Na veľkých zrnkách:** ***Ale oni nad ním zvíťazili pre Baránkovu Krv a pre slovo svojho svedectva.***
- **Na malých zrnkách:** ***Krv Kristova, víťaziaca nad zlými duchmi, zachráň nás.***
- **Nakoniec (3x):** ***Svätý Bože, Svätý Mocný, Svätý Nesmrteľný, maj milosrdenstvo s nami i s celým svetom.***

PROSBA O SEDEM DAROV DUCHA SVÄTÉHO

- ***Príď, Duchu Svätý, a naplň moje srdce darom múdrosti, aby som spoznal márnosť vecí a iba nebeského Otca, jediné a najvyššie dobro miloval a v ňom vyhľadával zaľúbenie.***
- ***Príď, Duchu Svätý, a naplň moje srdce darom rozumu, aby som vždy viac a viac poznával tajomstvá svätého náboženstva a vždy rozoznával dobro od zla.***
- ***Príď, Duchu Svätý, a naplň moje srdce darom rady, aby som sa v pochybnostiach vyhol každému omylu a vždy si volil to, čo slúži Bohu k oslave a mne k spaseniu.***

- ***Príď, Duchu Svätý, a naplň moje srdce darom sily, aby som statočne premáhal všetky pokušenia, verne zachovával Božie prikázania a trpezlivo znášal všetky protivenstvá.***
- ***Príď, Duchu Svätý, a naplň moje srdce darom poznania, aby som všetky veci používal len na oslavu Boha a k spaseniu seba i blížnych.***
- ***Príď, Duchu Svätý, a naplň moje srdce darom nábožnosti, aby som miloval modlitbu, bol horlivý v službe Bohu a s dôverou sa vinul k Bohu a nebeským veciam.***

- ***Príď, Duchu Svätý, a naplň moje srdce darom bázne voči Bohu, aby som vždy pamätal na Neho a z úcty k Nemu chránil sa všetkého, čím by som mohol uraziť Jeho Božskú velebnosť.***

- ***Duch Svätý, môj Tešiteľ, pomáhaj mi! Tebe odporúčam svoju dušu, svoje telo a všetko, čo mám. Do Tvojich rúk odovzdávam celý svoj život i jeho koniec. Daj, aby som prežíval život v službe Tebe a konal ozajstné pokánie za hriechy skôr, ako moja duša zanechá tento svet.***

- **Podrobujem sa Tvojmu riadeniu a zverujem sa pod Tvoju ochranu. Bože, bráň ma biedneho a zachráň ma od všetkého zla!**
- **Osvecuj a poúčaj môj rozum, spravuj moju dušu, moje telo a posilňuj ma. Daj mi pevnú vieru, istú nádej, čistú a dokonalú lásku. Daj, aby som Ťa vrúcne miloval a vždy a všade plnil Tvoju vôľu.**
- **Amen.**