記憶荘
店舗内装スタジオ

知っているだけで、数十万円変わる。

内装見積もりの

虎の巻

初めてお店を持つあなたへ

店舗内装のプロが教える 9つの知恵

kiokuso.jp

CONTENTS

目 次

01 まず知るべき業界の構造

02 「一式」見積もりの危険性

03 見積もりに入っていないもの

04 相見積もりの正しい取り方

05 施主支給で中抜きを防ぐ

06 DIYで数十万円浮かせる方法

07 居抜きの落とし穴

08 業者の選び方・中古設備の買い方

09 記憶荘からのメッセージ

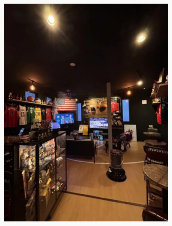

1 まず知るべき業界の構造

店舗の内装工事を依頼するとき、多くのオーナーが知らない事実があります。それは「中抜き」の構造です。

典型的な発注の流れ：

あなた（オーナー）

↓

元請け工務店（マージン 15〜30%）

↓

下請け業者（実際に工事する人）

元請け工務店を通すたびに中間マージンが乗ります。同じ工事内容でも、発注ルートが違うだけで費用が15〜30%変わることは珍しくありません。

この構造を知っているかどうかが、見積もりを見る目を決定的に変えます。

> POINT
> 見積書を見たとき「なぜこの金額なのか」を聞ける人は、それだけで有利です。

2 「一式」見積もりの危険性

見積書に「内装工事一式 〇〇万円」とだけ書かれていたら、要注意です。

「一式」に隠れているもの：

- 何の材料を使うのか不明
- 各工程の費用内訳が見えない
- 追加費用が発生しても「含まれていない」と言われる
- 他社と比較しようがない

見積もりをもらったら、必ず内訳を求めてください。「材料費・施工費・諸経費」の3つに分けてもらうだけでも、見える景色が変わります。

「うるさい客だ」と思われるかもしれません。でも、厳しい客だと思われた方が金額は確実に下がります。業者は「この人には適当なことができない」と判断するからです。

> POINT
> 内訳を出し渋る業者は、その時点で候補から外していいレベルです。

3 見積もりに入っていないもの

最初の見積もりには、やりたいことの全部が含まれていないケースが非常に多いです。「ここまでしか入っていなかった」と後から気づくパターンです。

よくある「入っていない」項目：

- 看板・サイン工事
- 空調・換気設備の配管工事
- 厨房のガス配管・排水工事
- 消防設備（スプリンクラー・誘導灯）
- 外装・エントランスまわり
- 産業廃棄物の処理費用

これが致命的になるのは、銀行融資を受けている場合です。「必要な工事が見積もりに入っていなかった」→「追加費用が発生」→「融資額では足りない」という事態は、実際に起こっています。

> POINT
> 融資を受ける場合は特に慎重に。追加費用は融資枠に入りません。

4 相見積もりの正しい取り方

相見積もりは2〜3社から取ってください。そして重要なのは「相見積もりを取っている」と業者に伝えることです。伝えるだけで金額が変わります。業者は「比較される」と分かると、無理な金額を出しにくくなるからです。

比較するときのポイント：

- 金額だけで安い方を選ばない
- 各社の見積もり範囲が同じか確認する
- 「追加費用が出る可能性があるか」を明確に聞く
- パッと見の安さで飛びつかない

初回だけ安くして契約を取り、追加工事で回収するパターンはよくあります。最初の見積もりが安すぎる場合は、何が含まれていないのか必ず確認してください。

> POINT
> 見積もりの「安さ」より「含まれている範囲」を比較してください。

5 施主支給で中抜きを防ぐ

「施主支給」とは、材料をオーナー自身が調達して業者に渡すことです。業者を通して材料を買うと、そこにもマージンが乗ります。自分で買って支給すれば、その分のマージンがなくなります。

施主支給で効果が大きいもの：

- 床材（塩ビタイル・クッションフロア）
- 壁紙・クロス
- 照明器具
- カーテン（業務用は特に高い）
- 棚・収納パーツ

施主支給しない方がいいもの：

- 水道・ガス・電気の配管配線（資格が必要）
- 構造に関わる部分（壁の新設・解体など）

物で抜かれるのは本当にもったいないです。できるだけ自分で支給できるものは支給する。これだけでも総額が大きく変わります。

> POINT
> ムサシなどのプロ向けホームセンターで材料を調達するのも有効です。

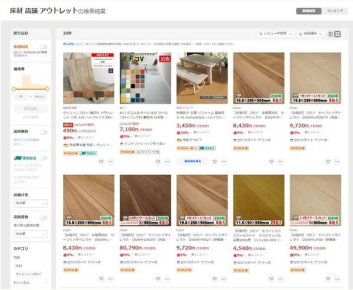

6 DIYで数十万円浮かせる方法

プロの方が上手いのは当然です。でも素人でもできる作業はあります。ここを自分でやるだけで、数十万円単位の節約になります。

① 塗装 ー 最もコスパが高いDIY

塗装は費用のほとんどが人件費です。カウンター天板のニス塗り、玄関先の塗装などは素人でもある程度きれいに仕上がります。

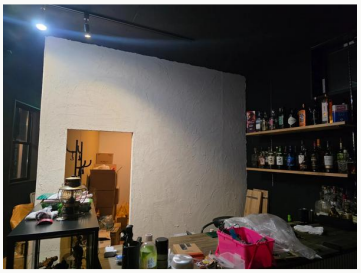

② 床材の貼り付け

おすすめは塩ビタイル。弾みがあって貼るのも楽です。クッションフロアより少し高いですが、業者に頼むより半額以下になります。

③ カウンター

IKEAなどの棚を利用して天板を載せる方法なら大幅にコストダウンできます。

逆に、自分でやりづらいもの：

- 仕切り壁（LGS・軽量鉄骨）ー 手間がかかりすぎる
- 電気配線 ー 資格が必要。絶対にやらないこと

> POINT
> 分野ごとに発注するのが理想。電気は電気工事屋さんにだけお願いする等。

7 居抜きの落とし穴

Before

After

居抜きの方が安いのは事実です。しかし、居抜きのせいで本末転倒になるケースは少なくありません。

よくある居抜きの失敗：

- 集客動線が悪く、お客様の案内がしづらい
- キッチンが前店舗の配置で、自分の業態に合わない
- レイアウトが固定されていて、理想の空間が作れない

使えないものが残っている場合、撤去費用がかかります。壁紙は剥がして下地補修して貼り直す。床材は剥がしてならしてから貼る。こうした解体・再施工の費用が乗ると、「結局スケルトンと変わらなかった」ということも起こりえます。

> POINT
> 居抜きは「安い」のではなく「活かせるなら安い」。見極めが全てです。

8 業者の選び方・中古設備の買い方

業者の選び方

大きい工務店は大きい取引先がメインです。小さい物件の扱いは比較的雑になることが多いです。小規模な店舗内装なら、小規模な工務店の方が一気通貫で自分たちが作業としてやれる場合が多く、施工費が安くなります。

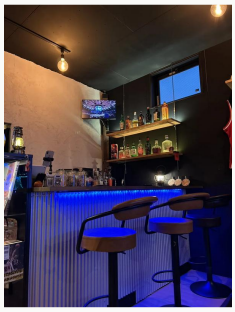

中古設備の買い方

キッチン・冷蔵庫などの設備は、できるだけ中古を選んでください。

- ヤフオクで「仙台 引き取り限定」の業者を探す
- メルカリでも「引き取り限定」を狙う
- 自分で運べない場合は赤帽さんを使う

こうした細かいテクニックの積み重ねが、数十万円規模のコスト削減につながります。

> POINT
> 分野ごとに発注＋施主支給＋中古活用。この3つの組み合わせが最強です。

CHECKLIST

契約前チェックリスト

- ☐ 見積もりに内訳はあるか（「一式」ではないか）
- ☐ やりたいことリストと突き合わせて漏れはないか
- ☐ 追加費用が発生する可能性を業者に確認したか
- ☐ 相見積もりを2〜3社から取ったか
- ☐ 相見積もりを取っていることを業者に伝えたか
- ☐ 施主支給できるものをリストアップしたか
- ☐ 自分でDIYできる作業を確認したか
- ☐ 居抜きの場合、使えるもの・使えないものを確認したか
- ☐ 中古設備で対応できるものを調べたか
- ☐ 融資額と見積もり総額のバランスを確認したか

POINT

このリストを全部クリアしてから契約すれば、大きな失敗は防げます。

記憶荘
店舗内装スタジオ

09

記憶荘からのメッセージ

初めてお店を持つということは、
誰にとっても大きな挑戦です。

内装工事のことが分からないのは、
当然のことです。

けれど、分からない人を相手に
不透明なことをする業者が、
この業界には少なくありません。

私たちは内装工事のスペシャリストとして、
内容を見せる責任があると考えています。

何にいくらかかるのか。
なぜこの工事が必要なのか。
どこを自分たちでやれば安くなるのか。

すべてを、一緒に考えます。

記憶荘は、あなたのお店を
一緒に作るパートナーです。

まずはLINEで気軽にご相談ください

LINE ID：@749cuola

kiokuso.jp