CAS 4 Définir une démarche stratégique SEA FISH AND FOOD

Point du référentiel	**2.1 Définir une démarche stratégique** La notion de stratégie Les étapes de la démarche stratégique
Auteurs et concepts	• **Mintzberg :** Distinction entre stratégie délibérée et stratégie émergente • **Modèle LCAG** (école de Harvard) **:** La démarche stratégique

Après avoir pris connaissance du cas Sea Fish and Food et des ressources proposées, vous réaliserez une étude en répondant aux questions suivantes :

Analyse du contexte

1 Après avoir présenté les caractéristiques d'une décision stratégique, vous montrerez quelles variables de l'environnement ont influencé le changement stratégique opéré par l'entreprise Sea Fish en 1991.

2 En vous aidant des travaux de **Mintzberg**, distinguez, chez Sea Fish and Food, les stratégies émergentes des stratégies délibérées.

Problèmes de management

3 Montrez les problèmes rencontrés par l'entreprise Sea Fish and Food.

Solutions argumentées

4 Quelle segmentation stratégique pourrait-on appliquer à l'entreprise Sea Fish and Food ? Quel en serait l'intérêt ?

5 À partir du **modèle LCAG**, reconstituez la démarche stratégique qui conduit la société Sea Fish and Food à se lancer sur le créneau des restaurateurs et clients particuliers. Quelles actions doit-elle mettre en œuvre ?

6 En quoi cette démarche stratégique a-t-elle permis de prendre en compte les attentes des différentes parties prenantes de l'entreprise ?

7 Démontrez que les choix effectués par l'entreprise Sea Fish and Food sont cohérents. L'utilisation d'un modèle de démarche stratégique est-elle un gage de rationalité ?

© Éditions Foucher

Présentation de l'entreprise Sea Fish and Food

L'entreprise Sea Fish voit le jour en 1965. Elle est née de la fusion du mareyeur Fred Fish et de la société Larmor qui exploite cinq chalutiers de grande pêche (chalutiers qui effectuent des campagnes de plusieurs mois). Sea Fish a ainsi la particularité d'être à la fois producteur de poissons et mareyeur. Les mareyeurs achètent généralement le poisson à la criée, le nettoient et le conditionnent pour le vendre aux poissonniers, aux grandes surfaces et aux restaurateurs. Le mareyeur est un maillon incontournable de la filière des produits de la mer. Il assure le lien entre la production (la pêche) et la commercialisation.

Forme juridique : société par actions simplifiée

Chiffre d'affaires annuel : 99 millions d'euros (25 % avec les poissons frais, 75 % avec les produits surgelés)

Principales marques de l'entreprise : Fresh pour les filets de poisson frais ; Trade Marée pour le négoce de poisson frais ; Frozen Sea pour les surgelés

Répartition géographique des ventes : 80 % en France, 20 % à l'étranger

Effectif : 385 salariés

Sites de production : zone industrielle de Capécure à Boulogne-sur-Mer

Principaux concurrents français dans les surgelés de la mer : Findus, Davigel, Servifrais, Alleutis

« *Quand l'appât vaut plus cher que le poisson, il vaut mieux arrêter de pêcher* »

Au début des années 1990, la pêche française pâtit d'un contexte peu favorable et connaît une baisse de la valeur des ventes. À ces baisses de ventes s'ajoute un prix du carburant élevé. Les règlements européens qui limitent les prises de poissons inquiètent les professionnels français. De plus, l'activité est fortement concurrencée par les importations qui alimentent largement l'industrie. À cette époque, les importations de poissons augmentent de 7 % chaque année.

C'est pourquoi, en 1991, le dirigeant de Sea Fish, Aurélien Florimont, décide de faire évoluer son entreprise en vendant ses chalutiers et en se dégageant de l'activité pêche qui n'est plus rentable. La société conserve l'activité de mareyage et se lance dans la production de produits alimentaires surgelés. Ce domaine d'activité est prometteur. Chaque année, les Français consomment plus de 130 000 tonnes de produits de la mer surgelés et seules quelques entreprises se partagent ce large marché. Autre évolution, le nom de la société devient Sea Fish and Food.

Au fil du temps, l'activité production de produits surgelés est devenue essentielle dans l'activité de l'entreprise Sea Fish and Food et a supplanté celle du poisson frais. Cependant, l'entreprise boulonnaise s'essouffle. Elle connaît pour la troisième année consécutive une baisse de son chiffre d'affaires et de son résultat d'exploitation. De même, elle est contrainte de se conformer aux normes sanitaires et européennes, au risque de disparaître. Elle jouit pourtant d'une bonne notoriété auprès de ses partenaires. Les dirigeants sont conscients qu'il est nécessaire de développer une activité

© Éditions Foucher

connexe, d'autant plus que les rumeurs de suppressions de postes vont bon train, ce qui crée une démotivation des salariés au sein de l'entreprise. Ainsi, ils estiment qu'il est opportun de se consacrer à la production de produits préfrits afin de répondre aux besoins des clients. Cette activité correspond à une évolution de la demande des restaurateurs et des particuliers. Ces derniers souhaitent gagner du temps et pouvoir réchauffer leurs produits surgelés au four.

« *Les investissements d'aujourd'hui sont les profits de demain et les emplois d'après-demain* »

L'entreprise Sea Fish and Food va investir 15 millions d'euros pour se doter d'une nouvelle usine d'un peu plus de 10 000 m² sur une zone industrielle proche de Boulogne-sur-Mer. Les actionnaires apporteront 4 millions d'euros, le reste de l'investissement sera financé par emprunt bancaire (8 millions) et par une subvention européenne d'équipement de 3 millions. Les actionnaires sont convaincus du bien-fondé de l'investissement et attendent dans les années à venir une augmentation substantielle des dividendes. La société conservera ses deux sites actuels de production dans la zone portuaire de Capécure, en plein cœur de Boulogne, spécialisés l'un dans le frais, l'autre dans le surgelé. Pour Sea Fish and Food, qui détient environ 12 % du marché des produits de la mer surgelés en France, l'objectif est de disposer d'une capacité accrue de production et de se tourner vers les produits préfrits et cuisinés. Il s'agit également de se conformer aux mesures sanitaires adoptées le 6 mai 2013 par la Commission européenne, mesures visant à un meilleur respect des normes de santé et de sécurité sanitaire dans l'ensemble de la filière agroalimentaire. Implantée sur cinq hectares, la nouvelle unité accueillera les trois lignes actuelles de tranches surgelées situées à Boulogne, ainsi qu'une nouvelle ligne qui pourra produire des tranches panées crues et des produits préfrits.

L'entreprise annonce une dizaine de créations d'emplois, notamment dans l'encadrement ; les 130 autres personnes affectées à la nouvelle usine seront transférées des sites existants. La relative faiblesse des créations d'emplois sera compensée par un intéressement salarial ; il est prévu une augmentation des salaires si l'activité génère une valeur ajoutée satisfaisante. Les salariés de l'entreprise font état de leur soulagement, car l'activité traditionnelle de l'entreprise est en perte de vitesse. Dans une région sévèrement touchée par le chômage, tout nouveau projet est accueilli avec espoir.

La nouvelle ligne aura une capacité de 15 000 tonnes. Mais l'objectif global, en termes de production, sur le nouveau site, est de monter progressivement à 20 000 tonnes. La construction du bâtiment sera achevée à la fin de l'année et la nouvelle ligne sera installée au début de l'année prochaine. Quant au transfert des trois lignes existantes, il devrait intervenir dans la foulée. La place dégagée par les trois lignes permettra de mettre l'ancien site aux normes en vigueur, en particulier avec la systématisation de la marche en avant (organisation des opérations de fabrication visant à ce que le produit devienne de plus en plus sain au fur et à mesure de ses transferts aux différentes étapes du processus de production. La production de beignets, le traitement des céphalopodes (seiches, encornets, calamars) et le reconditionnement resteront dans cette unité, qui est aussi destinée à accueillir des activités de diversification. C'est le dernier site qui doit être mis en conformité avec la directive européenne, puisque Sea Fish and Food avait déjà investi 7 millions d'euros pour se doter d'un bâtiment aux normes européennes pour traiter le poisson frais et changer également le design de ses boîtes d'emballages. Ainsi l'entreprise pourra obtenir les diverses certifications indispensables dans le domaine.

© Éditions Foucher

Ressources

RESSOURCE 1 Environnement et stratégie

L'un des fondements de la stratégie consiste à étudier le rapport existant entre une organisation et son environnement. Synthèses de différentes actions, la stratégie apparaît comme une interface complexe permettant d'assurer le développement ou la survie de l'entreprise. L'impact de l'environnement sur l'entreprise peut être recensé dans la littérature en management selon deux interrogations : quelle est la marge de manœuvre de l'entreprise vis-à-vis de son environnement ? Quelle partie de l'entreprise sera affectée par l'environnement ?

Si ces questions ont été débattues dans le cas des grandes entreprises, la confrontation des points de vue, permettant d'améliorer la connaissance, est moins nette dans le cadre des petites et moyennes entreprises. Un consensus semble s'être établi autour de la perspective déterministe que nous nommons fatalisme environnemental. Du fait de sa faible taille, la PME manque de ressources et subit son environnement sans perspectives d'émancipation. En conséquence, l'influence de l'environnement sur le choix d'une stratégie est élevée. Cependant, notre réflexion a conduit à relativiser cette vision en adoptant la perspective de l'émancipation environnementale.

En effet, plusieurs éléments nous incitent à penser que la PME peut se démarquer de l'influence de son contexte :

- l'environnement pertinent de la PME est un environnement proche plus facilement contrôlable ;
- les PME peuvent nouer des relations avec d'autres partenaires de même taille, facilitant ainsi l'aménagement de l'environnement afin de le rendre moins perturbé ;
- la capacité entrepreneuriale des PME nous permet d'envisager la création de nouveaux marchés et donc la structuration du contexte d'évolution ;
- la vision stratégique inhérente au chef d'entreprise entraîne une mise en valeur du destin de la PME non obligatoirement lié à la nature de l'environnement de l'entreprise et à sa stratégie.

http://fr.scribd.com

RESSOURCE 2 La stratégie est aussi émergente

Les stratégies n'ont pas besoin d'être délibérées. Elles peuvent aussi émerger plus ou moins des actions des entreprises. Tout ce qui a été écrit au sujet de l'élaboration de la stratégie expose en fait ce processus comme totalement délibéré. En premier lieu, nous pensons, puis nous agissons. Nous formulons une idée puis nous l'exécutons. La chaîne logique paraît parfaitement identifiable. [...] Dehors, dans la nature, un commercial rend visite à un client. Le produit n'est pas tout à fait à sa convenance et ils se mettent tous les deux à y apporter quelques modifications. Un nouveau produit est apparu et pourra s'ouvrir à un nouveau marché. L'entreprise a ainsi modifié le cours de sa stratégie.

Les stratégies peuvent aussi bien se former que se formuler. Une stratégie peut survenir en réponse à une situation changeante ou elle peut être, délibérément, adoptée à travers un processus de formulation.

Mintzberg H., *Le management. Voyage au centre des organisations*, Éditions d'organisation, 1989, p. 53-55

© Éditions Foucher

RESSOURCE 3 La démarche de segmentation stratégique

La détermination des domaines d'activité stratégique (DAS) nécessite une opération spécifique appelée « segmentation stratégique ». Elle consiste à partitionner une organisation en sous-ensembles homogènes à partir de plusieurs critères. Les critères les plus communément retenus pour opérer la segmentation d'une entreprise sont la technologie utilisée, le type de clients et le type de besoins satisfaits chez le client.

Le terme « technologie » doit ici être entendu au sens large. Ainsi, pour un fabricant d'appareils photo, le critère de la technologie permet de distinguer deux sous-ensembles : les appareils numériques et les appareils argentiques. Dans le secteur de la distribution, le libre-service ou la livraison à domicile forment également deux sous-ensembles distincts sur le critère de la technologie puisqu'ils supposent des investissements différents, mais aussi des savoir-faire (ou compétences) différents. Le type de clients est également une variable de segmentation fréquemment retenue. Il s'agit dans ce cas de se demander si tous les produits et services de l'entreprise sont destinés aux mêmes groupes de clients en termes d'origine géographique, de caractéristiques sociodémographiques ou encore de caractéristiques économiques.

Un troisième critère de segmentation correspond aux besoins satisfaits chez les clients. Une technologie peut s'adresser à des clients présentant les mêmes caractéristiques sociodémographiques, mais ayant des attentes différentes. Par exemple, le matériel informatique s'adresse à des clients souhaitant jouer, à d'autres qui *surfent* sur Internet ou encore à d'autres qui travaillent en utilisant simplement des logiciels de traitement de texte. Évidemment, d'autres critères de segmentation existent et peuvent s'avérer pertinents pour distinguer les DAS d'une entreprise. Certaines entreprises peuvent choisir de ne retenir que deux critères de segmentation, par exemple la technologie et le type de clients. [...]

La segmentation stratégique est essentielle, car elle facilite l'analyse et la prise de décision stratégique, et ce, pour au moins cinq raisons :

- chaque DAS mis en évidence se trouve confronté à des concurrents spécifiques ;
- chaque DAS mis en évidence se trouve confronté à des évolutions technologiques spécifiques ;
- chaque DAS mis en évidence se trouve confronté à des évolutions spécifiques des modes de consommation des clients concernés ;
- sur chaque DAS, l'entreprise doit chercher à obtenir la combinaison spécifique de facteurs clés de succès, c'est-à-dire les éléments qu'il convient de maîtriser pour générer un avantage concurrentiel durable dans l'état actuel du marché concerné ;
- chaque DAS peut (et devrait) faire l'objet d'une stratégie spécifique compte tenu des caractéristiques précédentes.

Desreumaux A., Lecocq X. et Warnier V., *Stratégie*, Pearson Education, 2009, p. 42-44

RESSOURCE 4 Le management n'est pas une science exacte

L'application de méthodes éprouvées n'est pas une garantie de succès quand les fondamentaux du métier (valeurs et comportements des clients, évolution de la technologie, position des concurrents, etc.) changent régulièrement. [...] Qu'ils décident seuls, au feeling, ou en s'entourant de conseils et d'études, tous ceux qui doivent choisir sont faillibles. [...] Mais si les théories de Simon et Mintzberg nous aident à comprendre comment on commet des erreurs, elles n'expliquent pas pourquoi on en commet tant. [...] Alors que sont observées depuis de nombreuses années la vie des entreprises, et singulièrement, les raisons de leurs échecs, [...] on retrouve toujours les mêmes fautes et les mêmes dysfonctionnements, comme si l'expérience des uns ne profitait jamais aux autres. [...] Les douze erreurs types

© Éditions Foucher

identifiées, [...] même s'il n'existe pas, par définition, de « théorie de l'erreur », peuvent être distribuées en deux catégories :

- d'abord, celles qui résultent d'une décision ponctuelle sur un aspect précis d'un produit ou d'un service. Ce sont les erreurs de marketing au sens large ;
- ensuite, les grandes erreurs de management qui sont le résultat de dysfonctionnements globaux inhérents à la culture d'entreprise ou à la manière de fonctionner du manager — l'immobilisme, la mégalomanie, la défaillance des systèmes de contrôle, l'absence de vraie gestion des ressources humaines, etc.

Simonnot P., *L'Erreur économique*, © Éditions Denoël, 2004

RESSOURCE 5 Le modèle LCAG

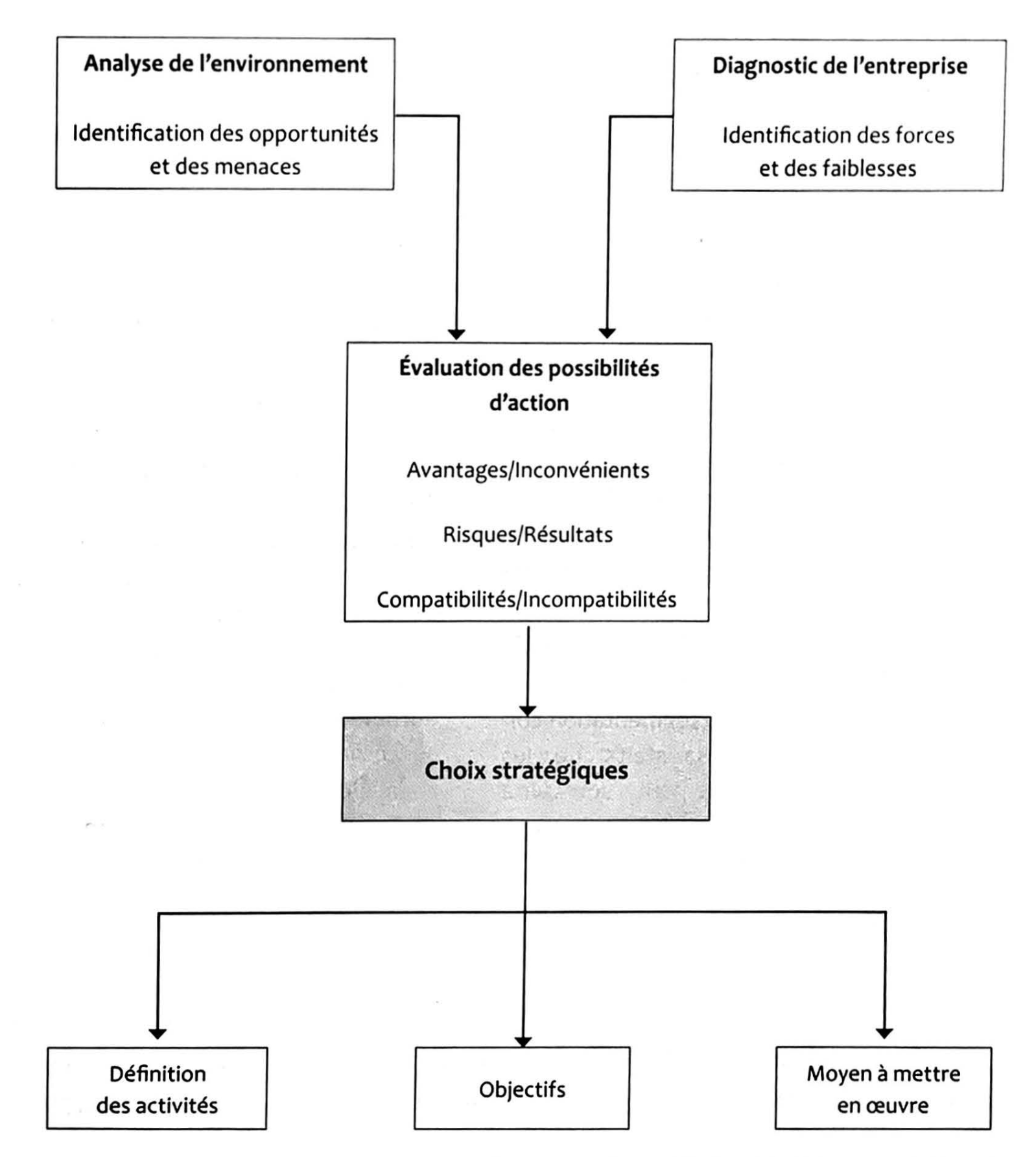

Adapté de Evrard Samuel K., *Stratégie de l'entreprise*, PUG, 2006

© Éditions Foucher

Pour mieux comprendre

Support 1 • Caractéristiques des décisions stratégiques

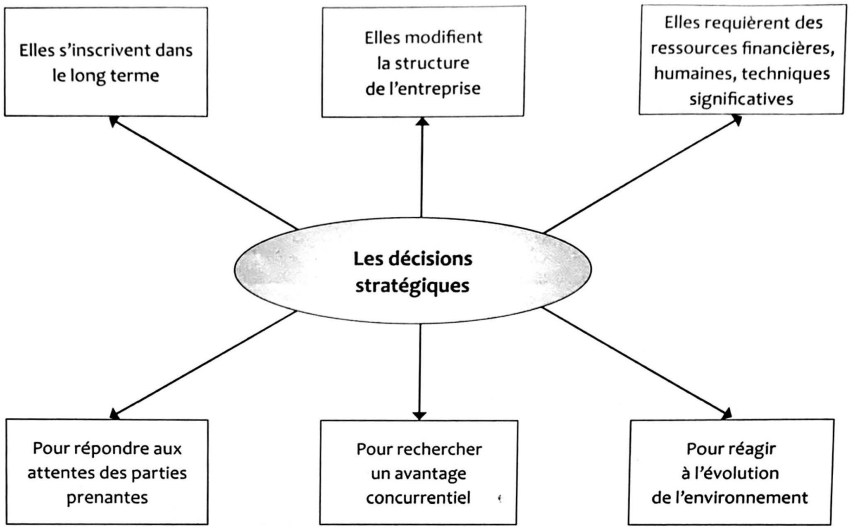

Support 2 • Stratégie délibérée et stratégie émergente

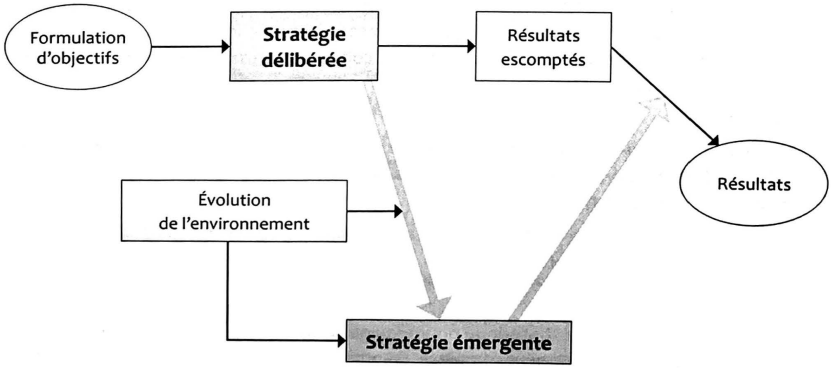

© Éditions Foucher

Support 3 • L'analyse SWOT

	Atouts	Handicaps
Interne	Forces **S** Strenghts	Faiblesses **W** Weaknesses
Marché	Opportunités **O** Opportunities	Menaces **T** Threats

Les forces

- Quelles sont les forces à notre disposition ?
- Sont-elles réelles ?
- Sont-elles correctement exploitées ?
- Correspondent-elles à des attentes du marché ?
- Qu'en est-il des principaux concurrents ?

Les faiblesses

L'analyse des faiblesses n'est pas une nouvelle version du cahier de doléances. Cette analyse gagne en pertinence lorsqu'elle est réalisée en confrontation avec la connaissance dont on dispose à propos des atouts des principaux compétiteurs.

Les menaces

Les menaces seront identifiées à l'aide d'une étude de risques bien conduite : détection, gravité, probabilité, prévention, thérapeutique. La case « Menace » de la matrice est l'assurance que la démarche se développe dans le réel et non pas dans un imaginaire abstrait.

Les opportunités

Les opportunités ne sont pas systématiquement écrites noir sur blanc. Faut-il encore détecter les signaux faibles, les interpréter, les compléter et les rapprocher afin de trouver la source de l'innovation. Là encore, seul un bon travail coopératif permet de mener à bien cette étape fondamentale.

Conseils

Cette analyse sera effectuée relativement aux principaux compétiteurs. La première ligne « Forces-Faiblesses » répond peu ou prou à la question : *En quoi sommes-nous plus forts ou plus faibles que nos concurrents ?*

La seconde ligne « Menaces-Opportunités » répond à la question : *Que faut-il faire pour être meilleur que nos concurrents ?*

Critiques

Le découpage matriciel est pratique pour expliquer, en peu de mots et en peu de lignes, une démarche particulièrement complexe. En pratique, ce mode de travail n'est pas le plus adéquat. Forces et faiblesses, menaces et opportunités ne sont pas exactement d'un même degré d'importance.

www.piloter.org

© Éditions Foucher