Taller 2. Econometría Avanzada

Profesor: Manuel Fernández - Universidad de los Andes

Daniel Ricardo Amaya Alba - 202023156
Mauricio J. Aragón R. - 201729052

Nota: Para el desarrollo de este taller se usó IA para garantizar el ajuste del formato de las tablas a PDF con la librería kableExtra y model summary, pues al reportar los resultados en ocasiones obteniamos un errore en el codigo

Table of contents

1 Primer Ejercicio **2**
1.1 Punto 1 2
1.2 Punto 2 5
1.3 Punto 3 8
1.4 Punto 4 10
1.5 Punto 5 11
1.6 Punto 6 14
1.7 Punto 7 19
1.8 Punto 8 20

2 Segundo Ejercicio **22**
2.1 Punto 1 23
2.2 Punto 2 23
2.3 Punto 3 26
2.4 Punto 4 27
2.5 Punto 5 32
2.6 Punto 6 34
2.7 Punto 7 36
2.8 Punto 8 41

3 Tercer Ejercicio **43**
3.1 Punto 1 43
3.2 Punto 2 45

3.3 Punto 3 47
3.4 Punto 4 52
3.5 Punto 5 54
3.6 Punto 6 58

1 Primer Ejercicio

Entre los siglos XVI y XIX, la Corona española instauró en el Virreinato del Perú la **mita**, un sistema de trabajo forzoso que obligaba a determinadas comunidades indígenas a enviar aproximadamente un séptimo de su población masculina adulta a trabajar en minas de plata y mercurio. Esta institución afectó de manera directa la estructura económica, social y demográfica de las regiones afectadas.

La inclusión de una comunidad en la mita dependía principalmente de su distancia a los principales centros mineros y de la elevación del terreno. A mayor distancia, mayores eran los costos de transporte que debía asumir la Corona; por ello, se estableció una frontera geográfica dentro de la cual el reclutamiento era obligatorio. En palabras de Dell (2010), "la contribución de reclutados para la mita cambiaba discretamente en la frontera de una región: a un lado, todas las comunidades enviaban el mismo porcentaje de su población, mientras que, al otro lado, todas estaban eximidas".

El objetivo de este ejercicio es estimar el efecto causal de la exposición a la mita sobre el consumo de los hogares (en 2001) y la probabilidad de desnutrición en niños y niñas de 6 a 9 años (en 2005).

Para ello, se dispone de las siguientes bases de datos:

- `Cuadrantes_Geografica.dta`: información geográfica a nivel de cuadrante de tamaño 20×20 km
- `Distrito_Tributo_1572.dta`: información histórica de población y tributos.
- `Hogares_Consumo.dta`: información de consumo a nivel de hogar (2001).
- `Ninos_Salud.dta`: información sobre desnutrición infantil (2005).

1.1 Punto 1

Exploración inicial de los datos

Antes de implementar cualquier estrategia empírica, examine la estructura de las bases de datos. Identifique la **unidad de observación** en cada una y describa las variables clave: indicador de mita, distancia ajustada a la frontera, consumo del hogar y desnutrición infantil.

Presente **estadísticas descriptivas** de las variables principales y grafique la distribución de la distancia ajustada a la frontera, marcando el punto de corte.

¿Qué papel cumple esta variable en el diseño metodológico que se va a implementar?

R/:

En primer lugar vamos a explorar la estructura de las bases de datos para indetificar la unidad de observación.

De acuerdo con la exploración de las bases de datos, se identifican las siguientes unidades de observación:

- En la base de datos `Cuadrantes_Geografica.dta`, la unidad de observación es el cuadrante geográfico.
- En la base de datos `Distrito_Tributo_1572.dta`, la unidad de observación es el distrito, con información histórica de población y tributos.
- En la base de datos `Hogares_Consumo.dta`, la unidad de observación es el hogar, con información de consumo a nivel de hogar (2001).
- En la base de datos `Ninos_Salud.dta`, la unidad de observación es el niño o niña del hogar, con información sobre desnutrición infantil (2005).

Las variables clave para cada base de datos son:

- En `Cuadrantes_Geografica.dta`, las variables clave son el indicador de mita y la distancia ajustada a la frontera que en la base de datos se denominan`pothuan_mita` y `d_bnd` respectivamente.
- En `Distrito_Tributo_1572.dta`, las variables clave son la población y el logaritmo de la tarifa tributaria, que se denominan `trib_pop` y `ltrib_rate` respectivamente.
- En `Hogares_Consumo.dta`, la variable clave es el logarimo del consumo del hogar, que se denomina `lhhequiv`.
- En `Ninos_Salud.dta`, la variable clave es el indicador de desnutrición infantil, que se denomina `desnu`.

Es importante señalar que todas estas bases de datos cuenta con las variables de latitud y longitiud (coordenadas geogragicas) y con las distancia ajustada a la frontera de la mita (`d_bnd`) y la presencia de la mita (`pothuan_mita`).

Ahora veamos las estadisticas descriptivas y despues la gráfica de la distancia ajustada a la frontera:

Table 1: Estadísticas Descriptivas por Unidad de Observación

Variable	Media	Desv. Est.	Mínimo	Máximo	N
Nivel Distritos					
Indicador de Mita	0.61	0.49	0.00	1.00	104
Distancia frontera	16.18	47.13	-80.97	98.51	104
Población	796.04	992.38	31.00	5550.00	104
Log Tarifa Trubuto	1.61	0.09	1.31	1.79	104
Nivel Hogar					
Indicador de Mita	0.75	0.43	0.00	1.00	1478
Distancia frontera	28.47	40.76	-80.97	98.51	1478
Log Consumo	5.88	1.01	0.00	8.75	1478
Nivel Niño					
Indicador de Mita	0.78	0.41	0.00	1.00	158848
Distancia frontera	34.22	41.54	-91.99	98.51	158848
Desnutrición	0.35	0.48	0.00	1.00	158848

Nota:
N indica el número de observaciones. La distancia a la frontera está medida en kilómetros. El indicador de Mita es una variable dummy.

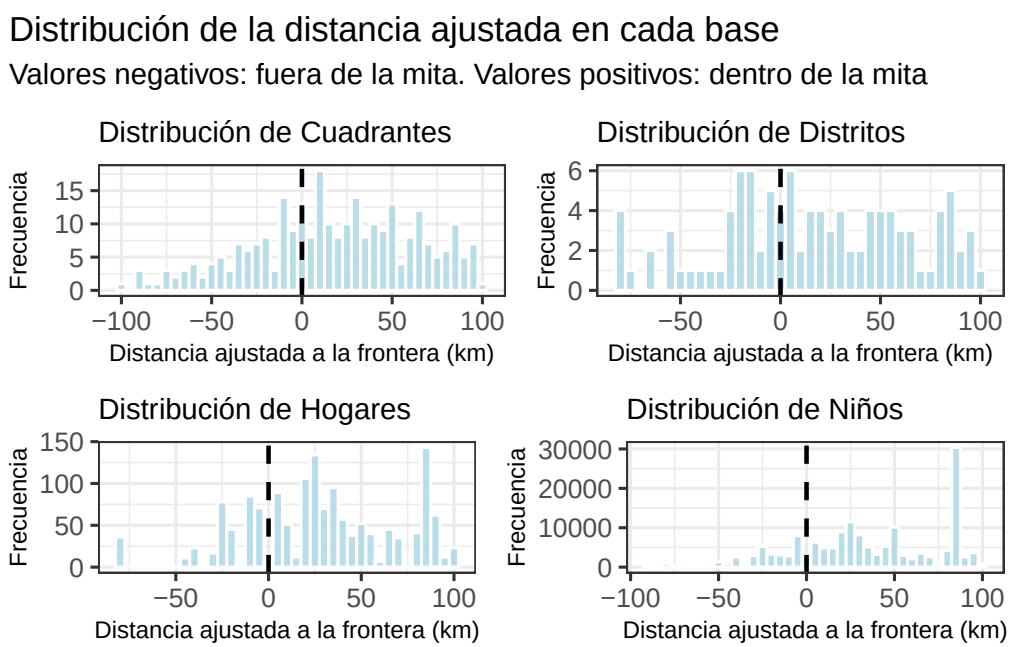

Respondiendo a la pregunta sobre el diseño metodológico:

El papel fundamental de la distancia a la frontera es que esta es la **running variable**. Esta variable determina el estado de tratamiento de una comunidad. Dado que la variable está recentrada, el punto de corte o umbral es exactamente cero, si la distancia cruza este límite, la comunidad pasa abruptamente de estar exenta a ser forzada a participar en la mita.

En nuestro diseño, esta variable es el mecanismo que permite aislar el efecto causal. El supuesto de identificación clave es que las comunidades ubicadas justo a un lado de la frontera son esencialmente idénticas a las que están justo al otro lado en términos de geografía,clima, instituciones y cultura. La única diferencia abrupta y arbitraria es la exposición histórica a la mita.

En consecuencia, al comparar los niveles de consumo, en hogares, o de desnutrición, en niños, de las observaciones que se encuentran en una vecindad muy cercana a cero, se puede atribuir cualquier discontinuidad en estas variables de resultado exclusivamente al efecto de la mita, eliminando así el sesgo por variables omitidas.

1.2 Punto 2

Problema de inferencia causal

1. Supongan que ustedes plantean un modelo de regresión lineal simple para cada variable de resultado (consumo del hogar y estado de desnutrición de los niños) donde la variable independiente es un indicador de si la región pertenece a la mita. En ese caso, ¿esperarían obtener estimadores consistentes de los efectos de interés? ¿Por qué? Explique el problema de identificación utilizando el lenguaje de resultados potenciales.
2. Propongan una metodología que les permita obtener estimadores consistentes de sus efectos de interés. Asegúrense de escribir la ecuación o ecuaciones que describen su estrategia de identificación, mencionar qué parámetros capturan sus efectos de interés y discutir si es razonable o no que se cumplan los supuestos. Justifiquen su respuesta.

R/:

1.

Si se plantea un modelo de regresion lineal simple, de la siguiente manera:

$$Y_i = \alpha + \tau Mita_i + \epsilon_i$$

donde Y_i es el resultado de interés (consumo del hogar o estado de desnutrición de los niños), $Mita_i$ es una indicadora binario que toma el valor de 1 si la región pertenece a la mita y 0 en caso contrario, α es la intersección, τ es el coeficiente que representa el efecto de la mita sobre el resultado, y ϵ_i es el término de error, tendriamos estimadores sesgados e inconsistentes.

Veamos el problema de identificación usando resultados potenciales:

$$\hat{\tau}_{mco} = E[Y_i(1)|Mita = 1] - [Y_i(0)|Mita = 0]$$

Lo que sabemos que se descompone de la siguiente manera:

$$\hat{\tau}_{mco} = \underbrace{E[Y_i(1)|Mita = 1] - E[Y_i(0)|Mita = 1]}_{ATT} + \underbrace{E[Y_i(0)|Mita = 1] - E[Y_i(0)|Mita = 0]}_{\text{Sesgo de selección}}$$

En este caso sabemos que tenemos sesgo de selección porque la pertenencia a la mita dependía de la distancia a los territorios mineros y la altura del terreno, lo que implica que las comunidades que estaban dentro de la mita no eran aleatorias, sino que tenían características geográficas y económicas distintas a las comunidades fuera de la mita. Por ejemplo, las comunidades dentro de la mita podrían haber tenido menos acceso a recursos naturales, menor productividad agrícola o peores condiciones de vida en general, lo que afectaría tanto el consumo del hogar como el estado nutricional de los niños incluso en el futuro. Por lo tanto, el estimador de τ estaría sesgado.

2.

Para obtener estimadores consistentes podemos usar como estrategia de identificación un diseño de Regresión Discontinua Nítida. En este caso, aprovechamos la frontera histórica como un cuasi-experimento, donde la variable de corte es la distancia a la frontera de la mita y el tratamiento es la pertenencia a la mita.

La ecuación empírica del modelo local sería:

$$Y_i = \alpha + \tau Mita_i + \beta_1 r_i + \beta_2 (Mita_i \cdot r_i) + \epsilon_i$$

Nota: Se podría añadir un vector de controles e incluso usar efectos fijos como lo hizo la autora en el paper original

donde r_i es la distancia a la frontera de la mita, la cual esta centrada en cero $r_0 = 0$ y por tanto la estimación se define en un ancho de banda tal que:

$$|r_i| \leq h$$

Para que esta metodología nos entregue el efecto causal aislando las diferencias geográficas, el principal supuesto que se debería cumplir es el **supuesto de continuidad**. Prácticamente lo que estaríamos estimando se demuestra de la siguiente manera usando resultados potenciales.

Nosotros asumimos que la esperanza condicional de los resultados sin tratamiento es una función continua de la distancia:

$$E[Y_i(0) \mid r_i] = m(r_i)$$

De tal forma que el resultado observado se descompone como:

$$Y_i = m(r_i) + \tau(r_i)Mita_i + \epsilon_i$$

donde el efecto del tratamiento condicional a la distancia es:

$$\tau(r_i) = E[Y_i(1) - Y_i(0) \mid r_i]$$

Si sacamos valores esperados en torno a la frontera (denotada por r_0) y definimos una distancia η a la frontera, la diferencia observada entre tratados y controles es:

$$\tau_{dif} = \underbrace{\tau(r_0 + \eta)}_{\text{CATE}} + \underbrace{m(r_0 + \eta) - m(r_0 - \eta)}_{\text{sesgo de selección}}$$

Que si se cumple continuidad, es decir, que los resultados potenciales no presentan saltos abruptos en el umbral en ausencia del tratamiento:

$$\lim_{r \to r_0 -} E[Y_i(d) \mid r_i = r] = \lim_{r \to r_0^+} E[Y_i(d) \mid r_i = r]$$

Entonces, gracias a esta continuidad matemática, el sesgo de selección se cancela. De modo que cuando:

$$\lim_{\eta \to 0} \tau_{dif}$$

recuperaríamos el efecto causal local en la frontera:

$$\tau_{dif} = \tau(r_0)$$

De tal forma si volvemos a nuestra regresión planteada, podemos decir que el paramentro que nos recupera el efecto causal es τ. Pues esta es una regresión estimada a ambos lados de la frontera, con un ancho de banda suficientemente pequeño, lo que nos permite comparar unidades que son muy similares en términos de geografía, clima, instituciones y cultura, pero que difieren únicamente en su exposición a la mita.

veamos la descomposición de esta ecuación:

$$Y_i = \alpha + \tau Mita_i + \beta_1 r_i + \beta_2(Mita_i \cdot r_i) + \epsilon_i$$

Cuando $Mita_i = 1$:

$$Y_i = (\alpha + \tau) + (\beta_1 + \beta_2)r_i + \epsilon_i$$

Cuando

$Mita_i = 0$:

$$Y_i = \alpha + \beta_1 r_i + \epsilon_i$$

donde la primera regresión nos da lo que vimos en clase como $\beta_{o,+}$ y la segunda regresión nos da $\beta_{o,-}$, de tal forma que el efecto causal local en la frontera se obtiene al restar los interceptos de estas dos ecuaciones:

$$(\alpha + \tau) - \alpha = \tau$$

Respecto de si es razonable que en este caso se cumpla el supuesto continuidad en el limite, la respuesta es que sí. Esto se debe a que la mita se implementó de manera arbitraria en la frontera, y no hay razones para creer que las comunidades justo dentro de la mita tuvieran características sistemáticamente diferentes a las comunidades justo fuera de la mita, más allá de su exposición al sistema de trabajo forzoso.

Además, dado que la mita se basaba en criterios geográficos y distancia a los centros mineros y elevación del terreno, es razonable pensar que las comunidades cercanas a la frontera compartieran condiciones similares en términos de clima, acceso a recursos naturales, instituciones y cultura. Por lo tanto, el supuesto de continuidad parece creible en este contexto histórico.

Otro supuesto importante mencionado en clase fue no manipulación de la running variable. Cómo veremos más adelante el supuesto parace razonable porque el criterio de asignación fue ubicado por la corona con base en factores técnicos de costo administrativos y distancia de las minas.

Adicionalmente podemos señalar que se requiere el cumplimiento de SUTVA para que no haya otros tratamientos a partir del umbral seleccionado, es decir que no haya diferentes tipos de tratamiento o spilovers entre los dos lados cercanos a la frontera.

1.3 Punto 3

Visualización de la discontinuidad en el tratamiento

La regresión discontinua requiere que exista una discontinuidad clara en la probabilidad de recibir el tratamiento.

1. Grafique la probabilidad de pertenecer a la mita como función de la distancia ajustada a la frontera, permitiendo una relación flexible a ambos lados del punto de corte.

2. Interprete la gráfica.
   ¿Valida esto la estrategia empírica que propusieron en el inciso anterior? ¿Por qué?

R/:

1.

Gráfica de la proabiliad de pertenecer a la mita como funcion de la distancia ajustada a la frontera.

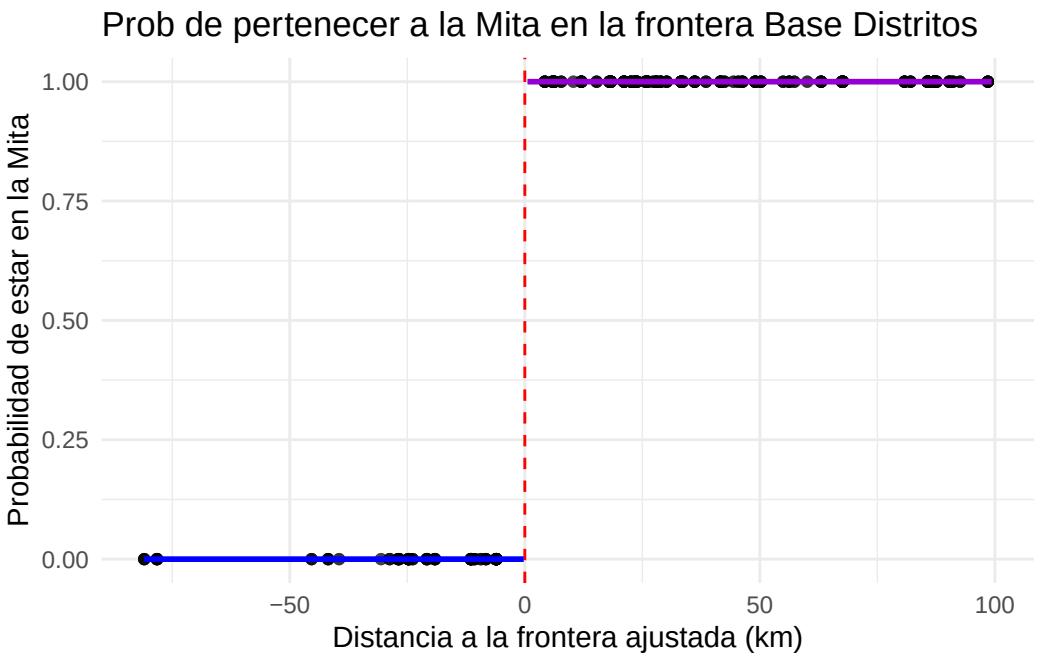

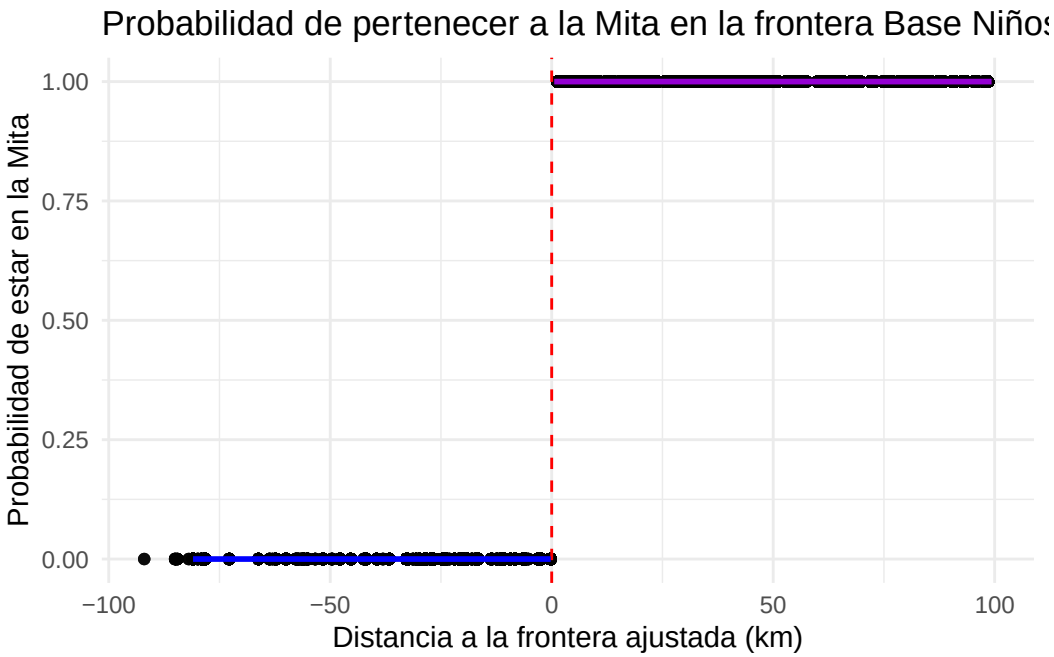

2.

Esta gráfica corrobora la propuesta de identificación planteada en el inciso anterior. Lo que observamos en nuestra gráfica es que la probabilidad de que un distrito pertenezca a la mita cambia abruptamente en el punto de corte (d_bnd = 0). A la izquierda del punto de corte, la probabilidad de pertenecer a la mita es cero, mientras que a la derecha del punto de corte, la probabilidad se vuelve 1. Esta discontinuidad en la probabilidad de tratamiento es exactamente lo que se requiere para que el diseño de regresión discontinua sea válido. Es decir, como podemos notar el tratamiento es una función deterministica de la variable de asignación.

1.4 Punto 4

Supuesto de no manipulación

Explique la intuición del supuesto de no manipulación en la variable de focalización. Discuta si es razonable asumir que las comunidades pudieron o no manipular su ubicación respecto a la frontera de la mita en el contexto histórico del siglo XVI. ¿Cómo se puede dar evidencia de que el supuesto se cumple?

R/: El supuesto de no manipulación establece que los individuos o unidades de observación no pueden manipular su posición en la variable de asignación, en este caso en la distancia a la frontera de la mita, para influir en su probabilidad de recibir el tratamiento. Si las personas manipualaran la asignación para quedar estrategicamente fuera o adentro de la Mita, ya no tendríamos grupos comparables a nivel local en ambos lados de la frontera.

En el caso de la mita, es altamente razonable asumir que este supuesto se cumple por dos razones principales. Primero, los criterios de asignación establecidos por la Corona española eran estrictamente geográficos. La geografía es inamovible por lo que las comunidades no tenían la capacidad de cambiar su ubicación para evitar o asegurar su inclusión en la mita. Segundo, la mita se implementó en un contexto histórico donde las comunidades indígenas tenían muy poco poder de decisión sobre sus condiciones de vida, y es poco probable que tuvieran los recursos o la capacidad organizativa para manipular su ubicación respecto de la frontera.

Para proveer evidencia empírica de que el supuesto se cumple, la estrategia estándar sería aplicar el test de McCrary (2008): si la densidad estimada de r_i es continua en el umbral, es decir, si no hay un salto estadísticamente significativo en la función de densidad en $r = 0$, se puede rechazar la hipótesis de manipulación.

1.5 Punto 5

Continuidad local de covariables

Un supuesto central del diseño de regresión discontinua (RD) es que, en ausencia del tratamiento, las características observables y no observables varían de forma continua alrededor del punto de corte. En este contexto, esto implica que las comunidades ubicadas justo por debajo y justo por encima de la frontera de la mita deben ser comparables en características preexistentes.

1. Explique por qué la continuidad local de covariables respalda la interpretación causal del salto en los resultados.
2. Para cada una de las siguientes covariables, grafique su comportamiento alrededor del punto de corte, usando la distancia ajustada a la frontera como variable de focalización e indicando el umbral en $r_i = 0$:

   a. Elevación promedio del cuadrante

   b. Pendiente del terreno

   c. Probabilidad de hablar quechua

   d. Tarifa tributaria en 1572

   Restrinja inicialmente la muestra a una ventana de ± 25 km. Presente además una figura combinada que incluya las cuatro gráficas en un solo panel.

3. Para cada covariable, estime una regresión RD con polinomio de grado 1 diferenciado a ambos lados del punto de corte:

$$X_i = \alpha + \gamma Mita_i + \beta r_i + \delta(r_i \times Mita_i) + u_i$$

usando ventanas de ± 100 km, ± 50 km y ± 25 km.

Presente los resultados en una tabla que permita comparar, para cada ventana, el coeficiente $\hat{\gamma}$ y su significancia estadística.

4. Interprete los resultados gráficos y de regresión. ¿Hay evidencia de discontinuidades en alguna covariable en el punto de corte? Con base en esto, discuta cuál ventana parece más creíble para el análisis principal y explique el *trade-off* entre sesgo y varianza al ampliar o reducir el ancho de banda.

R/:

1.

La continuidad local de las covariables en la frontera respalda la interpretación causal del salto en los resultados porque sugiere que las comunidades a ambos lados de la frontera son comparables en términos de características preexistentes. Es decir, el sesgo de selección que vimos en el punto 2, donde r_0 es el punto de corte, se cancela. Esto implica que cualquier salto observado en los resultados de interés cuando $\eta \to 0$ puede atribuirse única y exclusivamente al efecto de la mita:

$$\tau_{dif} = \underbrace{\tau(\phi_0 + \eta)}_{\text{CATE}} + \underbrace{m(\phi_0 + \eta) - m(\phi_0 - \eta)}_{\text{sesgo de selección}}$$

Por lo tanto, si las covariables no presentan saltos en la frontera, se confirma matemáticamente que las diferencias observadas en los resultados de interés se deben al efecto causal de la mita, y no a diferencias sistemáticas previas entre las comunidades.

2.

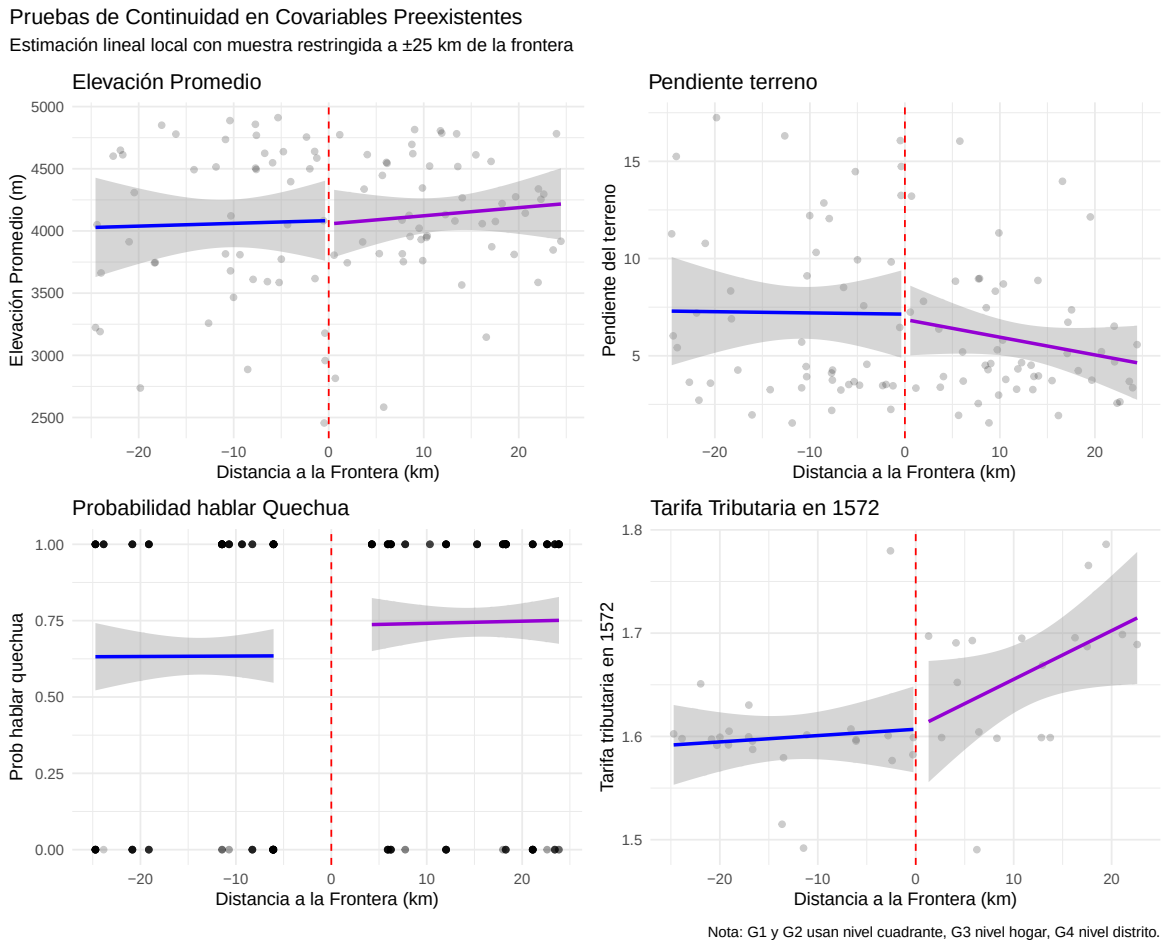

3.

Table 2: Prueba de Continuidad Local en Covariables Preexistentes

	Elevación			Pendiente			Prob. Quechua			Tarifa 1572		
	100 km	50 km	25 km	100 km	50 km	25 km	100 km	50 km	25 km	100 km	50 km	25 km
Efecto Mita	−20.337	103.709	−26.906	−0.356	−1.351	−0.275	0.073	0.193	0.099	0.045*	0.062*	0.001
	(136.618)	(169.153)	(248.391)	(0.861)	(1.103)	(1.556)	(0.149)	(0.201)	(0.277)	(0.026)	(0.033)	(0.042)
Observaciones	272	177	100	272	177	100	1478	1013	580	104	65	42

* $p < 0.1$, ** $p < 0.05$, *** $p < 0.01$

Nota:
Errores estándar robustos (HC1) en paréntesis. En Prob. Quechua, los errores están agrupados por clúster (distrito) debido a la estructura micro de los datos de hogares, siguiendo el diseño original de Dell (2010).

4.

Los tres gráficos dan cuenta de que existe continuidad en las covariables preexistentes. Es decir, al no percibir saltos en la frontera podemos concluir que las comunidades a ambos lados

son comparables, sin embargo, es importante resaltar que el grafico se hizo con un ancho de banda de ±25 km, por lo que es necesario corroborar esta conclusión con los resultados de las regresiones.

Al analizar las estimaciones, notamos que para las variables geográficas (elevación y pendiente) no existe evidencia de discontinuidad en ninguno de los anchos de banda evaluados. En cuanto a la probabilidad de hablar quechua, no hay evidencia de saltos en ninguno de los anchos de banda evaluados. Finalmente, para la tarifa tributaria asignada en 1572, los coeficientes muestran diferencias marginalmente significativas (al 10%) en las ventanas más amplias (±100 y ±50 km), pero esta discontinuidad desaparece por completo en la ventana de ±25 km.

De acuerdo con nuestros resultados, la ventana más creíble para el análisis principal es ±25 km, pues es la que no presenta evidencia de discontinuidad en ninguna de las covariables preexistentes. Ahora bien, es importante señalar que, al reducir el ancho de banda, si bien reducimos el sesgo, también aumentamos la varianza de nuestros estimadores al utilizar menos observaciones. Como muestra nuestra tabla, en el caso de pendiente y elevación se pasa de n=272 con un ancho de banda de ±100 km a n=100 con un ancho de banda de ±25 km. En cuanto a la probabilidad de hablar quechua, se pasa de n=1478 con un ancho de banda de ±100 km a n=580 con un ancho de banda de ±25 km. Finalmente, en cuanto a la tarifa tributaria en 1572, se pasa de n=104 con un ancho de banda de ±100 km a n=42 con un ancho de banda de ±25 km.

1.6 Punto 6

Estimación del efecto causal

En este punto implementará un diseño de regresión discontinua (RD) para estimar el efecto causal de la mita. Trabaje siempre con la variable de focalización r_i (distancia ajustada a la frontera) y restrinja inicialmente la muestra a una ventana de ±25 km alrededor del punto de corte.

1. Como punto de partida, estime la siguiente especificación lineal simple (usando un ancho de banda de ±25):

$$Y_i = \alpha + \gamma Mita_i + \beta r_i + \delta(r_i \times Mita_i) + u_i,$$

donde:

- Y_i es la variable de resultado
- $Mita_i = \mathbb{1}(r_i \geq 0)$ es el indicador de tratamiento
- r_i es la distancia ajustada a la frontera

Estime esta especificación para:

1. Log consumo per cápita

2. Indicador de desnutrición infantil

Explique qué parámetro captura el efecto causal de interés.

2. Reestime el modelo permitiendo un polinomio de grado 2 diferenciado a ambos lados del punto de corte. Compare los resultados con la especificación lineal.
3. Como ejercicio adicional, reemplace el polinomio en r_i por un polinomio bidimensional en latitud (x_i) y longitud (y_i), permitiendo también interacciones con $Mita_i$.
4. Presente todos los resultados en una tabla comparativa.

Interprete: - El signo del coeficiente de tratamiento - Su magnitud económica - Su significancia estadística

Discuta si los resultados son robustos al orden del polinomio y a la especificación funcional.

R/:

1.

Realizando las primeras estimaciones:

Table 3: Efecto Causal de la Mita sobre el Consumo y la Desnutrición Infantil

	Log Consumo	Desnutrición Infantil
Efecto Mita (Tratamiento)	−0.347	0.164
	(0.329)	(0.103)
Observaciones	580	53 693
R-cuadrado	0.019	0.008

* p < 0.1, ** p < 0.05, *** p < 0.01

Nota: Errores con cluster por distrito (ubigeo) entre paréntesis

Como vimos en el punto 2 el parámetro que captura el efecto causal de interés es el paramentro de la variable indicadora de tratamiento $Mita_i = \mathbb{1}(r_i \geq 0)$. Este parámetro nos indica el cambio promedio en la variable de resultado (log consumo per cápita o indicador de desnutrición infantil) asociado a estar justo dentro de la frontera de la mita, en comparación con estar justo fuera de la frontera, manteniendo constante la distancia a la frontera y su interacción con el tratamiento.

El modelo de consumo se especifica de la siguiente manera:

$$Log(consumo)_i = \alpha + \gamma Mita_i + \beta r_i + \delta(r_i \times Mita_i) + u_i$$

Por su parte, el modelo de desnutrición es:

$$Desnutricin_i = \alpha + \gamma Mita_i + \beta r_i + \delta(r_i \times Mita_i) + u_i$$

2.

Reestimando el modelo con Polinomio de grado 2:

Table 4: Efecto Causal de la Mita con Polinomio de Grado 2

	Log Consumo (Poly2)	Desnutrición Infantil (Poly2)
Efecto Mita (Tratamiento)	−1.470*	0.173
	(0.717)	(0.106)
Observaciones	580	53 693
R-cuadrado	0.035	0.009

* p < 0.1, ** p < 0.05, *** p < 0.01

Nota: Errores estándar robustos cluster por distrito (ubigeo) entre paréntesis

El modelo de la regresión cuadrática para el consumo es:

$$Log(consumo)_i = \alpha + \gamma Mita_i + \beta_1 r_i + \beta_2 r_i^2 + \delta_1(r_i \times Mita_i) + \delta_2(r_i^2 \times Mita_i) + u_i$$

y la regresión cuadrática para la desnutrición infantil es:

$$Desnutricin_i = \alpha + \gamma Mita_i + \beta_1 r_i + \beta_2 r_i^2 + \delta_1(r_i \times Mita_i) + \delta_2(r_i^2 \times Mita_i) + u_i$$

3.

Reemplazando el polinomio en r_i por un polinomio bidimensional en latitud (x_i) y longitud (y_i), permitiendo también interacciones con $Mita_i$.

La siguiente es la especificación de la regresión bidimensional espacial del consumo:

$$Log(consumo)_i = \alpha + \gamma Mita_i + \beta_1 x_i + \beta_2 y_i + \delta_1(x_i \times Mita_i) + \delta_2(y_i \times Mita_i) + u_i$$

y la bidimensional de la desnutrición infantil:

$$Desnutricin_i = \alpha + \gamma Mita_i + \beta_1 x_i + \beta_2 y_i + \delta_1(x_i \times Mita_i) + \delta_2(y_i \times Mita_i) + u_i$$

4.

Table 5: Efecto Causal de la Mita con Polinomio Bidimensional

	Log Consumo (Poly2D)	Desnutrición Infantil (Poly2D)
Efecto Mita (Tratamiento)	−0.195	0.026
	(0.116)	(0.034)
Observaciones	580	53 693
R-cuadrado	0.030	0.024

* p < 0.1, ** p < 0.05, *** p < 0.01

Nota: Errores estándar robustos cluster por distrito (ubigeo) entre paréntesis

Table 6: Comparación de Especificaciones para el Efecto Causal de la Mita

	Especificación Lineal		Polinomio Grado 2		Polinomio Bidimensional	
	Log Consumo	Desnutrición Infantil	Log Consumo (Poly2)	Desnutrición Infantil (Poly2)	Log Consumo (Poly2D)	Desnutrición Infantil (Poly2D)
Efecto Mita (Tratamiento)	−0.347	0.164	−1.470*	0.173	−0.195	0.026
	(0.329)	(0.103)	(0.717)	(0.106)	(0.116)	(0.034)
Observaciones	580	53 693	580	53 693	580	53 693
R-cuadrado	0.019	0.008	0.035	0.009	0.030	0.024

* p < 0.1, ** p < 0.05, *** p < 0.01

Nota:

Errores estándar robustos por cluster de distrito (ubigeo) entre paréntesis. Cada columna reporta el coeficiente estimado de pertenecer a la Mita en la frontera.

Consolidando tabla comparativa y interpretación

Interpretación y Discusión de Resultados:

- **En el modelo de especificación lineal:**

Consumo: El coeficiente del parámetro $\hat{\gamma}$ presenta un signo negativo, lo que indica que estar justo dentro de la frontera de la mita causa una disminución del consumo per cápita con una magnitud económica del 29.3%: $(e^{-0.347} - 1) \times 100 = -29.3\%$ en comparación con estar justo fuera de la frontera. Aunque esta magnitud es fuerte y consistente con el estudio de (Dell, 2010), al ajustar los errores estándar por clúster a nivel de distrito en esta ventana reducida de ± 25km, el efecto no es estadísticamente significativo. Esto refleja la pérdida de poder estadístico (aumento de la varianza) que enfrentamos al aislar una muestra tan pequeña para garantizar comparabilidad.

Desnutrición Infantil: Por su parte, el coeficiente $\hat{\gamma}$ tiene un signo positivo, lo que revela que la exposición histórica a la mita incrementa la probabilidad de que un niño sufra desnutrición infantil. La magnitud económica y social de este efecto es enorme: 16.4 puntos porcentuales adicionales frente a las comunidades de control. Al igual que con el consumo, este resultado no es estadísticamente significativo, lo que confirma que la correlación de errores dentro de los distritos (clústeres) es alta y nos exige ser cautelosos con la inferencia en la ventana que escogimos.

- **En el modelo de especificación con polinomio de grado 2:**

Consumo: Al permitir flexibilidad cuadrática a la distancia, el coeficiente del parámetro $\hat{\gamma}$ mantiene su signo negativo, sugiriendo una disminución del consumo per cápita con una magnitud económica del 77.01%:$(e^{-1.470}-1)\times 100 = -77.01\%$ con una significancia estadistica marginal al 10%. Es crucial destacar que esta magnitud está artificialmente inflada por un sobreajuste, pues al tratar de ajustar una curva cuadrática en una ventana de apenas ± 25 km con pocas observaciones las estimaciones en los bordes se disparen y esto distorsiona el efecto real

Desnutrición Infantil: El coeficiente $\hat{\gamma}$ conserva su signo positivo y se mantiene notablemente estable, indicando un aumento en la probabilidad de desnutrición con una magnitud económica de 17.3 puntos porcentuales adicionales, aunque sin significancia estadística. Esta consistencia en la magnitud refleja la estabilidad del impacto sobre la salud frente a cambios funcionales, a diferencia de lo ocurrido con la variable de consumo.

- **En el modelo de especificación con polinomio bidimensional:**

Consumo: Controlando exhaustivamente por las coordenadas espaciales (x, y), el coeficiente del parámetro $\hat{\gamma}$ preserva su signo negativo, advirtiendo una magnitud económica importante, con una caída del consumo per cápita del 17.71%:$(e^{-0.195}-1)\times 100 = -17.71\%$. Nuevamente, al igual que en la especificación lineal, la reducción en grados de libertad y la corrección por clúster hacen que no sea estadísticamente significativo.

Desnutrición Infantil: El impacto sobre la desnutrición sigue evidenciando un signo positivo e indiscutible, señalando una magnitud económica relevante de 2.6 puntos porcentuales adicionales de desnutrición frente al grupo de control (sin significancia estadística). Es importante notar que la magnitud se redujo drásticamente en esta especificación; esto ocurre porque, al observar una zona geográfica tan pequeña (± 25 km), el simple control lineal por latitud y longitud absorbe una enorme porción de la variación espacial.

- **Conclusión sobre la robustez:**

En síntesis, los resultados son altamente consistentes en signo y magnitud económica con la teoría y los hallazgos de Dell (2010): la mita generó un efecto causal negativo estructural, reduciendo el consumo actual y aumentando la probabilidad de desnutrición infantil. Sin embargo, al aplicar la corrección de errores por clúster tal como lo hizo Dell, de acuerdo con su tabla II, esto sumado a una ventana tan estrecha (± 25 km) hace que se pierda la significancia estadística.

Lo anterior nos permite comprender el trade-off del diseño de Regresión Discontinua, logramos reducir el sesgo haciendo los grupos muy comparables cerca a la frontera, pero a costa de sacrificar drásticamente nuestra varianza y poder estadístico.

Damos cuenta de por qué se desaconseja el uso de polinomios de grado 2 en ventanas pequeñas debido al riesgo evidente de sobreajuste.

Nota: Si se especifica con errores robustos a cluster, desconociendo la correlación de los errores de los individuos a nivel distrito (ubigeo) se subestimarían los errores estándar dando estadisticamente significativos los coeficientes

1.7 Punto 7

Robustez al ancho de banda

Repita el análisis usando ventanas alternativas de 50 km y 100 km. Presente los resultados en una tabla que permita comparar coeficientes y errores estándar entre distintas ventanas. Discuta estos resultados a la luz del trade-off sesgo-varianza en diseños RD.

R/:

Table 7: Tabla 5. Robustez del Efecto Causal ante Diferentes Anchos de Banda

	Log Consumo Per Cápita			Desnutrición Infantil		
	±25 km	±50 km	±100 km	±25 km	±50 km	±100 km
Efecto Mita (Tratamiento)	−0.347	−0.312	−0.160	0.164	0.115	0.104
	(0.329)	(0.223)	(0.175)	(0.103)	(0.082)	(0.070)
Observaciones	580	1013	1478	53 693	100 446	158 848
R-cuadrado	0.019	0.012	0.021	0.008	0.006	0.031

* $p < 0.1$, ** $p < 0.05$, *** $p < 0.01$

Nota:
Errores estándar robustos cluster por distrito (ubigeo) entre paréntesis. Cada columna reporta el coeficiente estimado de pertenecer a la Mita en la frontera para cada ancho de banda.

De acuerdo con las estimaciones realizadas con diferentes niveles de ancho de banda se observa que el signo del coeficiente de tratamiento se mantiene consistente, indicando un efecto causal negativo de la mita sobre el consumo per cápita y un efecto positivo sobre la desnutrición infantil.

Sin embargo, la magnitud de los coeficientes varía a medida que se amplía el margen geográfico, esto da cuenta del trade-offe sesgo y varianza en el diseño de RDD.

En la ventana más estrecha (±25 km) el efecto sobre el consumo refleja una caída del $(e^{-0.347} - 1) \times 100 \approx -29.3\%$, y sobre la desnutrición un aumento de 16.4 puntos porcentuales. Esta ventana minimiza el sesgo al hacer comparaciones cerca del límite, no obstante, penaliza la precisión del modelo con errores estándar elevados debido al tamaño de muestra reducido (N=580 para consumo y N=53,693 para niños). Cabe resaltar que, al aplicar errores estándar agrupados por distrito (cluster), estas magnitudes dejan de ser estadísticamente significativas, lo que sugiere que la variabilidad dentro de los distritos es alta en muestras pequeñas.

Al ampliar a ± 50 km el efecto sobre el consumo se atenúa a un $(e^{-0.312} - 1) \times 100 \approx -26.8\%$ y sobre la desnutrición cae a 11.5 puntos porcentuales. Por su parte, al extender el ancho de banda a ± 100 km, el efecto causal se diluye aún más, mostrando una reducción del consumo del $(e^{-0.160} - 1) \times 100 \approx -14.8\%$ y un impacto en la desnutrición de 10.4 puntos porcentuales. A pesar de que los errores estándar disminuyen al incluir más datos, los coeficientes siguen sin alcanzar niveles de significancia estadística convencionales en esta especificación lineal simple, diferente a la realizada por Dell quien en su especificación incluía efectos fijos por segmento de la frontera y un vector de covariables, lo que al ser incluido reduce la varianza y aumenta la precisión. La siguiente fue la ecuación de la estimación de la autora:

$$C_{idb} = \alpha + \gamma \, \text{Mita}_d + X'_{id}\beta + f(\text{geographic location}_d) + \phi_b + \epsilon_{idb}$$

En la tabla se observa que la precisión mejora al abrir la ventana: al pasar de 25 km a 100 km, la muestra aumenta significativamente, lo que se refleja en errores estándar que se reducen casi a la mitad. Sin embargo, esta ganancia en potencia estadística ocurre a costa de incrementar el sesgo de selección, puesto que a 100 km se relaja el supuesto de continuidad local y dejamos de comparar unidades que son estrictamente similares en sus características preexistentes.

Nota: Aunque no se presentan los resultados cuando se amplia el ancho de banda, en el polinomio de dos dimensiones los resultados para las ventadas de ± 50 km y ± 100 km generan coeficientes estadisticamente significativos en la dirección esperada, esto reitera el punto sobre el trade-off sesgo varianza

1.8 Punto 8

Autocorrelación espacial e inferencia

En contextos geográficos, es plausible que las unidades cercanas en el espacio compartan choques no observables. Si esto ocurre, el término de error puede presentar autocorrelación espacial, lo que afecta la validez de la inferencia estadística. Dell (2010) corrige los errores estándar por correlación espacial siguiendo a Conley (1999), permitiendo dependencia espacial de forma desconocida.

a) Explique por qué es razonable esperar autocorrelación espacial en este contexto. En particular:
¿Que tipo de choques podrían estar correlacionados espacialmente?
¿Por qué esto es especialmente relevante en un diseño RD geográfico?

b) ¿Qué suposición hacen los errores estándar robustos convencionales respecto a la independencia entre observaciones?

c) Suponga que existe autocorrelación espacial positiva en los errores y que esto se ignora. ¿Qué ocurre típicamente con los errores estándar estimados? ¿Cómo afecta esto la probabilidad de rechazar la hipótesis nula? Discuta cómo podría cambiar la interpretación de los resultados del efecto de la mita si, al corregir por autocorrelación espacial, los errores estándar aumentaran sustancialmente.

d) Explique intuitivamente en qué consiste la corrección tipo Conley. ¿Qué diferencia hay entre asumir independencia entre todas las observaciones y permitir correlación entre observaciones cercanas, que decae con la distancia?

R/:

a)

Es razonable esperar autocorrelación espacial en este estudio porque es un diseño de RD geografico que se hacen en el limite entre zonas afectadas por la mita y zonas no afectadas, es decir, las unidades de análisis, hogares o niños, que están geográficamente cercanos pueden compartir características no observables y choques comunes que afectan el consumo o la desnutrición.

Al ser un RD geografíco es esperabla que haya correlación por el simple hecho de compartir una geografía similar. Por ejemplo, si hay una tormenta que afecta a una zona cercana a la frontera, es probable que los hogares en esa zona compartan un choque negativo en el consumo o un aumento en la desnutrición infantil. Este tipo de correlación espacial es especialmente relevante en un diseño RD geográfico porque las unidades de análisis no son independientes entre sí, lo que puede sesgar los errores estándar y afectar la validez de las pruebas de hipótesis.

Respecto de que tipo de choques podríamos esperar en este caso se nos ocurre que podrían presentarse principalmente choques climaticos que pueden afectar a varias unidades, como dijimos anterioremnte, tormantas o sequias que afecten a una zona cercana a la frontera.

b)

Los errores robusto convencionales suponen que $E[e_i e_j] = 0, \forall i \neq j$ es decir que no hay correlación entre los errores de diferentes unidades de análisis, asumen que el error de un hogar no tiene absolutamente ninguna correlación con el error de su vecino. En un contexto geográfico, este supuesto de independencia es irreal y se viola por definición.

c)

Si existe una autocorrelación espacial positiva en los errores y se ignora estaríamos subestimando los errores estandar en nuestra estimación. Es decir tendríamos errores estander pequeños porque al estimarlos estamos asumiendo que cada observación es independiente, pero en realidad no lo son, por lo que el error estándar real sería mayor. Lo anterior sesgaría nuestro test de hipótesis dándonos valores de nuestro estadístico (T) grandes y en consecuencia valores (p) bajos, lo que aumentaría la probabilidad de rechazar la hipótesis nula de no efecto

de la mita, incluso cuando en realidad no hay un efecto estadísticamente significativo. Es decir incrementa nuestra probabilidad de cometer error tipo 1.

Si se corrige por autocorrelación y efectivamente hay autocorrelación nuestros errores estándar aumentarían sustancialmente, lo que podría llevar a que algunos de los coeficientes que antes eran estadísticamente significativos ya no lo sean. Esto cambiaría la interpretación de los resultados, ya que podríamos concluir que el efecto de la mita no es tan robusto como parecía inicialmente, y que las evidencias a favor de un impacto negativo sobre el consumo o un aumento en la desnutrición infantil podrían ser más débiles de lo que sugerían los errores estándar no corregidos.

d)

La corrección de Conley (1999) es la extensión espacial de los estimadores de varianza de tipo sandwich. La diferencia fundamental respecto a asumir independencia es la siguiente: en lugar de suponer $\text{Cov}(\varepsilon_i, \varepsilon_j) = 0$ para $i \neq j$, se permite que esta covarianza sea distinta de cero entre observaciones geográficamente cercanas. Adicionalmente, se impone que decrece con la distancia mediante el uso de una función Kernel para ponderar según la proximidad. Al incluir las covarianzas cruzadas entre pares cercanos, el estimador captura la correlación espacial. Dell (2010) implementa esta corrección.

2 Segundo Ejercicio

El Diseño de Regresión Discontinua (RDD o simplemente RD, por sus siglas en inglés) es uno de los métodos no experimentales más utilizados para la inferencia causal y la evaluación de programas. En la actualidad, cuenta con una sólida base metodológica para la identificación, estimación, inferencia y validación (Cattaneo & Titiunik, 2022). Una de las aplicaciones más comunes de RD es el análisis de temas de economía política en el contexto de elecciones cerradas (*close elections*) (de la Cuesta & Imai, 2016). En estos estudios, es común evaluar el impacto de características observables de los políticos electos sobre diversas variables de resultado. Por ejemplo, algunos trabajos comparan el desempeño de hombres y mujeres que han obtenido cargos públicos por márgenes estrechos, lo que, en principio, permite aislar el efecto del género mientras se mantienen constantes otras características observables y no observables.

En este punto, analizaremos el estudio de (Bucchianeri, 2018), que examina el impacto de que una mujer, en lugar de un hombre, gane una *"primary election"* sobre sus resultados en las *"general elections"* en Estados Unidos. Las *"primary elections"* son equivalentes a las *consultas internas* en Colombia, en las cuales un partido o coalición selecciona a sus candidatos para las elecciones generales, donde finalmente se eligen los ocupantes de los cargos públicos.

La pregunta central de este ejercicio es: **¿cuál es el efecto de que una mujer gane una consulta interna por un margen estrecho sobre la probabilidad de que su partido obtenga la victoria en las elecciones generales?** Para ello, considere:

- Y_i una variable dicótoma que toma el valor de uno si el partido de la candidata i ganó la elección general y cero de lo contrario.
- Z_i la variable del margen de victoria/derrota de la candidata i en la consulta interna.
- D_i una variable dicótoma que toma el valor de uno si la candidata i ganó la consulta interna y cero de lo contrario.
- $Female_i$ una variable que toma el valor de uno si la candidata i es mujer y cero de lo contrario.
- $\mathbf{x}_i$ un vector de características observables de la candidata i.

2.1 Punto 1

Dé una intuición de por qué el diseño de regresión discontinua es adecuado para responder esta pregunta. Para ello, discuta **explícitamente** el contexto del estudio y los supuestos de la metodología (*máximo 150 palabras*).

R/:

El estudio de Bucchianeri analiza las consecuencias de que una mujer gane una elección primaria por un margen estrecho frente a un hombre, buscando medir las desventajas que enfrentan las candidatas en las elecciones generales de Estados Unidos.

El diseño de regresión discontinua (RD) es ideal porque asume que los distritos donde las mujeres ganan por un margen mínimo son estadísticamente comparables a aquellos donde pierden por poco. En este umbral, la asignación del candidato por sexo funciona de forma cuasi-aleatoria, eliminando sesgos de selección y aislando el efecto causal local.

Los supuestos requeridos son dos. *Continuidad*: asumimos que la CEF, en ausencia de tratamiento sería continua en el umbral, y analizamos si las características observables están balanceadas a ambos lados del umbral para garantizar que el salto en la variable de interés sea debido exclusivamente al tratamiento. *No manipulación*: se necesita que no haya "bunching" significativo de distritos en donde las consultas dejen como resultado una acumulación de la densidad de observaciones de control o de tratamiento justo antes o después del umbral. De manera adicional se debe argumentar SUTVA lo que resulta creible para el diseño de este estudio.

2.2 Punto 2

Utilizando el lenguaje de resultados potenciales, formalice su respuesta al numeral anterior. En particular,

a) Formule matemáticamente el problema de identificación.

b) Explique por qué, si se cumplen los supuestos, es posible recuperar un efecto causal en este caso.

R/:

a) En el contexto de Buschianeri (2017), podemos definir los resultados potenciales de la siguiente manera:

$$Y_i = \begin{cases} Y_i(1) & \text{si candidata gana consulta interna. } D_i = 1 \\ Y_i(0) & \text{si candidata pierde consulta interna } D_i = 0 \end{cases}$$

Por su parte el metodo de asignación es:

$$D_i = \begin{cases} D_i = 1 & \text{si el margén de victoria es } Z_i \geq 0 \\ D_i = 0 & \text{si el margén de victoria es } Z_i < 0 \end{cases}$$

Si partimos de que la CEF en ausencia de tratamiento sería:

$$E[Y_i(0)|Z_i] = m(Z_i)$$

Bucchianeri esta interesado en el CATE:

$$\tau(Z_i) = E[Y_i(1) - Y_i(0)|Z_i]$$

Solo podemos observar:

$$Y_i = Y_i(0) + D_i \cdot (Y_i(1) - Y_i(0))$$

Si aplicamos el esperanza condicional:

$$E[Y_i|Z_i] = E[Y_i(0)|Z_i] + E[(Y_i(1) - Y_i(0))|Z_i]D_i$$

Que si remplazamos y partimos de que $\epsilon_i = Y_i - E[Y_i|Z_i]$ y por tanto que $Y_i = E[Y_i|Z_i] + \epsilon_i$ tenemos que:

$$Y_i = m(Z_i) + \tau(Z_i)D_i + \epsilon_i$$

Si comparamos resultados promedio a una distancia η del umbral por ambos lados, siendo el margen de victoria centrado Z_0, tenemos que nuestro estimador de diferencia en medias es:

$$\tau_{\text{dif}}(\eta) = E[Y_i|Z_i = Z_0 + \eta] - E[Y_i|Z_i = Z_0 - \eta] = \tau(Z_0 + \eta) + m(Z_0 + \eta) - m(Z_0 - \eta)$$

Donde:

$$\tau_{\text{dif}}(\eta) = \underbrace{\tau(Z_0 + \eta)}_{\text{CATE}} + \underbrace{m(Z_0 + \eta) - m(Z_0 - \eta)}_{\text{Sesgo de selección}}$$

Siguiendo lo anterior el problema de identificación se reduce a garantizar que el sesgo de selección sea cero, es decir, que $m(Z_0 + \eta) - m(Z_0 - \eta) = 0$. Para ello lo que hacemos Buchianeri (2017) es comparar las características observables de los distritos a ambos lados del umbral con un ancho de banda estrecho, lo que le permite concluir que las unidades de análisis son comparables y por tanto que el sesgo de selección es mínimo, sabiendo que lo que recupera es un efecto local. Veamos matemáticamente como superar el sesgo de selección:

$$\lim_{\eta \to 0} \tau_{\text{dif}}(\eta) = \tau(Z_0 + \eta) + \lim_{\eta \to 0} [m(Z_0 + \eta) - m(Z_0 - \eta)]$$

De tal forma que

$$\lim_{\eta \to 0} \tau_{\text{dif}}(\eta) = \tau(Z_0)$$

b)

Para lo anterior tenemos que garantizar el cumplimiento de continudidad local y SUTVA. La continuidad local implica que las características observables y no observables de los distritos cambian de forma suave alrededor del umbral, lo que garantiza que cualquier salto en los resultados electorales se deba exclusivamente al efecto de haber nominado a la mujer para competir en las elecciones generales.

$$\lim_{z \to 0^+} E[Y_i(d)|Z_i = z] = \lim_{z \to 0^-} E[Y_i(d)|Z_i = z] \quad \text{para } d = 0, 1$$

Por su parte, el supuesto de SUTVA implica la intorferencia y consistencias, es decir que el resultado de un distrito no puede ser afectado por el tratamiento asignado a otro distrito, y que cada unidad de análisis tiene un único resultado potencial bajo cada nivel de tratamiento. En este contexto, esto significa que el resultado electoral de un distrito no puede ser influenciado por si la candidata en otro distrito ganó o perdió la consulta interna, lo que es razonable dado que las elecciones son eventos independientes entre sí.

Si se cumplen estos supuestos es posible recuperar el efecto causal porque el diseño de regresión discontinua nos permite comparar unidades de análisis que son estadísticamente similares en sus características preexistentes, excepto por el hecho de haber ganado o perdido la consulta interna por un margen estrecho. Esto nos permite aislar el efecto del tratamiento, ganar la consulta interna, sobre el resultado electoral, ya que cualquier diferencia en los resultados entre los distritos a ambos lados del umbral se puede atribuir causalmente a la variable de interés que sea una mujer asignada a la competencia a als elecciones generales.

2.3 Punto 3

Usted cuenta con una base de datos llamada *female_politics.dta*, que contiene información sobre elecciones primarias y generales en Estados Unidos desde 1972 hasta 2010. Cada observación corresponde a una combinación de candidata, distrito electoral y año. La base de datos permite identificar si la candidata ganó la consulta interna (*primary_winner* = 1), el margen de victoria o derrota en la elección primaria (*PrimMargin* > *0* indica victoria) y si ganó las elecciones generales (*GenWin = 1). Además, se incluyen algunas características observables.

Genere un gráfico de la variable de focalización frente a la variable de interés.

a) La discontinuidad (o su ausencia) debe ser claramente observable.

b) Incluya un polinomio global de grado dos en el gráfico. ¿Por qué podría ser preferible un polinomio de grado dos en lugar de uno de mayor grado?

c) Interprete los resultados obtenidos. Sea explícito en describir qué sucede en el punto de corte. Intuitivamente, ¿cree que estos resultados tienen sentido? (máximo 300 palabras).

R/:

a)

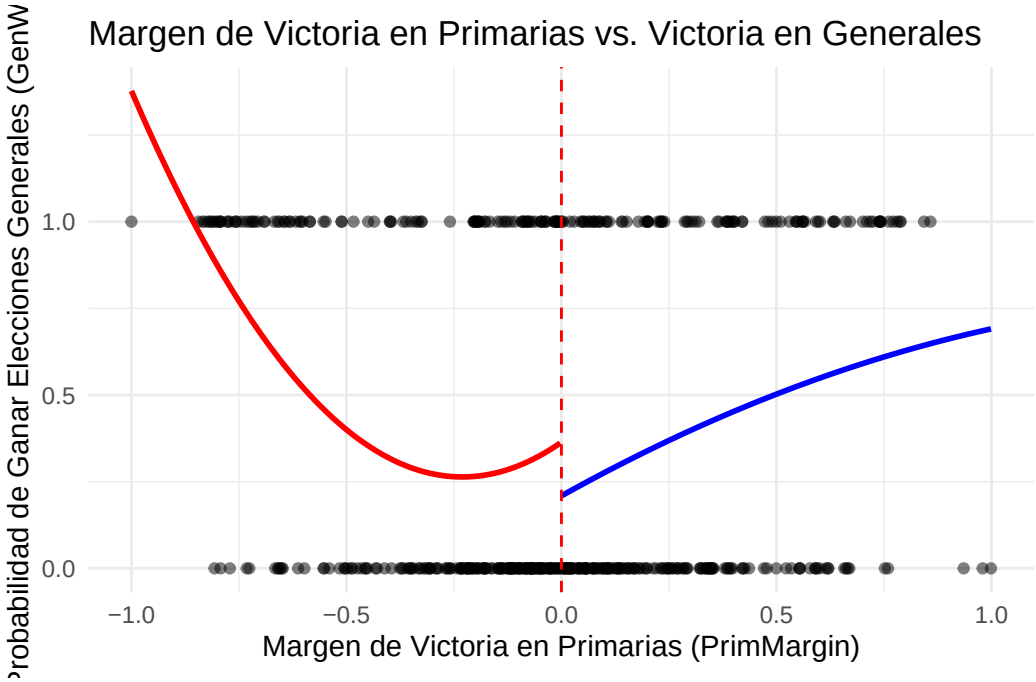

b)

Un polinomio de grado dos es preferible a uno de mayor grado en este contexto porque, aunque permite cierta flexibilidad para capturar la relación entre el margen de victoria en las primarias y la probabilidad de ganar las elecciones generales, no corre el riesgo de sobreajustar los datos como lo haría un polinomio de grado más alto. Un polinomio de grado dos puede modelar adecuadamente la tendencia sin introducir oscilaciones artificiales que podrían surgir con polinomios de mayor grado, especialmente si hay pocos datos cerca del umbral. Es decir, el polinomio de grado dos nos da felixibildiad suficiente para capturar posibles no linealidades pero al mismo tiempo evita el riesgo de sobreajuste que podría distorsionar la interpretación en el punto de corte.

c)

En el gráfico podemos observar una discontinuidad en el punto de corte (Z=0). En el límite por la izquierda del umbral, es decir en ausencia de tratamiento, donde la mujer pierde la primaria, la probabilidad de ganar las elecciones generales es mayor. Por su parte, en el límite por la derecha, donde la mujer gana la consulta interna se observa que la probabilidad de victoria cae. Intuitivamente, este resultado tiene sentido en el caso republicano (coherente con el paper) y con la base de datos proporcionada que tiene la variable ($party = 1$) para todas las observaciones, es decir solo contiene el caso republicano. si existe un sesgo de votantes, medios o élites del partido contra las candidatas mujeres, ese sesgo se manifestaría precisamente en una menor probabilidad de éxito en la elección general, incluso cuando la nominación femenina surgió de un proceso cuasi-aleatorio. Lo anterior concuerda con la conclusión del autor de que además de las barreras para que las mujeres se presenten a los cargos políticos, hay obstáculos una vez ganan las elecciones primarias.

2.4 Punto 4

Estime el efecto de que una mujer gane la consulta interna sobre la probabilidad de que su partido obtenga la victoria en las elecciones generales. Para ello, utilice dos enfoques:

i) regresión lineal local
ii) polinomio global de grado 2

Para cada enfoque:

a) Explique de manera intuitiva las ventajas y desventajas del método seleccionado (máximo 150 palabras por propuesta).
b) Escriba explícitamente la ecuación a estimar.
c) Discuta si es adecuado incluir controles en la regresión. Justifique su decisión (máximo 150 palabras).
d) Como prueba de robustez, en la regresión lineal local utilice tres anchos de banda:$BW = 0.15,\ 0.10,\ 0.05$

e) Interprete los resultados obtenidos. ¿Qué conclusiones se pueden extraer de este análisis? (máximo 200 palabras).

R/:

Vamos a empezar estimando la regresión lineal local con diferentes anchos de banda

a)

Las principales ventaja de la estimación líneal local es que minimiza el sesgo de estimación exactamente en el umbral. Al evitar las oscilaciones erráticas que ocurren al ahcerlo con polinomios globales, la regresión local lineal permite aislar y comparar de forma precisa las contiendas que son genuinamente reñidas. Por el contrario, su principal desventaja es que, al restringir el análisis a un ancho de banda muy estrecho, el tamaño de la muestra (N) se reduce drásticamente. Esto incrementa la varianza del modelo, amplía los errores estándar y disminuye el poder estadístico, además de limitar la validez externa del efecto causal estimado, pues solo se puede generalizar a contiendas extremadamente reñidas.

b)

la ecuación especifica será la siguiente:

$$Y_{it} = \alpha + \beta_1 D_{it} + \beta_2 Z_{it} + \beta_3 (D_{it} \cdot Z_{it}) + \gamma' \mathbf{X}_{it} + \epsilon_{it}$$

c)

El vector $\mathbf{X}_{it}$ para la especificación que hacemos sigue las covariables usadas en el trabajo original de Bucchianeri (2017), las cuales son: Porcentaje de votos presidenciales en T-1, Indicador de si es titular (Incumbent),Indicador de Año de Elección Presidencial,Indicadores de Década.

La inclusión de controloes se justifica pues, si el supuesto de continuidad se cumple, la asignación del tratamiento cerca del umbral es como si fuera aleatoria. Por lo anterior, la inclusión de controles no es estrictamente necesaria para obtener una estimación no sesgada del efecto causal, sin embargo, incluir controles puede mejorar la precisión de las estimaciones al reducir la varianza del error, pues si las covariables predicen fuertemente el resultado Y_{it}, el error del modelo ϵ_{it} se hace más pequeño, lo que reduce los errores estándar y aumenta tu poder estadístico.

Podriamos argumentar tambien que la inclusion de controles nos sirve como prueba de validez. Si nuestros resultados son robustos a la inclusión de controles, esto sugiere que el efecto estimado no se debe a diferencias en las características observables entre los grupos de tratamiento y control, lo que fortalece la credibilidad de nuestras conclusiones.

Además, dado que el estudio original de Bucchianeri (2017) incluye estas covariables, su inclusión en esta réplica permite una comparación más directa con los resultados originales.

Entre los contras para la inclusión de controles esta la reducción del número de observaciones disponibles para el análisis, lo que puede ser especialmente problemático en ventanas estrechas donde el tamaño de muestra ya es limitado. Además, si las covariables están altamente correlacionadas con el tratamiento, esto podría introducir problemas de multicolinealidad que inflen los errores estándar y dificulten la interpretación de los coeficientes.

Table 8: Estimación Efecto Causal con modelo líneal ante Diferentes Anchos de Banda

	Sin Controles			Con Controles		
	BW=0.15	BW=0.10	BW=0.05	BW=0.15	BW=0.10	BW=0.05
Mujer Gana Primaria	−0.187	−0.285*	−0.345	−0.231**	−0.302**	−0.422**
	(0.132)	(0.160)	(0.234)	(0.109)	(0.133)	(0.181)
Margen de Primaria	1.812*	2.321	3.784	1.474	1.144	3.015
	(1.085)	(1.924)	(5.620)	(0.927)	(1.578)	(4.377)
Mujer Gana × Margen	−1.471	−0.079	−1.775	−0.884	2.094	1.005
	(1.576)	(2.847)	(8.503)	(1.326)	(2.314)	(6.606)
Voto Presidencial (T-1)				0.017***	0.018***	0.019***
				(0.003)	(0.003)	(0.004)
Titular (Incumbente)				0.610***	0.551***	0.774***
				(0.090)	(0.136)	(0.156)
Año de Elección Pres.				−0.099*	−0.108	−0.176
				(0.059)	(0.070)	(0.105)
1982-1990				0.078	0.038	−0.204
				(0.095)	(0.114)	(0.192)
1992-2000				0.246***	0.188*	0.073
				(0.088)	(0.106)	(0.142)
2002-2010				0.288***	0.324***	0.150
				(0.089)	(0.109)	(0.147)
Constante	0.433***	0.458***	0.514***	−0.551***	−0.625***	−0.443
	(0.095)	(0.117)	(0.168)	(0.179)	(0.220)	(0.360)
N	181	131	64	181	131	64
R^2	0.018	0.024	0.056	0.334	0.363	0.444

* $p < 0.1$, ** $p < 0.05$, *** $p < 0.01$

Nota:
Errores estándar robustos (HC1) entre paréntesis. La variable dependiente es la probabilidad de ganar las elecciones generales.

e)

Nuestra estimación nos permite evidenciar la existencia de un efecto causal entre que una candidata mujer gane la consulta interna y la disminución de la probabilidad de que su partido gane las elecciones generales.

Cuando hacemos la regresión sin covariables, el efecto de nominar a una mujer es negativo, pero carece de significancia estadística en las ventanas BW = 0.05 y 0.15, y solo es significativo al 10% en BW = 0.10. El coeficiente de esta ventana fue de -0.285, sugiriendo una disminución de 28.5 puntos porcentuales en la probabilidad de victoria si la persona que ganó las primarias para el partido fue mujer.

Sin embargo, al incluir controles, el efecto negativo se vuelve estadísticamente significativo al 5% en todos los anchos de banda. En concreto, los coeficientes son -0.231, -0.302 y -0.422 para cada ancho de banda, de mayor a menor respectivamente. Esto denota una relevancia económica no menor, pues que una mujer gane la primaria por un margen estrecho —en específico en el caso BW = 0.05— frente a un hombre, disminuye la probabilidad de victoria general de su partido hasta en 42.2 puntos porcentuales.

Más allá del cambio en la significancia estadística, que era algo que se esperaba con la incorporación de los controles, resulta interesante el cambio en los coeficientes. Esto sugiere que las covariables absorben varianza residual y corrigen un sesgo de atenuación; es decir, sin ellas, el ruido estadístico subestimaba la verdadera magnitud de la penalidad electoral que enfrenta la candidatura de una mujer.

polinomio global de grado 2

a)

La ventaja de estimar un polinomio global de grado 2 es que logra capturar no linealidades de la forma funcional sin el riesgo de sobreajuste que implicaría un polinomio de grado más alto. Además, al utilizar toda la muestra, se obtiene una mayor precisión en la estimación, lo que se refleja en errores estándar más pequeños y un mayor poder estadístico. Sin embargo, su principal desventaja es que puede introducir sesgos si la relación entre el margen de victoria y la probabilidad de ganar no es adecuadamente modelada por una parábola, especialmente si hay oscilaciones complejas en los datos. Asimismo, el incluir observaciones muy lejanas al umbral introduce un ruido que contamina la estimación.

b)

La ecución a estimar para el polinomio global de grado 2 es la siguiente:

$$Y_i = \alpha + \tau D_i + \beta_1 Z_i + \beta_2 Z_i^2 + \gamma_1 (D_i \cdot Z_i) + \gamma_2 (D_i \cdot Z_i^2) + X_i' \theta + \epsilon_i$$

c)

La justificación del vector de covariables es la misma que para la regresión lineal local, la inclusión de controles puede mejorar la precisión de las estimaciones al reducir la varianza del error aumenta el poder estadístico. Además, dado que el estudio original de Bucchianeri (2017) incluye estas covariables, su inclusión en esta réplica permite una comparación más directa con los resultados originales.

Table 9: Estimación Efecto Causal con Polinomio Global de Grado 2

	Sin Controles	Con Controles
Mujer Gana Primaria	−0.155*	−0.166**
	(0.093)	(0.075)
Margen de Primaria	0.869**	0.554
	(0.427)	(0.354)
Mujer Gana × Margen	−0.177	−0.125
	(0.629)	(0.489)
Voto Presidencial (T-1)		0.018***
		(0.002)
Titular (Incumbente)		0.616***
		(0.046)
Año de Elección Pres.		−0.072**
		(0.034)
1982-1990		−0.027
		(0.062)
1992-2000		0.270***
		(0.057)
2002-2010		0.212***
		(0.057)
Constante	0.364***	−0.648***
	(0.064)	(0.106)
N	484	484
R^2	0.113	0.480

* $p < 0.1$, ** $p < 0.05$, *** $p < 0.01$

Nota:
Errores estándar robustos (HC1) entre paréntesis. Al ser una estimación global, se utiliza la muestra completa sin restricción de ancho de banda.

e)

En la estimación con polinomio global de grado 2 sin controles, la probabilidad de que el partido gane las elecciones dado que una candidata mujer ganó la elección primaria se reduce en 15.5 puntos porcentuales, siendo este efecto estadísticamente significativo al 10%. Al incluir

controles, notamos que el efecto es consistente, pues la probabilidad se reduce en 16.6 puntos porcentuales con una significancia estadística al 5%.

Aunque este efecto sigue denotando una magnitud económica importante, es fundamental señalar que el efecto causal estimado por el modelo global es mucho menor que el estimado por la regresión lineal local, evidenciando
una diferencia de 25.6 puntos porcentuales frente a la regresión local con BW=0.05. Lo anterior sugiere fuertemente que el modelo global introduce un sesgo de atenuación al incluir observaciones lejanas al umbral que no son comparables y que diluyen la estimación del efecto causal local. Esto refuerza la premisa metodológica de que, aunque el polinomio global es una herramienta útil, la regresión lineal local proporciona una estimación mucho más precisa y veraz del efecto causal en el umbral de interés. Lo anterior nos permite evidenciar que la regresión local aumenta la validez interna del estudio.

2.5 Punto 5

En su investigación, Bucchianeri (2018) es muy cuidadoso con la interpretación del efecto estimado:

"es importante aclarar que el diseño de regresión discontinua (RDD) en este caso está identificando el efecto causal de nominar a una candidata mujer y no el efecto causal del género."

a) ¿Cuál es la diferencia entre los dos efectos que el autor menciona?

b) ¿Por qué cree usted que el autor descarta la segunda interpretación?

c) Si usted fuera la investigadora, ¿qué efecto consideraría más deseable recuperar? Sustente teniendo en cuenta la validez del diseño experimental y los obstáculos para la identificación.

R/:

a)

La diferencia principal entre los dos efectos radica en el alcance del aisalmeinto de las variables. El efecto de nominar a una candidata mujer captura el impacto integral de que el partido postule a una mujer para competir en las elecciones generales. Este efecto incluye la característica del género, pero también engloba todos los factores inobservables que vienen empaquetados con él cómo experiencia, esfuerzo, entre otros. Por otro lado, el efecto causal del género implicaría aislar puramente el impacto de ser mujer manteniendo todo lo demás constante. Esto último no es posible bajo este RDD porque el hombre y la mujer que compiten en elecciones generales no son clones idénticos, tienden a diferir sistemáticamente en otras características pues las mujeres que llegan a ese punto pueden ser más calificadas para compensar barreras estructurales del ingreso a la competencia de las elecciones generale lo que impide que el efecto del género se pueda limpiar y sea identificable.

b)

Buchianeri descarta la segunda opción porque reconoce que el género (sexo) es una caracteristica inmutable que opera como un paquete de atributos de los individuos. En un RDD, asumimos que justo en el umbral ($Z = 0$), quién gana y quién pierde es casi aleatorio.Sin embargo, esa cuasi aleatoriedad decide quién avanza a la elección general, no decide el género de la persona. Dado que los candidatos que empatan enfrentan realidades distintas por razones estructurales, la mujer probablemente tuvo que estudiar o trabajar el doble para llegar a ese mismo empate técnico frente a un hombre, el RDD aísla la decisión partidista de nominarla a ella en vez de a él, pero no puede aislar el género puro porque las características inobservables de ambas personas son diferentes.

c)

Este es el único efecto que realmente se puede identificar con el diseño de regresión discontinua bajo el marco de resultados potenciales. Como definimos anteriormente el RDD nos permite estimar el CATE en el umbral ($Z_0 = 0$) mediante:

$$\lim_{\eta \to 0} \tau^{\text{dif}}(\eta) = \tau(Z_0) = \mathbb{E}\big[Y_i(1) - Y_i(0) \mid Z_i = 0\big]$$

Este efecto ($\tau(Z_0)$) es válido porque el supuesto de continuidad local se cumple a nivel de distrito:

$$\lim_{z \to 0^+} m(z) = \lim_{z \to 0^-} m(z)$$

Es decir, un distrito donde la mujer gana por un voto es estadísticamente comparable a uno donde pierde por un voto.

Sin embargo, si intentáramos aislar conceptualmente el efecto del género puro, la identificación matemática colapsa. Supongamos que el tratamiento D_i es en realidad un paquete compuesto por el género de la persona nominada ($G_i \in \{0, 1\}$), un vector de características obsevable $\mathbf{x_i}$ y un vector de inobservables del candidato U_i como esfuerzo o calidad política. El efecto del género puro exigiría un contrafactual manteniendo U_i constante:

$$\tau_{\text{genero}} = E[Y_i(G_i = 1, \mathbf{x_i}, U_i) - Y_i(G_i = 0, \mathbf{x_i}, U_i) \mid Z_i = 0]$$

Pero el límite que el RDD realmente recupera en el umbral compara a dos individuos distintos:

$$\tau(Z_0) = \lim_{z \to 0^+} E[Y_i(G_i = 1, \mathbf{x_i}_{mujer}, U_{i,\text{mujer}}) \mid Z_i = z] - \lim_{z \to 0^-} E[Y_i(G_i = 0, \mathbf{x_i}_{hombre}, U_{i,\text{hombre}}) \mid Z_i = z]$$

Dado que las mujeres enfrentan severas barreras de entrada, para que una candidata logre llegar a un empate técnico ($Z_0 = 0$) contra un hombre, debe ser en promedio más calificada. Esto significa que hay un salto discontinuo en las características inobservables de los candidatos en el umbral:

$$\lim_{z \to 0^+} E[U_i \mid Z_i = z] \neq \lim_{z \to 0^-} E[U_i \mid Z_i = z]$$

Al violarse el supuesto de continuidad en los inobservables de los individuos (U_i), es matemáticamente imposible limpiar la ecuación para aislar G_i.

Por su parte, se concluye que el efecto de nominar a una mujer ($\tau(Z_0)$) no solo es el único identificable empíricamente, sino que es altamente relevante desde una perspectiva política. Refleja las consecuencias reales de las decisiones de los partidos al elegir a sus candidatas, ayudando a comprender las barreras estructurales una vez que la mujer ha superado el ingreso a la competencia. Lo anterior es crucial para el diseño de marcos normativos que promuevan la participación política de la mujer algo que hemos venido buscando en Colombia.

2.6 Punto 6

Marshall (2024) argumenta que, aunque estimar efectos causales de una característica de un candidato ganador es deseable, no es evidente que un RD pueda aislar dicho efecto usando el método de *close election*. En particular, argumenta que un RD identifica efectos compuestos de muchas características en lugar de un efecto LATE asociado exclusivamente a la característica de interés.

En este sentido, mientras un RD tradicional define el tratamiento como caer arriba o abajo del punto de corte, el RD que estamos estudiando en este ejercicio define el tratamiento como tener vs. no tener una característica de interés específica (e.g., ser mujer), dado que dicho político ganó una elección cerrada.

Frente a esto, el autor señala dos obstáculos importantes: i) las elecciones cerradas no asignan aleatoriamente (ni *as-good-as-random*) la característica de interés, y ii) al concentrarse en elecciones cerradas, la característica de interés puede directamente determinar la variable de focalización (el margen de votos).

De ahora en adelante, suponga que se desea responder la pregunta: ¿cuál es el efecto de ser mujer sobre la probabilidad de que su partido obtenga la victoria en las elecciones generales? El objetivo de los siguientes incisos es identificar las principales dificultades para responder este tipo de preguntas en el contexto de los RD.

Explique intuitivamente ambos obstáculos mencionados por Marshall (2024) usando explícitamente el contexto del caso-estudio de Bucchianeri (2018). Mencione por qué atentan contra la identificación del efecto causal.

R/:

i)

En cuanto al primer obstáculo mencionado por Marshall (2024), en el cual el PCRD no asigna aleatoriamente la característica de interés, en el contexto del caso de Bucchianeri (2018), esto se traduce en que las elecciones cerradas no asignan aleatoriamente el género de la persona que gana la elección primaria. Cómo vimos en nuestra respuesta al punto anterior, cuandoel objetivo es aislar el efecto del género o similares, el supuesto de continuidad se viola porque como indica Marshall (2024):

"gender is often viewed as an inherently bundled treat-ment comprising various correlated features; women who win close elections may espouse different policies, possess different qualifications, or have different personalities from men who win close elections"

Por lo anterior si uno busca afirmar que el efecto encontrado es el del genero debe partir de un supuesto fuerte: Que mujeres y hombres en torno al umbral Z_0 son iguales en covariables inobservables y que los votantes no tienen ninguna preferencia respecto al sexo de la persona. Cómo esto es difícil de sostener en la realidad, Bucchianeri (2018) hace explicito que su estudio identifica el efecto de nominar una mujer, no el efecto puro del género.

ii)

El segudo obstaculo mencionado por Marshall (2024) es que al concentrarse en elecciones cerradas, la característica de interés puede directamente determinar la running variable. En el caso de Bucchianeri (2018), esto se traduce en que las preferencias de las personas votantes por candidatos hombres o mujeres influye en la cantidad de votos que obtiene cada uno, lo que a su vez determina el margen de victoria o derrota en la primaria. Esto viola una condición critica par el diseño del RDD: que el tratamiento de interés no determine la running variable.

Por lo anterior se presenta lo que Marshall denomina compensating differentials. Es decir, si el distrito electoral tiene preferencias por los hombres candidatos, las mujeres solo pueden contrarrestar esta desventaja con mayor esfuerzo o mayores habilidades. Por lo tanto, las características inobservables de las mujeres serán diferentes y superiores a las de los hombres en el margen.

Al evaluar estrictamente el umbral del empate técnico ($Z = 0$), el diseño RDD nos fuerza a comparar a una mujer que tuvo que ser excepcional para lograr empatar la primaria contra un hombre de habilidades promedio. Esto introduce un severo sesgo de selección post-tratamiento, ya que el hecho de que la elección sea cerrada depende del género.

En consecuencia, cualquier efecto estimado podría estar contaminado por esta relación directa entre el género y el margen, dificultando la identificación del efecto causal del género sobre la probabilidad de victoria en las elecciones generales, pues trae consigo todo el sesgo de las caracteristicas no observables que permiten a la mujer competir en el margen.

Ambos problemas implican que, cerca del umbral, las mujeres y los hombres que ganaron primarias cer- radas no son comparables en todas las dimensiones relevantes. La diferencia

observada en resultados de la elección general no refleja únicamente el efecto del género, sino una mezcla del efecto del género y el efecto de los compensadores diferenciales que permitieron que la elección fuera cerrada a pesar de la diferencia de género. El estimador RD entonces captura un efecto compuesto, no el LATE exclusivamente atribuible al género.

2.7 Punto 7

Las preocupaciones de Marshall (2024) pueden implicar un sesgo por un concepto que él llama *compensadores diferenciales* (*compensating differentials*). Estos se definen como características observadas y/o no observadas que: (1) son distintas a la característica de interés, y (2) permiten que, aunque dos políticos no tengan la misma característica de interés, igualmente se enfrenten en una elección cerrada.

Por ejemplo, considere los años de educación de un político. Suponga que los votantes, en igualdad de condiciones, tienen una preferencia general por votar por un hombre en lugar de una mujer, pero a su vez prefieren candidatos con mayor educación. En este caso, la variable de años de educación es un compensador diferencial porque: (1) las variables de años de educación vs. ser mujer son teóricamente distintas, y (2) en elecciones cerradas, los hombres van a tener en promedio menos años de educación que las mujeres. Note que esto no implica que la variable años de educación esté desbalanceada a nivel de distrito electoral. Más bien, indica que, a nivel de candidato, las mujeres que ganan elecciones cerradas difieren de los hombres que también las ganan, más allá de la diferencia de sexo.

En los siguientes incisos, usted va a demostrar que esto implica un sesgo, incluso cuando no hay correlación entre ser mujer y el compensador diferencial. Suponga que ser mujer ($Female_i = 1$) es perjudicial para la probabilidad de ganar una elección general y sea W_i un compensador diferencial que tiene un impacto positivo en la probabilidad de ganar las elecciones generales.

Suponga que en una consulta interna fija con dos candidatos i y j, se tiene que:

$$Votos_i = \beta_F \frac{Female_i - Female_j}{2} + \beta_W \frac{W_i - W_j}{2} + \frac{\epsilon_i - \epsilon_j}{2}$$

donde $W_i - W_j \sim N(0, \sigma_W^2)$ es la resta del compensador diferencial y $\epsilon_i - \epsilon_j \sim N(0, \sigma_\epsilon^2)$ es un choque aleatorio. Defina $Z_i \equiv Votos_i - Votos_j$ como el margen de votos de i en la consulta interna (por construcción, el umbral es $Z_i = 0$). Sea $Y_i(1) = \tau Female_i + \gamma W_i + u_i$ el resultado potencial de que la persona i gane la elección general, con u_i un término de error independiente de todas las variables.

Suponga que $Female_i \perp W_i, W_j$ y que $\tau \leq 0$ y $\gamma \geq 0$. Demuestre que el estimador de RD está asintóticamente sesgado. Para ello:

a) Explique breve e intuitivamente por qué $Female_i \perp W_i, W_j$ es un "best case scenario".

b) Demuestre que si en una consulta interna que enfrenta a una política i y a un político j ambos reciben exactamente el mismo número de votos, entonces:

$$\beta_F + \beta_W(W_i - W_j) + (\epsilon_i - \epsilon_j) = 0$$

Interprete brevemente los mecanismos que podrían justificar este empate.

c) Demuestre que

$$\text{plim}_{n\to\infty}|\hat{\tau}_{RD}| < |\tau|$$

d) ¿Por qué el estimador de RD subestima el efecto causal de ser mujer? Justifique intuitivamente y dé un ejemplo de un compensador diferencial que cumpla esto.

R/:

a)

si partimos de que la ecuación de resultado potencial es:

$$Y_i(1) = \tau Female_i + \gamma W_i + u_i$$

y sabemos que nuestro umbral es $Z_i = 0$, entonces el nuestro estimador RDD es:

$$\tau_{RDD} = \lim_{z\to 0^+} E[Y_i|Z = z] - \lim_{z\to 0^-} E[Y_j|Z = z]$$

Que en nuestro caso es equivalente a comparar en el el umbral $Z_0 = 0$ el desempeño esperado en la elección general de una mujer i que apenas ganó la consulta interna, frente al desempeño esperado de un hombre j que apenas ganó la consulta interna (es decir, el escenario donde la mujer perdió por un margen ínfimo y el hombre avanzó a la general).

$$\tau_{RDD} = E[Y_i(1)|Z = 0, Female_i = 1] - E[Y_j(1)|Z = 0, Female_j = 0]$$

Ahora incorporamos nuestra ecuación de resultado potencial:

$$\tau_{RDD} = E[\tau Female_i + \gamma W_i + u_i|Z = 0, Female_i = 1] - E[\tau Female_j + \gamma W_j + u_j|Z = 0, Female_j = 0]$$

Tenemos que:

$$\tau_{RDD} = (\tau + \gamma E[W_i|Z = 0] + E[u_i|Z = 0]) - (\gamma E[W_j|Z = 0] + E[u_j|Z = 0])$$

Si suponemos que $E[u_i] = E[u_j] = 0$ tenemos:

$$\tau_{RDD} = \tau + \gamma E[W_i|Z = 0] - \gamma E[W_j|Z = 0])$$

Si factorizamos γ tenemos:

$$\tau_{RDD} = \tau + \gamma(E[W_i|Z = 0] - E[W_j|Z = 0])$$

Veamos ahora la explicación intutiva de por qué este es el best case scenario. Decimos que asumir $(Female_i \perp W_i, W_j)$ es el *best case scenario* porque nos plantea un escenario base limpio. Significa que, en la población general, ser mujer no tiene absolutamente ninguna correlación preexistente con el compensador diferencial. Entonces sino usáramos un RDD y simplemente restáramos promedios poblacionales incondicionales:

$$\tau_{dif} = \tau + \gamma(E[W_i - W_j])$$

el término del sesgo se anularía $(\gamma(E[W_i - EW_j]) = 0)$ y recuperaríamos el efecto puro. De tal forma sabemos que bajo este supuesto cualquier sesgo que emerja se debe al diseño mismo del RDD que en este caso es un PCRD.

b)

Si suponemos que reciben el mismo número de votos tenemos que:

$$Votos_i = Votos_j$$

Por lo tanto teniendo en cuenta que el enunciado dice que $Votos_i = \beta_F \frac{Female_i - Female_j}{2} + \beta_W \frac{W_i - W_j}{2} + \frac{\epsilon_i - \epsilon_j}{2}$ sabemos que la exppresión de $Votos_j$ debe ser igual pero con los subíndices cambiados:

$$\beta_F \frac{Female_i - Female_j}{2} + \beta_W \frac{W_i - W_j}{2} + \frac{\epsilon_i - \epsilon_j}{2} = \beta_F \frac{Female_j - Female_i}{2} + \beta_W \frac{W_j - W_i}{2} + \frac{\epsilon_j - \epsilon_i}{2}$$

Cómo sabemos que nuestra ecuación del margen es$Z_i \equiv Votos_i - Votos_j$

$$Z_i = \left(\beta_F \frac{Female_i - Female_j}{2} + \beta_W \frac{W_i - W_j}{2} + \frac{\epsilon_i - \epsilon_j}{2}\right) - \left(\beta_F \frac{Female_j - Female_i}{2} + \beta_W \frac{W_j - W_i}{2} + \frac{\epsilon_j - \epsilon_i}{2}\right)$$

Distribuyendo el negativo tenemos

$$Z_i = \beta_F \frac{Female_i - Female_j}{2} + \beta_W \frac{W_i - W_j}{2} + \frac{\epsilon_i - \epsilon_j}{2} + \beta_F \frac{Female_i - Female_j}{2} + \beta_W \frac{W_i - W_j}{2} + \frac{\epsilon_i - \epsilon_j}{2}$$

Agrupamos:

$$Z_i = \beta_F \left(\frac{2(Female_i - Female_j)}{2} \right) + B_W \left(\frac{2(W_i - W_j)}{2} \right) + \left(\frac{2(\epsilon_i - \epsilon_j)}{2} \right)$$

Entonces nuestra ecuación es:

$$Z_i = \beta_F (Female_i - Female_j) + \beta_W (W_i - W_j) + (\epsilon_i - \epsilon_j)$$

Sabemos que $Female_i = 1$ y $Female_j = 0$ por lo tanto $Female_i - Female_j = 1$ y si evaluamos en el punto de corte $Z_i = 0$ tenemos que:

$$0 = \beta_F + \beta_W (W_i - W_j) + (\epsilon_i - \epsilon_j)$$

Dada dicha ecuación de empate, cómo sabemos que ser mujer es perjudicial para la probabilidad de ganar entonces $B_F < 0$. Adicionlamente se sabe que el compensador diferencial es positivo entonces $B_W > 0$. Por lo tanto, para que se de el empate técnico, el compensador diferencial debe ser suficientemente grande para contrarrestar la desventaja de ser mujer. Es decir, $W_i - W_j$ debe ser suficientemente positivo para que $\beta_W (W_i - W_j)$ pueda compensar el efecto negativo de β_F o que en la resta $(\epsilon_i - \epsilon_j)$ tambien se compense ese valor negativo de β_F.

En linea con lo anterior entonces se pueden ver dos mecanismos que conducen al empate técnico entre la candidata mujer y el candidato hombre sabiendo que $\beta_F < 0$. En primer lugar, la candidata mujer puede tener un valor de W_i suficientemente alto para contrarrestar su desventaja de género. Por ejemplo, si el compensador diferencial es años de educación, la mujer podría tener muchos más años de educación que el hombre para lograr ese empate técnico. En segundo lugar, el choque aleatorio $(\epsilon_i - \epsilon_j)$ también podría ser lo suficientemente positivo para la mujer como para contrarrestar su desventaja de género y lograr el empate técnico, un ejemplo de ese choque aleatorio puede ser que en el día de la elección hubo una fuerte lluvia que afectó más a los votantes del candidato hombre que a los de la candidata mujer, lo que le permitió el empate.

c)

Para demostrar que $\text{plim}_{n\to\infty} |\hat{\tau}_{RD}| < |\tau|$ nosotros sabemos que $\hat{\tau}_{RDD} \xrightarrow{p} \tau_{RDD}$ entonces del inciso a) sabemos que:

$$\text{plim}_{n\to\infty} \hat{\tau}_{RDD} = \tau + \gamma(E[W_i|Z = 0] - E[W_j|Z = 0])$$

Como dijimos en el apartado anterior y como el enunciado lo señala sabemos que $\tau \leq 0$, es decir, que el efecto puro de ser mujer en la probabilidad de ganar la elección general es negativo o nulo. Así mismo sabemos que $\gamma \geq 0$, es decir que el efecto del compensador diferencial en la probabilidad de ganar las elecciones generales es positivo o nulo.

Dado que en el umbral de empate las mujeres deben tener sistemáticamente un mayor nivel de este compensador para contrarrestar su penalidad de género, entonces $E[W_i|Z = 0] > E[W_j|Z = 0]$, es decir $(E[W_i|Z = 0] - E[W_j|Z = 0]) > 0$ de tal forma que $\gamma > 0$.

Entonces tenemos que:

$$\text{plim}_{n\to\infty}\hat{\tau}_{RDD} = \tau + \text{Sesgo Positico}$$

Dado que τ es un valor negativo y le estamos sumando un sesgo positivo, el resultado será un número negativo pero más cercano a cero, o sea el sesgo atenua el efecto, lo que como consecuecnia hace que el valor absoluto del límite en probabilidad de nuestro estimador RDD sea estrictamente menor que el valor absoluto del efecto causal verdadero:

$$\text{plim}_{n\to\infty}|\hat{\tau}_{RDD}| < |\tau|$$

Una repuesta mas formal matemáticamente sería la siguiente, partiendo de:

$$\hat{\tau}_{PCRD} \xrightarrow{p} \tau + \gamma\mathbb{E}[W_i - W_j \mid Z = 0]$$

Dado que asumimos que $W_i - W_j \sim N(0, \sigma_W^2)$, aplicando la fórmula del paper de Marshall es posible afirmar que:

$$\mathbb{E}[W_i - W_j \mid Z = 0] = \frac{-\beta_F\beta_W\sigma_W^2}{\beta_W^2\sigma_W^2 + \sigma_\varepsilon^2}$$

Sustituyendo:

$$\hat{\tau}_{PCRD} \xrightarrow{p} \tau + \gamma\left(-\frac{\beta_F\beta_W\sigma_W^2}{\beta_W^2\sigma_W^2 + \sigma_\varepsilon^2}\right) = \tau - \gamma\frac{\beta_F\beta_W\sigma_W^2}{\beta_W^2\sigma_W^2 + \sigma_\varepsilon^2}$$

Ahora analizamos el signo del sesgo bajo los supuestos del enunciado:

- $\tau \leq 0$: ser mujer perjudica la probabilidad de ganar la general
- $\gamma \geq 0$: el compensador W_i (años de educación) favorece ganar la general
- $\beta_F < 0$: ser mujer reduce los votos en la primaria
- $\beta_W > 0$: mayor W_i aumenta los votos en la primaria

El término del sesgo es:

$$-\gamma \frac{\underbrace{\beta_F}_{} < 0 \cdot \underbrace{\beta_W}_{} > 0 \cdot \underbrace{\sigma_W^2}_{>0}}{\underbrace{\beta_W^2 \sigma_W^2 + \sigma_\varepsilon^2}_{>0}} > 0$$

Es decir, el sesgo es positivo, entonces:

$$\hat{\tau} PCRD \xrightarrow{p} \underbrace{\tau}_{} \leq 0 + \underbrace{\text{sesgo}}_{>0}$$

Esto implica que $\hat{\tau}_{PCRD}$ está sesgado hacia cero respecto a τ, y por tanto:

$$\text{plim}\, n \to \infty |\hat{\tau} RD| < |\tau|$$

El estimador RD subestima el efecto causal del género en valor absoluto.

2.8 Punto 8

Finalmente, Marshall (2024) señala que una estrategia prometedora para abordar este problema es obtener un estimador consistente del LATE del compensador diferencial, de manera que sea posible distinguir qué parte de $\hat{\tau}_{RD}$ corresponde al efecto del compensador diferencial y qué parte representa el efecto de interés.

Suponga que el único compensador diferencial son los años de educación y que dicha variable corresponde a una característica observable. ¿Cómo implementaría la propuesta de Marshall (2024)? No es necesario ejecutar en Stata la corrección, sólo describir en detalle el procedimiento.

R/:

Siguiendo la lógica expuesta por Marshalla en el apartado "Bounding and Correcting Effect Magnitudes" y especificamente en la ecuación (9) del articulo:

$$\hat{\tau}_{PCRD}^{corr} = \hat{\tau}_{PCRD} - \sum_{k=1} \hat{\gamma}_k \cdot \hat{\delta}_k$$

donde Marshall propone corregir el estimador PCRD restando el producto de los coeficientes del compensador diferencial ($\hat{\gamma}_k$) y el LATE del compensador diferencial ($\hat{\delta}_k$).

En nuestro caso, sabemos que el único compensador diferencial que tenemos es años de educación. Entonces el procedimiento sería el siguiente:

Sabemos que el resultado de nuestro $PCRD$ es:

$$\text{plim}_{n\to\infty}\hat{\tau}_{RDD} = \tau + \gamma(E[W_i|Z=0] - E[W_j|Z=0])$$

Entonces para poder superar el sesgo primero debemos encontrar la resta de las esperenzas de nuestro compensador. Es decir, debemos encontrar:

$$E[W_i|Z=0] - E[W_j|Z=0])$$

.

Entonces podemos estimar un PCRD donde el resultado sea el compensador diferencial, que en este caso es años de educación y el tratamiento sea ser mujer. Es decir, estimamos la siguiente regresión:

$$W_d = \alpha + \delta_W Female_d + \beta_1 Z_i + \beta_2(Female_d \cdot Z_i) + \epsilon_d$$

De donde recuperamos el coeficiente $\hat{\delta}_W$ que es el LATE del compensador diferencial. Es decir, el efecto de ser mujer en los años de educación en el umbral de empate técnico:

Si evaluamos en el umbral $Z_i = 0$ par $Female_d = 0$

$$E[W_j|Z=0] = \alpha$$

Si evaluamos en el umbral $Z_i = 0$ par $Female_d = 1$

$$E[W_i|Z=0] = \alpha + \hat{\delta}_W$$

Entonces la resta de las esperanzas es:

$$E[W_i|Z=0] - E[W_j|Z=0]) = \hat{\delta}_W$$

Entonces ya estimamos el desbalance del compensador en el umbral. Es decir, cual es la diferencia promedio en educación entre hombres y mujeres en el umbral. Ahora tenemos que estimar el efecto de dicho compensador $\hat{\gamma}$ de tal manera que nuestro estimador sea consistente $plim_{n\to\infty}\hat{\gamma} = \gamma$.

Con esto el estimador corregido sería:

$$\hat{\tau}^{corr}_{PCRD} = \hat{\tau}_{PCRD} - \hat{\gamma} \cdot \hat{\delta}_W$$

que si tomamos el límite en probabilidad de este estimador corregido tenemos que:

$$\text{plim}_{n\to\infty}\hat{\tau}^{corr}_{PCRD} = \tau + \gamma(E[W_i|Z=0] - E[W_j|Z=0]) - \gamma \cdot (E[W_i|Z=0] - E[W_j|Z=0])$$

Obteniendo un estimador consistente del efecto causal de ser mujer en la probabilidad de ganar las elecciones generales. Es decir, el efecto de ser mujer sin el sesgo del compensador diferencial.

3 Tercer Ejercicio

A finales de los años ochenta, el país de **Valmoria** vivía bajo un régimen autoritario que controlaba estrictamente el acceso a noticias y entretenimiento. La televisión estatal transmitía noticieros oficiales y programas culturales diseñados para reforzar la narrativa del gobierno, mientras que la oferta de entretenimiento era limitada y repetitiva. En contraste, algunos hogares podían captar la señal de la televisión del vecino Kuran, con programación deportiva y noticiosa menos rígida. El acceso a esta señal, sin embargo, estaba determinado por la geografía: en el Valle Umbrak, un conjunto de montañas formaba una "sombra" de señal que hacía que la recepción fuera prácticamente nula. Este patrón geográfico genera una variación cuasi-experimental entre regiones con y sin señal. En el ejercicio empírico, definimos el indicador Z_{ir} como acceso técnico a la señal en la región r del individuo i: Z_{ir}=1 si r está fuera del Valle Umbrak (cobertura) y Z_{ir}=0 si r pertenece al Valle (sin cobertura). El Valle Umbrak comprende múltiples regiones comparables al resto del país en densidad poblacional, elevación promedio y condiciones productivas, diferenciándose principalmente por la obstrucción topográfica a la señal extranjera.

La televisión puede moldear creencias y comportamientos políticos: exposición a ciertos contenidos introduce narrativas alternativas, información no filtrada y estilos de vida comparativos que pueden legitimar o erosionar al régimen. Al mismo tiempo, el entretenimiento puede despolitizar al ofrecer escape. Entender el signo y la magnitud de este efecto es interesante para evaluar el poder de los medios en la formación de opinión, la estabilidad de regímenes autoritarios y las políticas de censura/propaganda. Para estudiar estas cuestiones, utilizamos la base `Valmoria1989.dta`, una muestra representativa de individuos en 1989. Las variables clave son: Z_{ir} (acceso regional a la señal), D_i (si el hogar efectivamente veía la TV de Kuran) y Y_i (si votarían por el régimen en elecciones abiertas). También consideramos controles demográficos estándar (edad, sexo, educación y condición urbana) para aislar diferencias de composición observables.

3.1 Punto 1

Como primer paso, los investigadores buscan familiarizarse con los datos. Presenten un conjunto de estadísticas descriptivas que consideren útiles para caracterizar el apoyo al régimen,

la exposición a la televisión extranjera, el acceso a la señal y las variables demográficas de la base de datos. Con las estadísticas que escojan, procuren explicar qué patrones se desprenden de su análisis. ¿Existen diferencias claras entre los hogares con acceso y sin acceso? ¿Qué implicaciones podrían tener estas diferencias para la interpretación de los resultados en las siguientes secciones del ejercicio?

R/: Para familirizarnos con los datos en primer lugar revisamos las estadisticas descriptivas:

Table 10: Estadísticas Descriptivas de la Muestra

Variable	Media	Desv. Est.	Mínimo	Máximo	N
Acceso señal Kuran(Z)	0.70	0.46	0	1	3600
Ve TV Kuran (D)	0.77	0.42	0	1	3600
Edad	40.00	11.59	18	80	3600
Mujer (female)	0.51	0.50	0	1	3600
Apoya régimen (Y)	0.59	0.49	0	1	3600
Años de educación	11.99	3.01	4	20	3600
Zona urbana	0.56	0.50	0	1	3600
Reside en el valle (Umbrak)	0.30	0.46	0	1	3600

Esta primera tabla nos permite notar que nuestra muestra cuenta con 3.600 observaciones. El 70% de los hogares tiene acceso técnico a la señal de Kuran ($Z = 1$) y el 77% efectivamente ve dicha televisión ($D = 1$). La edad promedio es de 40 años, el 51% son mujeres, el promedio de años de educación es de 12 años, y el 56% vive en zonas urbanas. A nivel agregado, el 59% de la muestra apoya al régimen.

Aunque estas estadísticas generales nos permiten conocer la muestra, para entender las diferencias entre hogares con y sin acceso a la señal de Kuran es indispensable comparar las características de ambos grupos mediante una tabla de balance.

La tabla 11 de balance nos permite identificar que existen diferencias estadísticamente significativas entre los hogares dentro y fuera del Valle Umbrak. Específicamente observamos que el 90% de los hogares con acceso ($Z = 1$) reporta ver la TV de Kuran, frente a un nada despreciable 47% de hogares en el valle sin acceso ($Z = 0$) que logran verla de alguna manera. Esta diferencia es estadísticamente significativa al 1%. De manera contraintutiva vemos que los hogares con acceso a la señal de Kuran apoyan al regimen en un 62% mientras que los hogares sin acceso lo hacen en un 50%, de nuevo esta diferencia es estadísticamente significativa al 1%. Además vemos que Los hogares con acceso a la señal son significativamente (al 1%) más urbanos con 64% frente a los que no cuentan con acceso que son urbanos en un38%.Por último, notamos que no existen diferencias estadísticamente significativas entre ambos grupos en variables como edad, género y años de educación.

Respecto de la pregunta **¿Qué implicaciones podrían tener estas diferencias para la interpretación de los resultados en las siguientes secciones del ejercicio?** podemos

Table 11: Tabla de Balance: Características por Acceso a la Señal

	Con Señal (Z=1) (N=2533)		Sin Señal (Z=0) (N=1067)		Diferencias de Medias	
Variable	Media	Desv. Est.	Media	Desv. Est.	Diferencia	Valor-P
Ve TV Kuran (D)	0.90	0.31	0.47	0.50	-0.42	<0.01
Edad	39.84	11.53	40.39	11.71	0.55	0.20
Mujer	0.51	0.50	0.51	0.50	-0.00	0.93
Apoya régimen (Y)	0.62	0.49	0.52	0.50	-0.10	<0.01
Años de educación	11.98	3.02	11.99	2.98	0.01	0.94
Zona urbana	0.64	0.48	0.38	0.49	-0.26	<0.01

Nota:
La columna Diferencia reporta la resta de las medias y Valor-P reporta la significancia estadística de una prueba t.

señalar que el hecho que un 47% de los hogares que se encuentran en el Valle, es decir que no tienen acceso a la señal, hayan reportado ver la TV de Kuran nos indica un sesgo de autoselección pues a pesar de que no tienen acceso técnico a la señal, de alguna manera logran verla. Así mismo el hecho que solo el 90% de las personas con acceso a la señal reporten ver la TV de Kuran nos indica que el instrumento Z no tiene perfect compliance. Lo anterior tiene dos implicaciones:

i) en primer lugar que algunos hogares sin acceso a la señal hayan reportado ver la la TV de Kuran implica que el tratamiento D definido como ver la TV de Kuran puede ser endogeno, toda vez que puede haber características no observables como rebeldía, interés entre otros que estén correlacionados con el apoyo al régimen y en consecuencia que se encuentren en u_i de tal manera que $E[D_i u_i] \neq 0$.

ii) En segundo lugar, el hecho de que el instrumento Z no tenga perfect compliance nos indica que deberíamos reconocer efectos heterogéneos, es decir tendríamos que estimar un $LATE$ y no un ATE. Por último cómo vemos que hay diferencia estadisticamente significativas en la proporción de zona urbana para $(Z = 1)$ y $(Z = 0)$, por lo tanto sabemos que debemos controlar por esta variable en cualquier especificación que hagamos.

3.2 Punto 2

En una primera reunión, uno de los investigadores propone que el método de estimación debe ser mínimos cuadrados ordinarios (MCO).

(a)La ecuación a estimar es:

$$Y_i = \alpha + \beta D_i + \gamma' \mathbf{X_i} + u_i$$

donde Y_i es apoyo al régimen, D_i es la variable de exposición a la TV de Kuran y X_i son los controles sociodemográficos. ¿Cómo se interpreta β en este modelo? ¿Creen que este estimador identifica un efecto causal? Justifiquen. (Máx. 150 palabras)

R/: Aunque de manera ingenua se podría pensar que β es el efecto causa de ver la TV de Kuran en el apoyo al regimen, este estimador no identifica un efecto causal, representa la diferencia promedio en la probabilidad de apoyar al régimen entre quienes ven la TV de Kuran ($D_i = 1$) y quiene no ($D_i = 0$) manteniendo constante el vector de controles X_i. En respuesta a la segunda pregunta **NO**, el estimador no recupera el efecto causal dado que el tratamiento D_i definido como ver la TV de Kuran es endogeno, toda vez que puede haber características no observables como rebeldía o interés que estén correlacionadas con el apoyo al régimen y en consecuencia que se encuentren en u_i de tal manera que $E[D_i u_i] \neq 0$.

Anexo matemático:

Si aplicamos FWL $D_i = \mathbf{X_i}'\pi + v_i$ el estimador de MCO es:

$$\beta = \frac{Cov(Y_i, \tilde{D}_i)}{Var(\tilde{D}_i)}$$

$$\beta = \frac{Cov(\alpha + \beta D_i + \gamma' X_i + u_i, \tilde{D}_i)}{Var(\tilde{D}_i)}$$

$$\beta = \frac{Cov(\beta D_i + u_i, \tilde{D}_i)}{Var(\tilde{D}_i)}$$

$$\beta = \frac{\beta Cov(D_i, \tilde{D}_i) + Cov(u_i, \tilde{D}_i)}{Var(\tilde{D}_i)}$$

$$\beta = \beta + \underbrace{\frac{Cov(u_i, \tilde{D}_i)}{Var(\tilde{D}_i)}}_{\text{Sesgo Endogenidad}}$$

cómo $Cov(u_i, \tilde{D}_i) \neq 0$ entonces el estimador de MCO es sesgado y no recupera el efecto Causal.

3.3 Punto 3

Ante las limitaciones del estimador por MCO, ustedes consideran usar la disponibilidad de señal como un instrumento para la exposición a contenidos alternativos de programas de televisión.

(a) Escriban las ecuaciones de primera y segunda etapa al usar Z_i (acceso a señal) como instrumento de D_i. Indiquen de manera clara qué parámetro captura el efecto causal de interés.

(b) Bajo el marco de LATE, enumeren y expliquen los supuestos necesarios para que la estrategia de IV sea válida. Evalúen críticamente la plausibilidad de cada uno de estos supuestos en el caso de Valmoria.

(c) Definan los distintos tipos de grupos que pueden surgir en este contexto según la relación entre el instrumento y el tratamiento. A partir de su caracterización, indiquen cuál es el subgrupo para el cual se estima el efecto causal de interés.

(d) Discutan las diferencias entre un efecto ATE, ATT y LATE, aplicados al contexto del ejercicio: ¿bajo qué condiciones estos tres efectos son iguales?

R/:

a)

La primera etapa sería:

$$D_i = \pi_o + \pi_1 Z_i + \mathbf{X_i}'\theta + v_i$$

De la primera etapa recuperamos el valor predicho de D_i, que es
$\hat{D}_i = \hat{\pi}_o + \hat{\pi}_1 Z_i + \mathbf{X_i}'\hat{\theta}$.

La segunda etapa sería:

$$Y_i = \alpha + \beta_{IV}\hat{D}_i + \gamma'\mathbf{X_i} + \eta_i$$

donde β_{IV} es el parámetro que captura el efecto causal de interés.

b)

Para que la estrategia de IV sea válida bajo el marco LATE se deben cumplir los siguientes supuestos:

i) **Independencia:**
$Y_i(1,0), Y_i(1,1), Y_i(0,1), Y_i(0,0), D_i(1), D_i(0) \perp Z_i$ en nuestro caso, como sabemos que hay diferencias en términos de región, por lo tanto se debe cumplir conindependencia condicional:
$Y_i(1,0), Y_i(1,1), Y_i(0,1), Y_i(0,0), D_i(1), D_i(0) \perp Z_i|\mathbf{X_i}$.
Este supuesto estipula que el instrumento debe ser tan bueno como si fuera aleatorio respecto de los resultados potenciales y el tratamienton. En el caso de Valmoria este supuesto es plausible dado que el acceso a la señal de Kuran está determinado por la geografía y no por características del hogar cuando se condiciona por la pertenencia o no a zona urbana.

ii) **Relevancia:** $P(D_i = 1|Z_i = 1) \neq P(D_i = 1|Z_i = 0)$ o también se puede notar $E[D_i(1) - D_i(0)] \neq 0$, lo que estipula que el instrumento debe tener un efecto sobre el tratamiento, es decir, que el acceso a la señal de Kuran debe aumentar la probabilidad de ver dicha televisión. En el caso de Valmoria este supuesto es plausible. De hecho, al revisar nuestra tabla de balance es notorio que cuando $(Z = 0)$ un 47% de los hogares reporta ver la TV de Kuran, mientras que cuando $(Z = 1)$ el 90% de los hogares reporta ver dicha televisión, lo que nos da indicios de que el instrumento puede ser relevante.

iii) **Exclusión restricción:** $Y_i(D_i, 0) = Y_i(D_i, 1) = Y_i(D)$
$\forall D \in (0,1)$, lo que estipula que el resultado solo es un resultado de D, es decir, que el instrumento Z solo afecta el resultado a través del tratamiento, lo que también puede ser visto como $E[Z_i\eta_i] = 0$. En el caso de Valmoria este supuesto es plausible dado que el acceso a la señal de Kuran no debería afectar el apoyo al régimen por ningún otro canal que no sea a través de la exposición a los contenidos de dicha señal.

iv) **Monotonicidad:** $D_i(1) \geq D_i(0)\ \forall i$ o que $D_i(1) \leq D_i(0)\ \forall i$, lo que estipula que el efecto del instrumento debe tener la misma dirección, no debe haber individuos que reaccionen de manera contraria al instrumento. Es decir, no debe haber individuos que vean la TV de Kuran cuando no tienen acceso a la señal y que no la vean cuando sí tienen acceso. En el caso de Valmoria este supuesto es plausible dado que el acceso a la señal de Kuran debería aumentar la probabilidad de ver dicha televisión y no debería haber casos en los que el acceso disminuya la probabilidad de ver la TV de Kuran.

v)

Para ver los distintos tipos de grupos que pueden surgir según la relación entre el instrumento y el tratamiento, podemos partir de la definición de los siguientes resultados potenciales:

$$Di = \begin{cases} D_i(1) & \text{si } Z = 1 \\ D_i(0) & \text{si } Z = 0 \end{cases}$$

Sabemos que solo observamos:

$$D_i = D_i(0) + \underbrace{[D_i(1) - D_i(0)]}_{\phi_i} Z_i$$

Donde ϕ_i es el efecto causal individual del instrumento sobre la probabilidad de tomar el tratamiento. Entonces, si evaluamos los posibles valores de $D_i(z)$:

De esta manera tenemos los siguientes grupos:

Grupo	$D_i(1)$	$D_i(0)$	Descripción
Compliers	1	0	Ven la TV de Kuran solo con acceso
Never-takers	0	0	No ven la TV de Kuran aunque tengan acceso
Always-takers	1	1	Ven la TV de Kuran incluso sin acceso
Defiers	0	1	Hacen lo opuesto al instrumento

El subgrupo para el cual se estima el efecto causal de interés es el grupo de los compliers, es decir, aquellos individuos que ven la TV de Kuran solo cuando tienen acceso a la señal. Veamos matemáticamente por qué el efecto que recuperamos es solo sobre los compliers:

Partamos de que nuestra primera etapa es:

$$D_i = \pi_o + \pi_1 Z_i + \mathbf{X_i}'\theta + v_i$$

Nuestra ecuación estructural es:

$$Y_i = \alpha + \beta D_i + \gamma' \mathbf{X_i} + u_i$$

Si reemplazamos la primera etapa en la estructural:

$$Y_i = \alpha + \beta_{IV}(\pi_o + \pi_1 Z_i + \mathbf{X_i}'\theta + v_i) + \gamma' \mathbf{X_i} + u_i$$

De acá tenemos:

$$Y_i = \underbrace{(\alpha + \beta_{IV}\pi_0)}_{\delta_0} + \underbrace{(\beta_{IV}\pi_1)}_{\delta_1} Z_i + \underbrace{(\beta_{IV}\theta + \gamma)'}_{\rho'} X_i + \underbrace{(\beta_{IV} v_i + u_i)}_{\epsilon_i}$$

Si de nuestra forma reducida tomamos el coeficiente de Z_i, tenemos:

$$\delta_1 = \beta_{IV}\pi_1$$

Por tanto:

$$\beta_{IV} = \frac{\delta_1}{\pi_1}$$

Donde δ_1 es el efecto del instrumento sobre el resultado y π_1 es el efecto del instrumento sobre el tratamiento.

La expresión de arriba es equivalente al estimador de Wald **(No incluimos el vector de covariables por facilidad algebraica)**:

$$\beta_{IV} = \frac{E[Y_i|Z_i = 1] - E[Y_i|Z_i = 0]}{E[D_i|Z_i = 1] - E[D_i|Z_i = 0]}$$

Por restricción de exclusión sabemos que $Y_i(D_i, Z_i) = Y_i(D_i)$, tenemos en nuestro numerador que:

$$\beta_{IV} = \frac{E[Y_i(D_i(1)) - Y_i(D_i(0))]}{E[D_i|Z_i = 1] - E[D_i|Z_i = 0]}$$

Ahora aplicamos Ley de Expectativas Iteradas en el numerador teniendo en cuenta los cuatro grupos que identificamos:

$$\beta_{IV} = \frac{\begin{aligned} &E\big[Y_i(D_i(1)) - Y_i(D_i(0)) \mid \text{Compliers}\big] \cdot P(\text{Compliers}) \\ &+ E\big[Y_i(D_i(1)) - Y_i(D_i(0)) \mid \text{Never-takers}\big] \cdot P(\text{Never-takers}) \\ &+ E\big[Y_i(D_i(1)) - Y_i(D_i(0)) \mid \text{Always-takers}\big] \cdot P(\text{Always-takers}) \\ &+ E\big[Y_i(D_i(1)) - Y_i(D_i(0)) \mid \text{Defiers}\big] \cdot P(\text{Defiers}) \end{aligned}}{E[D_i \mid Z_i = 1] - E[D_i \mid Z_i = 0]}$$

Ahora veamos caso por caso:

- **Compliers**:
  $D_i(1) = 1$ y $D_i(0) = 0$
  $\Rightarrow\ Y_i(D_i(1)) - Y_i(D_i(0)) = Y_i(1) - Y_i(0)$
- **Never-takers**:
  $D_i(1) = 0$ y $D_i(0) = 0$
  $\Rightarrow\ Y_i(D_i(1)) - Y_i(D_i(0)) = Y_i(0) - Y_i(0) = 0$

- **Always-takers**:
  $D_i(1) = 1$ y $D_i(0) = 1$
  $\Rightarrow\ Y_i(D_i(1)) - Y_i(D_i(0)) = Y_i(1) - Y_i(1) = 0$
- **Defiers**:
  $D_i(1) = 0$ y $D_i(0) = 1$
  $\Rightarrow\ Y_i(D_i(1)) - Y_i(D_i(0)) = Y_i(0) - Y_i(1)$

Entonces tenemos:

$$\beta_{IV} = \frac{E\big[Y_i(D_i(1)) - Y_i(D_i(0)) \mid \text{Compliers}\big] \cdot P(\text{Compliers}) + E\big[Y_i(D_i(1)) - Y_i(D_i(0)) \mid \text{Defiers}\big] \cdot P(\text{Defiers})}{E[D_i \mid Z_i = 1] - E[D_i \mid Z_i = 0]}$$

Si se cumple monotonicidad, entonces $P(\text{Defiers}) = 0$ y por tanto:

$$\beta_{IV} = \frac{E\big[Y_i(D_i(1)) - Y_i(D_i(0)) \mid \text{Compliers}\big] \cdot P(\text{Compliers})}{E[D_i \mid Z_i = 1] - E[D_i \mid Z_i = 0]}$$

Evaluando el denominador de manera análoga, dado el supuesto de independencia de los resultados potenciales $D_i(z) \perp Z_i$, tenemos que el denominador es equivalente a $E[D_i(1) - D_i(0)]$. Mediante la Ley de Expectativas Iteradas, esta diferencia se anula para los *Always-takers* y *Never-takers*. Queda solo el efecto sobre los *Compliers* y *Defiers*. Como aplicamos monotonicidad, $P(\text{Defiers}) = 0$, tenemos que la esperanza total es simplemente la proporción de compliers: $P(\text{Compliers})$, tal que:

$$\beta_{IV} = \frac{E\big[Y_i(D_i(1)) - Y_i(D_i(0)) \mid \text{Compliers}\big] \cdot P(\text{Compliers})}{P(\text{Compliers})}$$

Por lo tanto, tenemos que nuestro estimador solo nos recupera el efecto para los Compliers, lo que se define como un LATE:

$$\beta_{IV} = E\big[Y_i(D_i(1)) - Y_i(D_i(0)) \mid \text{Compliers}\big]$$

En el caso de Valmoria, el efecto causal que recuperaremos es entonces el efecto de ver la TV de Kuran en el apoyo al régimen para aquellos individuos que efectivamente vieron la TV de Kuran por el hecho de tener acceso a la señal, es decir, para los compliers.

d)

- *ATE* ($\mathbb{E}[Y_i(1) - Y_i(0)]$): efecto promedio en toda la población. Incluye always-takers, never-takers y compliers.

- ATT ($\mathbb{E}[Y_i(1) - Y_i(0) \mid D_i = 1]$): efecto promedio de los efectivamente tratados (ven la TV de Kuran). Incluye compliers y always-takers.
- $LATE$ ($\mathbb{E}[Y_i(1) - Y_i(0) \mid D_i(1) > D_i(0)]$): efecto promedio solo para los compliers.

Los tres efectos son iguales cuando el tratamiento es homogéneo (efectos iguales para todos los individuos) o cuando no hay always-takers ni never-takers (toda la población es complier asumiendo monotonicidad). En el caso de Valmoria tenemos el efecto de ver la TV de Kuran sobre el apoyo al régimen para los individuos con acceso a la señal que efectivamente vieron la TV.

3.4 Punto 4

Estime el efecto de la exposición a la televisión extranjera sobre el apoyo al régimen utilizando la estrategia de variables instrumentales.

(a) Comiencen estimando la **primera etapa**, donde la variable dependiente es D_i (ver TV extranjera) y el instrumento es Z_i (acceso a la señal), incluyendo controles demográficos. Reporte el coeficiente de Z_i e interprete su magnitud y significancia. ¿Qué puede decir sobre la relevancia del instrumento?

(b) Compare el efecto estimado por **MCO** con el de **2SLS**. Muestre los resultados de ambos estimadores en una tabla e interprete cómo cambia la magnitud y el signo del coeficiente al pasar de MCO a IV.

R/:

a) Recordemos que neustra primera etapa sería:

$$D_i = \pi_o + \pi_1 Z_i + \mathbf{X_i}'\theta + v_i$$

En la primera etapa, el coeficiente de Z (acceso a la señal de Kuran) es positivo y estadísticamente significativo al 1%, lo que indica que el acceso a la señal de Kuran aumenta la probabilidad de ver dicha televisión. La magnitud del coeficiente nos dice que tener acceso a la señal de Kuran aumenta en aproximadamente 41.1 puntos porcentuales la probabilidad de ver la TV de Kuran, manteniendo constantes la edad, los años de educación, el sexo y si la zonas es urbana. Este resultado nos sugiere que el instrumento es relevante para explicar la variación en el tratamiento D.

b)

Table 13: Primera Etapa: Efecto de la Señal y Controles sobre Exposición a TV

	Primera Etapa
Acceso Señal de Kuran(Z)	0.411***
	(0.036)
Edad	0.000
	(0.001)
Años de Educación	0.009***
	(0.002)
Mujer	−0.014
	(0.014)
Zona Urbana	0.048***
	(0.014)
Observaciones	3600
R2	0.218

* p < 0.1, ** p < 0.05, *** p < 0.01

Nota:
Errores estándar con correción de cluster a nivel región en parentesis

Vamos a estimar 2SLS y MCO para comparar los resultados:

Al contrastar la estimación de MCO con la de 2SLS, observamos que el coeficiente de D (ver TV de Kuran) cambia significativamente en magnitud y signo. En el modelo MCO, el coeficiente de D negativo y estadística mente significativo al 5% indicando que ver la televisión de Kuran causa una disminución en el apoyo al regimen de 5.7 puntos porcentuales. Sin embargo como vimos en el apartado dos de este punto esta estimación esta sesgada debido a la endogeneidad del tratamiento D.

$$\beta = \beta + \underbrace{\frac{Cov(u_i, \tilde{D}_i)}{Var(\tilde{D}_i)}}_{\text{Sesgo Endogenidad}}$$

Por lo tanto sabemos que $Cov(u_i, \tilde{D}_i) < 0$ por lo tanto podemos afirmar que el sesgo de endogenidad es negativo. Por ejemplo las personas que se autoseleccionan para ver la TV pueden ser personas que por características no observables como rebeldía o interés tengan una menor probabilidad de apoyar al régimen, lo que hace que el sesgo de endogeneidad sea negativo.

Por su parte la estimación de 2SLS nos muestra un coeficiente positivo y estadísticamente significativo al 1%, indicando que el efecto causal de ver la TV de Kuran en el apoyo al régimen es positivo, es decir, que ver la TV de Kuran aumenta el apoyo al régimen en aproximadamente

Table 14: Comparación de Estimadores: Efecto de la TV de Kuran en el Apoyo al Régimen

	MCO	Forma Reducida	Primera Etapa	2SLS
Ver TV de Kuran (D)	−0.057**			0.244***
	(0.027)			(0.090)
Señal de TV (Z)		0.100***	0.411***	
		(0.037)	(0.036)	
Edad	−0.001	−0.001	0.000	−0.001
	(0.001)	(0.001)	(0.001)	(0.001)
Años de Educación	0.012***	0.011***	0.009***	0.009***
	(0.003)	(0.003)	(0.002)	(0.003)
Mujer	0.016	0.016	−0.014	0.020
	(0.015)	(0.015)	(0.014)	(0.016)
Zona Urbana	0.020	−0.010	0.048***	−0.021
	(0.017)	(0.016)	(0.014)	(0.019)
Observaciones	3600	3600	3600	3600
R2	0.008	0.014	0.218	0.014

* $p < 0.1$, ** $p < 0.05$, *** $p < 0.01$

Nota:
Errores estándar con correción de cluster a nivel región en parentesis. El modelo MCO presenta sesgo de endogeneidad. En el modelo 2SLS, el consumo de TV (D) está instrumentado por el acceso a la señal (Z).

24.4 puntos porcentuales para los compliers.Entonces concluimos que, aislando el sesgo, la televisión no socava al gobierno, por el contrario y de manera contraintutiva, para el subgrupo de los compliers incrementa la probabilidad de apoyar al régimen en 24.4 puntos porcentuales.

La diferencia entre ambos estimadores se explica por el sesgo de endogeneidad presente en el modelo MCO.

3.5 Punto 5

Finalmente, ustedes discuten cómo operacionalizar el efecto de interés y qué limitaciones tiene el enfoque de variables instrumentales cuando el tratamiento no es estrictamente binario.

a. Planteen el estimador de Wald en su versión poblacional para el caso binario. También, expliquen qué mide el numerador, qué mide el denominador.
b. Supongan ahora que el tratamiento original es multivaluado (por ejemplo, el número de horas de TV extranjera vistas por semana, W_i), y que el investigador decide **binarizarlo** a partir de un umbral j^*, de modo que $D_i = 1\{W_i \geq j^*\}$. A la luz de Eckhof & Huber (2018), discutan por qué el estimador de Wald aplicado sobre D_i puede violar

la restricción de exclusión del instrumento. Expliquen en qué condiciones especiales sí sería válido y qué tipo de tests podrían implementarse para evaluar dichas condiciones. Reflexionen sobre los problemas que pueden surgir de la binarización de las variables para el contexto del estimador LATE.

R/:

Recordemos el estimador β_{IV} que obtvimos en el numeral en el punto tres de este ejercicio:

$$\beta_{IV} = \frac{\delta_1}{\pi_1}$$

Veamos ahora formalmente entonces que son δ y π_1:

En primer lugar recordemos nuestra regresión de la forma reducida o ITT:

$$Y_i = \delta_0 + \delta_1 Z_i + \rho' X_i + \eta_i$$

si tomamos el valor esperado condicionado a $Z_i = 1$ y X_i tenemos:

$$E[Y_i|Z_i, X_i] = \delta_0 + \delta_1 + \rho' X_i$$

si tomamos el valor esperado condicionado a $Z_i = 0$ y X_i tenemos:

$$E[Y_i|Z_i, X_i] = \delta_0 + \rho' X_i$$

Entonces, si restamos ambos tenemos:

$$E[Y_i|Z_i = 1, X_i] - E[Y_i|Z_i = 0, X_i] = \delta_1$$

Por lo tanto, δ_1 mide el efecto del instrumento sobre el resultado, es decir, el efecto de tener acceso a la señal de Kuran sobre el apoyo al régimen.

Ahora veamos de la primera etapa:

$$D_i = \pi_o + \pi_1 Z_i + \mathbf{X_i}'\theta + v_i$$

Si tomamos el valor esperado condicionado a $Z_i = 1$ y X_i tenemos:

$$E[D_i|Z_i, X_i] = \pi_o + \pi_1 + \mathbf{X_i}'\theta$$

Si tomamos el valor esperado condicionado a $Z_i = 0$ y X_i tenemos:

$$E[D_i|Z_i = 0, X_i] = \pi_o + \mathbf{X_i}'\theta$$

si restamos ambos tenemos:

$$E[D_i|Z_i = 1, X_i] - E[D_i|Z_i = 0, X_i] = \pi_1$$

Por lo tanto, π_1 mide el efecto del instrumento sobre el tratamiento, es decir, el efecto de tener acceso a la señal de Kuran sobre la probabilidad de ver dicha televisión.

Entonces sabemos que nuestro estimador de Wald poblacional en este caso es:

$$\beta_{IV} = \frac{\delta_1}{\pi_1} = \frac{E[Y_i|Z_i = 1, X_i] - E[Y_i|Z_i = 0, X_i]}{E[D_i|Z_i = 1, X_i] - E[D_i|Z_i = 0, X_i]}$$

Como se menciono anterioremnte el numerador

$$E[Y_i|Z_i = 1, X_i] - E[Y_i|Z_i = 0, X_i]$$

mide el efecto del instrumento sobre el resultado manteniendo constante el vector de covariables, es decir, el efecto de tener acceso a la señal de Kuran sobre el apoyo al régimen.Por su parte

$$E[D_i|Z_i = 1, X_i] - E[D_i|Z_i = 0, X_i]$$

mide el efecto del instrumento sobre el tratamiento manteniendo constante el vector de covariables, es decir, el efecto de tener acceso a la señal de Kuran sobre la probabilidad de ver la TV en Kuran.

b)

Para responder este numeral ptimero recordemos nuestro supuesto de restricción exclusión. Este supuesto nos dice que $Y_i(D_i, 0) = Y_i(D_i, 1) = Y_i(D)\ \forall D \in (0, 1)$, lo que estipula que el resultado solo es un resultado de D, es decir, que el instrumento Z solo afecta el resultado a través del tratamiento, lo que también puede ser visto como $E[Z_i\eta_i] = 0$.

Ahora para ver como se viola la restricción exclusión tengamos en cuenta que si se binarisa el tratamiento a partir de un umbral j^*, de modo que $D_i = 1\{W_i \geq j^*\}$, entonces el instrumento Z podría afectar el resultado Y a través de cambios en W_i que no se reflejen en D_i.

Por ejemplo, si el instrumento aumenta el número de horas de TV extranjera vistas por semana pero no necesariamente hace que más personas crucen el umbral pj $j^* = 5$horas, entonces el instrumento podría tener un efecto directo sobre el resultado a través de W_i, violando la restricción de exclusión.

Para verlo entonces supongamos que $D_i^* = 1\{W_i \geq j^*\}$, de tal forma que nuestro estimador de Wald (Sin controles para facilitar la notación)sería:

$$\beta_{IV} = \frac{E[Y_i|Z_i = 1] - E[Y_i|Z_i = 0]}{E[D_i^*|Z_i = 1] - E[D_i^*|Z_i = 0]}$$

Vamos a definir $Y_i w_1$ como el resultado potencial del apoyo al régimen cuando W_i es el número de horas de TV de Kuran vistas cuando $Z_i = 1$ y $Y_i w_0$ como el resultado potencial en el apoyo al régimen cuando W_i es el número de horas de TV extranjera vistas por semana cuando $Z_i = 0$. De tal forma:

$$\beta_{IV} = \frac{E[Y_i w_1 | Z_i = 1] - E[Y_i w_0 | Z_i = 0]}{E[D_i^* | Z_i = 1] - E[D_i^* | Z_i = 0]}$$

Entonces aplicando $Y_i w, W_i \perp Z$ y ley de esperanzas totales sabiendo que por monotonicidad solo habrá compliers, tenemos que:

$$\beta_{IV} = \frac{\underbrace{E\big[Y_{iW_1} - Y_{iW_0} \mid W_1 \geq j^* > W_0\big] \cdot \Pr\left(W_1 \geq j^* > W_0\right)}_{\text{Compliers que cruzan umbral}} + \underbrace{E\big[Y_{iW_1} - Y_{iW_0} \mid W_1 > W_0,\ \mathbf{1}\{W_1 \geq j^* > W_0\} = 0\big] \cdot \Pr\left(W_1 > W_0,\ \mathbf{1}\{W_1 \geq j^* > W_0\} = 0\right)}_{\text{Compliers off-threshold}}}{\underbrace{\Pr\left(W_1 \geq j^* > W_0\right)}_{\text{Prob Compliers que Cruzan umbral}}}$$

Como se nota en la ecuación de arriba, el estimador de Wald aplicado sobre D_i^* no solo captura el efecto de los compliers que cruzan el umbral, sino que también captura el efecto de los compliers off-threshold, o sea aquellos individuos que aumentan su consumo de TV por el instrumento pero que no cruzan el umbral j^*, que podemos suponer de nuevo que es 5 horas. Esto viola la restricción de exclusión del instrumento porque el instrumento está afectando el resultado a través de cambios en W_i que no se reflejan en D_i. En ese caso, el estimador no nos esta dando el LATE porque estamos incluyendo en el numerador el efecto que tiene el instrumento en compliers que no son definidos como tratados. Así mismo si miramos el denomindaor notamos que solo toma la probabilidad de los compliers que cruzan el umbral no de aquellos que no lo cruzan por lo que tenemos un numerador inflado y un denominador reducido que no reconoce los otros compliers, lo que hace que el estimador de Wald no nos recupere el efecto causal de interés.

Respondiendo a las condiciones en las que sería valido, de acuerdo con el paper podemos señalar:

i) Cuando el efecto promedio de los compliers es nulo, es decir:

$$E\big[Y_{iw_1} - Y_{iw_0} \mid W_1 > W_0,\ \mathbf{1}\{W_1 \geq j^* > W_0\} = 0\big] = 0$$

El autor no menciona ningún tests para este caso.

ii) Cuando no existen compliers off-threshold, es decir, cuando el instrumento solo afecta a aquellos individuos que cruzan el umbral j^*. Lo que en el paper se formaliza cómo:

$$Pr(W_1 > W_0 \geq j^*) = Pr(j^* > W_1 > W_0) = 0$$

Es decir la probabilidad de que halla gente que aumenta su consumo de TV pero que ya estaban por encima del umbral es cero y la probabilidad de que halla gente que aumenta su consumo de TV pero queda debajo del umbral es cero.

Este supuesto es el que se puede probar con el siguiente test:

En primer lugar proponen estimar la primera etapa del instrumento sobre la probabilidad de alcanzar al menos de cadanivel **j** de tratamiento continuo original W_i dicho coeficiente lo denomina β_j:

$$\beta_j = Pr(W_i \geq j | Z_i = 1) - Pr(W_i \geq j | Z_i = 0)$$

Lo que busca corroborar es si es cierto que todos los compliers saltan de abajo del umbral hacia arriba, o sea que no hay compliers debajo del umbral es decir la proporcion de afectados por el instrumento debe crecer a medida que nos acercamos al umbral por la izquierda y alcanzar su punto maximo en el umbral j^* y luego empezar a decrecer por la derecha. Para elo se evalua la siguiente hipotesis nula:

$$H_0 : \begin{cases} \beta_{j+1} - \beta_j \geq 0 & \text{para todo } j < j^* \\ \beta_j - \beta_{j+1} \geq 0 & \text{para todo } j \geq j^* \end{cases}$$

que de manera intutiva implica que:

3.6 Punto 6

Tiempo después, surge nueva evidencia. Investigadores encuentran que algunos hogares en regiones con acceso a señal, aunque podían captar la televisión de Kuran, decidieron no verla por temor a sanciones sociales o políticas.

a) ¿Cómo afectan estos hallazgos la validez de los supuestos?
b) ¿Qué implicaciones tendría para la interpretación del estimador IV en este contexto?
c) Discutan si este tipo de evidencia invalida por completo la estrategia o si aún se podría recuperar un efecto local interpretable.

R/:

a)

La nueva evidencia señala que algunos hogares en regiones con acceso técnico a la señal ($Z_i = 1$) decidieron no ver ($D_i = 0$) la TV de Kuran por temor a sanciones sociales o políticas. Esto tiene implicaciones directas para los supuestos de la estrategia IV:

Monotonicidad: El supuesto requiere que el acceso a la señal nunca reduzca la probabilidad de ver la TV de Kuran. La evidencia de no ver por miedo en regiones con señal no viola directamente el supuesto. Sin embargo, si el miedo a sanciones es mayor en regiones con señal,

probablemente porque el régimen concentra su vigilancia en esos hogares, podría crear una correlación negativa entre Z_i y D_i para algunos individuos, amenazando el supuesto.

Restricción de exclusión: Si el miedo a sanciones es mayor en regiones con acceso a la señal porque el régimen controla más intensamente esas regiones, entonces Z_i afecta el apoyo al régimen no solo a través de la exposición a la TV (D_i), sino también directamente a través del efecto que esto tiene sobre miedo y represión. Esto violaría la restricción de exclusión: $Y_i(D,1) \neq Y_i(D,0) \neq Y_i(D)$.

b)

Si la restricción de exclusión se viola por este canal, el estimador 2SLS ya no identifica el LATE de ver la TV de Kuran. Recupera la mezcla del efecto de la exposición a la TV regional con el efecto del control político y/o represión en regiones con señal. Esto puede implicar que: i) Si las regiones con señal tienen mayor control y esto reduce el apoyo al régimen (porque los individuos perciben más represión y se vuelven en contra), el estimador IV tendría un sesgo negativo sobre el apoyo. ii) Si este control hace que los individuos expresen mayor apoyo al régimen por miedo, el estimador IV podría tener un sesgo positivo.

Los hogares que tienen acceso pero no ven la TV por miedo a sanciones son never-takers que no afectan el estimando LATE directamente, pero su presencia debilita la primera etapa. Sin embargo, como vimos, aunque hay algunos hogares que no veían la TV regional aún teniendo señal, el instrumento resultó relevante.

c)

La evidencia no invalida completamente la estrategia, pero la debilita en caso de que se violen los supuestos. Hay algunas posibles soluciones para "descontaminar" el LATE:

Controlar por presencia del régimen y control: Si se dispone de datos sobre la intensidad de la presencia o vigilancia del régimen a nivel regional o casos de represión, incluirlos como control adicional puede aislar el efecto de la TV del efecto directo del clima de represión y control político.

Restringir la muestra: Si se pueden identificar subgrupos de hogares donde el miedo a sanciones es más bajo (probablemente, esto pase en regiones más alejadas de los centros de vigilancia del régimen y de vías principales), la estrategia IV podría ser más válida en esa submuestra, recuperando un LATE local con mayor validez interna aunque menor alcance para una extrapolación a contextos diferentes.

La nueva evidencia hace que la interpretación de los resultados se tenga que hacer con cuidado, pues el efecto estimado mezcla el impacto de la TV regional con el impacto del control político en regiones con acceso a la señal. Sin embargo, añadiendo controles o limitando la muestra, el posible encontrar un LATE válido.