VOTO

PROCESSO: 48500.005052/2020-10

INTERESSADOS:
Cooperativa de Distribuição de Energia Elétrica de Arapoti Ltda **– Ceral DIS**
Cooperativa Regional de Energia e Desenvolvimento Ijuí Ltda - **Ceriluz**
Cooperativa de Eletrificação da Região de Itapecerica da Serra **– Ceris**
Cooperativa de Distribuição e Geração de Energia das Missões – **Cermissões**
Cooperativa de Eletrificação e Desenvolvimento Rural da Região de Novo Horizonte – **Cernhe**
Cooperativa Regional de Energia Taquari Jacuí **- Certaja**
Cooperativa de Distribuição de Energia Teutônia- **Certel**
Cooperativa Distribuidora de Energia Fronteira Noroeste – **Cooperluz**
Coprel Cooperativa de Energia - **Coprel**
Cooperativa de Distribuição de Energia- **Creluz**
Cooperativa Regional de Eletrificação Rural do Alto Uruguai- **Creral**
Cooperativa de Distribuição de Energia Fontoura Xavier – **Cerfox**
Cooperativa de Distribuição de Energia Entre Rios Ltda. - **Certhil**
Cooperativa de Distribuição de Energia Elétrica de Castro - **Castro**
Cooperativa de Eletrificação Centro Jacuí Ltda. - **Celetro**

RELATOR: Diretor Sandoval de Araujo Feitosa Neto

RESPONSÁVEL: Superintendência de Gestão Tarifária – SGT

ASSUNTO: Homologação das Tarifas de Energia – TE e das Tarifas de Uso dos Sistemas de Distribuição – TUSD referentes às Permissionárias de Distribuição de Energia Elétrica com aniversário em 30 de julho de 2021.

I. RELATÓRIO

As regras de reajuste e revisão tarifária das permissionárias de serviço público de distribuição de energia elétrica estão definidas no módulo 8 dos Procedimentos de Regulação Tarifária.

2. Na Tabela 1, a seguir, são apresentadas as permissionárias envolvidas no presente processo tarifário, que possuem aniversário contratual em 30 de julho de 2021.

Tabela 1 — Permissionárias com aniversário em 30 de julho de 2021

Sigla	Permissionária	Número do Contrato	Tipo de Processo Tarifário	Carta
Ceral Dis	Cooperativa de Distribuição de Energia Elétrica de Arapoti Ltda	14/2008	Reajuste Tarifário Anual	Ofício 007/2021-Ceral DIS, de 29/06/2021
Ceriluz	Cooperativa Regional de Energia e Desenvolvimento Ijuí Ltda	36/2010	Reajuste Tarifário Anual	Carta Ceriluz nº 075/2021, de 30 de junho de 2021
Ceris	Cooperativa de Eletrificação da Região de Itapecerica da Serra	05/2008	Reajuste Tarifário Anual	Ofício nº 059/2021, de 30 de junho de 2021
Cermissões	Cooperativa de Distribuição e Geração de Energia das Missões	30/2010	Revisão Tarifária Periódica	Of 21/2021
Cernhe	Cooperativa de Eletrificação e Desenvolvimento Rural da Região de Novo Horizonte	12/2008	Reajuste Tarifário Anual	Ofício 01/2021
Certaja	Cooperativa Regional de Energia Taquari Jacui	15/2008	Revisão Tarifária Periódica	OF.RM.Id 39/2021, de 28/6/2021
Certel	Cooperativa de Distribuição de Energia Teutônia	33/2010	Reajuste Tarifário Anual	Carta ENER 048/2021, de 25/06/2021
Cooperluz	Cooperativa Distribuidora de Energia Fronteira Noroeste	32/2010	Revisão Tarifária Periódica	Ofpres nº15/2021, de 30 de junho de 2021
Coprel	Coprel Cooperativa de Energia	31/2010	Revisão Tarifária Periódica	DIR-E 001/2021, de 30/06/2021
Creluz	Cooperativa de Distribuição de Energia	39/2010	Reajuste Tarifário Anual	Ofícios: 96/21, de 29/6/21 - 101/21 e 102/21, de 15/7/21
Creral	Cooperativa Regional de Eletrificação Rural do Alto Uruguai	41/2010	Reajuste Tarifário Anual	Ofício Creral-Dis nº. 017/2021
Cerfox	Cooperativa de Distribuição de Energia Fontoura Xavier	04/2018	Reajuste Tarifário Anual	Carta CEFOX , 30/06/2021
Certhil	Cooperativa de Distribuição de Energia Entre Rios Ltda.	05/2018	Reajuste Tarifário Anual	Ofício 87/2021, de 30/06/2021
Castro Dis	Cooperativa de Distribuição de Energia Elétrica de Castro	06/2018	Reajuste Tarifário Anual	Ofício 008/2021
Celetro	Cooperativa de Eletrificação Centro Jacuí Ltda.	001/2020	Reajuste Tarifário Anual	Corresp. Presid. 027/2021, de 30/06/2021

3. Em 23 de novembro de 2020, na Sessão de Sorteio Público Ordinário nº 46/2020, o processo foi a distribuído a minha relatoria.

4. Por meio da Nota Técnica - NT nº 163/2021-SGT/ANEEL[1], de 20 de julho de 2021, a Superintendência de Gestão Tarifária – SGT consolidou o cálculo dos processos tarifários das permissionárias com data de aniversário contratual em 30 de julho de 2021.

5. Por fim, conforme consulta realizada ao Cadastro de Inadimplentes, administrado pela Superintendência de Administração e Finanças - SAF, a SGT identificou que as permissionárias apresentavam adimplemento.

FUNDAMENTAÇÃO

[1] SIC Nº 48581.001136/2021-00

6. A Resolução Normativa nº 704, de 22 de março de 2016, aprovou o Submódulo 8.4 e a revisão dos Submódulos 8.1, 8.2 e 8.3 dos Procedimentos de Regulação Tarifária - PRORET, que definem as regras de reajuste e de revisão tarifária das permissionárias de serviço público de distribuição de energia elétrica e minuta de termo aditivo ao contrato de permissão.

7. As permissionárias com aniversário contratual em 30 de julho seguem metodologia estabelecida pelo PRORET 8.4. Destaca-se que a diferença entre o reajuste tarifário e a revisão é que na revisão é alterada a estrutura tarifária da permissionária.

8. O contrato das permissionárias Coprel, Certaja, Cooperluz e Cermissões estabelece que em 30 de julho de 2021 deverá ocorrer a Revisão Tarifária Periódica dessas permissionárias, para as demais será calculado o reajuste tarifário anual de cada uma delas.

9. A Tabela 2 mostra as principais características das permissionárias em análise.

Tabela 2 – Receita Anual, Energia e Número de Consumidores

Permissionária	Fornecimento (MWh)	Consum. Livres	Energia Total (MWh)	Receita (R$)	Número de Consumidores
Ceral Dis	29.993	-	29.993	**15.394.456,90**	1.052
Ceriluz	137.148	13.515	163.718	**89.860.145,37**	14.389
Ceris	16.633	-	16.633	**12.048.577,63**	6.348
Cermissões	134.569	-	134.569	**104.713.280,89**	27.211
Cernhe	23.068	-	23.068	**22.272.808,85**	4.432
Certaja	106.794	6.933	113.727	**76.749.970,44**	24.965
Certel	434.426	1.538	435.964	**211.813.900,59**	69.468
Cooperluz	70.307	-	70.307	**54.914.900,64**	16.373
Coprel	406.870	61.181	468.050	**262.767.238,10**	55.494
Creluz	113.679	-	113.679	**85.457.793,38**	24.386
Creral	71.700	-	71.700	**47.332.132,28**	7.703
Cerfox	62.176	2.136	64.312	**56.061.705,76**	15.934
Certhil	59.169	12.894	72.063	**42.879.249,69**	8.407
Castro Dis	47.893	-	47.893	**17.905.674,42**	2.211
Celetro	86.135	-	86.135	**72.790.491,75**	56.214

Fonte: Nota Técnica nº 163/2021-SGT/ANEEL, de 20/07/2021.

10. Os cálculos efetuados conduziram aos seguintes efeitos médios para os consumidores de média e baixa tensão das permissionárias:

Tabela 3 — Efeitos médios a serem percebidos pelos consumidores

Permissionária	Alta Tensão	Baixa Tensão	Efeito Médio	Efeito B1
Ceral Dis	18,61%	25,92%	23,31%	18,26%
Ceriluz	12,06%	14,09%	13,03%	8,60%
Ceris	13,09%	14,28%	14,24%	13,92%
Cermissões	6,74%	-0,26%	1,72%	-4,29%
Cernhe	-0,48%	7,90%	7,16%	2,41%
Certaja	-3,14%	-7,70%	-6,29%	-10,63%
Certel	5,16%	7,28%	6,51%	5,13%
Cooperluz	0,42%	7,07%	6,42%	1,57%
Coprel	3,73%	-3,08%	-0,03%	-8,00%
Creluz	8,45%	11,21%	10,54%	6,77%
Creral	7,93%	15,17%	11,31%	9,09%
Cerfox	10,69%	13,38%	12,99%	8,01%
Certhil	5,88%	12,12%	8,84%	5,77%
Castro Dis	15,79%	22,08%	18,53%	14,83%
Celetro	18,00%	20,13%	19,70%	14,99%

Fonte: Nota Técnica nº 163/2021-SGT/ANEEL, de 20/07/2021.

11. Nas permissionárias Ceral Dis, Ceriluz, Cernhe, Creluz, Certel, Creral, Cermissões, Coprel, Cooperluz, Cernhe, e Certaja nota-se uma diferença expressiva entre os efeitos médios de alta e baixa tensão. Ocorre que para a Certaja, Coprel, e Cermissões estas diferenças foram causadas principalmente pela alteração da estrutura tarifária em razão da Revisão Tarifária Periódica. Para as demais, as diferenças ocorrem devido à redução do desconto tarifário para os consumidores rurais em baixa tensão, uma vez que os mercados desses consumidores são significativos para essas permissionárias.

12. Em caso de revisão tarifária, o Proret 8.3, estabelece que a permissionária pode solicitar que o cálculo da Estrutura Tarifária seja feito seguindo a metodologia definida no PRORET 7.2. Caso isso não aconteça, serão adotadas as tarifas de base econômica da principal supridora como Tarifa de Referência -TR da permissionária.

13. Para as Revisões Tarifárias em debate, a Certaja e a Coprel solicitaram que os cálculos das tarifas de referência fossem feitos nos moldes do PRORET 7.2. O pleito foi aceito e os cálculos estão

detalhados na Nota Técnica de Estrutura Tarifária. Por outro lado, a Cooperluz e a Cermissões não fizeram a mesma solicitação, em razão disso foram adotadas as tarifas de base econômica da principal supridora (RGE Sul).

14. O efeito médio geral decorre:

i. da atualização dos itens de custos das Parcelas A e B;
ii. da inclusão dos componentes financeiros apurados no atual cálculo tarifário, e,
iii. da retirada dos componentes financeiros estabelecidos no último processo tarifário.

15. A Tabela 4 mostra como cada item de custo contribuiu para o efeito médio.

Tabela 4 - Itens de custo que conduziram ao efeito médio

Itens de Custo	Ceral Dis	Ceriluz	Ceris	Cermissões	Cernhe	Certaja	Celetro	Certel	Cooperluz	Coprel	Creluz	Creral	Cerfox	Certhil	Castro Dis
Encargos Setoriais	0,86%	4,04%	0,68%	0,91%	0,48%	0,75%	0,59%	4,46%	1,03%	0,78%	4,87%	1,05%	0,52%	1,08%	1,08%
CDE	0,47%	0,35%	0,39%	0,33%	0,27%	0,34%	0,34%	0,47%	0,36%	0,36%	0,32%	0,32%	0,29%	0,34%	0,58%
CDE Conta Covid	0,00%	2,45%	0,00%	0,00%	0,00%	0,00%	0,00%	3,00%	0,00%	0,00%	3,64%	0,00%	0,00%	0,00%	0,00%
ESS/EER	0,00%	0,90%	0,00%	0,35%	0,00%	0,16%	0,00%	0,58%	0,40%	0,07%	0,67%	0,43%	0,00%	0,41%	0,00%
Proinfa	0,37%	0,32%	0,26%	0,24%	0,19%	0,27%	0,23%	0,39%	0,24%	0,34%	0,25%	0,29%	0,21%	0,32%	0,50%
TFSEE	0,02%	0,02%	0,03%	-0,01%	0,01%	-0,03%	0,02%	0,02%	0,03%	0,01%	0,00%	0,02%	0,01%	0,01%	0,00%
Transporte	3,15%	0,83%	0,40%	2,02%	-2,72%	0,85%	4,29%	-3,23%	-1,06%	0,10%	2,02%	3,55%	2,64%	3,17%	3,05%
Rede Básica	0,00%	-0,30%	0,00%	-0,17%	0,00%	0,03%	0,00%	2,58%	0,17%	-0,28%	0,00%	0,00%	0,00%	0,00%	0,00%
Rede Básica Fronteira	0,00%	-0,88%	0,00%	0,08%	0,00%	-0,08%	0,00%	0,57%	0,23%	-0,58%	0,00%	0,00%	0,00%	0,00%	0,00%
Conexão	0,00%	-0,29%	0,00%	0,00%	0,00%	0,04%	0,00%	-0,16%	0,00%	-0,39%	0,00%	0,00%	0,00%	0,00%	0,00%
Uso do sistema de distribuição	3,15%	2,30%	0,40%	2,11%	-2,72%	0,87%	4,29%	-6,23%	-1,45%	1,35%	2,02%	3,55%	2,64%	3,17%	3,05%
Compra de Energia	7,13%	-10,39%	3,88%	-5,61%	3,71%	-6,19%	3,64%	-2,55%	-7,92%	-5,18%	-6,10%	-4,72%	1,61%	-4,85%	8,24%
Parcela A	**11,14%**	**-5,52%**	**4,96%**	**-2,68%**	**1,47%**	**-4,59%**	**8,51%**	**-1,32%**	**-7,94%**	**-4,30%**	**0,79%**	**-0,12%**	**4,77%**	**-0,60%**	**12,37%**
Parcela B	**3,91%**	**2,19%**	**6,99%**	**-0,83%**	**1,02%**	**0,56%**	**8,00%**	**2,95%**	**6,84%**	**1,37%**	**-0,55%**	**4,77%**	**1,32%**	**2,90%**	**0,07%**
Total Econômico	**15,05%**	**-3,34%**	**11,95%**	**-3,51%**	**2,49%**	**-4,03%**	**16,51%**	**1,63%**	**-1,10%**	**-2,93%**	**0,25%**	**4,65%**	**6,09%**	**2,29%**	**12,44%**
Repasse de PIS COFINS	3,32%	3,08%	1,23%	2,62%	2,26%	1,53%	1,97%	3,47%	2,38%	1,97%	2,94%	3,52%	2,80%	3,52%	4,32%
Neutralidade Encargos Setoriais	-0,68%	-0,27%	-0,22%	-0,15%	-1,59%	-0,30%	-0,24%	-0,40%	-0,42%	-0,11%	-0,22%	-0,58%	-0,49%	-1,00%	-1,80%
Compensação DIC FIC	-0,07%	-0,01%	-1,34%	-0,17%	-0,12%	-0,29%	-0,04%	-0,02%	-0,13%	-0,15%	-0,27%	-0,20%	-0,89%	-0,79%	-0,08%
Subvenção Baixa Densidade de Carga	-8,91%	-18,61%	-19,51%	-24,87%	-41,38%	-26,56%	-36,03%	-7,51%	-38,93%	-24,45%	-21,74%	-18,57%	-34,31%	-22,77%	0,00%
Retenção de Adicional de Bandeiras Tarif.	0,00%	0,00%	0,00%	0,00%	0,00%	0,00%	0,00%	0,00%	0,00%	0,00%	0,00%	0,00%	0,00%	0,00%	0,00%
Ajuste CUST RB - PIS/COFINS	0,00%	0,65%	0,00%	0,26%	0,00%	0,40%	0,00%	0,59%	0,50%	0,31%	0,00%	0,00%	0,00%	0,00%	0,00%
Crédito Pis Cofins	0,00%	0,00%	0,00%	0,00%	0,00%	0,00%	0,00%	0,00%	0,00%	-1,30%	-1,96%	0,00%	0,00%	0,00%	0,00%
COVID Parcela B	0,00%	-5,43%	0,00%	0,00%	0,00%	0,00%	0,00%	-2,83%	0,00%	0,00%	-3,55%	0,00%	0,00%	0,00%	0,00%
Previsão Risco Hidrológico	0,00%	2,64%	0,00%	1,19%	0,00%	3,20%	0,00%	1,95%	1,35%	3,40%	2,31%	1,44%	0,00%	1,46%	0,00%
Reversão da Previsão de Risco Hidorlógico	0,00%	0,00%	0,00%	0,00%	0,00%	-1,34%	0,00%	0,00%	0,00%	-1,62%	0,00%	0,00%	0,00%	0,00%	0,00%
Reversão Diferimento de Energia	0,00%	3,31%	0,00%	0,00%	0,00%	0,00%	0,00%	0,00%	0,00%	0,00%	0,00%	0,00%	0,00%	0,00%	0,00%
Diferimento Pis Cofins	0,00%	0,00%	0,00%	0,00%	0,00%	0,00%	-1,97%	0,00%	1,22%	0,00%	0,00%	0,00%	0,00%	0,00%	0,00%
Efeito COVID da Supridora	0,00%	0,00%	0,00%	0,00%	0,00%	0,00%	0,00%	-0,36%	0,00%	0,00%	0,00%	0,00%	0,00%	0,00%	0,00%
Total Financeiro	**-6,34%**	**-14,66%**	**-19,84%**	**-21,12%**	**-40,83%**	**-23,37%**	**-36,31%**	**-5,10%**	**-34,03%**	**-21,95%**	**-22,50%**	**-14,39%**	**-32,90%**	**-19,58%**	**2,44%**
Retirada dos Finan. do Ano Anterior e alteração dos descontos na tarifa.	14,60%	34,33%	22,13%	26,35%	45,50%	21,11%	39,50%	9,98%	41,55%	24,85%	32,79%	21,05%	39,80%	26,13%	3,65%
Efeito Médio	**23,31%**	**13,03%**	**14,24%**	**1,72%**	**7,16%**	**-6,29%**	**19,70%**	**6,51%**	**6,42%**	**-0,03%**	**10,54%**	**11,31%**	**12,99%**	**8,84%**	**18,53%**

Fonte: Nota Técnica nº 163/2021-SGT/ANEEL, de 20/07/2021.

16. Observa-se na tabela 4 que os aumentos tarifários da Ceral Dis e da Castro Dis foram causados, principalmente, pelos custos de transporte e de energia. Isso ocorreu devido aumento das tarifas de suprimento de energia e de uso da Copel Dis, que variaram cerca de 16%. Este aumento impediu a redução dos descontos tarifários que as permissionárias ainda possuem.

17. Desde o último Reajuste Tarifário de 2020 são considerados no cálculo tarifário da Certaja e da Coprel os contratos de energia realizados por meio de chamada pública, sendo que, em 2020, considerou-se 6 meses de contrato, pois as vigências começavam em janeiro/2021. Já no cálculo em questão, os contratos foram considerados por todo o período de referência. Este fato proporcionou uma redução tarifária de -5,18% nas tarifas da Coprel e de -6,19% nas tarifas Certaja.

18. A partir desse processo tarifário, no cálculo das permissionárias Certaja, Coprel, Ceriluz, Creluz, Cermissões, Certel, Cooperluz, Creral também serão considerados os contratos de compra de energia realizados por meio de chamada pública. A substituição dos contratos de suprimento por esses permitiu uma redução média nos custos tarifário das permissionárias de -17,64% e uma redução tarifária média de -5,95%, a tabela a seguir mostra esses efeitos.

Tabela 5 - Impacto nos cálculos tarifários dos Contratos de Energia no ACL

Permissionária	Variação	Efeito
Coprel	-16,30%	-5,18%
Certaja	-19,94%	-6,19%
Ceriluz	-29,54%	-10,39%
Creluz	-22,33%	-6,10%
Cermissões	-15,92%	-5,61%
Certel	-6,61%	-2,55%
Cooperluz	-20,06%	-7,92%
Creral	-13,77%	-4,72%
Certhil	-14,28%	-4,85%
Média	**-17,64%**	**-5,95%**

19. Ainda em relação aos custos de energia, destaca-se a variação na tarifa de suprimento da Enel SP, que variou 21,47%, reproduzindo um impacto no reajuste da Ceris de 3,88%.

20. A Tabela a seguir resumo os contratos de energia considerados nos cálculos tarifários das permissionárias com aniversário em 30 de julho de 2021.

Tabela 6 – Contratos de Energia

Permissionária	Geração Própria (MWh)	Angra	CCGF	Proinfa (MWh)	Leilão de compras	Suprimento (MWh)	Compra de Energia (MWh)	Tarifa Média (R$/MWh)	Despesa (R$)
Ceral Dis	-	-	-	559,47		31.618,77	32.178,24	228,91	**7.365.897,72**
Ceriluz	-	4.881,26	34.832,03	2.861,92	12.377,24	92.360,69	147.313,15	151,25	**22.281.523,62**
Ceris	-	-	-	304,48		20.098,36	20.402,84	126,18	**2.574.404,23**
Cermissões	13.872,64	2.339,75	21.622,06	2.580,62	47.234,86	65.425,47	153.075,41	202,60	**31.013.013,34**
Cernhe	-	-	-	354,88		24.321,42	24.676,31	284,28	**7.015.027,91**
Certaja	-	4.235,02	30.870,20	2.055,42	77.961,09	5.222,61	120.344,35	158,57	**19.083.416,94**
Certel	15,26	8.040,78	62.449,95	8.006,97	161.205,55	216.295,74	456.014,25	166,95	**76.133.833,52**
Cooperluz	-	1.189,88	10.568,71	1.301,62	30.679,64	37.817,50	81.557,36	212,38	**17.321.394,50**
Coprel	-	17.469,70	128.889,49	8.965,47	183.473,12	114.965,21	453.763,00	154,08	**69.917.130,47**
Creluz	-	3.143,91	27.273,51	2.043,45	79.062,14	9.341,92	120.864,94	150,15	**18.147.509,87**
Creral	-	1.158,58	10.099,37	1.333,24	27.843,58	35.980,52	76.415,30	183,12	**13.992.854,36**
Cerfox	-	-	-	1.129,14		69.753,71	70.882,85	251,42	**17.821.618,08**
Certhil	-	2.003,80	13.615,99	1.268,32	20.724,41	24.092,69	61.705,21	202,33	**12.484.550,43**
Castro Dis	-	-	-	835,20		49.988,07	50.823,27	197,54	**10.039.698,62**
Celetro	-	-	-	1.915,10		94.961,67	96.876,77	245,89	**23.820.611,08**

21. Por fim destacam-se, o aumento da Parcela B na Ceris, Celetro e Cooperluz com impacto de 6,99%, 8,00% e 6,84% respectivamente. Isso deve-se aos pleitos de Parcela B dessas permissionárias, que proporcionaram um aumento nesse custo de: 11,85%, 15,76 e 14,74%, respectivamente.

22. Com relação aos descontos nas tarifas de suprimento, é importante destacar que, a análise da retirada destes descontos observa o efeito médio a ser percebido pelos consumidores, ou seja, está diretamente relacionada a comparação das tarifas novas com as vigentes. Estas tarifas, por sua vez, são resultantes dos custos considerados nos processos tarifários. Quando o processo tarifário regular resulta em um efeito médio final inferior a 10%, a ANEEL promove redução dos descontos progressiva, até o efeito médio final alcançar o limite de 10%. Caso efeito médio final decorrente do processamento regular já seja superior a 10%, não há redução no percentual de descontos naquele ano.

23. Considerando esse entendimento, a Tabela 7 destaca os descontos a serem praticados nas tarifas de energia da supridora.

Tabela 7: Descontos a serem praticados nas tarifas de suprimento.

Permissionária	Supridora	Nível de Tensão	Desconto Anterior	Desconto Atual	Tarifa com desconto	REH Supridora
Ceral Dis	Copel	A3a	23,26%	23,26%	232,96	REH 2.886/2021
Ceral Dis	Copel	A4	23,26%	23,26%	232,96	REH 2.886/2021
Ceriluz	RGE SUL	A3	21,32%	21,32%	233,77	REH 2.880/2021
Ceriluz	RGE SUL	A4	21,32%	21,32%	233,77	REH 2.880/2021
Ceriluz	RGE SUL	BT	21,32%	21,32%	233,77	REH 2.880/2021
Ceris	ENEL SP	A4	58,15%	58,15%	128,09	REH 2.890/2021
Cermissões	RGE SUL	A3	0,00%	0,00%	297,12	REH 2.880/2021
Cermissões	RGE SUL	A4	0,00%	0,00%	297,12	REH 2.880/2021
Cermissões	RGE SUL	BT	0,00%	0,00%	297,12	REH 2.880/2021
Cernhe	ESS	A4	0,00%	0,00%	288,43	REH 2.893/2021
Certaja	RGE SUL	A3	0,00%	0,00%	297,12	REH 2.880/2021
Certaja	RGE SUL	A4	0,00%	0,00%	297,12	REH 2.880/2021
Certaja	CEEE	A4	0,00%	0,00%	265,94	REH 2.798/2020
Certel	RGE SUL	A3	35,73%	32,97%	199,16	REH 2.880/2021
Certel	RGE SUL	A4	35,73%	32,97%	199,16	REH 2.880/2021
Cooperluz	RGE SUL	A3	0,00%	0,00%	297,12	REH 2.880/2021
Cooperluz	RGE SUL	A3	0,00%	0,00%	297,12	REH 2.880/2021
Coprel	RGE SUL	A2	0,00%	0,00%	297,12	REH 2.880/2021
Coprel	RGE SUL	A3	0,00%	0,00%	297,12	REH 2.880/2021
Coprel	RGE SUL	A4	0,00%	0,00%	297,12	REH 2.880/2021
Creluz	RGE SUL	A2	28,50%	28,50%	212,44	REH 2.880/2021
Creluz	RGE SUL	A4	28,50%	28,50%	212,44	REH 2.880/2021
Creral	RGE SUL	A4	21,40%	21,40%	233,54	REH 2.880/2021
Creral	RGE SUL	BT	2,07%	2,07%	290,97	REH 2.880/2021
Cerfox	RGE SUL	A4	14,01%	14,01%	255,49	REH 2.880/2021
Certhil	RGE SUL	A4	12,73%	0,00%	302,17	REH 2.880/2021
Castro Dis	Copel	A3a	33,84%	33,84%	200,84	REH 2.886/2021
Castro Dis	Copel	A4	33,84%	33,84%	200,84	REH 2.886/2021
Celetro	RGE Sul	A4	14,26%	14,26%	254,75	REH 2.880/2021
Celetro	Nova Palma	A4	14,26%	14,26%	185,16	REH 2.900/2021

Fonte: Nota Técnica nº 163/2021-SGT/ANEEL, de 20/07/2021.

Parcela B

24. Para o cálculo da Parcela B, foi utilizada a metodologia descrita no Submódulo 8.4 do PRORET em que a permissionária deve apresentar o pleito de Parcela B. O pleito é comparado ao limite

estabelecido no Proret 8.4. A tabela 8 detalha a Parcela B das permissionárias e o limite regulatório definido pela ANEEL.

Tabela 8 – Custos de Parcela B conforme submódulo 8.4

Permissionária	Investimentos	Operação e Mauntenção	Pleito Parcela B	Limite Parcela B	Parcela B Considerada	Diferença em relação ao limite
Ceral Dis	2.021.405,67	3.188.674,88	5.210.080,55	5.210.083,73	**5.210.080,55**	0,0%
Ceriluz	12.377.580,98	25.442.131,56	37.819.712,54	37.819.712,54	**37.819.712,54**	0,0%
Ceris	2.018.518,29	5.935.124,69	7.953.642,98	7.953.647,83	**7.953.642,98**	0,0%
Cermissões	26.870.914,26	19.559.794,22	46.430.708,48	54.000.630,89	**46.430.708,48**	16,3%
Cernhe	4.807.664,59	6.918.346,61	11.726.011,20	11.726.011,21	**11.726.011,20**	0,0%
Certaja	17.500.000,00	21.000.000,00	38.500.000,00	42.205.891,66	**38.500.000,00**	9,6%
Certel	24.581.824,71	63.043.604,09	87.625.428,80	88.296.106,55	**87.625.428,80**	0,8%
Cooperluz	12.600.000,00	16.500.000,00	29.100.000,00	32.630.575,17	**29.100.000,00**	12,1%
Coprel	77.283.887,87	34.919.166,94	112.203.054,81	112.401.613,01	**112.203.054,81**	0,2%
Creluz	19.169.227,67	22.460.035,84	41.629.263,51	44.629.263,51	**41.629.263,51**	7,2%
Creral	11.628.753,17	10.696.658,38	22.325.411,55	22.325.411,55	**22.325.411,55**	0,0%
Cerfox	13.261.526,48	15.379.454,63	28.640.981,11	32.227.272,68	**28.640.981,11**	12,5%
Certhil	7.562.265,53	11.025.500,00	18.587.765,53	18.587.765,53	**18.587.765,53**	0,0%
Castro Dis	1.956.671,54	1.039.864,72	2.996.536,26	2.996.538,08	**2.996.536,26**	0,0%
Celetro	20.345.544,75	22.422.424,79	42.767.969,54	42.767.969,54	**42.767.969,54**	0,0%

Fonte: Nota Técnica nº 163/2021-SGT/ANEEL, de 20/07/2021.

25. O Gráfico 1 apresenta a participação de cada segmento de custo na composição da receita da Distribuidora (sem tributos), explicitando a proporção da fatura de energia elétrica que se destina ao ressarcimento dos custos incorridos no pagamento:

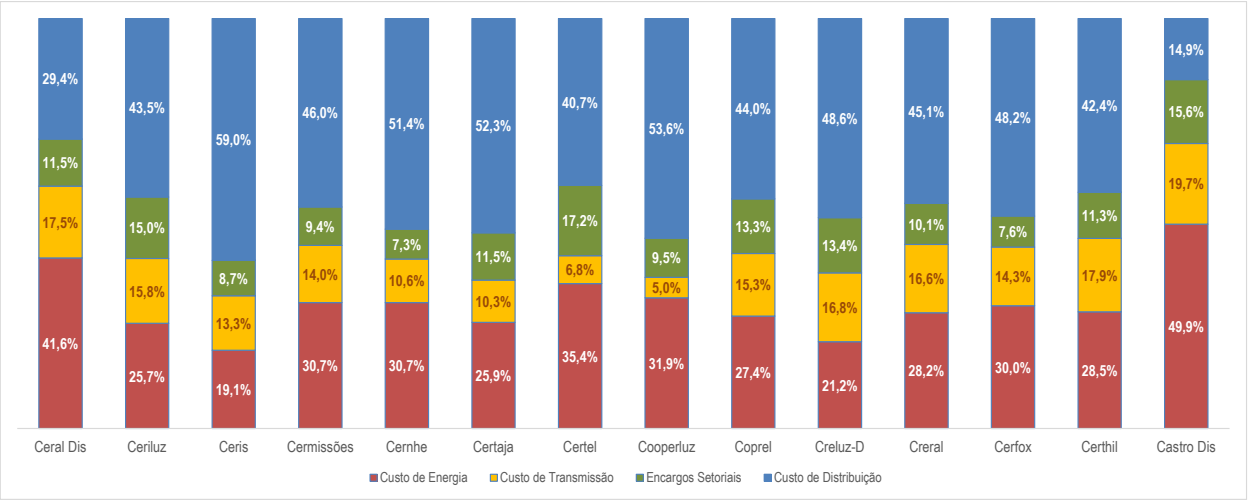

Fonte: Nota Técnica nº 163/2021-SGT/ANEEL, de 20/07/2021.

Gráfico1 – Composição da receita sem tributos

26. Quanto aos **componentes financeiros**[2] a serem recuperados no próximo período tarifário, estes financeiros estão destacados na tabela 9 a seguir:

Tabela 9- Componentes Financeiros

Permissionária	Repasse de PIS COFINS	Neutralidade	Comp.DIC FIC	Ajuste CUST RB - PIS/COFINS	Subvenção Baixa Densidade de Carga	COVID Parcela B	Previsão de Risco Hidrológico	Reversão da Previsão de Risco Hidrológico	Crédito Pis Cofins e REN 414/2010	Bandeiras Tarifárias	Diferimento Pis Cofins	Reversão Diferimento de Energia	Efeito COVID da Supridora	Total Financeiros
Ceral Dis	511.432,47	- 104.523,59	- 11.339,91	-	- 1.371.216,93	-	-	-	-	-	-	-	-	**- 975.647,96**
Ceriluz	2.763.359,79	- 243.492,39	- 8.529,17	582.395,58	- 16.723.686,88	- 4.880.985,94	2.371.001,23	-	- 54,54	-		2.970.887,74	-	**- 13.169.104,60**
Ceris	148.015,58	- 26.068,54	- 160.993,92	-	- 2.351.222,42	-	-	-	-	-	-	-	-	**- 2.390.269,29**
Cermissões	2.746.538,78	- 156.378,76	- 180.656,05	274.960,84	- 26.047.149,18	-	1.248.163,57	-	-	- 44,80	-	-	-	**- 22.114.565,62**
Cernhe	504.356,86	- 353.780,85	- 27.563,15	-	- 9.216.945,88	-	-	-	-	-	-	-	-	**- 9.093.933,02**
Certaja	1.176.052,18	- 229.865,01	- 225.435,20	305.429,85	- 20.383.708,90	-	2.452.358,79	- 1.031.622,24	-	-	-	-	-	**- 17.936.790,53**
Certel	7.359.681,82	- 842.934,16	- 40.583,86	1.244.848,93	- 15.915.170,02	- 5.988.962,97	4.136.548,58	-	-	- 223,06	-	-	- 754.124,02	**- 10.800.918,75**
Cooperluz	1.309.513,98	- 231.411,42	- 69.297,57	274.050,37	- 21.380.055,69	-	742.337,70	-	-	-	669.559,69		-	**- 18.685.302,93**
Coprel	5.169.766,01	- 287.392,37	- 384.549,44	822.440,72	- 64.255.352,83	-	8.947.125,32	- 4.269.749,84	- 3.410.000,00	-	-	-	-	**- 57.667.712,44**
Creluz	2.509.075,10	- 188.595,69	- 231.784,70	-	- 18.581.440,79	- 3.031.163,02	1.970.851,60	-	- 1.672.650,62	-	-	-	-	**- 19.225.708,11**
Creral	1.667.305,31	- 274.753,60	- 96.117,59	-	- 8.787.633,23	-	682.236,95	-	-	-	-	-	-	**- 6.808.962,17**
Cerfox	1.570.459,38	- 276.711,70	- 498.564,47	-	- 19.237.421,49	-	-	-	-	- 31,03	-	-	-	**- 18.442.269,31**
Certhil	1.509.530,99	- 429.317,62	- 339.317,94	-	- 9.762.419,53	-	625.594,77	-	-	-	-	-	-	**- 8.395.929,34**
Castro Dis	772.917,59	- 323.129,60	- 13.551,07	-	-	-	-	-	-	-	-	-	-	**436.236,92**
Celetro	1.436.638,05	- 173.637,05	- 31.253,59	-	- 26.222.971,89	-	-	-	-	-	- 1.436.638,05	-	-	**- 26.427.862,54**

Fonte: Nota Técnica nº 163/2021-SGT/ANEEL, de 20/07/2021.

27. Entre os financeiros, destaca-se a conta- covid aplicada nos cálculos da Creluz, Certel e Ceriluz, sendo responsável por uma redução tarifária de -3,55%, -2,83% e -5,43%, respectivamente. Relata-se ainda que nos casos da Ceriluz e da Creluz utilizou-se 100% do saldo remanescente na conta. Já para a Certel considerou-se 50% do saldo restante, em razão do seu efeito médio estar abaixo das outras, o valor restante será considerado no processo tarifário do próximo ano.

28. Além dos financeiros usuais, neste processo tarifário foi incluído um financeiro chamado conta-covid supridora. Durante os processos tarifários das permissionárias com aniversário em 30/9/2020, a diretoria da ANEEL entendeu que a redução tarifária provocada reversão da Conta Covid no processo tarifário da supridora não estava refletido na tarifa do consumidor da permissionária que teve o seu desconto reduzido. Isto ocorre pois no cálculo da redução dos descontos tarifários é considerada a tarifa com efeitos da conta covid, fazendo com que a redução dos descontos absorva a redução tarifária produzida pela conta covid. Assim foi criado um financeiro de forma a compartilhar com os consumidores das permissionárias os efeitos da conta covid da supridora.

[2] Os componentes financeiros incluídos nas tarifas não compõem a base tarifária econômica, pois se referem a valores pagos pelos consumidores nos 12 meses subsequentes aos reajustes ou às revisões tarifárias, ou seja, os componentes financeiros considerados no processo tarifário produzem efeitos nas tarifas apenas por 1 (um) ano.

29. A Certel e a Certhil tiveram redução do desconto na tarifa de suprimento. No caso da Certhil, o desconto foi retirado na sua totalidade seja considerando a tarifa da supridora com ou sem conta covid. Desta forma, entende-se que conta-covid da supridora não impactou a retirada de desconto da Certhil, assim não há financeiro ser considerado.

30. Em relação a Certel, o desconto tarifário na tarifa de suprimento passou de 35,73% para 32,97%. Ao calcularmos o desconto tarifário com e sem conta-covid, verificou-se que houve diferença no cálculo. Assim, foi calculado o financeiro de Conta- Covid supridora no valor de R$ - 754.124,02, com impacto tarifário de -0,36%. Este mesmo valor será repassado a distribuidora por meio do subsídio de distribuição.

31. Outro ponto de destaque, a Celetro solicitou que os valores do financeiro pis/cofins fossem diferidos em prol da modicidade tarifária, no valor total de R$-1.436.638,05. Este valor será considerado no próximo atualizado pelo IPCA.

32. Destacam-se ainda os valores de crédito de PIS/COFINS sobre o ICMS solicitados pela Coprel e Creluz, que pleiteara que fosse considerado em seus processos, a despeito de que, no caso da Creluz, ainda não haver trânsito em julgado da ação judicial.

Pleitos Financeiros de Energia

33. A Certaja e a Coprel solicitaram que fossem incluídos componentes financeiros que compensem as diferenças não previstas no processo tarifário com custos com o encargo ESS/EER e com a compra de energia causados pelos novos contratos das permissionárias no Ambiente Livre, assim como acontece para as concessionárias de distribuição.

34. Entende-se que os novos contratos energia firmados pelas permissionárias tem por objetivo a redução dos custos com energia em benefício do consumidor, bem como os financeiros solicitados almejam a manutenção do equilíbrio econômico-financeiro da permissão. Porém é necessário a realização de um debate em consulta pública para estabelecer a adequada métrica de cálculo desses

financeiros, de forma que sejam adequados a realidade de uma permissionária. Nesse sentido, a ANEEL em breve deve abrir uma consulta pública para discutir esse assunto. Uma vez estabelecida a nova regulamentação, os valores serão calculados de forma retroativa.

35. Quanto aos subsídios da CDE relativos aos descontos tarifários[3], a tabela 10 apresenta os valores mensais a serem repassados pela Câmara de Comercialização de Energia Elétrica – CCEE às distribuidoras em tela no período de competência de julho de 2021 a junho de 2022, até o 10º dia útil do mês subsequente. Esse valor contempla adicionalmente o ajuste referente à diferença entre os valores previstos e realizados no período de vigência das tarifas anteriores.

36. Destaca-se que ao valor do ajuste de subsídio da Certaja, foi somado a correção referente ao ajuste do subsídio do ano anterior. Esta correção ocorreu porque no reajuste passado foi considerado o mercado fonte incentivada duplicado entre novembro/2019 a junho/2020, por um problema de declaração desses valores no SAMP. Para corrigir essa questão, nesse processo, foi considerado o valor de -R$ 3.421.440,08, a preços de julho/2021, somado ao valor do ajuste subsídio anual. Em razão da correção em questão, o valor do subsídio anual total para essa permissionária é de – R$ 3.531.227,58, valor este que deverá ser compensado pela distribuidora junto a CCEE.

Tabela 10 – Valores mensais dos subsídios relativos aos descontos tarifários

[3] Nos termos do inciso VII do art. 13 da Lei nº 10.438/2002, com redação dada pela Lei nº 12.839/2013 e do Decreto nº 7.891/2013, a Conta de Desenvolvimento Energético – CDE, além das demais finalidades, deve custear descontos incidentes sobre as tarifas aplicáveis aos seguintes usuários do serviço público de distribuição de energia elétrica: geradores e consumidores de fonte incentivada; serviço de irrigação e aquicultura em horário especial; serviço público de água, esgoto e saneamento; distribuidoras com mercado próprio inferior a 500 GWh/ano; classe rural; subclasse cooperativa de eletrificação rural; e serviço público de irrigação.

Permissionária	Carga Fonte Incentivada	Distribuição	Serviço Público Água, Esgoto Saneamento	Rural	Irrigante/ Aquicultor	Total
Ceral Dis	-	-	1.255,45	113.986,76	- 57,58	**115.184,63**
Ceriluz	173.721,51	-	18.119,16	294.563,21	147.630,08	**701.617,25**
Ceris	-	-	181,92	4.649,14	-	**4.831,07**
Cermissões	34.381,11	-	2.623,61	380.139,79	425.229,25	**842.373,76**
Cernhe	-	-	1.466,64	110.373,56	176.943,73	**288.783,93**
Certaja	- 554.140,30	-	1.265,68	207.982,14	39.040,79	**- 294.268,96**
Certel	73.743,73	62.843,67	20.367,39	413.072,29	63,81	**577.929,24**
Cooperluz	1.003,36	-	8.339,73	258.643,06	33.527,23	**302.803,46**
Coprel	797.528,78	-	3.449,35	882.191,16	651.671,54	**2.371.570,68**
Creluz	-	-	14.727,86	366.943,54	73.496,71	**481.492,85**
Creral	-	-	790,32	167.722,36	32.682,03	**208.201,19**
Cerfox	36.053,11	-	2.700,87	270.110,44	-	**318.817,77**
Certhil	189.151,44	-	527,86	157.967,46	22.599,54	**370.246,29**
Castro Dis	-	-	20,99	108.709,82	1.142,82	**109.873,63**
Celetro	-	-	3.334,11	343.659,04	111.445,13	**458.438,28**

Fonte: Nota Técnica nº 163/2021-SGT/ANEEL, de 20/07/2021.

37. A CCEE é responsável também pelo repasse da subvenção CDE relativa à compensação da baixa densidade de carga das permissionárias em relação às competências de julho de 2021 a junho de 2022. Os valores mensais constam da tabela 11 a seguir.

Tabela 11 – Valores mensais dos subsídios relativos à compensação da baixa densidade de carga das permissionárias

Permissionária	Compensação em função da baixa densidade de carga
Ceral Dis	**114.268,08**
Ceriluz	**1.393.640,57**
Ceris	**195.935,20**
Cermissões	**2.170.595,77**
Cernhe	**702.038,47**
Certaja	**1.698.642,41**
Certel	**1.326.264,17**
Cooperluz	**1.781.671,31**
Coprel	**5.354.612,74**
Creluz	**1.548.453,40**
Creral	**732.302,77**
Cerfox	**1.603.118,46**
Certhil	**813.534,96**
Castro Dis	**-**
Celetro	**2.185.247,66**

Fonte: Nota Técnica nº 163/2021-SGT/ANEEL, de 20/07/2021.

38. A título de informação, apresenta-se, no gráfico a seguir, a comparação entre a tarifa residencial B1 das permissionárias aqui calculadas e as principais supridoras.

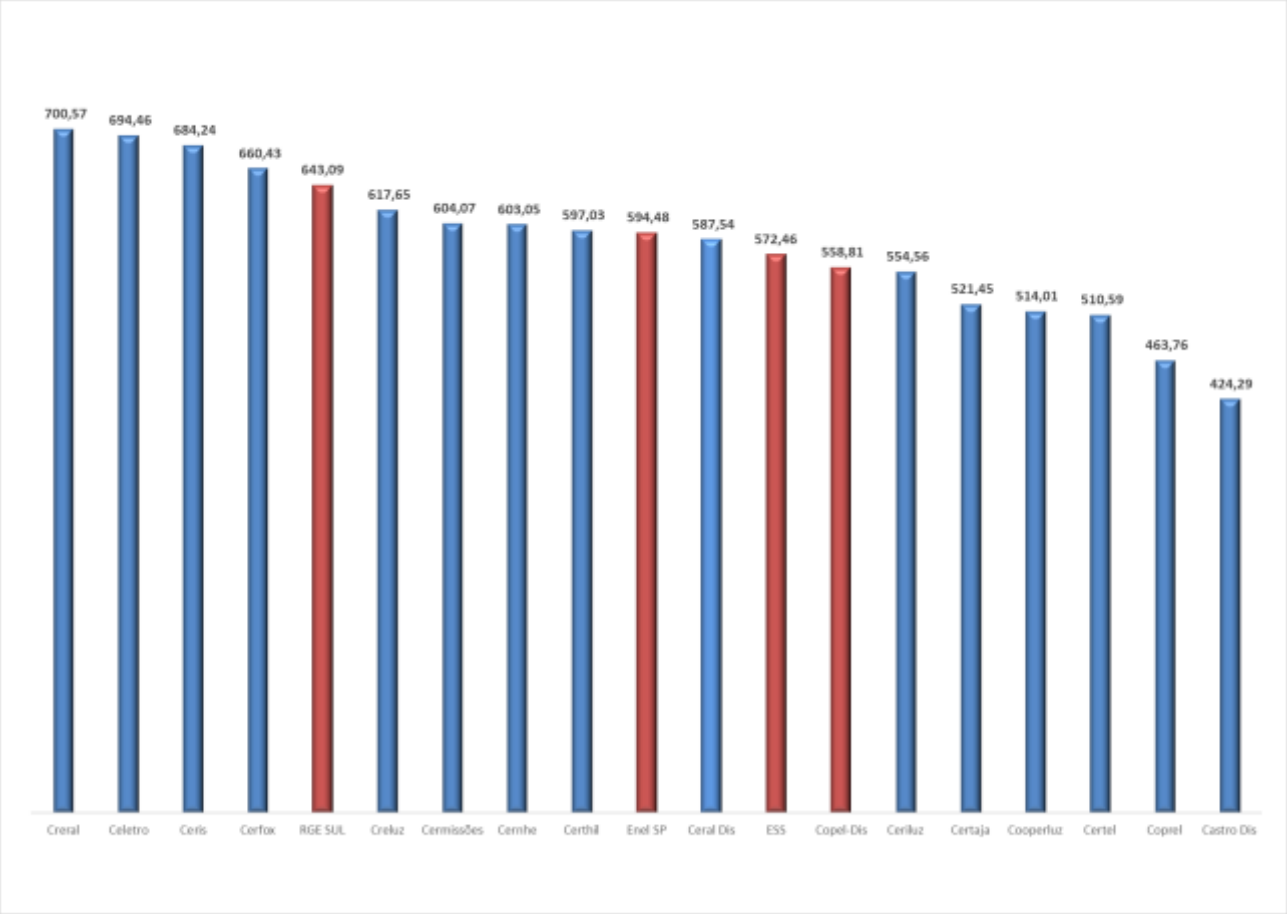

* Destacado vermelho as tarifas das principais supridoras
Fonte: Nota Técnica nº 163/2021-SGT/ANEEL, de 20/07/2021..

Gráfico 2. Comparação das tarifas residenciais B1 com a principal supridora

II. DIREITO

39. Essa análise encontra fundamentação nos seguintes dispositivos normativos: (i) Lei nº 9.427, de 26/12/1996, alterada pela Lei nº 13.360/2016; (ii) Lei nº 10.438, de 26/4/2002; (iii) Lei nº 12.111, de 9/12/2009; (iv) Decreto nº 7.246, de 28/7/2010; e (v) Decreto nº 7.945, de 7/3/2013.

III. DISPOSITIVO

40. Diante do exposto e da documentação constante nos autos do Processo nº 48500.005052/2020-10, voto pela emissão das Resoluções Homologatórias, conforme minutas anexas, a fim de:

a. aprovar os efeitos médios constantes da Tabela 10, que representam os resultados dos cálculos tarifários das permissionárias com data de aniversário em 30 de julho de 2021;

Tabela 10 - Efeito médio para os consumidores

Permissionária	Alta Tensão	Baixa Tensão	Efeito Médio	Efeito B1
Ceral Dis	18,61%	25,92%	23,31%	18,26%
Ceriluz	12,06%	14,09%	13,03%	8,60%
Ceris	13,09%	14,28%	14,24%	13,92%
Cermissões	6,74%	-0,26%	1,72%	-4,29%
Cernhe	-0,48%	7,90%	7,16%	2,41%
Certaja	-3,14%	-7,70%	-6,29%	-10,63%
Certel	5,16%	7,28%	6,51%	5,13%
Cooperluz	0,42%	7,07%	6,42%	1,57%
Coprel	3,73%	-3,08%	-0,03%	-8,00%
Creluz	8,45%	11,21%	10,54%	6,77%
Creral	7,93%	15,17%	11,31%	9,09%
Cerfox	10,69%	13,38%	12,99%	8,01%
Certhil	5,88%	12,12%	8,84%	5,77%
Castro Dis	15,79%	22,08%	18,53%	14,83%
Celetro	18,00%	20,13%	19,70%	14,99%

Fonte: Nota Técnica nº 163/2021-SGT/ANEEL, de 20/07/2021.

b. fixar as Tarifas de Suprimento das supridoras para as permissionárias com data de aniversário em 30 de julho de 2021;

c. fixar os valores das quotas anuais da Conta de Desenvolvimento Energético - CDE e do Programa de Incentivo às Fontes Alternativas de Energia Elétrica – PROINFA;

d. homologar os valores mensais de recursos da CDE a serem repassados pela CCEE às permissionárias com data de aniversário em 30 de julho de 2021, de modo a custear os descontos retirados da estrutura tarifária; e

e. homologar os valores mensais de recursos da CDE a serem repassados pela CCEE às permissionárias com data de aniversário em 30 de julho de 2021, de modo a custear a baixa densidade de carga das permissionárias.

Brasília, 27 de julho de 2021.

SANDOVAL DE ARAUJO FEITOSA NETO

DIRETOR