Compte rendu des entretiens. Personnes isolées, vivant des vulnérabilités

Cassandra Devanthéry, Faculté de Sciences sociales et politiques (UNIL)
Master de Psychologie, orientation enfants et adolescent.e.s (juin 2025)

COMPTE RENDU DES ENTRETIENS

Participant.e.s

Plus d'une dizaine de personnes ont été directement contactées, et des affiches ont été transmises à la pharmacie ainsi qu'au cabinet médical du quartier nord de Prilly. Malgré ces démarches, seules six personnes ont accepté de participer aux entretiens. Plusieurs freins à la participation ont été observés : une forme de méfiance face à la démarche, une incompréhension quant à l'intérêt porté à leur vécu, ou encore l'idée qu'iels n'avaient rien de particulier à dire sur le quartier, estimant que tout convient.

Lorsque la possibilité de transmettre de nouveaux contacts a été proposée aux participant.e.s, une seule personne a accepté de le faire. Les autres ont soit décliné la demande dès le départ, soit exprimé un refus au moment de transmettre les contacts, ou encore indiqué n'avoir aucun moyen de joindre les personnes leur venant à l'esprit.

Les personnes ayant pris part à l'étude sont presque exclusivement des femmes, seul un homme figure parmi les participant.e.s.

Quatre interviewé.e.s sont veuf.ve.s depuis une période allant de huit à plus de quarante ans. Une participante est divorcée, son ex-mari étant également décédé. Une autre personne n'a jamais été mariée et n'a pas d'enfant, mais évoque néanmoins une grande famille soudée. Les autres participant.e.s ont entre un et cinq enfants, entre un et neuf petits-enfants, et entre zéro et cinq arrière-petits-enfants. La majorité d'entre elleux décrivent leur situation financière comme suffisante, bien que certain.e.s la jugent parfois difficile.

Les répondant.e.s vivent à Prilly depuis une période allant de 16 à 80 ans.

Méthode

La co-construction de la carte sensible s'est révélée délicate. Les participant.e.s ont rencontré plusieurs obstacles : difficultés à se repérer visuellement sur la carte, faible engagement dans l'activité, et absence d'interactions concrètes avec le support (aucun.e. n'a écrit ou placé ellui-même les autocollants).

Malgré cela, les échanges verbaux ont révélé une bonne connaissance du quartier : rues, adresses, lieux fréquentés. À partir de ces discussions, j'ai retravaillé individuellement chaque support visuel afin de représenter au mieux les informations partagées oralement. Ce travail m'a permis de construire par la suite une carte de synthèse, rassemblant les éléments significatifs.

Cette dernière illustre les déplacements réguliers (d'une à deux fois par semaine à une fois par mois) de six habitant.e.s du quartier nord de Prilly. Y figurent les lieux les plus fréquemment visités, les modes de déplacement utilisés pour s'y rendre, ainsi que les ressentis associés, représentés par les ronds colorés.

Résultats

Vie de quartier

De manière générale, les habitant.e.s interrogé.e.s expriment une satisfaction notable à l'égard de leur quartier et de la commune. La circulation de l'information est jugée efficace, en grande partie grâce au *Prill'héraut*, un journal local unanimement cité et apprécié. Les services et aides proposés par la commune, le CMS, les CAT, les soins à domicile, les aides ménagères, Pro-Senectute ainsi que les paroisses sont également estimés positivement.

Trois personnes expliquent avoir déménagé tout en restant à Prilly. Deux d'entre elles indiquent que leur décision était liée à la taille de leur logement, et deux à cause de problèmes de voisinage. Pour l'une, cela concernait surtout le bruit causé par les jeunes et leur musique, ainsi que par les « migrant.e.s », dans un appartement mal isolé. La seconde mentionne également le bruit de la musique des jeunes, mais adopte un point de vue différent concernant les « étranger.ère.s ». Elle précise avoir auparavant vécu dans un quartier plus chic, mais qu'elle jugeait « mort » et peu convivial. Aujourd'hui, elle réside dans un quartier plus « populaire », où vivent de nombreux.ses personnes issu.e.s de l'immigration, et où elle a retrouvé un sentiment de solidarité et d'entraide.

Parmi les occupations à domicile mentionnées figurent les sudoku, divers jeux de mots, la lecture, la télévision, la préparation des repas, la toilette, le ménage, la lessive et l'écoute de la radio. Un participant souligne que l'ensemble de ces activités du quotidien l'occupe déjà largement, car avec l'âge, tout devient plus lent et

demande davantage de temps. Plus de la moitié des participant.e.s insistent d'ailleurs sur le fait d'être très occupé.e.s, entouré.e.s et de ne rien souhaiter de plus ou de différent, invoquant notamment un manque de temps et d'énergie.

Les activités proposées au sein du quartier, favorisant les rencontres, semblent beaucoup plaire aux participant.e.s. Plusieurs mentionnent toutefois la recherche de lieux permettant la pratique d'activités physiques adaptées aux senior.e.s. L'une d'elles exprime le souhait qu'un aménagement intérieur soit prévu à cet effet, afin que la chaleur ne constitue pas un obstacle à la pratique.

La moitié des participant.e.s citent un de leurs enfants comme principale aide, le plus souvent une fille, sauf dans un cas où il s'agit du fils, car c'est l'enfant habitant le plus près. Cette aide concerne la gestion des comptes, des abonnements, les courses, les déplacements chez le médecin, le.la coiffeur.euse ou à la pharmacie, ainsi que le soutien en cas de problèmes informatiques.

Tous.tes les participant.e.s soulignent que le centre est très accessible et offre une grande diversité de commerces. Iels insistent toutefois sur l'importance des petits commerces et restaurants répartis dans le quartier. Cette proximité leur garantit autonomie et indépendance, tout en favorisant les déplacements à pied. Une personne exprime d'ailleurs son regret face à la fermeture de la boucherie de Mont-Goulin.

De manière discrète, parfois même à voix basse, plus de la moitié des participant.e.s évoquent l'importance que leurs croyances religieuses occupent dans leur vie. Deux personnes mentionnent leur engagement au sein de différentes paroisses et les activités qui y sont associées. Une autre met en avant la valeur des moments de recueillement passés au cimetière. Pour deux participant.e.s, la foi représente une véritable ressource morale, nourrissant leur gratitude et leur reconnaissance envers leur passé comme envers leur présent.

Lien social

Sur le plan du lien social, la famille occupe une place centrale pour l'ensemble des participant.e.s.

La perte de nombreux proches a passablement réduit le cercle social de presque tous.tes les participant.e.s, affectant également leur mobilité. Le divorce est aussi cité comme un facteur important de rupture avec plusieurs ami.e.s. Une personne explique se sentir aujourd'hui plus isolée, ayant consacré la majeure partie de son temps à sa famille au détriment de ses relations amicales. En revanche, deux participantes ayant poursuivi des études ou une activité professionnelle rapportent avoir maintenu ou renoué des liens avec d'ancien.ne.s camarades de classe ou collègues.

Lorsque l'idée d'élargir leur cercle social est évoquée, les participant.e.s sont presque tous.tes d'accord pour dire qu'iels ne peuvent ni ne veulent le faire. Plusieurs raisons sont avancées : deux personnes expliquent se sentir comme un poids pour celles et ceux qui composent leur entourage, et ne souhaitent pas impacter plus de monde ; deux autres estiment qu'elles devraient plutôt lever le pied, ralentir et apprendre à dire non de temps en temps ; trois évoquent des habitudes profondément ancrées, qui rendent toute réadaptation difficile et demandant des efforts qu'iels n'ont plus l'énergie de fournir ; la majorité mentionne que leur problèmes de santé limitent la participation aux activités favorisant les liens sociaux ; finalement, une personne mentionne des difficultés liées aux nouvelles technologies, comme le téléphone pour garder le contact.

À l'inverse, lorsque les appareils informatiques sont bien maîtrisés, ils se révèlent bénéfiques pour le lien social. En effet, deux personnes témoignent de l'effet positif du téléphone et de WhatsApp, qu'elles considèrent comme des outils facilitant le maintien des relations au quotidien.

Partager un repas apparaît comme une activité particulièrement fédératrice. Qu'il s'agisse d'un tête-à-tête ou d'un rassemblement d'une trentaine de personnes autour d'un bon plat, c'est unanimement l'activité citée par tous.tes les participant.e.s comme principale raison de se réunir.

Les activités proposées par la commune, le CAT et Pro Senectute, qui s'articulent d'ailleurs souvent autour d'un bon repas, sont particulièrement appréciées par les participant.e.s. Une personne mentionne y avoir noué des liens qu'elle entretient également en dehors de ces rencontres. Pour les autres, si elles apprécient ces moments, elles expliquent ne pas avoir suffisamment de temps ni d'énergie pour étendre ces relations en dehors de leur contexte. Parmi celles et ceux qui ne participent pas, plusieurs raisons émergent. Une personne mentionne ne pas connaître certains jeux, comme les jeux de plateau ou de cartes, que tout le monde pratique habituellement.

Une autre personne raconte que cinq femmes auraient « pris le pouvoir » dans l'un des groupes et décideraient de tout, ce qui l'a incitée à organiser des goûters chez elle, où elle peut choisir d'inviter uniquement ses ami.e.s rencontré.e.s lors de l'activité. Enfin, une participante exprime son désintérêt pour les commérages et sa méfiance face aux rumeurs circulant dans ce type de regroupement. Elle évoque également une fatigue sociale liée à son ancien travail dans la vente, qui la pousse à ne plus vraiment chercher le contact.

Discuter de ces activités pensées pour les senior.e.s révèle une certaine ambivalence vis-à-vis des liens intergénérationnels. En effet, une participante exprime son regret quant au fait que les activités favorisant le lien social ne lui permettent de rencontrer que des personnes âgées et seules. Une personne bénévole dans les CAT et paroisses explique se lier volontiers aux bénévoles et employé.e.s, mais pas forcément aux bénéficiaires. Cette mise à distance des personnes âgées s'accompagne aussi d'une certaine distance vis-à-vis de la jeunesse. En effet, cette même personne précise qu'elle évite les foules, affirmant que « la jeunesse doit vivre », mais que ce n'est plus pour elle. La majorité des participant.e.s désignent la jeunesse comme responsable du bruit et des émanations de carburant. Une personne mentionne également avoir perdu le lien avec son voisinage, qui est passé d'un groupe soudé de personnes de son âge à un voisinage majoritairement jeune et « étranger », avec lequel la question du lien ne se pose même plus.

Au-delà des centres-villes, petits commerces et restaurants, de nombreuses personnes mentionnent leur domicile comme un lieu leur offrant des occasions de voir du monde, au-delà de leurs proches. Les aides à domicile sont en effet citées par tous.tes les participant.e.s, avec des visites allant d'une fois par semaine jusqu'à matin et soir quotidiennement. Infirmier.ère.s, physiothérapeutes, aide-ménagères, ou encore aides pour la douche ou pour enfiler et retirer les bas de contention représentent des moments de compagnie appréciés par tous.tes.

Pour la majorité, leur domicile est d'ailleurs perçu comme un lieu de bien-être et de tranquillité. Les participant.e.s parlent d'une solitude choisie, appréciée, voire méritée, qu'iels décrivent comme ressourçante et nécessaire. Le sentiment d'isolement, mentionné par trois participant.e.s, concerne surtout l'absence de vie de couple. Deux personnes soulignent que l'hiver et le mauvais temps peuvent rendre cette solitude plus difficile à supporter.

Mobilité

Tous.tes les participant.e.s ayant le permis de conduire ne conduisent plus. L'une d'elleux a laissé sa voiture en venant habiter à Prilly, jugeant le quartier suffisamment bien desservi, une autre explique avoir vendu la sienne après le décès de son mari, tandis qu'un participant raconte avoir conduit jusqu'à ce qu'on lui demande d'arrêter lors de son contrôle annuel à l'auto-école.

Les transports en commun (bus, LEB) dans le quartier sont utilisés par tous.tes et sont très appréciés. Le quartier est unanimement décrit comme très bien desservi. Toutefois, une participante souligne un problème récurrent : de nombreux.ses chauffeur.euse.s de bus ne prennent pas le temps de déployer la rampe d'accès.

Plus de la moitié des participant.e.s possèdent un abonnement de bus, et une personne mentionne apprécier le soutien financier de la commune pour en couvrir le coût. Deux participant.e.s évoquent les taxis spécialisés comme très pratiques. L'une d'entre elles souligne qu'ils sont d'autant plus accessibles qu'ils sont partiellement remboursés par son assurance.

La moitié des participant.e.s utilisent des aides à la marche telles que canne, bâtons de marche ou rollator.

La majorité des participant.e.s rapportent faire des balades dans le quartier. Iels se dirigent principalement vers les espaces verts, en quête de contact avec la nature, plus abondante au nord du quartier et en direction de l'hôpital. Cependant, les chantiers situés près de l'hôpital sont perçus comme désagréables et découragent les promenades dans cette zone. Parmi les lieux appréciés pour se balader dans le quartier, on compte le sentier menant à la Migros des Bergières, la promenade de Boisy, l'étang Rivier et la ferme du Désert. Certain.e.s se déplacent en dehors du quartier, au bord du lac, à Lutry, vers le stade ou à Sauvabelin. Une personne souligne apprécier la présence d'arbres dans le quartier, mais souhaiterait davantage d'espaces verts, qui contribueraient aussi à mieux vivre la chaleur, que tous.tes trouvent de plus en plus difficile à supporter.

Une personne évoque ses promenades le long de la Vallombreuse, appréciant d'y croiser du monde et trouvant le parcours accessible parce que plat et lui permettant de faire demi-tour dès qu'elle se sent fatiguée. Elle ajoute que le nouveau goudron absorbant le bruit fonctionne très bien. La majorité des répondant.e.s ne partage pas

cet avis positif et déplore le bruit, la vitesse et les odeurs émanant de la route, qui affectent particulièrement les personnes souffrant de problèmes respiratoires. Une personne propose d'instaurer une mesure de ralentissement, au moins en soirée.

Une participante explique que l'ajout de bancs faciliterait ses déplacements à pied en lui offrant davantage d'occasions de faire des pauses.

Une personne habitant les immeubles bordant la Vallombreuse déplore que l'ascenseur se trouve au premier étage. Elle explique que cela limite l'accès au quartier pour elle et ses voisines plus âgées, compliquant même l'accès aux boîtes aux lettres. Les escaliers de Mont-Goulin, pour remonter du centre, posent également problème en raison de leur raideur. Une personne mentionne les ascenseurs et escaliers roulants de Lausanne, qu'elle apprécie particulièrement pour pallier ce type de difficultés.

Pour presque tous.tes les participant.e.s, ce ne sont pas tant les difficultés liées à une santé qui se dégrade progressivement qui les limitent, mais plutôt des accidents imprévus, marquant un véritable avant et après dans leur vie. Iels évoquent tous.tes un événement ayant marqué durablement leurs habitudes et leur mobilité : fracture de l'épaule, fracture du col du fémur, malaise, infarctus, etc. Depuis, iels disent ne plus aller en ville, éviter de descendre à la boîte aux lettres, se sentir moins à l'aise chez elleux, ne plus supporter les montées, renoncer à la natation ou au fitness, et marcher moins. Tous.tes mentionnent depuis une certaine peur d'être seul.e, de se déplacer seul.e, anticipant qu'un accident puisse se produire à nouveau.

LOGEMENT
ANCIEN LOGEMENT

CAFÉ/BAR
RESTAURANT

TRAJET EN VOITURE
(PASSAGER.ÈRE)

TRAJET EN TAXI
SPÉCIALISÉ

COMMERCES

CIMETIÈRE

TRAJET EN BUS

TRAJET EN
BUS CMS

BALLADE
TRAJET À PIED

BRUIT
SOLITUDE
LIEN SOCIAL
TRANQUILITÉ/PAIX
LIEN À LA NATURE
PEUR

JOIE/BIEN-ÊTRE
ANTIPATHIE
ENNUI

QUARTIER

POINTS POSITIFS

Goudron qui absorbe le bruit
Petits commerces et restaurants dans le quartier
(Ne pas développer que le Centre)
Accessibilité du Centre
CMS
Espaces verts
Commune
Prill'héraut
Maison de quartier et ses activités

POINTS NÉGATIFS

Pas assez de bancs
Trop chaud
Trop de circulation sur la Vallombreuse (bruit/odeur/vitesse)
Pas assez d'espaces verts
Manque un espace dédié aux séniors pour faire de la gym en intérieur

MOBIILITÉ

AIDES

Transports en commun
Abonnement
pour les transports en commun
Support de la commune pour le coût des abonnements
Canne/rollator
Coût des trajets en taxi à moitié pris en charge par l'assurance
Ascenceurs à Lausanne

FREINS

Problèmes de santé
Chaleur
Foule
Bruit
Montées
Manque d'argent
Escaliers avant l'ascenseur de l'immeuble
Escaliers de Mont-Goulin
Manque de temps
Chauffeur.euse.s de bus ne sortent pas la rampe d'accès

LIENS SOCIAUX

AIDES

Famille
Pro Senectute/CMS/CAT/Soins et aides à domicile
Bénévolat
Paroisse
Capacité d'adaptation
Amitiés durables
(camarades de classe/collègues de travail)
Bon voisinage
Technologie (téléphones)
Activités du quartier (Cafés-Contact/La Tablée)
Café des Voisins

FREINS

Manque d'énergie/de temps
Demande trop d'efforts
Fatigue sociale
Technologie (téléphones)
Sentiment d'être un poids
S'isoler pour ne pas avoir à dire non
Perte du.de la conjoint.e
Décès des ami.e.s
Habitudes très ancrées
Problèmes de santé/difficultés à se déplacer
Différences d'âge/de culture

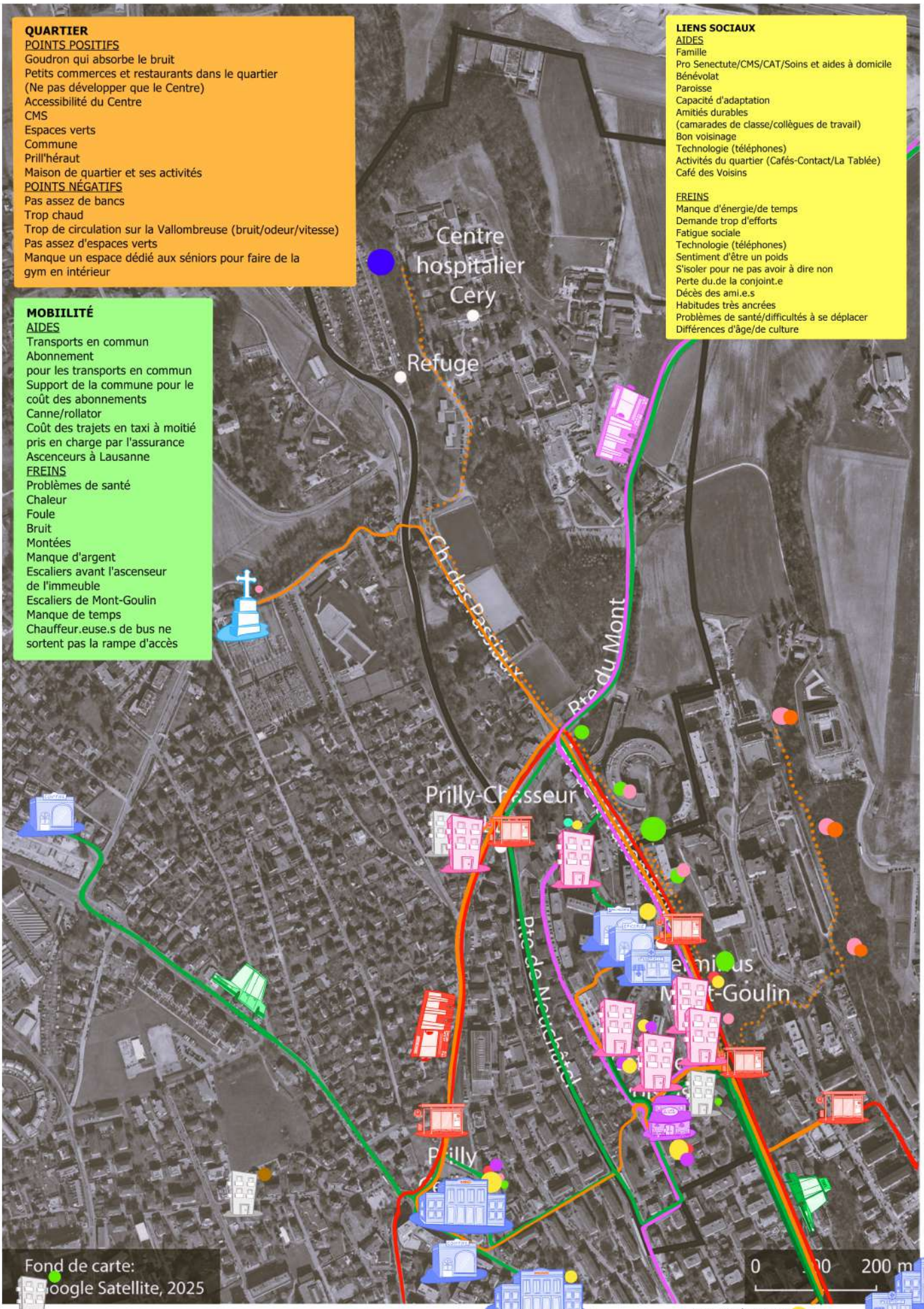

CAT LA PAIX DU SOIR

FRIBOURG ROMANEL

GENÈVE TOLOCHENAZ MORGES

OUCHY THONON

RENENS GARE NYON

CAT L'ÉTOILE

LAUSANNE CENTRE