Analisi Matematica 1

Contents

1 Dizionario **5**

2 Insiemi numerici **6**

3 Intervalli **7**
3.1 Intervalli di $\mathbb{R}$ . . . 7

4 Funzioni **8**
4.1 Grafico della funzione . . . 8
4.2 Funzione iniettiva . . . 8
4.3 Funzione suriettiva . . . 8
4.4 Funzione biunivoca . . . 8
4.5 Funzione monotona . . . 8
4.6 Composizione di funzioni monotone . . . 9
4.7 Funzioni pari e dispari . . . 9

5 Funzioni elementari **10**
5.1 Funzioni lineari . . . 10
5.2 Funzione potenza . . . 10
5.3 Funzione esponenziale . . . 10
5.4 Funzione trigonometrica . . . 10
5.5 Funzione periodica . . . 10

6 Operazioni sui grafici **11**

7 Massimo, minimo ed estremi di insiemi **12**
7.1 Massimo e minimo . . . 12
7.2 Maggiorante e minorante . . . 12
7.3 Insiemi limitati . . . 12
7.4 Estremi . . . 12

8 Operazioni vietate **13**

9 Parte intera **14**

10 Massimo, minimo ed estremi di funzioni **15**
10.1 Massimo e minimo . . . 15
10.2 Estremi di una funzione . . . 15
10.3 Punti di massimo . . . 15
10.4 Affermazioni importanti . . . 15

11 Continuità di una funzione **16**
11.1 Continuità nelle funzioni elementari . . . 16
11.2 Teorema di esistenza degli zeri . . . 16
11.3 Teorema dei valori intermedi . . . 16
11.4 Teorema di Weierstrass . . . 16

12 Intorni **17**
12.1 Punti di accumulazione . . . 17
12.2 Punti di massimo e minimo locale . . . 17

13 Limiti **18**
13.1 Teoremi, definizioni e proprietà . . . 18
13.2 Limiti fondamentali . . . 18
13.3 Teorema dei carabinieri . . . 19
13.4 Teorema di Weierstrass generalizzato . . . 20

14 Infinitesimi **21**
14.1 O piccolo . . . 21
14.2 Omega piccolo . . . 21
14.3 O grande . . . 21

15 Asintoti **22**
15.1 Asintoto orizzontale . . . 22
15.2 Asintoto verticale . . . 22
15.3 Asintoto obliquo . . . 22

16 Derivate **23**
16.1 Definizione . . . 23
16.2 Derivata destra e sinistra . . . 24
16.3 Funzione derivata . . . 24
16.4 Derivate notevoli ed equivalenze . . . 24
16.5 Teorema di Fermat . . . 25
16.6 Teorema di Rolle . . . 25
16.7 Teorema di Lagrange ("Rolle storto") . . . 25
16.8 Derivata seconda . . . 26
16.9 Teorema di l'Hopital . . . 26
16.10 Sviluppo di Taylor . . . 27
16.11 Fattoriale . . . 27
16.12 Sommatoria . . . 27
16.13 Formula di Taylor . . . 27

17 Convessità **28**
17.1 Funzione convessa . . . 28
17.2 Funzione concava . . . 28
17.3 Calcolo della convessità . . . 28
17.4 Interpretazione geometrica . . . 28
17.5 Flessi . . . 29

18 Studio di funzione **30**
18.1 Punti da seguire . . . 30

19 Integrali **31**
19.1 Integrali di Riemann . . . 31
19.2 Proprietà . . . 31
19.3 Primitive . . . 32

19.4 Integrali con estremi variabili . . . 33
19.5 Integrazione per parti . . . 33
19.6 Integrali impropri . . . 33

20 Successioni **35**
20.1 Limiti di successioni . . . 35
20.2 Sottosuccessioni o successioni "estratte" . . . 36
20.3 Monotonia di successioni . . . 37
20.4 Limitatezza, minimi e massimi . . . 37
20.4.1 Teorema di Weierstrass generalizzato per le successioni . . . 37
20.5 Legame tra limiti di funzioni e successioni . . . 38
20.6 Criterio del rapporto . . . 38
20.7 Criterio della radice . . . 39

21 Serie numeriche **40**
21.1 Serie notevoli . . . 40
21.2 Teorema di condizione necessaria per la convergenza di una serie . . . 41
21.3 Teorema della somma e prodotto per le serie . . . 41
21.4 Serie definitivamente a termini positivi . . . 41
21.5 Teorema del confronto . . . 41
21.6 Teorema del confronto asintotico . . . 42
21.7 Criterio della radice per le serie . . . 42
21.8 Criterio del rapporto per le serie . . . 42
21.9 Legame con integrali impropri . . . 42
21.10 Criterio dell'integrale . . . 43
21.11 Criterio dell'assoluta convergenza . . . 43
21.12 Serie a segno alterno . . . 43
21.13 Criterio di Leibnitz . . . 43

22 Analisi a più variabili **44**
22.1 Norme e distanze . . . 44
22.2 L'angolo tra vettori . . . 45
22.3 Sottoinsiemi importanti dell'insieme dei Reali alla n . . . 45
22.4 Punti interni, esterni e di bordo . . . 46
22.5 Insiemi limitati e R alla n esteso . . . 46
22.6 Descrizione esplicita di sottoinsiemi in R alla n . . . 47

1 Dizionario

$\subseteq$	sottoinsieme
$\subset$	sottoinsieme ma NON uguale a
$\exists$	esiste
$\nexists$	NON esiste
$\cap$	intersezione
$\cup$	unione
$>$	strettamente maggiore di
$<$	strettamente minore di
$\geq$	debolmente maggiore di
$\leq$	debolmente minore di
$\forall$	per ogni

2 Insiemi numerici

- $\mathbb{N} \to$ Numeri naturali (interi non negativi) $\{0, 1, 2, 3, 4, 5, \dots\}$
- $\mathbb{Z} \to$ Numeri interi (interi positivi e negativi) $\{\dots, -3, -2, -1, 0, 1, 2, 3, \dots\}$
- $\mathbb{Q} \to$ Numeri razionali Include le frazioni di forma P/Q dove $P, Q \in \mathbb{Z}$, $Q \neq 0$ Due frazioni diverse possono rappresentare lo stesso numero ($\frac{1}{2}$ e $\frac{1}{4}$)
- $\mathbb{R} \to$ Numeri reali, contiene i precedenti e include molto di più ($\pi, e, \sqrt{2}, \dots$)

Si può dire che:

$$\mathbb{N} \subset \mathbb{Z} \subset \mathbb{Q} \subset \mathbb{R}$$

3 Intervalli

Un insieme: $I \subset \mathbb{R}$

Può essere definito intervallo se:

$$\forall x, y \in I, x < y \implies \forall z, x < z < y \Rightarrow z \in I$$

ESEMPIO: $\mathbb{R} \setminus \{0\}$ NON è un intervallo.

3.1 Intervalli di $\mathbb{R}$

$$\begin{aligned}
\text{Intervallo chiuso} &= [a, b] \\
\text{Intervallo aperto} &= (a, b) \\
\text{Intervallo semi-aperto / semi-chiuso} &= [a, b) \\
\text{Semiretta chiusa} &= [a, +\infty) \\
\text{Semiretta aperta} &= (a, +\infty) \\
\mathbb{R} &= (-\infty, +\infty)
\end{aligned}$$

4 Funzioni

Una funzione consiste in una terna di oggetti: $f(A) = B$

- f = regola che assegna ad ogni elemento di A uno e uno solo degli elementi di B.
- A = dominio
- B = codominio

Se dominio e codominio non vengono specificati, è sottointeso che:

$$A \subseteq \mathbb{R} \text{ più grande possibile in cui } f \text{ ha senso ed esiste, e } B = \mathbb{R}.$$

4.1 Grafico della funzione

Il grafico di una funzione rappresenta un sottoinsieme di tutte le coppie (a, b) con:

$$a \in A \quad \&\& \quad b \in B$$

4.2 Funzione iniettiva

$$\forall x_1, x_2 \in A, x_1 \neq x_2 \implies f(x_1) \neq f(x_2)$$

4.3 Funzione suriettiva

$$\forall y \in B, \exists x \in A : f(x) = y$$

4.4 Funzione biunivoca

Funzione biunivoca, bigiettiva o invertibile se è suriettiva e iniettiva. Una funzione del genere può essere invertita, facendo la simmetria rispetto al grafico della funzione $f(x) = y$.

$$f(x) = x^2$$
$$f(x^2) = x$$
$$f(x) = \sqrt{x}$$

4.5 Funzione monotona

Se abbiamo: $f(A) = B \quad \&\& \quad x_1, x_2 \in A \quad \&\& \quad x_1 < x_2$

Se $\forall x_1, x_2$ si calcolano le immagini e:

$$f(x_1) < f(x_2) \Rightarrow \text{funzione strettamente crescente}$$
$$f(x_1) > f(x_2) \Rightarrow \text{funzione strettamente decrescente}$$
$$f(x_1) \leq f(x_2) \Rightarrow \text{funzione debolmente crescente}$$
$$f(x_1) \geq f(x_2) \Rightarrow \text{funzione debolmente decrescente}$$
$$f(x_1) = f(x_2) \Rightarrow \text{funzione costante}$$

OSSERVAZIONE: Le funzioni strettamente monotone sono sempre iniettive.

4.6 Composizione di funzioni monotone

Siano $A, B, C \in \mathbb{R}$, $f(A) = B$, $g(B) = C$:

$$g \circ f \to g(f(A)) = C$$

- Se le due funzioni sono crescenti, la funzione composta è crescente
- Se le due funzioni sono decrescenti, la funzione composta è crescente
- Se una delle due funzioni è decrescente, la funzione composta è decrescente

4.7 Funzioni pari e dispari

Funzione pari: $f(x) = f(-x)$, Funzione dispari: $f(x) = -f(-x)$

5 Funzioni elementari

5.1 Funzioni lineari

$f(x) = ax + b, \quad a, b \in \mathbb{R}$

Esempio: $y = 2x$
$a =$ coefficiente angolare, $b =$ intercetta
Tutte le funzioni lineari sono suriettive e iniettive a meno che $a = 0$

5.2 Funzione potenza

$y = x^n, n \in \mathbb{N}$

Dominio: $\mathbb{R}$
Esempio: $y = x^2$

5.3 Funzione esponenziale

$y = a^x$

Esempio: $y = e^x$
Inversa: $y = \log_a x$

5.4 Funzione trigonometrica

$y = \sin x$,
$y = \cos x$,
$y = \tan x$

Funzioni inverse limitate a $[-\pi/2, \pi/2]$, codominio $[-1, 1]$

5.5 Funzione periodica

???

6 Operazioni sui grafici

$$
\begin{aligned}
\text{Traslazione verso l'alto:} \quad & g(x) = f(x) + a, a > 0 \\
\text{Traslazione verso il basso:} \quad & g(x) = f(x) + a, a < 0 \\
\text{Traslazione verso sinistra:} \quad & g(x) = f(x + a), a > 0 \\
\text{Traslazione verso destra:} \quad & g(x) = f(x + a), a < 0 \\
\text{Valore assoluto:} \quad & g(x) = |f(x)| \\
\text{Simmetria rispetto asse X:} \quad & g(x) = -f(x) \\
\text{Doppia simmetria o rotazione di 180°:} \quad & g(x) = -f(-x)
\end{aligned}
$$

7 Massimo, minimo ed estremi di insiemi

7.1 Massimo e minimo

Il massimo di un insieme A è l'elemento che è maggiore o uguale a tutti gli elementi di A (incluso se stesso).

$$M = \max(A), M \in A$$
$$M(A) = \{M \in \mathbb{R} : a \leq M, \forall a \in A\}$$

La definizione è analoga per il minimo di un insieme.

7.2 Maggiorante e minorante

Un maggiorante di un insieme A è un elemento che è maggiore di tutti gli elementi di A non sempre però appartenente ad A. L'insieme dei maggioranti di A si definisce cosi:

$$M_A = \{\forall a \in A, a \leq M\}$$

L'insieme dei maggioranti di $\mathbb{R}$ è $\emptyset$
La definizione è analoga per i minoranti di un insieme.

7.3 Insiemi limitati

Un insieme A è superiormente limitato se ha un estremo superiore, ovvero:

$$M_A \neq \emptyset$$

La definizione è analoga per un insieme inferiormente limitato.
Un insieme è limitato se è superiormente e inferiormente limitato.

7.4 Estremi

Se un insieme A è superiormente limitato allora esiste l'insieme M_A.
L'elemento minore di M_A viene detto **estremo superiore** di A.
Se A non è superiormente limitato allora l'estremo superiore di A è $+\infty$.

OSSERVAZIONE: Se l'estremo superiore di A $\in$ A allora A ha un massimo.
La definizione è analoga per l'**estremo inferiore**.

8 Operazioni vietate

$$\infty + (-\infty), \quad 0 \cdot (\pm\infty)$$

9 Parte intera

$$[x] = \max\{m \in \mathbb{Z} : m \leq x\}$$

10 Massimo, minimo ed estremi di funzioni

10.1 Massimo e minimo

Una funzione $f(A) \to \mathbb{R}$ ha massimo se $f(a)$ ha massimo.
La definizione è analoga per il minimo di una funzione.

10.2 Estremi di una funzione

L'estremo superiore di una funzione corrisponde all'estremo superiore dell'immagine.
La definizione è analoga per l'estremo inferiore.

10.3 Punti di massimo

I punti di massimo di una funzione sono i valori delle X per cui si ottiene il valore massimo dell'immagine.

10.4 Affermazioni importanti

A patto che la funzione abbia minimo e massimo:

$$\text{Se f è debolmente crescente: } \max(f) = f(\max(A)), \quad \min(f) = f(\min(A))$$
$$\text{Se f è debolmente decrescente: } \max(f) = f(\min(A)), \quad \min(f) = f(\max(A))$$

11 Continuità di una funzione

$f(A) \to \mathbb{R}$ è continua in x_0 se:

$$\forall \epsilon > 0 \; \exists \delta > 0 : x \in A, |x - x_0| < \delta \Rightarrow |f(x) - f(x_0)| < \epsilon$$

Inoltre, la funzione deve essere continua nel suo dominio, non bisogna farsi inganare dai falsi vuoti.
Solo i salti nell'immagine rendono una funzione non continua.

11.1 Continuità nelle funzioni elementari

$$\begin{aligned} \text{Funzione costante: } & y = k, \text{continua.} \\ \text{Funzione lineare: } & y = x, \text{continua.} \\ \text{Polinomio: } & P(x), \text{continua.} \\ \text{Funzione razionale: } & \frac{P(x)}{P(q)}, \text{continua.} \\ \text{Funzione trigonometrica: } & sin(x), cos(x) \ldots \text{continua.} \\ \text{Funzione esponenziale: } & e^x, \text{continua.} \end{aligned}$$

Per quanto riguarda la composizione di funzioni:
Se due funzioni continue vengono composte allora la funzione risultante sarà continua.

11.2 Teorema di esistenza degli zeri

Se $f : [a, b] \to \mathbb{R}$ è continua e $f(a) * f(b) < 0$ allora:

$$\exists c \in (a, b) : f(c) = 0$$

11.3 Teorema dei valori intermedi

Se una funzione $f : I \to \mathbb{R}$ con $I = [a, b]$ si può dire che $f(I)$ è un intervallo.

11.4 Teorema di Weierstrass

Se una funzione $f : [a, b] \to \mathbb{R}$ è continua ammette minimo e massimo.

12 Intorni

Un intorno di x_0 si può definire così:

$$\{x_0 - \epsilon, x_0 + \epsilon\}, \epsilon > 0, \epsilon \in \mathbb{R}$$

Se $x_0 = +\infty$ il suo intorno è una semiretta $(a, +\infty), a \in \mathbb{R}$. Per $x_0 = -\infty$ l'intorno invece è la semiretta $(-\infty, a), a \in \mathbb{R}$.

12.1 Punti di accumulazione

x_0 è definito **punto di accumulazione** dell'insieme A se:

$$(U \cap A) \setminus \{x_0\} \neq \emptyset$$
$$U = \text{intorno di } x_0$$

L'insieme dei punti di accumulazione di A si indica con $acc(A)$.
I punti che non fanno parte di $acc(A)$ sono **punti isolati**.

12.2 Punti di massimo e minimo locale

x_0 è definito **punto di massimo locale** se:

$$\forall x \in U \cap A : f(x) \leq f(x_0)$$

La definizione è analoga per i **punti di minimo locale**.

x_0 è definito **punto di massimo locale stretto** se:

$$\forall x \in U \cap A : f(x) < f(x_0)$$

La definizione è analoga per i **punti di minimo locale stretto**.

13 Limiti

Un **limite** indica il valore a cui l'immagine di una funzione si avvicina all'avvicinarsi di x a x_0.

$$\lim_{x \to x_0} f(x)$$

'Limite per x che tende a x_0 di $f(x)$'

Il **teorema di unicità al limite** dice che se un limite esiste allora è unico.
Intuitivamente, un limite può non esistere.

13.1 Teoremi, definizioni e proprietà

- La somma o il prodotto di due limiti vale se ha senso (no operazioni vietate).
- Se esiste $\lim_{x \to x_0} f(x) = l$ con $l \in R$ ('Esiste finito il limite') allora vicino a x_0 la funzione è limitata.
- Se $\lim_{x \to x_0} f(x) = 0$ si dice che $f(x)$ è **infinitesima** per $x \to x_0$
- Se una funzione è strettamente crescente allora:
  - $\lim_{x \to a^+} f(x) = inf(f(x))$
  - $\lim_{x \to b^-} f(x) = sup(f(x))$
- Se $\lim_{x \to x_0} f(x) = 0^+$ alloralim $x \to x_0 \frac{1}{f(x)} = +\infty$, analogo per:
  - $0^- \to -\infty$
  - $+\infty \to 0^+$
  - $-\infty \to 0^-$
  - $l \in \mathbb{R} \to \frac{1}{l}$

13.2 Limiti fondamentali

$$\lim_{x \to +\infty} x = +\infty$$
$$\lim_{x \to +\infty} x^n = +\infty * (+\infty) * (+\infty) \cdots = +\infty$$
$$\lim_{x \to +\infty} \frac{1}{x} = 0^+$$
$$\lim_{x \to +\infty} P(X) = +\infty \text{se il monomio dominante} > 0, -\infty \text{ se} < 0$$
$$\lim_{x \to +\infty} e^x = +\infty$$
$$\lim_{x \to -\infty} e^x = 0$$
$$\lim_{x \to +\infty} log(x) = +\infty$$
$$\lim_{x \to 0^+} log(x) = -\infty$$

13.3 Teorema dei carabinieri

Il **Teorema dei Carabinieri** (o *teorema del confronto*) afferma che se tre funzioni $f(x)$, $g(x)$ e $h(x)$ sono tali che:

$$f(x) \leq g(x) \leq h(x) \quad \text{per ogni } x \text{ in un intorno di } x_0,$$

e se

$$\lim_{x \to x_0} f(x) = \lim_{x \to x_0} h(x) = L,$$

allora

$$\lim_{x \to x_0} g(x) = L.$$

Questo teorema è molto utile quando si vuole calcolare il limite di una funzione complessa $g(x)$, ma si riescono a trovare due funzioni più semplici che la "schiacciano" e che tendono allo stesso limite.

Esempio: Calcoliamo

$$\lim_{x \to 0} x^2 \sin\left(\frac{1}{x}\right).$$

Poiché $-1 \leq \sin\left(\frac{1}{x}\right) \leq 1$, moltiplicando per x^2 (che è sempre positivo vicino a 0), otteniamo:

$$-x^2 \leq x^2 \sin\left(\frac{1}{x}\right) \leq x^2.$$

Poiché $\lim_{x \to 0}(-x^2) = \lim_{x \to 0}(x^2) = 0$, per il Teorema dei Carabinieri si ha:

$$\lim_{x \to 0} x^2 \sin\left(\frac{1}{x}\right) = 0.$$

Visualizzazione:

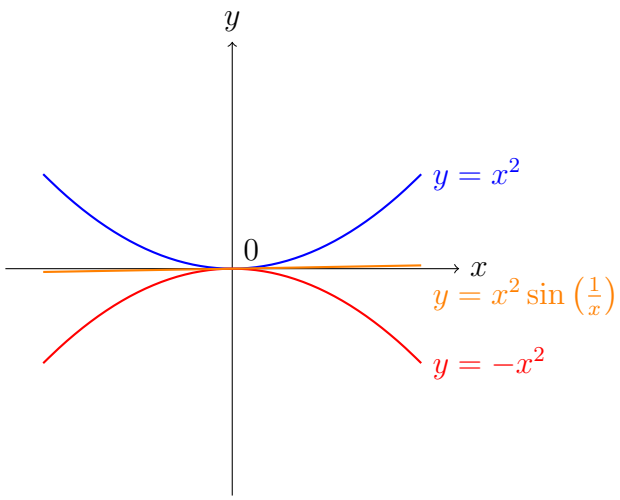

Come si vede nel grafico, la funzione $x^2 \sin\left(\frac{1}{x}\right)$ è sempre compresa tra $-x^2$ e x^2, e "si schiaccia" verso 0 con esse.

Questo teorema prende il nome di "teorema dei carabinieri" poiché, come due carabinieri che accompagnano un sospetto verso una destinazione, le due funzioni $f(x)$ e $h(x)$ guidano la funzione $g(x)$ verso il loro stesso limite.

13.4 Teorema di Weierstrass generalizzato

Se:

- Una funzione $f(a, b) \to \mathbb{R}$ è continua.
- Il limite $l_1 = \lim_{x \to a^+}$ esiste.
- Il limite $l_2 = \lim_{x \to b^-}$ esiste.

Allora si può dire che

- f è limitata inferiormente $\Leftrightarrow l_1 \neq -\infty$ e $l_2 \neq -\infty$
- f è superiormente limitata $\leftrightarrow l_1 \neq +\infty$ e $l_2 \neq +\infty$
- f ha minimo $\leftrightarrow \exists x_0 \in (a, b) : f(x_0) \leq min\{l_1, l_2\}$
- f ha massimo $\leftrightarrow \exists x_0 \in (a, b) : f(x_0) \geq max\{l_1, l_2\}$
- f è limitata $\leftrightarrow l_1, l_2 \in \mathbb{R}$

14 Infinitesimi

14.1 O piccolo

Si dice che $f(x)$ è **o-piccolo** di g(x) per x che tende a x_0 e si scrive cosi:

$$f(x) = o(g(x)) \text{ per } x \to x_0$$

Se:

$$\lim_{x \to x_0} \frac{f(x)}{g(x)} = 0$$

Ovvero quando $f(x)$ cresce più lentamente. Si dice anche che $f(x)$ è **trascurabile** rispetto a $g(x)$

14.2 Omega piccolo

L'opposto di o-piccolo è **omega-piccolo**, che si può indicare come $\omega(x)$.

$$f(x) = \omega(g(x))$$

Se:

$$\lim_{x \to x_0} \frac{f(x)}{g(x)} = +\infty$$

Da queste definizioni iniziali possiamo trarre che:

$$f(x) = o(g(x)) \iff f(x) = g(x) \cdot \omega(x) \iff g(x) = \omega(f(x))$$

Ciò significa che la condizione di o-piccolo è vera se esiste un omega-piccolo in grado di provare la condizione opposta.

14.3 O grande

Non si usa più spesso, ma **O grande** ma:

$$f(x) = O(g(x))$$

Significa che $f(x)$ cresce al massimo come g, a meno di una costante moltiplicativa, per n abbastanza grande.

$$f(n) = O(g(n)) \quad \iff \quad \exists\, c > 0,\, n_0 \in \mathbb{R}^+ \text{ tali che } \forall n > n_0,\ 0 \leq f(n) \leq c\, g(n)$$

15 Asintoti

Per una funzione ci possono essere al più un asintoto orizzontale o obliquo per $x \to +\infty$ e al più uno per $x \to -\infty$. Ci possono invece essere infiniti asintoti verticali.

15.1 Asintoto orizzontale

Se abbiamo una funzione $f : (a, +\infty) \to \mathbb{R}$ con $a \in \overline{\mathbb{R}}$ ed esiste il limite $\lim_{x\to+\infty} f(x) = l \in \mathbb{R}$ (non $+o - \infty$), allora si dice che $f(x)$ ha la retta orizzontale $y = l$ come **asintoto orizzontale** per $x \to +\infty$

15.2 Asintoto verticale

Se il limite per x_0 è $+o - \infty$ da almeno una parte, allora $x = x_0$ è un **asintoto verticale** della funzione.

15.3 Asintoto obliquo

Se abbiamo una funzione $f : (a, +\infty) \to \mathbb{R}$ con $a \in \overline{\mathbb{R}}$ e se esiste il limite:

$$\lim_{x\to+\infty} \frac{f(x)}{x} = m, m \neq 0$$

ed esiste:

$$\lim_{x\to+\infty} f(x) - mx = q \in \mathbb{R}$$

Allora $y = mx + q$ è l'**asintoto obliquo** della funzione per $x \to +\infty$

16 Derivate

16.1 Definizione

Se esiste il limite:

$$\lim_{x \to x_0} \frac{f(x) - f(x_0)}{x - x_0} = \lim_{x \to x_0^+} \frac{\Delta f}{\Delta x} = l$$

Si dice che l è la **derivata** di f in x_0, con $l \in \overline{\mathbb{R}}$

f si dice **derivabile** in x_0 se:

$$\exists l, l \in \mathbb{R}$$

La derivata di una funzione si indica in questo modo:

- $f^{|}(x_0)$
- $Df(x_0)$

Graficamente, tramite il calcolo della derivata si trova la pendenza (coefficiente angolare) della retta secante al grafico di f che passa per i punti $(x_0, f(x_0)), (x, f(x))$.

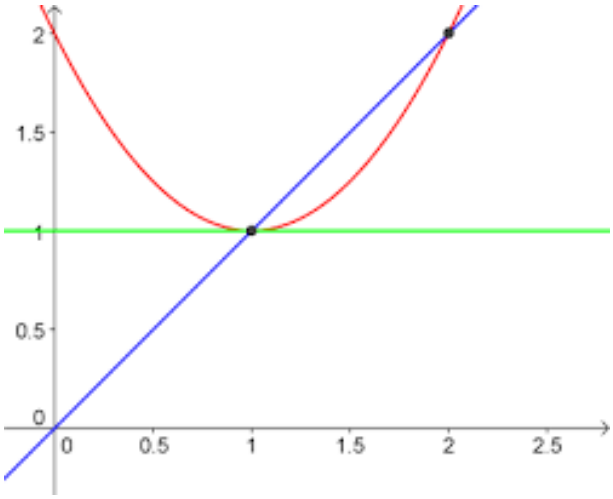

Quando $x \to x_0$ la retta secante tende alla retta tangente al grafico di x_0.

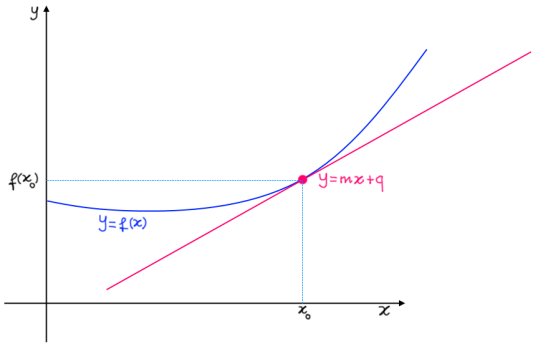

Se una funzione è derivabile in x_0, allora è continua in x_0, ma il contrario non è sempre vero.

16.2 Derivata destra e sinistra

Se esiste il limite:

$$\lim_{x \to x_0{}^+} \frac{f(x) - f(x_0)}{x - x_0} = \lim_{x \to x_0{}^+} \frac{\Delta f}{\Delta x} = l$$

Si dice che l è la **derivata destra** di f in x_0.
La definizione è analoga per la **derivata sinistra**.
Una funzione è derivabile in un punto se la derivata destra e la derivata sinistra sono uguali e se sono finiti (non $\pm\infty$).

Punto angoloso: punto in cui le derivate destra e sinistra esistono ma sono diverse.

Cuspide (o singolarità): se la derivata destra e sinistra sono rispettivamente $+\infty$ e $-\infty$ (o viceversa) allora si dice che f ha una cuspide in x_0.
In questo caso la tangente delle derivate destra e sinistra è la stessa.

16.3 Funzione derivata

Se $f : A \to \mathbb{R}$ è derivabile $\forall x_0 \in A$ si definisce la **funzione derivata** $f^|(x)$ che associa ad ogni x_0 il suo $f^|(x_0)$.
La funzione derivata può a sua volta avere una sua funzione derivata.

Si dice che f è di classe C^n se è derivabile n volte e f^n è continua.

16.4 Derivate notevoli ed equivalenze

- $D(k) = 0$
- $D(x) = 1$
- $D(x^2) = D(x \cdot x) = 2x$
- $D(x^n) = n \cdot x^{n-1}$
- $D(e^x) = e^x$
- $D(cosx) = -sinx$
- $D(sinx) = cosx$
- $D(tgx) = D(\frac{sinx}{cosx}) = \frac{1}{cos^2x} = 1 + tg^2x$
- $D(k \cdot f) = k \cdot D(f)$
- $D(logx) = \frac{1}{x}$
- $D(k^x) = k^x \cdot log(k)$

Se f e g sono derivabili in x_0 allora:

- $(f + g)^|(x_0) = f^|(x_0) + g^|(x_0)$
- $(f \cdot g)^|(x_0) = f^|(x_0) \cdot g(x_0) + f(x_0) \cdot g^|(x_0)$

Se $f(x_0) \neq 0$ allora:

- $(\frac{1}{f})^{|}(x_0) = \frac{f^{|}(x_0)}{f(x_0)^2}$

Se f è derivabile in x_0 e $f(x_0) \neq 0$ allora la derivata della funzione inversa è:

- $f^{-1}(y_0) = \frac{1}{f^{|}(x_0)} = \frac{1}{f^{|}(f^{-1}(y_0))}$

Se f e g sono derivabili nel loro dominio allora:

- $(gof)^{|} = g^{|}(f(x_0)) \cdot f^{|}(x)$

16.5 Teorema di Fermat

Data una funzione $f : A \to \mathbb{R}$, x_0 come punto interno ad A (non sul bordo) che sia di massimo o minimo locale (o assoluto) e f derivabile in x_0 allora:

$$f^{|}(x_0) = 0$$

La retta tangente è perfettamente orizzontale, inizia a riscendere / risalire.

16.6 Teorema di Rolle

Data una funzione $f : [a, b] \to \mathbb{R}$ continua, se $[a, b]$ è derivabile in (a, b) e se $f(a) = f(b)$ allora:

$$\exists c \in (a, b) : f^{|}(c) = 0$$

Ovvero esiste almeno un punto c dove la derivata è 0.

Il teorema è facilmente dimostrabile:

- La funzione è continua e secondo il teorema di Weierstrass ammette minimo e massimo.
- Secondo il teorema di Fermat, ogni punto di minimo e massimo ha come derivata 0.

Osservazione: se $f(a) = min(f)$ e $f(b) = max(f)$ o viceversa la funzione è costante.

16.7 Teorema di Lagrange ("Rolle storto")

Data una funzione $f : [a, b] \to \mathbb{R}$ continua, derivabile in (a, b) allora:

$$\exists c \in (a, b) : f^{|}(c) = \frac{f(b) - f(a)}{b - a}$$

Ovvero esiste almeno un punto la cui retta tangente della derivata è parallela alla retta della derivata dell'intera funzione.

Conseguenze del teorema di Lagrange: data $f : I \to \mathbb{R}$ continua e derivabile nella parte interna di I possiamo dire che:

- Se $f^{|}(x) = 0$, $\forall x \in int(I) \to f$ è costante in I
- Se $f^{|}(x) \geq 0$, $\forall x \in int(I) \to f$ è debolmente crescente in I
- Se $f^{|}(x) \leq 0$, $\forall x \in int(I) \to f$ è debolmente decrescente in I
- Se $f^{|}(x) > 0$, $\forall x \in int(I) \to f$ è strettamente crescente in I
- Se $f^{|}(x) < 0$, $\forall x \in int(I) \to f$ è strettamente decrescente in I

Proprietà: data $f : I \to \mathbb{R}, x0 \in I, f$ derivabile in $I \setminus x_0$ e continua su I, allora:

- Se $f(x)^{|} \leq 0$ in un intorno sinistro di x_0 e $f(x)^{|} \geq 0$ in un intorno destro di x_0 allora x_0 è un punto di minimo locale per f.
- Se $f(x)^{|} \geq 0$ in un intorno sinistro di x_0 e $f(x)^{|} \leq 0$ in un intorno destro di x_0 allora x_0 è un punto di minimo locale per f.

16.8 Derivata seconda

Data $f : A \to \mathbb{R}, x_0 \in int(A)$, supponiamo che la funzione sia derivabile in x_0 due volte e che $f^{|}(x_0) = 0$:

- Se x_0 è minimo locale allora $f^{||}(x_0) \geq 0$
- Se x_0 è massimo locale allora $f^{||}(x_0) \leq 0$
- Se $f^{||}(x_0) > 0$ allora x_0 è minimo locale
- Se $f^{||}(x_0) < 0$ allora x_0 è massimo locale

16.9 Teorema di l'Hopital

Dati $a, b \in \overline{\mathbb{R}}, f, g : (a, b) \to \mathbb{R}$ derivabili in (a, b), se:

1. $\lim_{x \to a^+} \frac{f(x)}{g(x)}$ è indeterminato
2. $g^{|}(x) \neq 0$
3. $\exists \lim_{x \to a^+} \frac{f^{|}}{g^{|}(x)} = l \in \overline{\mathbb{R}}$

Allora:

$$\exists \lim_{x \to a^+} \frac{f(x)}{g(x)} = l$$

Analogo se applicato a b^-.

16.10 Sviluppo di Taylor

16.11 Fattoriale

$$
\begin{aligned}
0! &= 1 \\
1! &= 1 \\
n! &= n \cdot (n-1)!
\end{aligned}
$$

16.12 Sommatoria

Se $aj \in \mathbb{R}$ indicizzati da numeri naturali.

$$\sum_{j=m}^{h} aj \to am + \ldots + an$$

16.13 Formula di Taylor

Se f è derivabile in $x0 \in (a, b)$ abbiamo:

$$f(x) = f(x_0) + f^{|}(x_0) \cdot (x - x_0) + o(x - x_0)$$

La **Formula di Taylor** ci da un approssimzione più precisa (aumentando il grado del polinomio sopra riportato).
L'idea è che più è alto il grado, più è corretta l'approssimazione.

Formula di Taylor con formula di Peano: se $f(a, b) \to \mathbb{R}$, $x_0 \in (a, b)$, f derivabile $n - 1$ volte in (a, b) e n volte in x_0 allora esiste un unico polinomio di grado n chiamato $Pn(x)$ tale che:

$$f(x) = Pn(x) + o((x - x_0)^n) per x \to x_0$$

$Pn(x)$ ha la seguente forma:

$$Pn(x) = \sum_{j=0}^{n} \frac{f^j(x_0)}{j!} \cdot (x - x_0)^j$$

Formula di Taylor con resto di Lagrange: errore più controllabile.
Se $f(a, b) \to \mathbb{R}$, $x_0 \in (a, b)$, f derivabile $n + 1$ volte in $(a, b) \setminus x_0$ e n volte in x_0 allora:

$$f(x) = Pn(x) + Rn(x)$$

dove:

$$\forall (a, b) \exists zx \in (x_0, x) \vee \exists zx \in (x, x_0) : Rn(x) = \frac{f^{n+1}(zx)}{(n+1)!} \cdot (x - x_0)^{n+1}$$

17 Convessità

17.1 Funzione convessa

Dato un intervallo $I \subset \mathbb{R}$ e una funzione $f : I \to \mathbb{R}$, f si dice *convessa* in I se, presi due punti qualsiasi sul grafico, il segmento che li unisce è sopra il grafico di f.

In formule: per ogni $x_1, x_2 \in I$ con $x_1 < x_2$ e per ogni $t \in (0, 1)$ vale

$$f(x_1 + t(x_2 - x_1)) \leq f(x_1) + t(f(x_2) - f(x_1)).$$

Se la disuguaglianza è stretta ($<$), allora f è *strettamente convessa*.

17.2 Funzione concava

f si dice concava se $-f$ è convessa. Strettamente concava se $-f$ lo è strettamente.
In formule:

$$f(x_1 + t(x_2 - x_1)) \geq f(x_1) + t(f(x_2) - f(x_1)).$$

Nota: se compare il simbolo $>$ invece di $\geq$, allora f è strettamente concava.

17.3 Calcolo della convessità

Dato un intervallo $I \subset \mathbb{R}$ e una funzione $f : I \to \mathbb{R}$ derivabile due volte, sono equivalenti:

- f è convessa (risp. strettamente convessa);
- f' è debolmente crescente (risp. strettamente crescente);
- $f'' \geq 0$ (risp. $f'' > 0$).

La stessa caratterizzazione vale per la concavità scambiando i segni.

17.4 Interpretazione geometrica

Dire che f' è crescente significa che il coefficiente angolare della tangente cresce; la tangente, mentre ci si muove lungo il grafico, "ruota in senso antiorario".
Una funzione f è convessa in I se e solo se per ogni $x_0 \in I$ si ha:

$$f(x) \geq f(x_0) + f'(x_0)(x - x_0),$$

cioè il grafico sta sopra la retta tangente nel punto $(x_0, f(x_0))$.
Concava se vale il $\leq$. Strettamente convessa se vale $>$ per $x \neq x_0$. Strettamente concava se vale $<$ per $x \neq x_0$.
La funzione $f(x_0) + f'(x_0)(x - x_0)$ rappresenta la retta tangente.
Sia $I \subset \mathbb{R}$ un intervallo, x_0 un punto interno e f derivabile in $I \setminus \{x_0\}$. Siano $I_1 = \{x < x_0\}$ e $I_2 = \{x > x_0\}$. Se f è convessa in I_1 e in I_2 e x_0 è angoloso, allora f è convessa in tutto I se e solo se:

$$f'_-(x_0) \leq f'_+(x_0).$$

17.5 Flessi

Dato $I \subset \mathbb{R}$, una funzione $f : I \to \mathbb{R}$ e un punto interno x_0, x_0 è un *punto di flesso* se f è derivabile in x_0 ed esiste un intorno U in cui

$$\frac{f(x) - (f(x_0) + f'(x_0)(x - x_0))}{x - x_0}$$

cambia segno. Ciò significa che il grafico passa da sopra a sotto la tangente, o viceversa.
Flesso a tangente verticale: se $f'(x_0) = \pm\infty$, f è continua in x_0 e f è convessa da un lato e concava dall'altro (o viceversa), allora x_0 è punto di flesso a tangente verticale.
Se f è derivabile due volte e $f''(x_0) = 0$ e cambia segno, allora x_0 è punto di flesso. Cambia segno significa:

$$f''(x) \leq 0 \text{ per } x < x_0, \qquad f''(x) \geq 0 \text{ per } x > x_0,$$

oppure viceversa.
Il fatto che $f''(x_0) = 0$ non è sufficiente per avere un flesso. Possono esistere flessi anche dove f'' non esiste.
Se una funzione $f : I \to \mathbb{R}$ è convessa nei punti interni di I ed è continua in tutto I, allora è convessa in tutto I. In particolare: se f è convessa in (a, b) e continua in $[a, b]$, allora è convessa in $[a, b]$.

18 Studio di funzione

18.1 Punti da seguire

Dato $f(x)$, senza dominio esplicitato, si seguono questi passi:

- determinare l'insieme di definizione;
- determinare l'insieme di continuità;
- determinare l'insieme di derivabilità;
- studiare eventuali asintoti verticali, orizzontali o obliqui;
- studiare la monotonia;
- trovare eventuali massimi o minimi locali;
- determinare massimo/minimo assoluto, oppure sup e inf;
- studiare la convessità e gli eventuali flessi.

19 Integrali

19.1 Integrali di Riemann

Data $d : [a, b] \to \mathbb{R}$ limitata, **l'integrale definito** di $f(x)$ su $[a, b]$ è un numero reale che rappresenta l'area del sottografico.
Una **suddivisione** di $[a, b]$ è un insieme di punti $x_0, x_1, \ldots, x_n$ con $a = x_0, x_1, \ldots, x_n = b$. La lunghezza delle suddivisioni non è per forza la stessa. La somma delle lunghezze degli intervalli è uguale a $b - a$.
La **somma inferiore di** f relativa a una suddivisione A è:

$$S^{|}(f, A) = \sum_{i=1}^{n} m_i \cdot (x_i - x_i - 1)$$

Con:

$$m = \text{valore della funzione minore del sottointervallo}$$

La somma inferiore approssima l'area del grafico per difetto.
La definizione è analoga per la **somma superiore**, che considera M come valore massimo e approssima l'area per eccesso.

$$S^{||}(f, A) = \sum_{i=1}^{n} M_i \cdot (x_i - x_i - 1)$$

Se $S^{|} = S^{||}$ si dice che f è integrabile su $[a, b]$ e il suo integrale definito è:

$$\int_a^b f(x)dx = S^{|} = S^{||}$$

Se $f \leq 0$, l'integrale corrisponde all'opposto dell'area del sottografico.
Se la funzione $f : [a, b]$ è continua o **generalmente continua**, allora è integrabile.
Una funzione è generalmente continua se è limitata e ha un numero finito di punti di discontinuità.

Se f è integrabile, $S^{||} - S^{|}$ tende a 0 al "raffinarsi delle suddivisioni".

19.2 Proprietà

Dati f, g integrabili su $[a, b]$ e $k \in \mathbb{R}$:

$$f + g, k \cdot f, |f| \text{ sono integrabili}$$

- $\int_a^b (f(x) + g(x))dx = \int_a^b f(x)dx + \int_a^b g(x)dx$
- $\int_a^b (k \cdot f(x))dx = k \cdot \int_a^b f(x)dx$
- Se $f(x) \leq g(x)$ $\forall x \in (a, b)$ allora:
  - $\int_a^b f(x)dx \leq \int_a^b g(x)dx$
- $|\int_a^b f(x)dx| \leq \int_a^b |f(x)|dx$

- Se $a < c < b$ allora:
  - $\int_a^b f(x)dx = \int_a^c f(x)dx + \int_c^b f(x)dx$
- Se $f(x)$ è costante allora:
  - $\int_a^b f(x)dx = \int_a^b (k)dx = k \cdot b - a$

La media integrale di f è:

$$m = \frac{1}{b-a} \cdot \int_a^b f(x)dx$$

Detto questo possiamo dire che:

$$inf(f(x)) \leq m \leq sup(f(x))$$

e che, se f è continua in $[a, b]$ (secondo anche Weierstrass):

$$\exists z \in [a, b] : f(z) = m$$

19.3 Primitive

Le **primitive** sono dette anche **integrali definiti**.
Dati $I \subseteq \mathbb{R}$ e $f : I \to \mathbb{R}$, $F : I \to \mathbb{R}$ si dice primitiva di f su I se f è derivabile e $F^{|}(x) = f(x) \forall x \in I$.
La primitiva è il "contrario" della derivata.

$$\text{Tutte le forme } F(x) = x^2 + k \to \text{ primitiva di } f(x) = 2x$$

Su I, se esistono F e G entrambi primitive di f allora:

$$\exists k \in R : F(x) = G(x) + k \forall x \in I$$

L'integrale definito di f su I è l'insieme di tutte le sue primitive su I, si indica con:

$$\int f(x)dx$$

Alcune primitive fondamentali

- $\int e^x dx = e^x + k$
- $\int cosxdx = six + k$
- $\int sinxdx = -cosx + k$
- $\int \frac{1}{1+x^2} dx = arctan(x) + k$
- $\int x^n dx = \frac{x^{n+1}}{n+1} + k$
- $\int \frac{1}{x} dx = log(x) + k$

Teorema fondamentale del calcolo integrale: se $I \subseteq \mathbb{R}$, $a \in I$, $f : I \to \mathbb{R}$ continua, allora:

$$F(x) = \int_a^x f(t)dt$$

è una primitiva di f, ovvero è derivabile e:

$$F^{|}(x) = f(x)$$

Teorema di Torriccelli: se f è continua e G è una sua primitiva su I allora:

$$\exists k \in \mathbb{R} : G(x) = \int_a^x f(t)dt + k$$

e

$$\int_a^b f(t)dt = G(b) - G(a) \ \forall a, b \in I$$

19.4 Integrali con estremi variabili

Dati $I \subseteq \mathbb{R}$, $f : I \to \mathbb{R}$ continua, $A \subseteq \mathbb{R}$, $a, b : A \to \mathbb{R}$, a, b entrambe derivabili, $G(x) =$ funzione che integra $f = \int_{a(x)}^{b(x)} f(t)dt$, allora:

$$G(x) \text{ è derivabile e } G^{|}(x) = f(b(x)) \cdot b^{|}(x) - f(a(x)) \cdot a^{|}(x)$$

19.5 Integrazione per parti

Dati $fg : I \to \mathbb{R}$, $I \subseteq \mathbb{R}$, f continua, g di classe C^1 (derivabile e g^1 è continua), F primitiva di f allora:

$$\int fgdx = F \cdot g - \int F \cdot g^{|}dx$$

19.6 Integrali impropri

Gli **integrali impropri** sono integrali definiti con uno e più estremi $= \pm\infty$ oppure la funzione integranda non è limitata.

$$\int_0^{+\infty} e^{-x}dx$$

Per calcolarlo bisogna fare:

$$\lim_{m \to +\infty} \int_0^m e^{-x}dx$$

Calcoliamo la primitiva come faremmo di solito:

$$\lim_{m \to +\infty} [-e^{-x}]_0^m$$

$$\lim_{m \to +\infty} (-e^{-m} - (-e^{-0}))$$

$$\lim_{m \to +\infty} -e^{-m} + 1 = 1$$

Se $a \in \mathbb{R}$, $b \in \overline{\mathbb{R}}$, $a < b$, $f : [a, b] \to \approx\curvearrowleft\approx$ con b escluso, f integrabile in tutti gli intervalli $[a, m]$ con $a < m < b$ allora si definisce:

$$\int_a^b f(x)dx = \lim_{m \to b^-} \int_a^m f(x)dx$$

Si dice che "f è integrabile in senso generalizzato in $[a, b]$ (b escluso) se il limite sopra esiste finito". In questo caso si dice che l'integrale improprio in questione **converge**.
Se invece il limite esiste ma non finito allora l'integrale improprio **diverge** positivamente o negativamente.
Se sia a che b sono uguali a $\pm\infty$ allora si spezza l'integrale in questo modo:

$$\int_{-\infty}^{+\infty} = \int_{-\infty}^{k} + \int_{k}^{+\infty}$$

Con $k\mathbb{R}$

20 Successioni

Una **successione** è una funzione $f : S \to \mathbb{R}$ dove S è una semiretta di $\mathbb{N}$ ovvero:

$$S = \{n \in \mathbb{N} : n > n_0\}$$

Per esempio se $S = n \in \mathbb{N} : n > 2$ e $f(x) = n^2$ si definisce la successione:

$$f(3) = 9$$

$$f(4) = 16$$

$$f(5) = 25$$

$$...$$

Una successione ha un grafico analogo a quello della solita funzione in variabile reale, presi soltanto i valori interi, vediamo l'esempio con $f(n) = n^2$ e $S = n \in \mathbb{N}$:

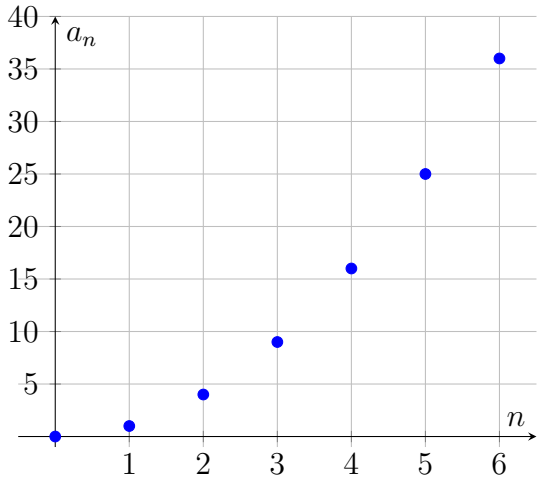

Notazione: di solito invece che con $f(n)$ nelle successioni si indica il termine n-esimo di una successione con a_n.
Una successione è una sequenza "infinita" di numeri reali $\{a_1, a_2, \ldots\}$.
La successione stessa si denota con $\{a_n\}$
Esempio di successione:

$$a_n = \frac{1}{n-5}$$

$$S = \{n \in \mathbb{N} : n > 5\}$$

Esempio di funzione che non è una successione (non esiste una semiretta di numeri naturali per cui la funzione ha senso):

$$f(n) = \sqrt{5-n}$$

20.1 Limiti di successioni

L'unico limite che ha senso calcolare per una successione è $n \to +\infty$ perchè $+\infty$ è l'unico punto di accumulazione di una qualsiasi semiretta $\mathbb{N}$.

$$\lim_{n \to +\infty} a_n = l \in \overline{\mathbb{R}}$$

Se:

$$\forall intorno - V - di - l, \exists n_0 : \forall n \geq n_0, a_n \in V$$

In questo caso si dice che a_n converge a l se $l \in \mathbb{R}$, altrimenti si dice che diverge positivamente o negativamente.
Ovviamente, come nelle funzioni normali, il limite può non esistere.

20.2 Sottosuccessioni o successioni "estratte"

Data $a_n : S \to \mathbb{R}$ come successione, consideriamo una funzione strettamente crescente $K_n : \mathbb{N} \to S$ e consideriamo la composizione a_{kn} una successione, che si definisce **sottosuccessione** di $\{a_n\}$.

Esempio:

$$a_n = \frac{1}{n}, S = \{n \in \mathbb{N} : n \geq 1\}$$

$$k_n = 2n + 1, \mathbb{N} \to S$$

$$b_n = a_{kn} = a_{2n+1} = \frac{1}{2n+1}$$

Un teorema dice:

$$\lim_{n \to +\infty} a_n = l \Leftrightarrow \lim_{n \to +\infty} a_{kn} = l$$

$$\forall k_n (sottosuccessione)$$

Questo teorema si usa per dimostrare che il limite di una successione **non esiste**.

Esempio:

$$a_n = (-1)^n$$

Questa funzione ovviamente non ha limite perche se n è pari, il risultato è 1, se è dispari il risultato sarebbe -1.
Per dimostrarlo col teorema, prendiamo le due sottosuccessioni a_{2n} e a_{2n+1}.
Per assurdo, se a_n convergesse veramente ad l, allora anche le sottosuccessioni in questione convergerebbero ad l ed avrebbero quindi lo stesso limite. Questo però è falso e quindi il limite non esiste.

Per i limiti delle successioni continuano a valere le proprietà viste in precedenza come:

- Teorema dei Carabinieri
- Permanenza del segno: se $\lim_{n \to +\infty} a_n = l > 0$ allora dopo un certo punto, a_n si terrà sempre sopra 0.
- Formule dei limiti come somme, prodotti e quozienti.

20.3 Monotonia di successioni

Una successione $\{a_n\}$ è:

- Debolmente crescente se $n > m \implies a_n \geq a_m$
- Strettamente crescente se $n > m \implies a_n > a_m$
- Debolmente decrescente se $n > m \implies a_n \leq a_m$
- Strettamente decrescente se $n > m \implies a_n < a_m$

Inoltre, in particolare, $\{a_n\}$ è:

- Debolmente crescente se $a_{n+1} \geq a_n \ \forall n \in S$
- Strettamente crescente se $a_{n+1} > a_n \ \forall n \in S$
- Debolmente decrescente se $a_{n+1} \leq a_n \ \forall n \in S$
- Strettamente decrescente se $a_{n+1} < a_n \ \forall n \in S$

Se una successione è monotona allora ammette limite.
Se una successione è crescente allora $l \neq -\infty$ e analogamente se è decrescente allora $l \neq +\infty$.

20.4 Limitatezza, minimi e massimi

Una successione $\{a_n\}$ è:

- Limitata superiormente se $\exists M \in \mathbb{R} : a_n \leq M \ \forall n \in S$
- Limitata inferiormente se $\exists m \in \mathbb{R} : a_n \geq m \ \forall n \in S$
- Limitata se superiormente e inferiormente limitata.

Se una successione è convergente allora è limitata.
Se $\lim_{n \to +\infty} a_n = l = +\infty$ allora a_n ha sicuramente un minimo, se invece $l = -\infty$

20.4.1 Teorema di Weierstrass generalizzato per le successioni

Se $\{a_n\}$ ha limite $l \in \mathbb{R}$ allora:

- Ha massimo $\Leftrightarrow \exists n_0 : a_{n_0} \geq l$
- Ha minimo $\Leftrightarrow \exists n_0 : a_{n_0} \leq l$

20.5 Legame tra limiti di funzioni e successioni

Se abbiamo $A \subseteq \mathbb{R}$, $f : A \to \mathbb{R}$ allora se:

$$\lim_{x \to x_0} f(x) = l \Leftrightarrow \forall succ\{a_n\} \in A :$$

$$\lim_{n \to +\infty} a_n = x_0$$

Allora:

$$\lim_{n \to +\infty} f(a_n) = l$$

Per dimostrare quindi che una funzione non ha limite basta dimostrare che due successioni associate hanno limite diverso.
Di solito come sottosuccessione si prende $\{a_n\} = n$ e quindi $x_0 = +\infty$ e quindi implica che se $\lim_{x \to x_0} f(x) = l$ allora $\lim_{n \to +\infty} f(a_n) = l$.

Esempio:

$$\lim_{n \to +\infty} n^2 - 2n = +\infty - \infty = indeterminata$$

Ponendo $f(x) = x^2 - 2x$, il limite è $+\infty$ (quadrato più veloce)

Nel caso nella funzione ci sia un $(-1)^n$ bisogna distinguere i casi pari e dispari ($cos(n\pi)$ è equivalente a $(-1)^n$).

Se abbiamo $\{a_n\}$ come successione con dominio $S \subseteq \mathbb{N}$ e due sottosuccessioni $\{a_{hn}\}$ e $\{a_{kn}\}$ tale che:

$$\{a_{hn}\} \cup \{a_{kn}\} = S$$

Ovvero **saturano** tutti gli indici, e se esistono i limiti e sono uguali:

$$\lim_{x \to +\infty} \{a_{hn}\}$$

$$\lim_{x \to +\infty} \{a_{kn}\}$$

Allora $\{a_n\}$ ha limite uguale a questi due.

20.6 Criterio del rapporto

Il criterio del rapporto si applica quando non si riesce a trovare il limite in altri modi.
Se abbiamo una successione $\{a_n\}$ **definitivamente** (da un certo punto in poi) > 0 ed esiste il limite dei rapporti:

$$\lim_{n \to +\infty} \frac{a_n + 1}{a_n} = l \in \overline{\mathbb{R}}$$

Allora:

- Se $0 \leq l < 1$ allora la successione è infinitesima e quindi $\lim_{n \to +\infty} a_n = 0$.
- Se $l > 1$ allora $\lim_{n \to +\infty} a_n = +\infty$
- Se $l = 1$, non si può concludere niente.

Questi criteri funzionano anche per una successione definitivamente negativa, basta cambiare il segno del limite.

Esempio:

$$\lim_{n\to+\infty} \frac{1}{2}^n$$

Questo si potrebbe risolvere anche senza criterio del rapporto facendolo diventare $\frac{1}{2^n}$, ma proviamo comunque:

$$\lim_{n\to+\infty} \frac{a_{n+1}}{a_n} = \frac{\frac{1}{2}^{n+1}}{\frac{1}{2}^n} = \frac{1}{2} < 1$$

Quindi il limite è 0.

Gerarchia di crescita: $n^n >> n! >> b^n >> n^k$

20.7 Criterio della radice

Se abbiamo una successione $\{a_n\}$ **definitivamente** > 0 ed esiste il limite:

$$\lim_{n\to+\infty} \sqrt[n]{a_n} = l \in \overline{\mathbb{R}}$$

Allora:

- Se $0 \leq l < 1$ allora la successione è infinitesima e quindi $\lim_{n\to+\infty} a_n = 0$.
- Se $l > 1$ allora $\lim_{n\to+\infty} a_n = +\infty$
- Se $l = 1$, non si può concludere niente.

Dimostrazione punto 1: supponiamo $\sqrt[n]{a_n} = l$ e che $0 \leq l < 1$, scegliamo $m \in \mathbb{R}$: $l < m < 1$.
Ad esempio $m = \frac{l+1}{2}$ (sicuramente tra l e 1). Dato che $l < m$ allora definitivamente:

$$\sqrt[n]{a_n} < m \implies a_n < m^n$$

$m^n = 0$ perche $m < 1$ e quindi $a_n < 0$, tende a 0.

Dimostrazione punto 2: stavolta $m \in \mathbb{R} : 1 < m < l$ e segue che definitivamente $\sqrt[n]{a_n} > m$, $a_n > m^n$, quindi m^n tende a $+\infty$ e quindi anche $\{a_n\}$

Secondo un teorema, se esiste il limite dei rapporti allora esiste anche il limite del criterio della radice e sono uguali, ma non è sempre vero il contrario e il teorema vale anche per $l = 1$.

Curiosità: $\sqrt[n]{P(n)} = 1$, dato questo se a_n è compreso tra due polinomi allora il limite sarà 1 per via del teorema dei Carabinieri.

21 Serie numeriche

Sia $\{a_n\}$ una successione, si definisce la **somma parziale** ennesima come:

$$S_n = \sum_{j=0}^{n} a_j = a_0 + a_1 + \cdots + a_n$$

La **serie** associata alla successione è il limite di tale S_n se $n \to \infty$.

$$\sum_{j=0}^{+\infty} a_j = \lim_{n \to +\infty} S_n$$

Potremmo pensare che una somma di infiniti termini positivi sia sempre $= +\infty$, ma non è sempre così, vediamo un esempio:

$$a_n = \frac{1}{2^n}, n > 1$$
$$S_n = \frac{1}{2} + \frac{1}{4} + \frac{1}{8} + \cdots$$

Geometricamente, ogni volta si passa al punto medio del segmento rimanente per arrivare a 1, per esempio quando si aggiunge $\frac{1}{2}$ manca $\frac{1}{2}$ per arrivare a 1, ma si aggiunge $\frac{1}{4}$, e così via.
Non si arriva mai ad 1, ma ci si avvicina sempre di più, quindi la serie è 1.
Ovviamente una serie, essendo un limite, può non esistere, in tal caso si dice che non esiste o che è indeterminata.
Se esiste, può convergere, diverge positivamente o negativamente.

Il valore di una serie o il suo comportamento è identico a quello della serie realizzata con la somma dei termini della stessa successione partendo dal k-esimo termine. Si dice che una serie ha lo stesso comportamento di una sua qualsiasi coda.

21.1 Serie notevoli

Serie geometrica:

$$\alpha \in \mathbb{R}, a_n = \alpha^n$$
$$S_n = \alpha^0 + \alpha^1 + \cdots = \frac{\alpha^{n+1} - 1}{\alpha - 1}$$

La serie può essere:

- $+\infty$ se $\alpha \geq 1$
- $\frac{1}{1-\alpha}$ se $|\alpha| < 1$
- inesistente se $a \leq -1$

Inverso del fattoriale:

$$a_n = \frac{1}{n!}$$
$$S_n = 1 + 1 + \frac{1}{2} + \frac{1}{6} + \cdots = e$$

Questo si può dimostrare con la formula di Taylor con resto di Lagrange.

21.2 Teorema di condizione necessaria per la convergenza di una serie

Se $\{a_n\}$ è una successione e la sua serie $\sum_{n=0}^{+\infty} a_n$ converge, allora la a_n è infinitesima, ovvero tende a 0 per $n \to +\infty$
Lo abbiamo gia visto nel primo esempio, andiamo a sommare qualcosa di sempre più piccolo.
Con quest si può dire che se $\{a_n\}$ non è infinitesima, allora la serie diverge (non si può concludere se positivamente o negativamente).

Attenzione: non è vero che se $\{a_n\} \to 0$ allora la serie converge, ma solo il contrario.

21.3 Teorema della somma e prodotto per le serie

Se $\{a_n\}$ e $\{b_n\}$ sono successioni e $\sum_{n=0}^{+\infty} a_n$ e $\sum_{n=0}^{+\infty} b_n$ esistono, allora:

$$\sum_{n=0}^{+\infty}(a_n + b_n) = \sum_{n=0}^{+\infty} a_n + \sum_{n=0}^{+\infty} b_n$$

A meno che la serie risultante sia indeterminata, in tal caso si somma semplicemente $a_n + b_n$ e si trova un c_n per poi svolgere la serie su di esso.
Alternativamente, si può ricorrere al confronto asintotico o gerarchia di infiniti.

NON vale:

$$\sum_{n=0}^{+\infty}(a_n \cdot b_n) = \sum_{n=0}^{+\infty} a_n \cdot \sum_{n=0}^{+\infty} b_n$$

Si creerebbero monomi misti e non avrebbe senso.

21.4 Serie definitivamente a termini positivi

Consideriamo $\sum_{n=0}^{+\infty} a_n$ in cui $a_n > 0$ definitivamente (dopo un certo punto).
Dato che come già affermato ogni serie si comporta nello stesso modo di ogni sua coda, basta lavorare sulla coda che parte dal punto in cui $a_n > 0$ definitivamente.
Se $a_n \geq 0$ definitivamente allora $\sum_{n=0}^{+\infty} a_n$ converge o diverge a $+\infty$, altrimenti ($a_n \leq 0$ definitivamente), può convergere o divergere a $-\infty$

21.5 Teorema del confronto

Se $\{a_n\}$ e $\{b_n\}$ sono successioni e definitivamente:

$$0 \leq a_n \leq b_n$$

Allora:

- Se $\sum_{n=0}^{+\infty} b_n$ converge, allora anche $\sum_{n=0}^{+\infty} a_n$ converge.
- Se $\sum_{n=0}^{+\infty} a_n$ diverge, allora anche $\sum_{n=0}^{+\infty} b_n$ diverge.

La definizione è analoga se $b_n \leq a_n \leq 0$, basta lavorare sui valori opposti e ottenere il valore opposto della serie, dato che in fondo si tratta di una semplice somma.

21.6 Teorema del confronto asintotico

Se abbiamo $\{a_n\}$ e $\{b_n\}$ come successioni definitivamente positive e se:

$$\lim_{n \to +infty} \frac{a_n}{b_n} = l \in \overline{\mathbb{R}}$$

Allora se:

- $l \in (0, +\infty) \implies \sum_{n=0}^{+\infty} b_n$ e $\sum_{n=0}^{+\infty} a_n$ hanno lo stesso comportamento.
- $l = 0 \implies$ se $\sum_{n=0}^{+\infty} b_n$ converge, allora anche $\sum_{n=0}^{+\infty} a_n$ converge.
- $l = +\infty \implies$ se $\sum_{n=0}^{+\infty} b_n$ diverge, anche $\sum_{n=0}^{+\infty} a_n$ diverge.

21.7 Criterio della radice per le serie

Si ha una successione $\{a_n\}$ definitivamente positiva, se esiste:

$$\lim_{n \to \infty} \sqrt[4]{a_n} = l \in \overline{\mathbb{R}}$$

Allora:

- $0 \leq l < 1 \implies \sum_{n=0}^{+\infty} a_n$ converge
- $l > 1 \implies \sum_{n=0}^{+\infty} a_n$ diverge.
- $l = 1 \implies$ niente, non si conclude niente.

21.8 Criterio del rapporto per le serie

Si ha una successione $\{a_n\}$ definitivamente positiva, se esiste:

$$\lim_{n \to \infty} \frac{a_{n+1}}{a_n} = l \in \overline{\mathbb{R}}$$

Allora:

- $0 \leq l < 1 \implies \sum_{n=0}^{+\infty} a_n$ converge
- $l > 1 \implies \sum_{n=0}^{+\infty} a_n$ diverge.
- $l = 1 \implies$ niente, non si conclude niente.

Questo criterio si può applicare anche a successioni definitivamente negative, basta operare sul loro opposto $(-a_n)$.

21.9 Legame con integrali impropri

Una serie può essere vista come un integrale improprio:

$$f : (0, +\infty) \to \mathbb{R}$$

$$f(x) = [x]$$

$$\sum_{n=0}^{+\infty} a_n = \int_0^{+\infty} f(x)$$

21.10 Criterio dell'integrale

$\overline{n} \in \mathbb{N}$, $f : (\overline{n}, +\infty) \to \mathbb{R}$ debolmente crescente, $f(x) \geq 0$ sempre, $a_n = f(n)$ allora $\sum_{n=0}^{+\infty} a_n$ e $\int_{\overline{n}}^{+\infty} f(x)dx$ si comportano nello stesso modo.

21.11 Criterio dell'assoluta convergenza

$\{a_n\}$ è una successione.

Convergenza assoluta: $\{a_n\}$ converge assolutamente se $\sum_{n=0}^{+\infty} |a_n|$ converge. Se $\sum_{n=0}^{+\infty} a_n$ converge assolutamente allora converge e $|\sum_{n=0}^{+\infty} a_n| = \sum_{n=0}^{+\infty} |a_n|$

21.12 Serie a segno alterno

Sia $\{a_n\}$ una successione, è a segno alterno se è nella forma:

$$\sum_{n=0}^{+\infty} (-1)^n \cdot a_n$$

Dove a_n è una successione con segno costante.

21.13 Criterio di Leibnitz

$\{a_n\}$ è una successione definitivamente ≥ 0, debolmente crescente.
Se $\lim_{n \to +\infty} a_n = 0$ allora $\sum_{n=0}^{+\infty} (-1)^n \cdot a_n$ converge a 0.

22 Analisi a più variabili

Di solito si lavora con due variabili, ma spesso le definizioni si basano su un numero generico di variabili.
Fino ad ora le funzioni erano nella forma $f : A \to \mathbb{R}$, adesso sono nella forma:

$$f : \Omega \to \mathbb{R}^n$$

Con:

$$\Omega \subset \mathbb{R}^n$$

Geometricamente:

- $n = 1 \implies \mathbb{R}$, una dimensione.
- $n = 2 \implies \mathbb{R}^2$, un piano bidimensionale.
- $n = 3 \implies \mathbb{R}^3$, uno spazio tridimensionale.
- $n > 3 \implies$ non si può immaginare ma è uno spazio valido.

In generale, $\mathbb{R}^n$ è uno **spazio vettoriale** in cui vale la somma:

$$(x_1, \dots, x_n) + (y_1, \dots, y_n) = (x_1 + y_1, \dots, x_n + y_n)$$

e la moltiplicazione per scalare:

$$\lambda \cdot (x_1, \dots, x_n) = (\lambda \cdot x_1, \dots, \lambda \cdot x_n)$$

$\mathbb{R}^2$ e $\mathbb{R}^3$ si possono vedere come la somma e il prodotto per scalare dei **vettori geometrici** corrispondenti (x, y, z) (concetto di **base** in algebra)

22.1 Norme e distanze

Se $x = (x, \dots, x_n) \in \mathbb{R}^n$, la sua **norma** è:

$$||x|| = \sqrt{x \cdot x} = \sqrt{x_1^2 + x_2^2 + \dots + x_n^2}$$

Una **distanza** tra due elementi $x = (x_1, \dots, x_n), y = (y_1, \dots, y_n)$ è:

$$d(x, y) = ||x - y|| = \sqrt{(x_1 - y_1)^2 + \dots + (x_n - y_n)^2}$$

La distanza tra due punti su un piano infatti è proprio questa.

22.2 L'angolo tra vettori

Il prodotto scalare $< x, y >$ è collegato all'angolo formato dai due vettori:

$$< x, y >= ||x|| \cdot ||y|| \cdot cos(\theta)$$

$$\theta = \arccos(\frac{< x, y >}{||x|| \cdot ||y||})$$

θ è:

- Acuto $(0 < \theta < \frac{\pi}{2})$ se $< x, y >> 0$
- Ottuso $(\frac{\pi}{2} < \theta < \pi)$ se $< x, y >< 0$
- Retto $(\theta = \frac{\pi}{2})$ se $< x, y >= 0$

Esempio: troviamo l'angolo tra i vettori $(1, 1, 1)$ e $(1, 1, 0) \in \mathbb{R}^3$

$$||(1, 1, 0)|| = \sqrt{1 + 1 + 0} = \sqrt{2}$$

$$||(1, 1, 1)|| = \sqrt{1 + 1 + 1} = \sqrt{3}$$

$$< x, y >= (1, 1, 0) \cdot (1, 1, 1) = 1 + 1 + (0 \cdot 1) = 2$$

$$\theta = \frac{2}{\sqrt{2} \cdot \sqrt{3}}$$

$$\theta = \frac{2}{\sqrt{6}}$$

$$\theta = \frac{2 \cdot \sqrt{6}}{6}$$

$$\theta = \frac{\sqrt{6}}{3}$$

$$\theta = \arccos(\frac{\sqrt{6}}{3})$$

22.3 Sottoinsiemi importanti dell'insieme dei Reali alla n

Dati:

$$x \in \mathbb{R}^n, r \in \mathbb{R} \geq 0$$

Definiamo alcuni sottoinsiemi di $\mathbb{R}^n$:
La **palla aperta** centrata in x e di raggio r è:

$$B(x, r) = B_r(x) = \{y \in \mathbb{R}^n : d(x, y) < r\}$$

Ovvero tutti i punti distanti al massimo quanto il raggio da x.
Per:

- $n = 1$: intervallo con punto medio uguale a x con estremi $(x - r, x + r)$
- $n = 2$: disco / cerchio su un piano
- $n = 3$ sfera

Una **palla chiusa** è la stessa cosa ma include gli estremi, ovvero $d(x, y) \leq r$.
La palla che invece include SOLTANTO gli estremi ha $n - 1$ dimensioni, infatti per:

- $n = 1$: 0 dimensioni in quanto contiene solo due punti distinti.
- $n = 2$: solo la circonferenza, 1 dimensione
- $n = 3$: solo il bordo della sfera

Se $E \subseteq \mathbb{R}^n$, definiamo il **complementare** di E:

$$E^c = \mathbb{R}^n \setminus E$$

22.4 Punti interni, esterni e di bordo

$x_0 \in \mathbb{R}^n$ è definito **punto interno** di E se $x_0 \in E$ e $\exists r > 0 : B(x, r) \subseteq E$, ovvero se esiste una palla che sta completamente dentro E.
La definizione di **punto esterno** è analoga: $x_0 \notin E$ e $\exists B(x, r) \subseteq E^c$.
Un **punto di bordo o di frontiera** è un punto che non è ne' interno ne' esterno, ovvero non importa quanto piccolo r sia, qualsiasi palla centrata in x_0 avrà sia elementi di E che di E^c.
La **parte interna** di E è l'unione di tutti i suoi punti interni e si indica con E con una o sopra (non avevo il simbolo).
Il **bordo o frontiera** di E è l'unione di tutti i suoi punti di bordo e si indica con ∂E.
Se $x \in \mathbb{R}^n$ e $E \subseteq \mathbb{R}^n$, x è un **punto di accumulazione** di E se $\forall r > 0$:

$$B(x, r) \setminus x \cap E \neq \emptyset$$

Ovvero una palla centrata in tale punto interseca E almeno in un punto che non sia il centro.
Se questo non accade, x è un **punto isolato**.
/subsectionProprietà sottoinsiemi Un **sottoinsieme aperto** è costituito solo da punti interni ($\partial E \cap E = \emptyset$), mentre un **sottoinsieme chiuso** comprende anche punti di bordo (($\partial E \subseteq E$)).
Esistono sottoinsiemi ne' aperti ne' chiusi, come $[0, 1]$ escluso 1 (non potevo usare la parentesi tonda), perche le due condizioni appena riportate non sono verificate.
L'intersezione di due sottoinsiemi aperti è aperto.
L'unione di più sottoinsiemi aperti è aperto.

22.5 Insiemi limitati e R alla n esteso

Un **insieme limitato** è un sottoinsieme $E \subseteq \mathbb{R}^n$ che è contenuto in una palla qualsiasi.
Questo equivale a dire che esso deve essere contenuto in una palla con centro origine e raggio qualsiasi perchè ogni palla esistente è contenuta in una palla con centro origine.
Se E quindi è contenuto in tale palla allora:

$$\exists r \in \mathbb{R} > 0 : E \subseteq B(0, r)$$

e quindi:

$$\forall x \in E \implies d(x, 0) < r$$

Ovvero ogni punto è meno distante del raggio dall'origine.
Vediamo adesso alcuni dettagli:

- Tutte le palle sono limitate
- $\mathbb{R}^n$ non è limitato
- una retta o un piano in $\mathbb{R}^3$ non sono limitati in quanto si estendono all'infinito.

Adesso estendiamo $\mathbb{R}^n$ aggiungendo un **punto all'infinito**.
In $\mathbb{R}$ ricordiamo che bastava aggiungere $+\infty$ e $-\infty$.
In $\mathbb{R}^2$ ci si può allontanare in molti più modi all'infinito dall'origine, per semplicità quindi si aggiunge solo un punto a cui ci si avvicina allontanandosi all'infinito in qualsiasi modo.
Definiamo:

$$\overline{\mathbb{R}^n} = \mathbb{R}^n \cup \{\infty\}$$

Un intorno di ∞ è il complementare della palla $B(0, a)$ per un a abbastanza grande.
Il punto all'infinito è un punto di accumulazione di E se E è non limitato.

22.6 Descrizione esplicita di sottoinsiemi in R alla n

Per $\mathbb{R}^2$, una retta è determinata da due punti qualsiasi P, Q diversi.
Il **vettor differenza** $(Q - P)$ è il **vettore direzione** della retta.
Ogni punto della retta si trova sommando a P un multiplo qualsiasi di $(Q - P)$.
In formula, $\binom{x}{y} \in \mathbb{R}^2$ sta sulla retta data se:

$$\exists t : \begin{pmatrix} x \\ y \end{pmatrix} = P + t(Q - P)$$

Ovvero:

$$\begin{cases} x = x_1 + t(x_2 - x_1) \\ y = y_1 + t(y_2 - y_1) \end{cases}$$

Con $Q = 2$ e $P = 1$.
Sappiamo che $ax + by + c$ è la formula della retta generica, con questo diciamo che il vettore (a, b) è ortogonale a (Q, P).
Per trovare un vettore da un dato (a, b) bisogna trovare un vettore che annulli l'equazione $(a, b)(Q, P) = 0$, ovvero $(-b, a)$. Per esempio troviamo la retta per $(1, 2)$ e $(3, 5)$:

$$\begin{cases} x = 1 + t(3 - 1) \\ y = 2 + t(5 - 2) \end{cases}$$

E si svolge per un qualsiasi t.
Un'equazione di una retta non è unica infatti.
Tutto questo è analogo per $n = 3$, ma con parametri in più.
Anche i piani si possono rappresentare in forma parametrica come una **base**:

$$\lambda(Q - P) + \mu(Q_2 - P)$$