Table des matières

1 L'identification de l'assuré (ou du conjoint) 2
2 L'accès à l'application web 4
2.1 Connexion 4
2.2 Déconnexion 5
3 Le module consultation 5
3.1 Ajouter une consultation 5
3.2 Modifier une consultation 6
3.3 Encaisser une consultation 6
3.4 Imprimer le bon de prise en charge d'une consultation 7
3.5 Imprimer la liste des consultations 8
4 Le module ordonnance 8
4.1 Ajouter une ordonnance 8
4.2 Modifier une ordonnance 9
5 Le module examen 10
5.1 Ajouter une prescription d'examen 10
5.2 Modifier une prescription d'examen 10

1 L'identification de l'assuré (ou du conjoint)

Apres avoir lancé l'application **« ZenitheBiometricId »**, la fenetre ci-dessous s'affiche.

Saisissez vos paramètres de connexion ensuite cliquez sur « OK » ou taper la touche «Entrée »

La fenetre ci-dessous s'affichera et ensuite selectionnez le lecteur se terminant par « ICC 0 » et cliquez sur « OK »

Après avoir cliqué sur « OK » la fenêtre ci-dessous s'affichera. S'il s'agit de l'assuré(e) principal, cliquez sur l'image ayant l'inscription «PRENDRE L'EMPREINTE » et demandez à l'assuré(e) de passer son doigt sur le kit biométrique. Par contre s'il s'agit du conjoint ou de la conjointe (celui-ci ou celle-ci doit avoir été enrôlé), sélectionnez « **conjoint(e)** » au lieu de « **principal** » et cliquez sur l'image ayant l'inscription «PRENDRE L'EMPREINTE » et demandez à l'assuré(e) de passer son doigt sur le kit biométrique.

Si L'empreinte est reconnue, la fenêtre ci-après s'affichera. Si le malade est l'assuré(e) principal lui-même, saisissez son numéro de téléphone séance tenante (ceci est indispensable) et cliquez sur le bouton « **Valider** ». Une fenêtre contenant un code est affiché. Copiez ce code (vous en aurez besoin par la suite). Le malade le recevra aussi par sms.

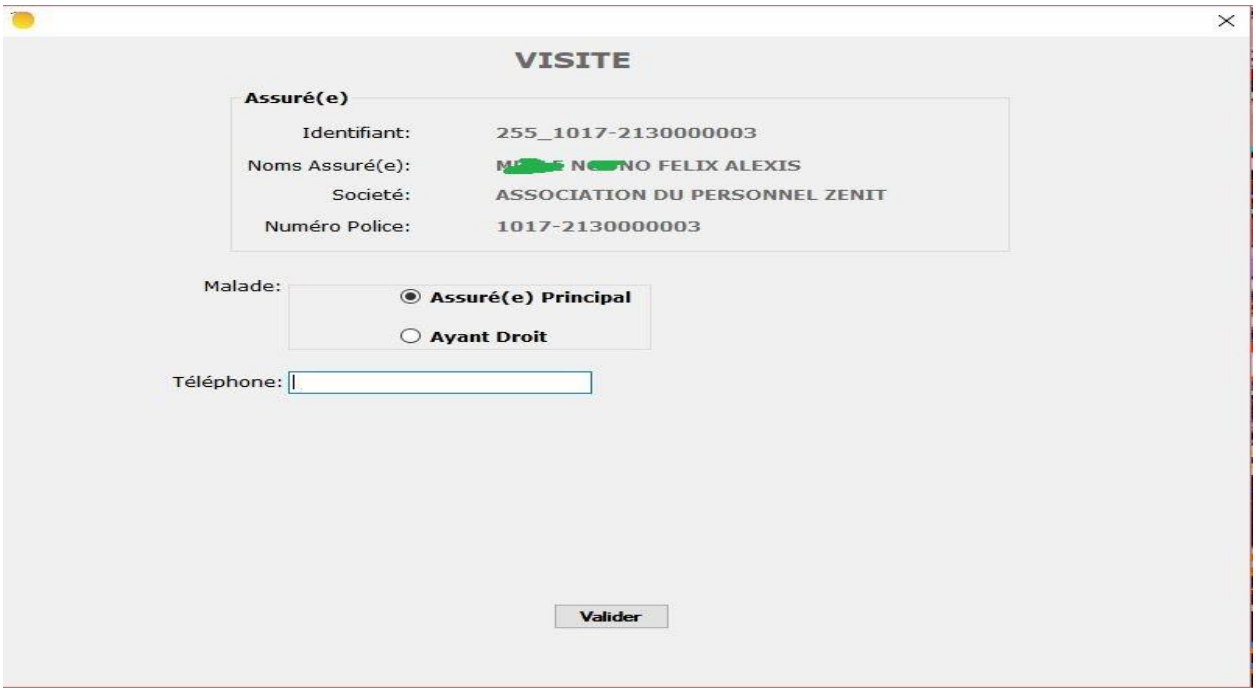

Si le malade est un ayant-droit, cliquez sur « **Ayant Droit** ». La liste des ayant-droits s'affichera. Une liste fois la liste affiché, sélectionnez l'ayant droit concerné, saisir son numéro de téléphone (celui du garde malade) séance tenante (ceci est indispensable) et cliquez sur le bouton « **Valider** ». Une fenêtre contenant un code est affiché. Copiez ce code (vous en aurez besoin par la suite). Le malade le recevra aussi par sms.

2 L'accès à l'application web

2.1 Connexion

- Double-cliquez sur l'icône de l'application sur le bureau de votre ordinateur
- L'application sera lancée sur le navigateur et si vous n'êtes pas authentifié(e), vous serez dirigé vers la page de connexion.
- Saisissez votre login et votre mot de passe puis cliquez sur le bouton **« Connexion ».** (Vous pouvez aussi utiliser votre adresse mail comme login pour vous connecter).

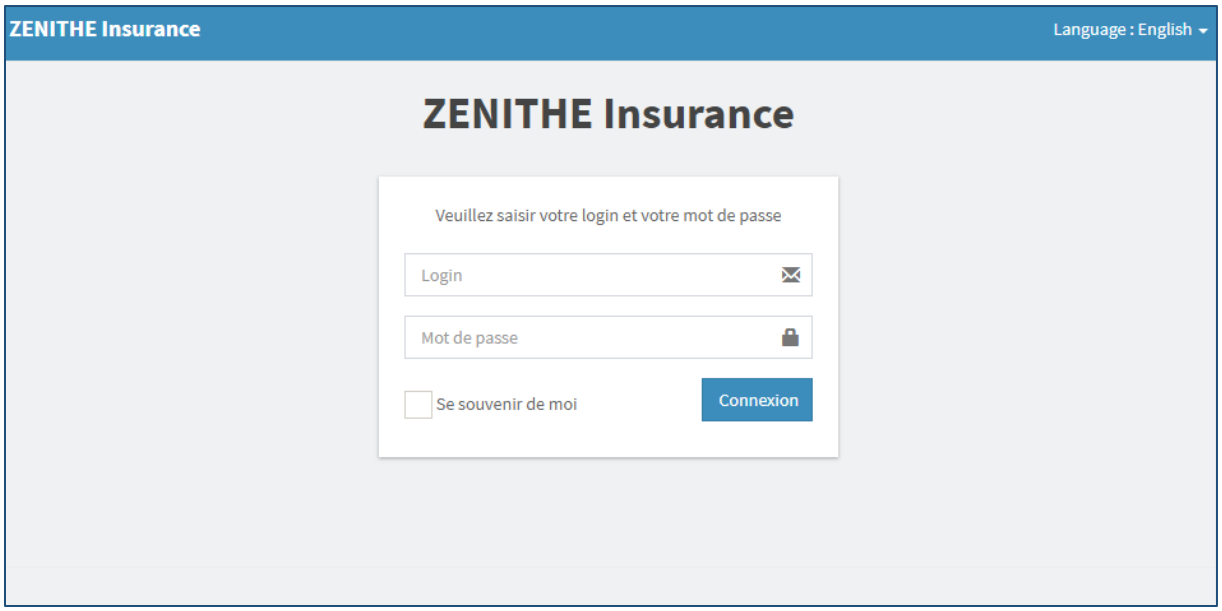

2.2 Déconnexion

- Cliquez sur votre nom en haut à gauche de l'application
- Sur la fenêtre qui se déroule, cliquez sur le bouton **« Déconnexion »**

Vous serez redirigé vers la page de connexion de l'application.

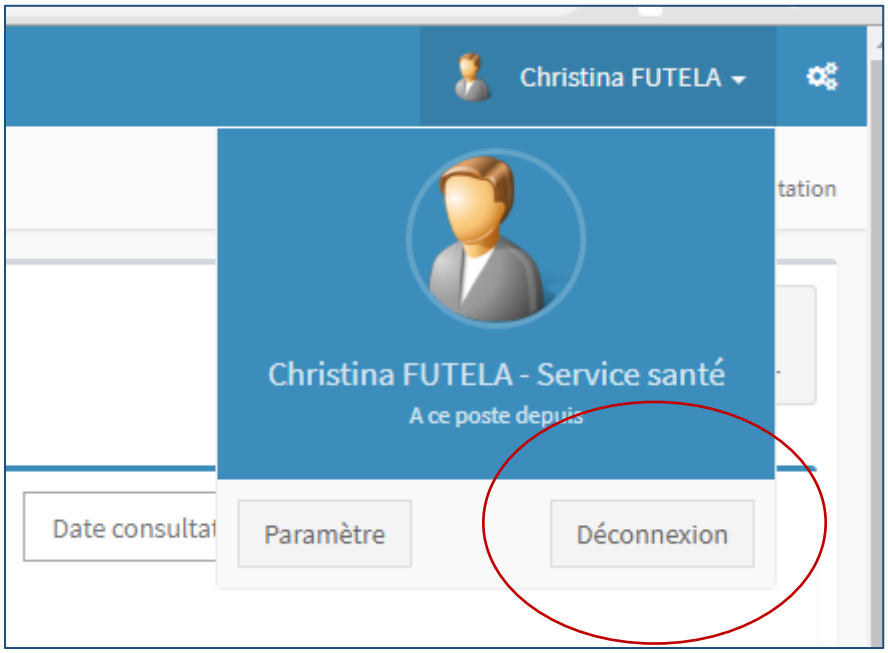

3 Le module consultation

3.1 Ajouter une consultation

- Aller dans le menu **« Consultation »** (en haut à gauche de l'écran)
- Cliquer sur le bouton **« Ajouter »** en haut à droite de l'écran
- Saisissez le code de la visite qui a été envoyé par sms à l'assuré puis cliquez sur « Entrée »
- Remplissez les champs du formulaire et cliquez sur le bouton **« Enregistrer »**

Vous recevrez un message en alerte vous indiquant que l'opération s'est effectuée avec succès. Vous serez ensuite redirigé vers la page affichant la liste des consultations et la consultation que vous venez d'enregistrer apparaîtra en premier dans la liste.

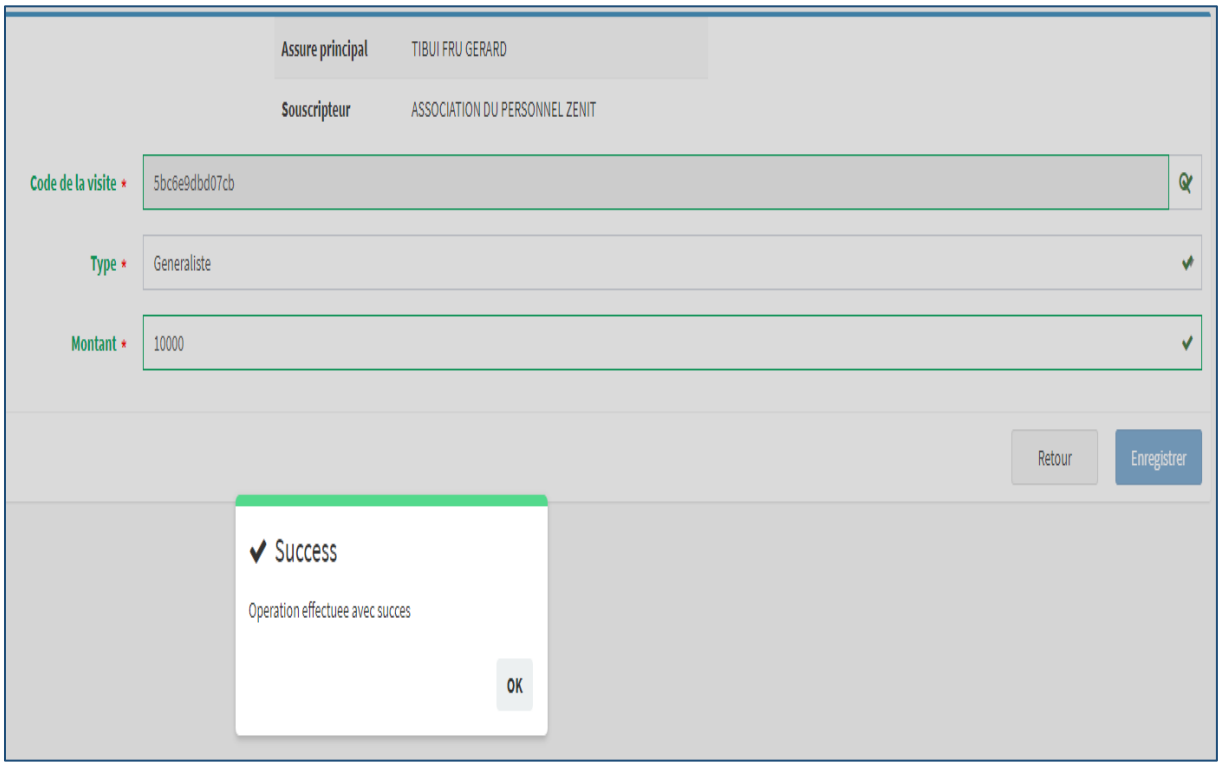

3.2 Modifier une consultation

- Aller dans le menu **« Consultation »** (en haut à gauche de l'écran)
- Sur la colonne **« action »** du tableau, déroulez le bouton **« Sélectionnez »** sur la consultation que vous souhaitez modifier puis cliquez sur **« Modifier »**
- Remplissez les champs du formulaire et cliquez sur le bouton **« Enregistrer »**

Vous recevrez un message en alerte vous indiquant que l'opération s'est effectuée avec succès.

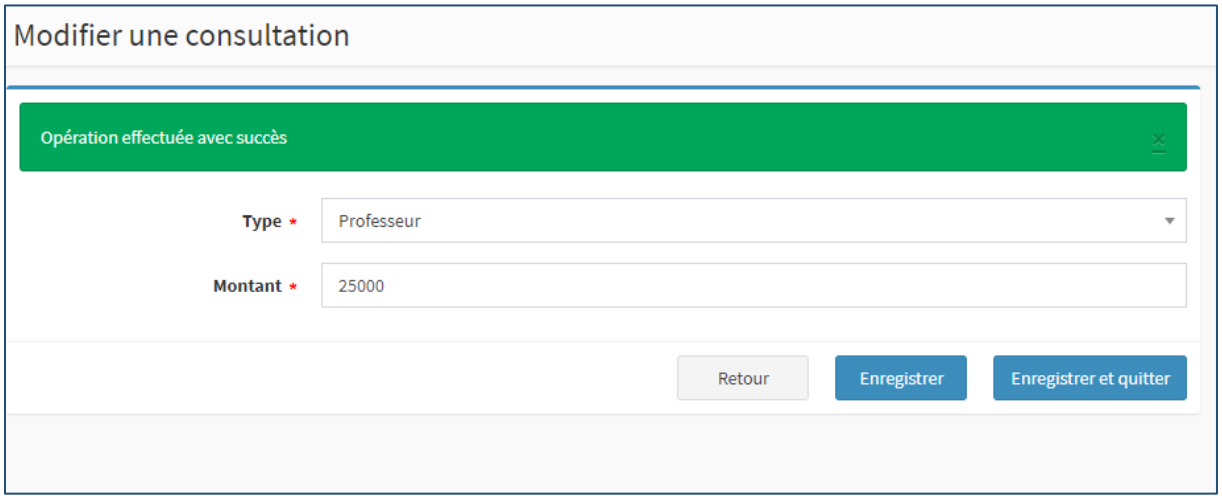

3.3 Encaisser une consultation

Lorsque vous avez ajouté une consultation, le service santé va procéder à sa validation ou à son rejet. Si la consultation est validée, vous pouvez encaisser l'argent de l'assuré et imprimer le reçu.

Procédez comme suit pour encaisser l'argent de l'assuré :

- Aller dans le menu **« Consultation »** (en haut à gauche de l'écran)
- Sur la colonne **« action »** du tableau, déroulez le bouton **« Sélectionnez »** sur la consultation que vous souhaitez encaisser puis cliquez sur **« Encaisser »**
- Sur la fenêtre qui s'affiche, cliquez sur le bouton **« Oui »**

Vous recevrez un message en alerte vous indiquant que l'opération s'est effectuée avec succès.

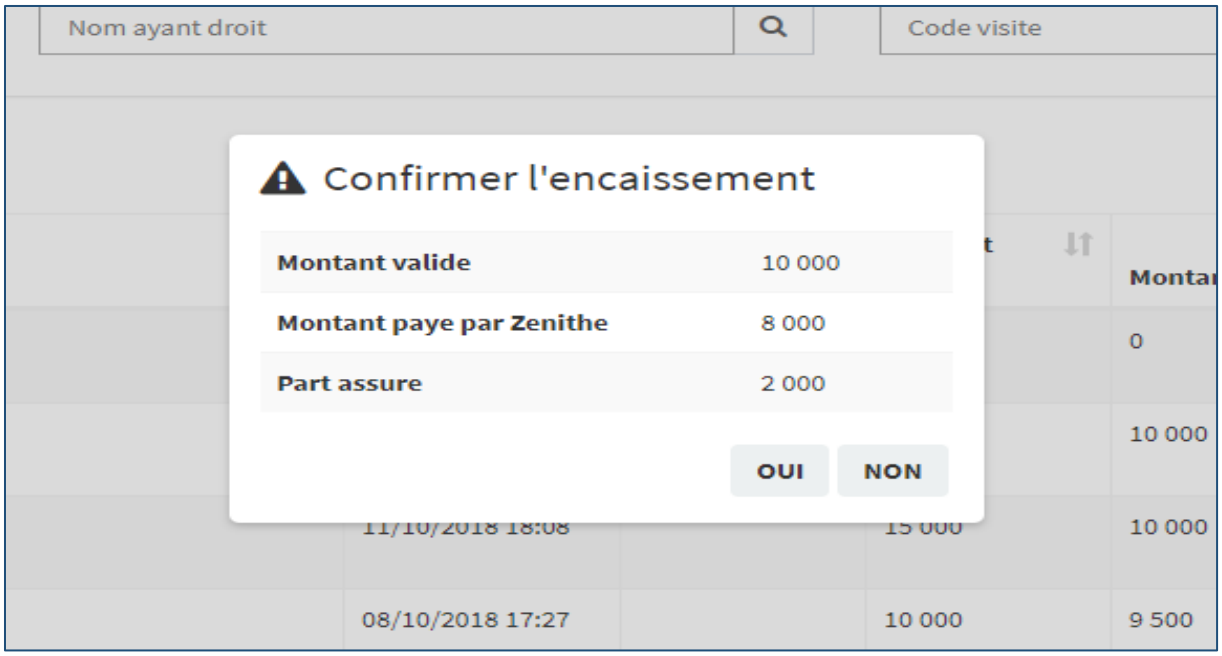

3.4 Imprimer le bon de prise en charge d'une consultation

Lorsque vous avez encaissé une consultation, vous pouvez imprimer le bon de prise en charge que vous utiliserez pour faire des réclamations.

Procédez comme suit pour imprimer le bon de prise en charge:

- Aller dans le menu **« Consultation »** (en haut à gauche de l'écran)
- Sur la colonne **« action »** du tableau, déroulez le bouton **« Sélectionnez »** sur la consultation que vous souhaitez imprimer puis cliquez sur **« Imprimer »**
- Sur la fenêtre qui s'affiche, cliquez sur le bouton **« Oui »**
- Choisissez votre imprimante puis procédez à l'impression

ZENITHE Insurance
Adresse : 1540 Rue Koumassi, Bali, Douala
Tel : (237) 233 43 41 32

REPUBLIQUE DU CAMEROUN
Paix - Travail - Patrie

Bon de prise en charge consultation

Centre hospitalier	Hopital deido
Assure	TIBUI FRU GERARD
Souscripteur	ASSOCIATION DU PERSONNEL ZENIT
Taux couverture	80%
Type consultation	CONSULTATION GENERALISTE
Montant valide	10 000 FCFA
Montant paye par Zenithe	8 000 FCFA
Part assure	2 000 FCFA

3.5 Imprimer la liste des consultations

- Aller dans le menu **« Consultation »** (en haut à gauche de l'écran)
- Filtrez les éléments que vous souhaitez imprimer (Date minimale, Date maximale, … etc)
- Cliquer sur le bouton **« Exporter »** en haut à droite de l'écran, puis choisissez PDF
- Choisissez votre imprimante puis procédez à l'impression

Hopital deido
Adresse : Deido
Tel : 657485858

REPUBLIQUE DU CAMEROUN
Paix - Travail - Patrie

Liste des consultations

Prestataire Hopital deido **Etat de la consultation** Encaisse

Type consulation	Assure principal	Malade	Date	Taux (%)	Montant valide	Montant paye par Zenithe	Part assure
CONSULTATION GENERALISTE	TIBUI FRU GERARD	TIBUI FRU GERARD	17/10/2018	80	10 000	8 000	2 000
CONSULTATION GENERALISTE	MBELE NGONO FELIX ALEXIS	MBELE NGONO FELIX ALEXIS	11/10/2018		10 000	0	10 000
CONSULTATION	KWEDI EPSE NDEMA OLLO	NDEMA OLLO EMMANUEL	08/10/2018		9 500	0	9 500

4 Le module ordonnance

4.1 Ajouter une ordonnance

- Aller dans le menu **« Ordonnance »** (en haut à gauche de l'écran)
- Cliquer sur le bouton **« Ajouter »** en haut à droite de l'écran
- Saisissez le code de la visite qui a été envoyé par sms à l'assuré puis cliquez sur « Entrée »

- Remplissez les champs du formulaire et cliquez sur le bouton **« Enregistrer »**

Vous recevrez un message en alerte vous indiquant que l'opération s'est effectuée avec succès. Vous serez ensuite redirigé vers la page affichant la liste des ordonnances et l'ordonnance que vous venez d'enregistrer apparaîtra en premier dans la liste.

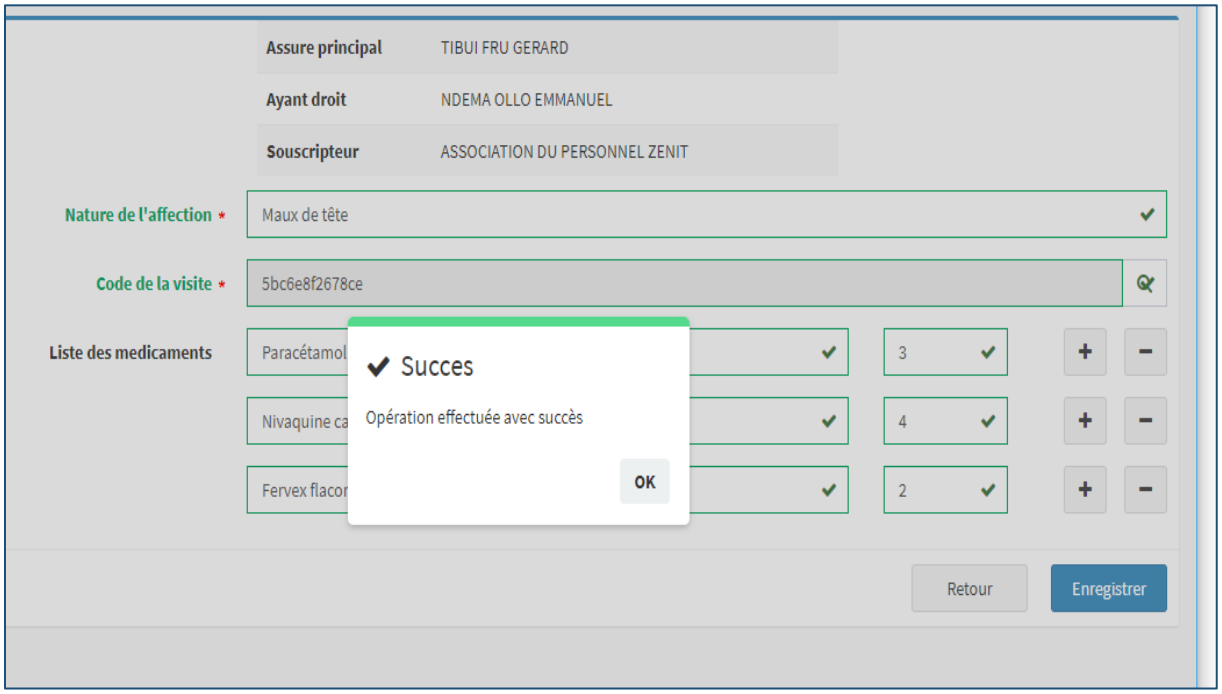

4.2 Modifier une ordonnance

- Aller dans le menu **« Ordonnance »** (en haut à gauche de l'écran)
- Sur la colonne **« action »** du tableau, déroulez le bouton **« Sélectionnez »** sur la consultation que vous souhaitez modifier puis cliquez sur **« Modifier »**
- Remplissez les champs du formulaire et cliquez sur le bouton **« Enregistrer »**

Vous recevrez un message en alerte vous indiquant que l'opération s'est effectuée avec succès.

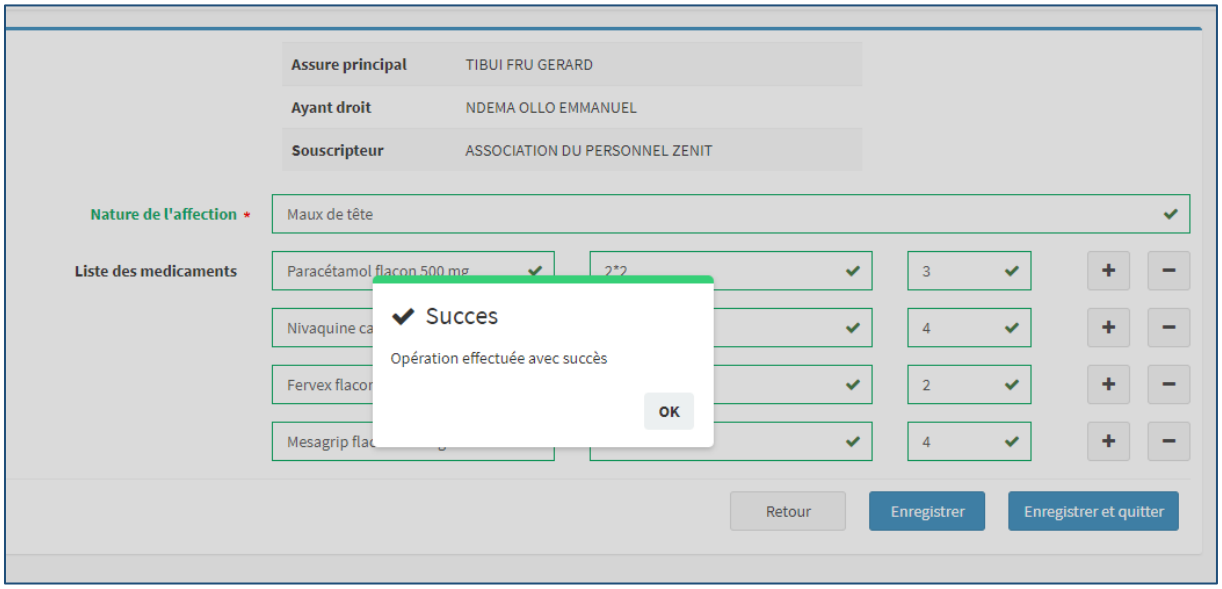

5 Le module examen

5.1 Ajouter une prescription d'examen

- Aller dans le menu **« Examen »** (en haut à gauche de l'écran)
- Cliquer sur le bouton **« Ajouter »** en haut à droite de l'écran
- Saisissez le code de la visite qui a été envoyé par sms à l'assuré puis cliquez sur « Entrée »
- Remplissez les champs du formulaire et cliquez sur le bouton **« Enregistrer »**

Vous recevrez un message en alerte vous indiquant que l'opération s'est effectuée avec succès. Vous serez ensuite redirigé vers la page affichant la liste des prescriptions d'examens et la prescription d'examen que vous venez d'enregistrer apparaîtra en premier dans la liste.

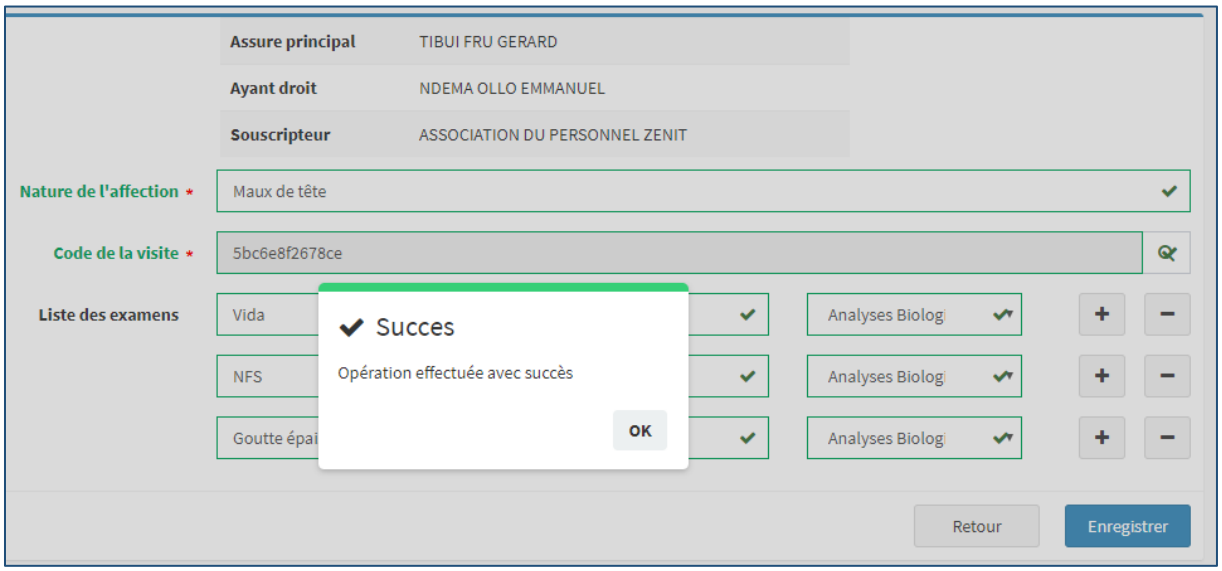

5.2 Modifier une prescription d'examen

- Aller dans le menu **« Examen »** (en haut à gauche de l'écran)
- Sur la colonne **« action »** du tableau, déroulez le bouton **« Sélectionnez »** sur la consultation que vous souhaitez modifier puis cliquez sur **« Modifier »**
- Remplissez les champs du formulaire et cliquez sur le bouton **« Enregistrer »**

Vous recevrez un message en alerte vous indiquant que l'opération s'est effectuée avec succès.

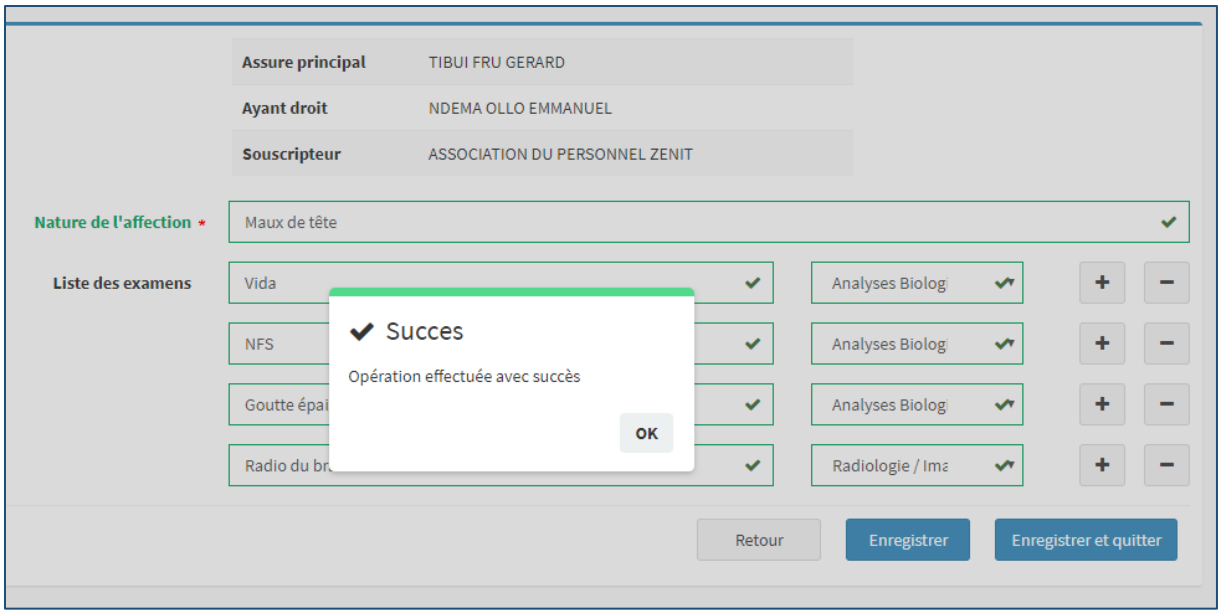
Assure principal
TIBUI FRU GERARD
Ayant droit
NDEMA OLLO EMMANUEL
Souscripteur
ASSOCIATION DU PERSONNEL ZENIT
Nature de l'affection *
Maux de tête
Liste des examens
Vida
Analyses Biologi
NFS
Analyses Biologi
Goutte épai
Analyses Biologi
Radio du br
Radiologie / Ima
Succes
Opération effectuée avec succès
OK
Retour
Enregistrer
Enregistrer et quitter