TOEFL

“上知天文，下知地理”

托福听力

托福听力必备背景知识

TOEFL TOEFL TOEFL

TOEFL TOEFL

*toefl.

托福听力必备背景知识

目录

1.1 印象派（Impressionism） 2

1.2 后印象派（Post-impressionism） 3

1.2 文艺复兴（Renaissance） 4

2.1 生物多样性（Biodiversity） 5

2.2 恐龙（Dinosaur） 6

2.3 端粒（telomere） 7

3.1 火星（Mars） 8

3.2 彗星（Comet） 9

3.3 小行星（Asteroid） 10

4.1 火山（Volcano） 11

4.2 海底热泉（hydrothermal vent） 12

4.3 地球板块（plate） 13

5.1 古埃及金字塔（Paramid） 14

5.2 玛雅文明（Maya） 15

5.3 巨石阵（Stonehenge） 16

1. 艺术类

1.1 印象派（Impressionism）

印象派（Impressionism）是 19 世纪后期在法国兴起的一种艺术流派。

印象派画家强调捕捉瞬间的视觉印象，注重对光线、色彩和氛围的表现。他们常常在户外写生，以直接观察自然来获取创作灵感。

莫奈（Claude Monet）是印象派的代表画家之一，他的《日出・印象》（Impression, Sunrise）这幅作品给这个流派命名。他的一系列干草堆（Haystacks）和鲁昂大教堂（Rouen Cathedral）的画作，展现了在不同时间和光线下，同一主题的色彩和光影变化。

1.2 后印象派（Post-impressionism）

后印象派（Post-impressionism）是 19 世纪末期在法国出现的一种艺术流派，它是对印象派（Impressionism）的一种发展和突破。

后印象派的代表画家有**文森特·梵高（Vincent van Gogh）、保罗·高更（Paul Gauguin）和保罗·塞尚（Paul Cézanne）**等。

梵高的作品色彩浓烈、笔触粗犷，充满了强烈的情感和个人表达。他的《星夜》（The Starry Night）用旋转、流动的线条和明亮的色彩展现了他内心的激情和对世界的独特感受。

高更则追求原始和质朴的艺术风格，他的画作常常反映了对异域文化和原始生活的向往，比如《我们从何处来？我们是谁？我们向何处去？》（Where Do We Come From? What Are We? Where Are We Going?）

塞尚强调对物体形状和结构的重新构建，试图通过色彩和形式来表现物体的内在本质，他的这种理念对现代艺术的发展产生了深远影响。

后印象派不再满足于仅仅捕捉瞬间的光影和色彩，而是更注重艺术家的主观感受、内心体验和对形式、结构的探索，为现代艺术的发展开辟了道路。

1.2 文艺复兴（Renaissance）

文艺复兴（Renaissance）是 14 世纪至 16 世纪在欧洲兴起的一场思想文化运动。

这一时期的核心思想是人文主义（Humanism），强调以人为中心，而不是以神为中心，重视人的价值和尊严。

在艺术方面，出现了众多杰出的艺术家，比如**达芬奇（Leonardo da Vinci）**，他的杰作《蒙娜丽莎》（Mona Lisa）和《最后的晚餐》（The Last Supper）举世闻名。**米开朗基罗（Michelangelo）**的雕塑作品《大卫》（David）展现了人体的完美比例和力量。**拉斐尔（Raffaello Santi）**的绘画以优美的线条和和谐的色彩著称。

在文学领域，**但丁（Dante）**的《神曲》（Divine Comedy）具有重要地位。

文艺复兴对欧洲乃至全球的文化、艺术和思想发展产生了深远的影响，推动了科学、艺术和文学的巨大进步。

在托福考试中，关于文艺复兴的话题可能会涉及到艺术作品的分析、当时社会背景的理解等。

2. 生物类

2.1 生物多样性（Biodiversity）

生物多样性（Biodiversity）指的是地球上生命形式的多样性，包括**物种多样性（Species Diversity）、基因多样性（Genetic Diversity）和生态系统多样性（Ecosystem Diversity）**。

物种多样性就是指地球上动物、植物、微生物等物种的丰富程度。比如热带雨林中就有极其丰富的物种。

基因多样性体现在同一物种内不同个体之间基因的差异。例如，不同品种的狗具有不同的基因特征。

生态系统多样性则涵盖了各种各样的生态环境，如森林、草原、湿地、海洋等。

生物多样性对于维持生态平衡、提供生态服务（如净化空气、水源涵养等）、促进经济发展（如提供药物资源、旅游资源等）以及保障人类的生存和福祉都具有至关重要的意义。

然而，如今人类活动，如过度开发、环境污染、气候变化等，对生物多样性造成了严重的威胁，许多物种面临灭绝的危险。保护生物多样性已经成为全球共同关注的紧迫任务。在托福考试中，可能会涉及到关于生物多样性保护措施、生物多样性丧失的原因等相关话题。

2.2 恐龙（Dinosaur）

恐龙，它们在地球上生活了大约 1.6 亿年。恐龙的种类繁多，体型和习性差异巨大。

有些恐龙是巨大的草食性动物，比如腕龙（Brachiosaurus），它有着长长的脖子，可以吃到高处的植物。而像迅猛龙（Velociraptor）则是凶猛的肉食性恐龙，动作敏捷。

恐龙的灭绝原因仍然存在一些争议，但目前被广泛接受的观点是小行星撞击地球导致的环境剧变，包括气候变化、食物短缺等。

在托福考试中，关于恐龙的话题可能会涉及到它们的生态、灭绝原因的探讨，或者与其他史前生物的比较等。

2.3 端粒（telomere）

Telomere（端粒）是存在于染色体（chromosome）末端的一种结构。

端粒的主要功能是保护染色体免受损害和融合。每次细胞分裂时，染色体都会复制，但端粒会略微缩短。随着时间的推移，端粒变得过短，细胞就不能再分裂，这与衰老和某些疾病的发生有关。

研究端粒对于理解衰老过程、癌症等疾病的机制非常重要。在托福考试中，如果涉及到生物学相关的话题，端粒有可能会作为一个知识点出现。例如，可能会在阅读或听力部分提到关于端粒与细胞寿命、健康的关系的研究。

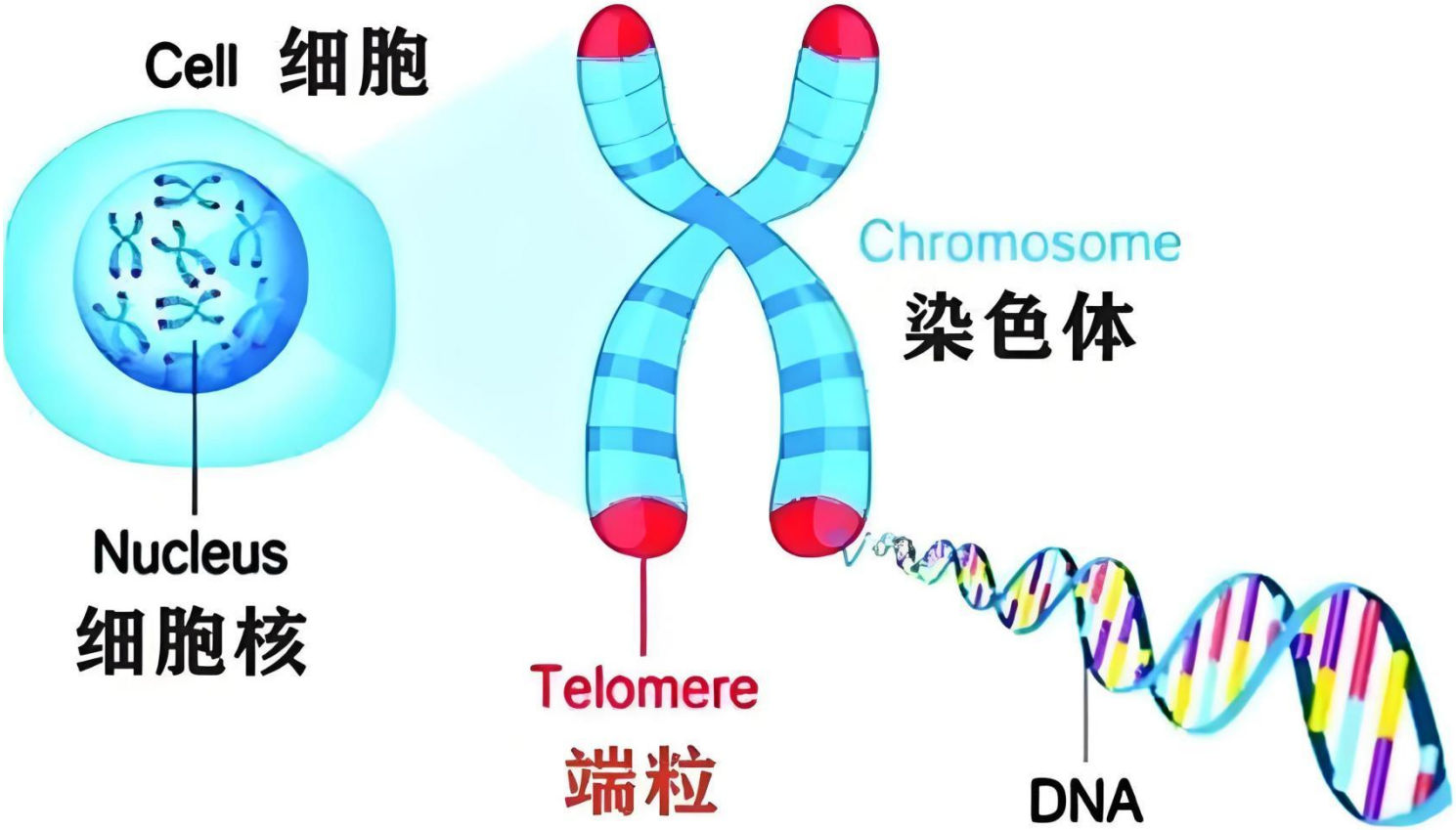

3. 天文类

3.1 火星（Mars）

火星（Mars）是太阳系中的一颗行星，是地球的近邻。

火星的表面特征非常显著，有壮观的**峡谷（如 Valles Marineris 水手峡谷）**、**火山**（如奥林匹斯山，它是太阳系内最高的火山）和**沙丘**。火星的大气相对稀薄，主要成分是二氧化碳（cabon dioxide），表面平均温度较低。

人类对火星的探索从未停止，许多探测器已经被发送到火星进行研究，旨在寻找火星上曾经或现在是否存在生命的证据。

在托福考试中，关于火星的话题可能会涉及到其地质结构、气候条件、探索任务等方面的内容。

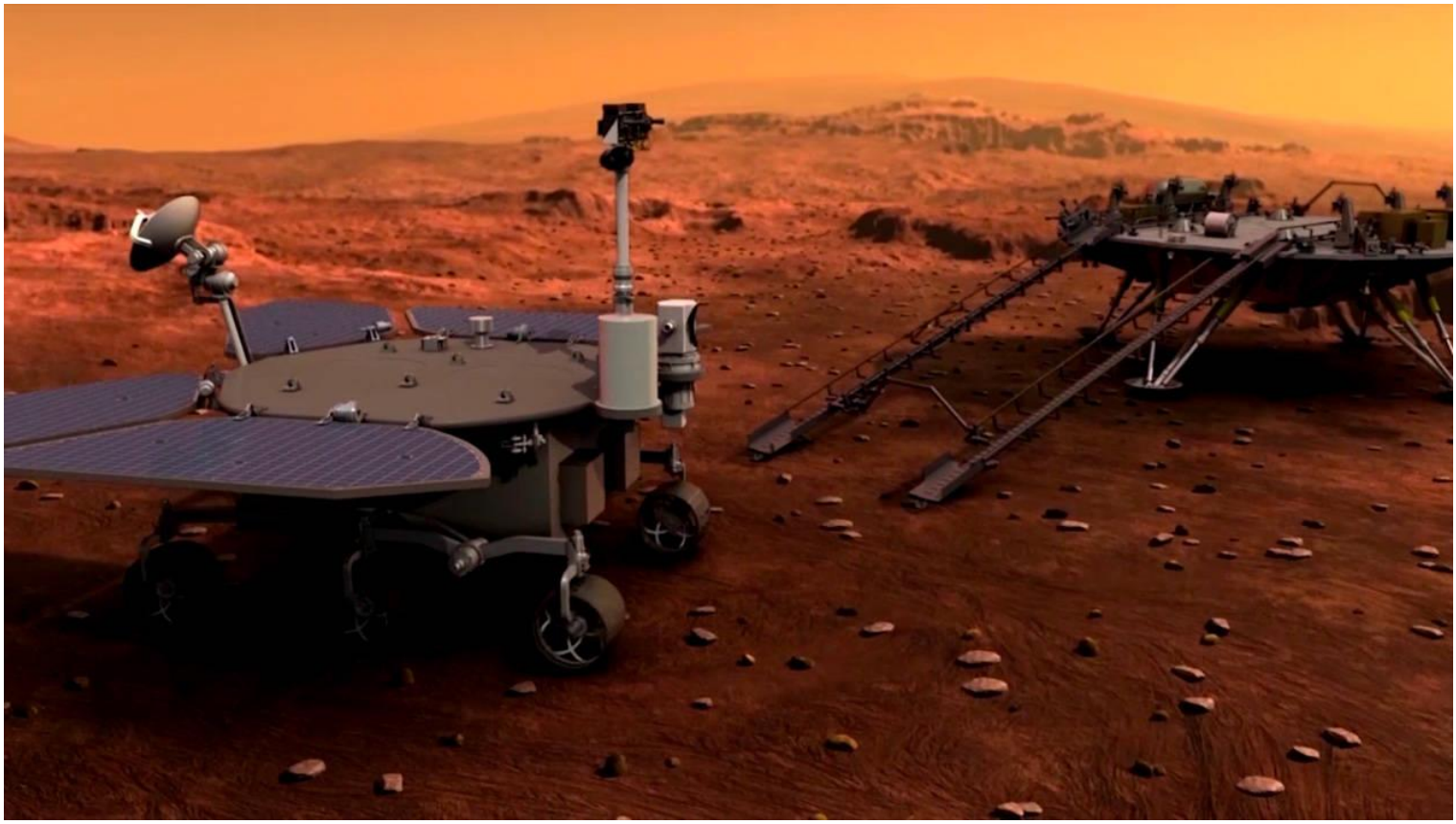

3.2 彗星（Comet）

彗星（Comet）是一种由冰、尘埃和气体组成的天体。

彗星通常有一个明亮的彗核（nucleus），由冰和岩石物质组成。当彗星靠近太阳时，太阳的热量会使彗核表面的物质蒸发，形成彗发（coma）和彗尾（tail）。彗尾可以分为离子彗尾（ion tail）和尘埃彗尾（dust tail）。

著名的哈雷彗星（Halley's Comet）大约每隔 76 年就会接近地球一次。

在托福考试中，可能会涉及到彗星的形成、轨道、以及对地球的潜在影响等相关内容。

例如，有些科学家认为彗星可能为地球带来了水和有机物质，对生命的起源起到了一定的作用。

3.3 小行星（Asteroid）

Asteroid 小行星，是太阳系内类似行星环绕太阳运动，但体积和质量比行星小得多的天体。

小行星的大小差异极大，小的可能只有几米，大的直径可达数百千米。

有些小行星的轨道可能与地球轨道相交，从而增加了与地球碰撞的风险。

例如，科学家们普遍认为，大约 6500 万年前，一颗较大的小行星撞击地球，引发了一系列灾难，可能是导致恐龙灭绝的一个重要原因。

在托福考试中，关于小行星的话题可能会出现在天文类的文章或听力中，考察对其特征、形成、轨道以及与地球关系等方面的理解。

4. 地质类

4.1 火山（Volcano）

火山（Volcano）是由地球内部的岩浆（Magma）和气体喷发而形成的自然地貌。

火山主要有三种类型：盾状火山（Shield Volcano），它的形状较为平缓，由流动性高的岩浆缓慢喷发堆积而成，比如夏威夷的火山；火山渣锥（Cinder Cone），由火山碎屑物质堆积而成，通常比较陡峭；复合火山（Composite Volcano），也叫层状火山，由多次喷发的熔岩和火山碎屑交替堆积形成。

火山喷发（Volcanic Eruption）会带来很多影响。积极方面，它能为土壤带来丰富的矿物质，使土地更加肥沃；但消极方面，火山喷发可能会引发地震（Earthquake）、海啸（Tsunami）等自然灾害，喷出的火山灰、岩浆和有毒气体还会对周围的环境和生物造成巨大破坏。

在托福考试中，可能会涉及到火山相关的地理知识、科学研究或者对人类生活的影响等内容。

4.2 海底热泉（hydrothermal vent）

深海热液喷口 Hydrothermal vents， 这些热液喷口通常位于海洋底部的地壳活动活跃区域，比如大洋中脊（mid-ocean ridge）。

从热液喷口中喷出的热水富含各种化学物质，如硫化物、氢气、甲烷等。

在这些极端环境中，存在着独特的生态系统。一些特殊的微生物能够利用化学物质进行化能合成（chemosynthesis），为其他生物提供能量和食物来源。

围绕着热液喷口，生活着一些奇特的生物，如盲虾（blind shrimp）、巨型管虫（giant tube worms）等。

在托福考试中，关于深海热液喷口的话题可能会出现在阅读或听力部分，考察对相关科学知识的理解。

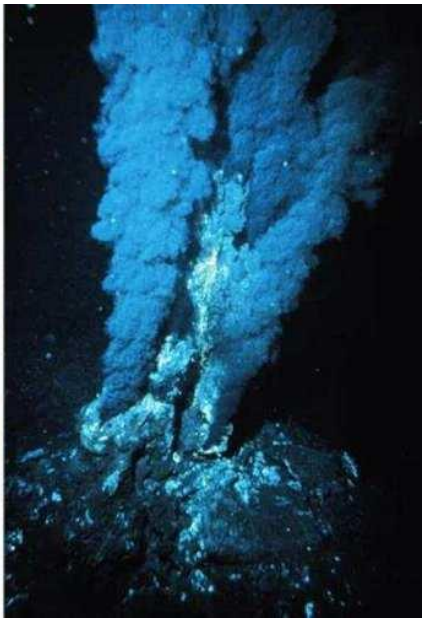

4.3 地球板块（plate）

地球板块（tectonic plates）是地球岩石圈（lithosphere）被分割成的几个不连续的部分。

板块运动（plate movement）是由地幔对流（mantle convection）驱动的。主要的板块有太平洋板块（Pacific Plate）、欧亚板块（Eurasian Plate）、非洲板块（African Plate）、美洲板块（American Plate）、印度洋板块（Indian Ocean Plate）和南极洲板块（Antarctic Plate）等。

板块之间的相互作用会形成不同的地质现象。比如，当两个板块相互碰撞（converge）时，可能会形成山脉（mountain range），像喜马拉雅山脉就是由于印度板块和欧亚板块的碰撞而形成的。当两个板块相互分离（diverge）时，会形成裂谷（rift valley），比如东非大裂谷（East African Rift Valley）。

板块运动还与地震（earthquake）和火山活动（volcanic activity）密切相关。在板块交界处，由于地壳运动活跃，地震和火山爆发更为频繁。这些板块运动的知识在托福考试中可能会出现在地理相关的阅读或听力材料中。

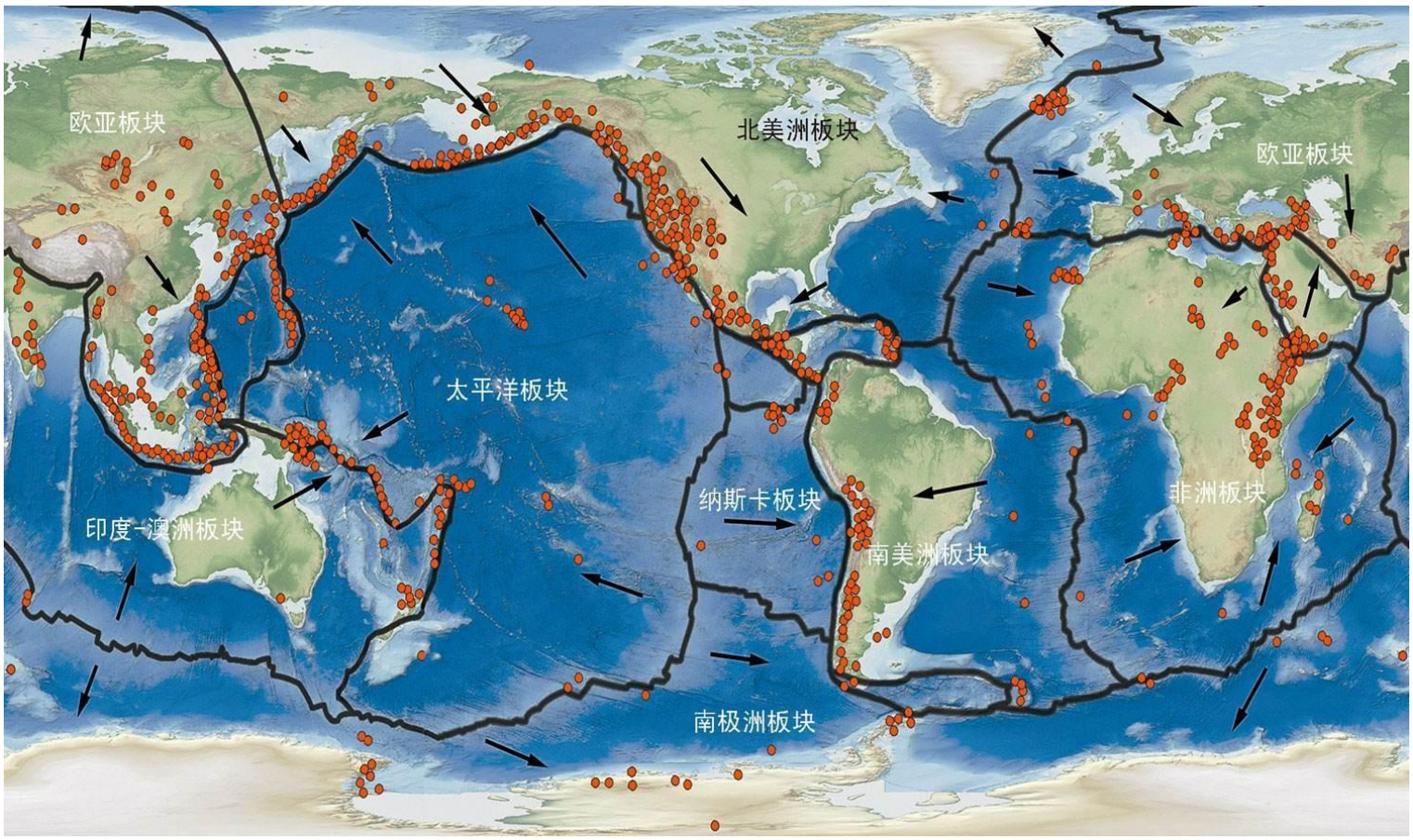

5. 考古类

5.1 古埃及金字塔（Paramid）

金字塔（Pyramid）是古埃及法老的陵墓，是古代埃及文明的标志性建筑。

最著名的金字塔是吉萨金字塔群（The Pyramids of Giza），包括胡夫金字塔（The Pyramid of Khufu）、哈夫拉金字塔（The Pyramid of Khafre）和孟考拉金字塔（The Pyramid of Menkaure）。

金字塔的建造展现了古埃及高超的建筑技术和工程能力。巨大的石块被精确地切割和堆叠，其建造过程需要大量的人力和物力。

金字塔不仅是法老权力的象征，也反映了古埃及人对来世的信仰和追求。在托福的阅读和听力中，可能会涉及到金字塔的建造技术、历史背景以及其在古埃及文明中的重要地位等相关内容。

5.2 玛雅文明（Maya）

玛雅文明（Maya）是中美洲地区的古老文明，在天文、数学、历法等方面有着显著成就。

玛雅人有着精确的历法系统，他们能够准确预测天文现象，比如日食和月食。

在建筑方面，玛雅人建造了壮观的金字塔（pyramid）和神庙，这些建筑不仅具有宗教意义，也展示了他们高超的建筑技艺。

玛雅文字是一种复杂的象形文字（hieroglyphic writing），但不幸的是，在西班牙殖民者入侵后，大部分玛雅文字的记录被毁坏，给后人解读玛雅文化带来了很大困难。

在农业方面，他们发展了灌溉系统（irrigation system）来种植玉米等农作物。

然而，大约在 9 世纪，玛雅文明突然衰落，其原因至今仍存在争议，可能包括环境变化、战争、人口过剩等因素。

5.3 巨石阵（Stonehenge）

Stonehenge 是位于英国的著名史前巨石阵。

它由巨大的石头组成，建造于新石器时代和青铜时代。关于它的建造目的和用途，学者们有多种推测。

一种观点认为它是一个宗教祭祀场所，用于举行重要的宗教仪式和庆典。

也有人认为它与天文观测有关，可能是用来标记季节变化、日月食等天文现象的。

其建造过程十分艰难，在当时没有现代工具的情况下，把如此巨大沉重的石头运输并竖立起来，展现了古人令人惊叹的智慧和工程能力。

在托福考试中，如果遇到有关 Stonehenge 的话题，可能会涉及到对其历史、文化意义以及建造技术等方面的讨论。