1. INTRODUÇÃO

A A IDEAL Engenharia de Superfícies atua com foco em qualidade, inovação e responsabilidade socioambiental.

Este **CÓDIGO DE CONDUTA** estabelece diretrizes que orientam o comportamento ético e profissional de todos os colaboradores, assegurando alinhamento com os valores da empresa, clientes, parceiros e comunidade.

Cumprir este Código é obrigação de todos os colaboradores, independentemente de cargo ou função.

A conduta individual reflete diretamente na imagem, reputação e credibilidade da empresa.

2. POLÍTICA INTEGRADA

COMPROMISSO IDEAL: QUALIDADE, PESSOAS E PLANETA

Na **A IDEAL**, acreditamos que o verdadeiro sucesso nasce da combinação entre **excelência operacional, inovação constante e responsabilidade socioambiental,** orientando nossas escolhas e fortalecendo nossa atuação no mercado.

Estamos comprometidos em entregar **produtos e serviços de alta qualidade**, que superem as expectativas dos clientes, gerem valor sustentável e construam relações de confiança duradouras.

NOSSA POLÍTICA

- Oferecemos produtos e serviços com **qualidade**, **segurança** e **responsabilidade socioambiental**;
- **Valorizamos as pessoas**, assegurando **condições** de trabalho **seguras** e **saudáveis**;
- **Respeitamos o meio ambiente** e cumprimos toda a legislação aplicável;
- Buscamos continuamente a **melhoria** de nossos processos, estimulando a **participação de todos**;
- Garantimos o nosso compromisso com a **satisfação do cliente**, com foco no foco do cliente
- Oferecemos condições de trabalho seguras e saudáveis, **prevenindo riscos** e **doenças ocupacionais**;
- Cumprimos a legislação e promovemos a **melhoria contínua** em todos os **processos**;
- Valorizamos a participação dos colaboradores, fortalecendo a **cultura de prevenção** nos temas de **segurança**, **saúde** e **sustentabilidade**.

Guiados por esses compromissos, buscamos não apenas cumprir as normas e certificações aplicáveis, mas **superá-las**, inspirando um modelo de gestão que promova **alto desempenho, impacto positivo na sociedade e cuidado com o planeta**.

3. MISSÃO, VISÃO E VALORES

O PROPÓSITO QUE NOS MOVE

🌍 MISSÃO

Oferecer **soluções anticorrosivas de alto desempenho** em engenharia de superfície.

O FUTURO QUE CONSTRUÍMOS HOJE

🚀 VISÃO

Ser **referência nacional em excelência, inovação e confiabilidade** no segmento de engenharia de superfícies.

O JEITO IDEAL DE SER E FAZER

VALORES

- **Ética e Transparência**: agir com integridade em todas as relações.
- **Pontualidade e Compromisso**: entregar resultados consistentes, seguros e dentro dos prazos.

- **Qualidade e Inovação**: buscar soluções criativas e tecnológicas com qualidade e que fortaleçam a competitividade.
- **Valorização das Pessoas**: promover diversidade, respeito, participação e desenvolvimento contínuo.
- **Responsabilidade Socioambiental**: atuar com consciência e compromisso com a sociedade e o meio ambiente.
- **Acidente Zero:** compromisso com a segurança com implementação de medidas preventivas

4. O QUE A IDEAL ESPERA DE VOCÊ

Ter uma conduta respeitosa e assertiva é fundamental para o nosso sucesso!!!

Uniforme e Equipamentos: Utilize, conserve e guarde adequadamente os uniformes, equipamentos de trabalho e de proteção individual (EPIs) fornecidos pela empresa.

Normas e Políticas: Cumpra todas as normas, procedimentos e políticas internas da **A IDEAL**.

Meio Ambiente: Respeite e contribua para a preservação do meio ambiente.

Zelo pelos Recursos: Cuide dos equipamentos individuais e coletivos, das instalações e demais recursos da empresa como se fossem seus.

Ambiente de Trabalho: Mantenha o local limpo e higienizado, eliminando fontes de sujeira e contribuindo para a conservação dos espaços.

Relacionamento Profissional: Construa relações baseadas na confiança, respeito e ética com colegas e superiores.

Higiene Pessoal: Cuide da sua aparência e higiene, utilizando sempre o uniforme limpo e em boas condições.

Uso de Recursos Corporativos: Não utilize informações, bens ou recursos da empresa para fins pessoais ou de terceiros, incluindo internet e e-mail corporativos sem autorização.

Imagem da Empresa: Zele pelo nome e reputação da empresa, dentro e fora do ambiente de trabalho.

Atualização Cadastral: Informe à Departamento de Gestão de Pessoas (RH/DP) qualquer alteração em seus dados pessoais, como estado civil, nome, endereço, telefone ou nascimento de filhos.

5. SEU DIA A DIA NA A IDEAL: NORMAS ESSENCIAIS

Para que nosso dia a dia seja produtivo e organizado, temos algumas regras importantes:

Horário de Trabalho e Controle de Jornada: Seu horário de trabalho será estabelecido de acordo com a necessidade do seu setor e deve ser cumprido rigorosamente.

Jornada Padrão: Nossa jornada padrão é de 44 horas semanais, e o trabalho diário é contínuo, respeitando os períodos de descanso estabelecidos.

Pontualidade: Você deve estar em seu posto de trabalho no horário previamente combinado. Atrasos só são tolerados em situações de força maior, e é sua responsabilidade comunicar e justificar diretamente à sua liderança. Não é permitido sair antes do término da jornada sem autorização prévia.

Solicitação de Ausência: Solicitações de ausências devem ser comunicadas e negociadas com antecedência junto a sua gestão, e se faz importante apresentar justificativas de maneira prévia ou posterior.

Registro de Ponto: É sua responsabilidade registrar seu ponto (cartão ou eletrônico) no início, intervalos (refeição/repouso) e término da jornada.

Erros, ausências e dificuldades no registro de marcações devem ser comunicados imediatamente ao seu gestor para imediato ajuste no sistema de controle de jornada (ponto). A não apresentação de justificativas em casos de ausência de registros podem gerar sanções disciplinares e registros em horários indevidos, não serão computados como tempo de trabalho.

Registrar o ponto de terceiros ou pedir que registrem o seu é FALTA GRAVE, e gera sanções disciplinares para os envolvidos e possibilidade de encerramento de contrato por "justa causa".

Intervalo: Seu intervalo para refeição/repouso é de, no mínimo, 1 (uma) hora e doze minutos.

Descanso Entre Jornadas (Interjornada): É obrigatório respeitar um intervalo mínimo de **11 horas consecutivas** entre o fim de uma jornada de trabalho e o início da próxima. Esse período é essencial para garantir sua recuperação física e mental. Caso a realização de **horas extras** comprometa esse intervalo, comunique imediatamente seu gestor para que sejam avaliadas alternativas ou ajustes na escala.

Banco de Horas: A compensação de horas será aplicada apenas em operações respaldadas por **Acordo Individual** ou **Convenção Coletiva**. Esse regime visa atender às necessidades tanto do colaborador quanto da empresa.

6. FALTAS, ATRASOS E ATESTADOS

A pontualidade e a presença são cruciais para o funcionamento de nossos setores.

Justificativa: Em caso de atraso, saída antecipada ou falta, é sua responsabilidade comunicar e justificar o ocorrido ao gestor imediato, seja verbalmente ou por escrito.

Lembre-se: você tem um compromisso com a empresa, e a iniciativa de prestar esclarecimentos deve partir de você — não espere ser questionado. Antecipe-se.

Margem de Tolerância Legal para Atrasos: Conforme o Art. 58, §1º da CLT, é permitida tolerância de até 5 minutos na entrada e na saída, limitada a 10 minutos diários. Essa tolerância não é computada como hora extra.

Descontos: Atrasos, saídas antecipadas e faltas não justificadas ou sem autorização prévia serão descontados do salário, incluindo o valor referente ao Descanso Semanal Remunerado (DSR).

Atestados Médicos: Devem ser entregues ao superior imediato em até **48 horas úteis após emissão**, para que seja direcionado a Departamento de Gestão de Pessoas para homologação junto ao eSocial.

Afastamentos superiores a 15 dias: O colaborador deve procurar o Departamento de Gestão de Pessoas para orientações sobre o processo de solicitação de perícia médica junto ao INSS, visando o recebimento do benefício previsto na legislação previdenciária.

Responsabilidade do colaborador: É de responsabilidade do colaborador acompanhar o processo junto ao INSS e manter a empresa informada sobre agendamentos, resultados e eventuais prorrogações.

Faltas não justificadas: A ausência de entrega do atestado ou o não cumprimento dos procedimentos acima poderá resultar em descontos salariais e registro de faltas injustificadas.

Consultas e Exames: Devem ser agendados, sempre que possível, **fora do horário de trabalho**. Caso isso não seja viável, a empresa poderá **abonar as horas**, desde que o colaborador apresente **atestado médico válido** que comprove e justifique o atendimento.

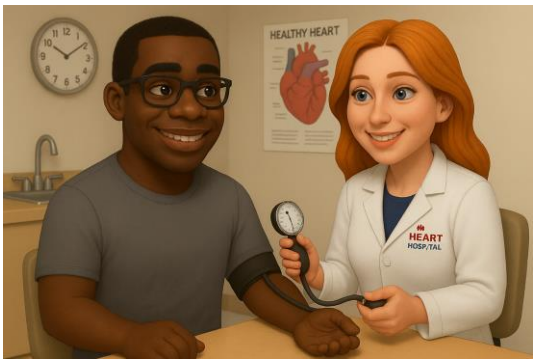

7. LICENÇAS

A empresa concede licenças de acordo com a legislação vigente.

Casamento: 3 dias (avisar ao gestor com mínimo de 15 dias de antecedência).

Falecimento: 2 dias para cônjuge, ascendente, descendente ou dependente declarado.

Licença Maternidade: 120 dias.

Licença Paternidade: 5 dias.

Alistamento no Exército: Até 02 (dois) dias (comprovado).

Doação de Sangue: 01 dia a cada 12 (doze) meses.

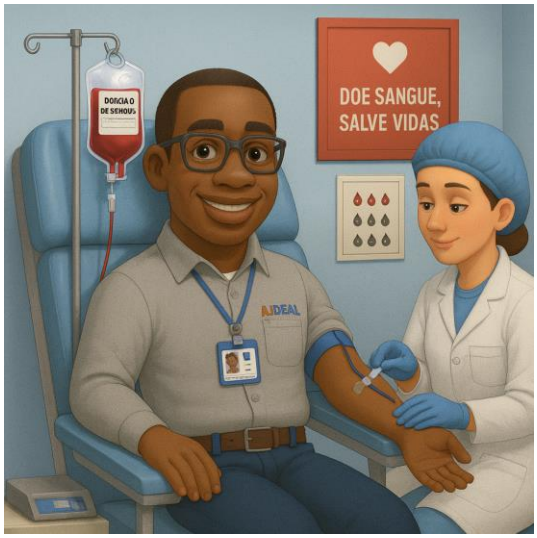

Comparecimento em Juízo: Período necessário (comprovado).

Consultas e Exames Preventivos de Câncer: Até 3 (três) dias, em cada 12 (doze) meses de trabalho (comprovado).

Acompanhamento de Filhos em Consultas Médicas: Até 2 dias por ano, sem prejuízo do salário, para acompanhar filhos de até 12 anos de idade em consultas médicas e exames complementares.

8. FÉRIAS

Todos têm direito a férias após 12 (doze) meses de trabalho.

Planejamento: O período será fixado pela empresa, em conjunto com o RH e seu gestor, conciliando suas preferências com as prioridades da área.

Preferência: Em caso de conflito de datas, a preferência será do colaborador com maior tempo de casa.

Não é permitido acumular dois períodos de férias vencidas. O pagamento das férias ocorre até dois dias úteis antes do início do seu descanso.

Desconto de Faltas Sobre Férias: De acordo com o Art. 130 da CLT, o período de férias pode ser reduzido conforme o número de faltas injustificadas registradas durante o período aquisitivo (12 meses de trabalho). A tabela abaixo apresenta os critérios legais:

Faltas	Proporção de férias
Até 5 faltas	30 dias corridos
6 a 14 faltas	24 dias corridos
15 a 23 faltas	18 dias corridos
24 a 32 faltas	12 dias corridos

9. BENEFÍCIOS

Na A Ideal, valorizamos seu bem-estar e de sua família. Conheça nossos benefícios.

Seguro de Vida: Seguro morte, assistência funeral para o colaborador e cobertura por invalidez parcial ou total por acidente

Cartão de Todos: Oferece aos colaboradores e seus dependentes acesso facilitado a serviços essenciais com preços reduzidos. Entre os principais descontos estão consultas médicas, exames, medicamentos em farmácias conveniadas, cursos educacionais, academias, hotéis, restaurantes e outros estabelecimentos parceiros.

Convênio Faculdade Uninter: 10% de desconto nas mensalidades de qualquer curso.

Além dos benefícios listados acima, a empresa poderá oferecer vantagens adicionais aos colaboradores. A disponibilidade e as condições desses benefícios podem variar conforme a Convenção Coletiva de Trabalho (CCT) vigente na região e os Contratos de Prestação de Serviços firmados com os clientes. Para mais informações, consulte o Departamento de Gestão de Pessoas.

10. USO DO UNIFORME

Seu uniforme é nossa identidade! Use-o corretamente, mantendo-o limpo e em ótimo estado de conservação.

Responsabilidade: Você é responsável pela higienização, reparos e conservação do seu uniforme.

Trocas: Uniformes administrativo: A cada 12 meses ou conforme condições se uso. Operacionais: Mediante condições de uso e desgaste.

Todas as trocas ocorrerão mediante a devolução das peças antigas.

Locais onde o uso do Uniforme é Vedado: Com o objetivo de resguardar a organização, fundamentados em critérios de segurança, imagem institucional e ética profissional, informamos que é proibido acessar os seguintes locais trajando uniformes da empresa: Bares, casas noturnas, manifestações, estabelecimentos concorrentes, locais que ofereçam riscos a integridade do uniforme ou a segurança do colaborador e ambientes que possam comprometer a imagem da empresa.

Vestimentas: Não é permitido o uso de jaquetas, coletes, casacos, moletons, bonés com logomarca de outras empresas dentro do ambiente, exceto marcas próprias do fabricante da vestimenta (Nike, Adidas e etc.).

11. ESTACIONAMENTO E REFEITÓRIO

Para sua segurança e conveniência, e para a organização do nosso espaço:

Estacionamento: É responsabilidade do colaborador manter bicicletas, motocicletas e veículos trancados para prevenir furtos. A empresa não se responsabiliza por danos, avarias, furtos ou roubos, dentro ou fora do estacionamento.

Refeitório: Lave as mãos antes das refeições e evite o desperdício de alimentos.

É obrigatório seguir as normas adotadas tanto no estacionamento quanto no refeitório do local de prestação de serviços, com o objetivo de evitar transtornos.

12. ARMÁRIOS

Uso: Os armários no vestiário são destinados ao armazenamento de bens pessoais. Já os armários localizados na área de trabalho ou operacional devem ser utilizados exclusivamente para guardar Equipamentos de Proteção Individual (EPI's)

Responsabilidade: É dever do colaborador zelar pela guarda da chave e do cadeado, comunicando imediatamente qualquer extravio ou dano.

A empresa não se responsabiliza por objetos ou pertences pessoais deixados ou esquecidos dentro ou fora dos armários.

Proibido: É proibido trocar cadeados ou armários, bem como fixar adesivos ou qualquer material, sem autorização prévia da empresa.

13. CONFIDENCIALIDADE E PROTEÇÃO DE DADOS (LGPD)

A ética e a transparência se estendem à forma como tratamos as informações.

Sigilo Total: Você se compromete a manter o mais absoluto sigilo sobre qualquer informação da empresa (técnicas, especificações, dados financeiros, projetos, clientes e etc.). Não revele, reproduza ou utilize essas informações para benefício próprio ou de terceiros.

Proteção de Dados Pessoais (LGPD): Nosso Contrato de Trabalho está alinhado à Lei Geral de Proteção de Dados.

14. SUAS RESPONSABILIDADES

- Não compartilhar credenciais, chaves de acesso ou senhas com terceiros não autorizados.
- Não permitir que terceiros acessem dados pessoais sob sua guarda.
- Utilizar dados pessoais apenas para as finalidades relacionadas às atividades da **A IDEAL**.
- Reportar imediatamente ao seu gestor qualquer situação que possa vulnerabilizar dados pessoais (acessos não autorizados, perdas, alterações).
- Conhecer e cumprir este código de conduta.
- Ser exemplo de comportamento ético, transparente e seguro.

- Apoiar os colegas positivamente no entendimento e na aplicação das normas.
- Reportar violações observadas de forma responsável e confidencial.
- Manter assiduidade e pontualidade nas jornadas de trabalho.

Em caso de Dúvidas, consulte seu gestor imediato que buscará as informações necessárias.

Direito de Imagem: Ao assinar o regulamento interno, o colaborador autoriza o uso de sua imagem para fins comerciais da empresa, internos e externos. A autorização pode ser revogada por meio de documento específico, mediante comunicação ao gestor e apresentação à empresa.

15. NOSSO COMPROMISSO COM A SEGURANÇA E A SAÚDE

Sua segurança e bem-estar são prioridades na A IDEAL.

Seguimos rigorosamente a Norma Regulamentadora 01 (NR 01) e demais Normas Regulamentadoras (NR's), que estabelecem as diretrizes para um ambiente de trabalho saudável e livre de riscos.

NR 01: É a base para o gerenciamento de riscos ocupacionais, garantindo que a empresa identifique e controle os perigos, e que você saiba como agir para se proteger.

16. O QUE FAZEMOS POR VOCÊ

Fornecemos Equipamentos de Proteção Individual (EPI's) adequados e garantimos que você saiba como usá-los corretamente.

Oferecemos treinamentos e orientações sobre segurança no trabalho e demais procedimentos de segurança.

Encaminhamos e acompanhamos o colaborador em avaliações médicas admissionais, periódicas, de retorno ao trabalho, mudança de função e demissionais, assegurando conformidade legal e cuidado com a saúde ocupacional.

CIPA: Contamos com uma **COMISSÃO INTERNA DE PREVENÇÃO DE ACIDENTES (CIPA)** ativa, dedicada à prevenção de acidentes e doenças ocupacionais, além do combate ao assédio em todas as suas formas.

17. SUA PARTICIPAÇÃO É VITAL

Use sempre os EPIs: Somente os fornecidos pela **A IDEAL** e para a finalidade correta. Você é responsável pela limpeza, guarda e conservação. Avise imediatamente se um EPI estiver danificado, extraviado ou impróprio para uso.

Colabore com a Segurança: Siga as disposições legais e regulamentares sobre segurança e saúde.

Interrompa a Atividade: Se você constatar um risco grave e iminente para sua vida ou saúde, interrompa suas atividades e comunique imediatamente seu superior e o departamento de segurança.

Reporte os Riscos: Comunique à CIPA e ao SESMT (Serviço Especializado em Engenharia de Segurança e em Medicina do Trabalho) qualquer situação de risco, acidente ou assédio.

Participe dos Treinamentos: Compareça a todos os treinamentos e palestras. Participe de campanhas de saúde e segurança.

Cuide do Meio Ambiente: Preserve os recursos naturais, evite desperdícios, faça o descarte correto do lixo e preserve a vida silvestre em nosso ambiente.

18. MEDIDAS DISCIPLINARES: ENTENDA O PROCESSO

Para manter um ambiente justo, seguro e produtivo, é essencial que todos sigam as regras. Quando isso não acontece, a **A IDEAL** precisa agir.

Nossa **Gestão de Medidas Disciplinares** garante um processo transparente e justo.

Por que existem as Medidas Disciplinares?

- Para **garantir a ordem** e a segurança no ambiente de trabalho.
- Para **corrigir comportamentos** inadequados.
- Para **proteger** você, seus colegas e a empresa.
- Para **manter a justiça** e a equidade para todos.

19. QUAIS SITUAÇÕES PODEM GERAR MEDIDAS DISCIPLINARES

Qualquer descumprimento das normas e regras da A IDEAL, incluindo as mencionadas neste manual, pode ser passível de punição.

Algumas infrações consideradas sérias incluem:

Uso do Celular: Área Operacional: É expressamente proibido o uso de celular para ligações, mensagens de texto ou de voz durante a jornada de trabalho. A medida visa preservar a segurança, a atenção às atividades e o cumprimento das normas internas.

Uso do Celular: Área Administrativa: O uso do celular pessoal é permitido exclusivamente para fins relacionados às atribuições do cargo, desde que não comprometa a produtividade, a concentração ou o ambiente profissional.

Violações de Normas de Segurança: Não usar EPI, operar equipamentos sem autorização, ou qualquer ação que coloque em risco a segurança própria ou de terceiros.

Conduta Inadequada: São proibidos atos de assédio (moral ou sexual), discriminação, agressões verbais ou físicas, insubordinação, desrespeito a colegas e supervisores, e qualquer comportamento que comprometa a imagem da empresa ou o andamento das atividades.

Infração às Normas Internas: Faltas e atrasos injustificados e recorrentes, uso indevido de recursos da empresa, descumprimento do Código de Conduta.

Infrações Legais: Roubo, fraude, atos de má-fé ou qualquer crime cometido no ambiente de trabalho.

20. CONHEÇA AS MEDIDAS DISCIPLINARES APLICADAS DE FORMA PROGRESSIVA, CONFORME A GRAVIDADE

Advertência Verbal: Trata-se de uma conversa direta e respeitosa, com tom de alerta amigável, voltada para infrações leves ou pontuais. O objetivo é conscientizar sobre o erro e orientar sua correção, promovendo aprendizado e melhoria contínua.

Advertência por Escrito: Aplicada em casos de reincidência ou infrações de gravidade moderada, é um registro oficial da ocorrência e das orientações fornecidas. Esse documento confirma que a empresa comunicou o colaborador sobre o comportamento inadequado e está oferecendo a oportunidade de corrigir a conduta.

Suspensão: Aplicada em casos de reincidência, infrações graves ou após advertências anteriores. Consiste em um período de afastamento do trabalho, destinado à reflexão e correção da conduta.

Demissão sem Justa Causa: Desligamento do colaborador conforme a legislação.

Demissão por Justa Causa: A penalidade máxima, aplicada em casos de infrações gravíssimas (como roubo, violência, assédio, fraudes, atos de má-fé que prejudiquem a empresa e etc.), com base no Art. 482 da CLT.

21. COMO FUNCIONA O PROCESSO DISCIPLINAR

Investigação de Incidentes: Toda denúncia ou ocorrência é investigada cuidadosamente para apurar os fatos e responsabilidades. Coletamos evidências e ouvimos as partes envolvidas.

Notificação e Conversa: O colaborador será informado formalmente sobre a infração e terá a oportunidade de apresentar sua versão dos fatos antes de qualquer decisão. A voz de todos é muito importante para nós.

Aplicação da Medida: A medida disciplinar será definida com base na gravidade do impacto na empresa, na frequência da infração, na sua intenção (se foi proposital ou um erro não intencional) e no histórico do colaborador.

Registro: Todo o processo é devidamente registrado, garantindo transparência.

Garantimos a condução dos processos com:

22. SEUS DIREITOS E NOSSOS COMPROMISSOS

Na **A IDEAL**, valorizamos nossos colaboradores e temos compromissos claros com você:

SEUS DIREITOS

Receber uma **oportunidade de defesa** e apresentar sua versão dos fatos antes de qualquer medida disciplinar.

Ser tratado(a) com **justiça e respeito** em todas as interações e processos.

Receber a **descrição detalhada** dos motivos que levaram a qualquer medida disciplinar.

Formular **sugestões ou reclamações** sobre qualquer assunto pertinente ao seu trabalho.

Interromper atividades em caso de **risco grave e iminente** à sua vida ou saúde, comunicando imediatamente seu superior.

NOSSO COMPROMISSO

Assegurar um **ambiente de trabalho adequado, seguro e saudável**, com todas as ferramentas e treinamentos necessários.

Garantir a **transparência e a igualdade** em todas as ações disciplinares.

Pagar a **remuneração** dos colaboradores até o 5º dia útil do mês subsequente.

Cumprir a Legislações Trabalhista e Normas Regulamentadoras.

Promover a **prevenção de acidentes e assédio**, com canais de denúncia e comitês de apuração.

Revisar e atualizar periodicamente este Manual e nossas políticas, **informando aos colaboradores sobre as mudanças.**

23. SOBRE PEDIDOS DE DESLIGAMENTO

Na **A IDEAL**, respeitamos sua vontade, sua trajetória e desejamos sucesso em sua nova caminhada!

Desligamento no Período de Experiência: O colaborador pode solicitar o desligamento a qualquer momento, sem obrigatoriedade de aviso prévio.
É necessário apresentar uma carta de próprio punho formalizando o pedido.

Após o contrato de experiência: O pedido de desligamento deve ser feito por escrito, com aviso prévio de 30 dias, conforme previsto na Consolidação das Leis do Trabalho (CLT).
A empresa poderá optar pelo cumprimento ou dispensa do aviso, conforme sua necessidade operacional.

Em ambos os casos, necessário apresentar uma **carta de próprio punho** formalizando o pedido, devolver materiais e equipamentos da empresa, e cumprir os procedimentos de saída estabelecidos.

MODELO DE CARTA 1 – Durante o Período de Experiência

À A IDEAL

Eu, [Seu nome completo], [CPF], venho por meio desta solicitar meu desligamento voluntário do cargo de [Seu cargo], exercido nesta empresa desde [data de admissão].

Agradeço a oportunidade e me coloco à disposição para os procedimentos de saída.

[Cidade-Estado], [Dia], de [Mês] de [Ano].
Assinatura do Colaborador

MODELO DE CARTA 2 – Após o Período de Experiência

À A IDEAL

Eu, [Seu nome completo], [CPF], venho por meio desta solicitar meu desligamento voluntário do cargo de [Seu cargo], exercido nesta empresa desde [data de admissão].

Estou ciente da obrigatoriedade de cumprimento do aviso prévio de 30 dias, conforme previsto na CLT. Caso não seja cumprido, autorizo o desconto correspondente das faltas em minha rescisão contratual.

Agradeço a oportunidade e me coloco à disposição para os procedimentos de saída.

[Cidade-Estado], [Dia], de [Mês] de [Ano].
Assinatura do Colaborador

24. CANAIS DE COMUNICAÇÃO: ESTAMOS AQUI PARA VOCÊ!

Sua voz é importante. Se tiver dúvidas, sugestões ou precisar reportar algo, utilize nossos canais:

- **Seu Gestor Imediato:** Para questões do dia a dia, dúvidas sobre suas atividades, atrasos ou faltas.

- **Gestão de Pessoas** Para questões sobre sua vida funcional, benefícios, atestados, treinamentos e para buscar suporte individual.

- **Canal Comunique-se:** Para denúncias de assédio, irregularidades ou situações que exigem sigilo. Acesse anonimamente pelo nosso site: www.aideal.com.br

25. DISPOSIÇÕES FINAIS

Este **CÓDIGO DE CONDUTA** é parte integrante da cultura organizacional da A IDEAL Engenharia de Superfícies.

O compromisso com seus princípios garante a construção de um ambiente de trabalho saudável, seguro e produtivo, além de fortalecer a imagem da empresa perante clientes, parceiros e a sociedade.

Cumprir este Código é **Pintar o Futuro com Ética e Confiança!**

ACESSE TAMBÉM ESSE CONTEÚDO ATRAVÉS DO QR-CODE

SESSÃO DESTACÁVEL.

Este documento compõe o material do Programa de Integração de Novos Colaboradores e deve, igualmente, ser entregue aos colaboradores já integrados que ainda não o tenham recebido.
O protocolo de recebimento, localizado na última página, deverá ser devidamente assinado pelo colaborador, constituindo declaração formal de que recebeu e compreendeu as orientações de conduta aqui estabelecidas.
Após a assinatura, o documento deverá ser recolhido pelo setor de Recursos Humanos e arquivado na pasta funcional do colaborador, para fins de registro e conformidade.

PROTOCOLO DE ENTREGA | REGULAMENTO INTERNO

Empresa *A IDEAL Engenharia de Superfície CNPJ Nº 02.618.143/0001-97*

Declaro para os devidos fins de direito ter recebido o Manual do Colaborador / Código de Conduta (que integra o Regulamento Interno de Trabalho) e estar de acordo com o disposto no mesmo, pelo que, comprometo-me a bem e fielmente cumpri-lo, sabendo inclusive que o descumprimento de suas normas constitui falta grave.

_____, _____, _____ de _____ de 20_____.

NOME COMPLETO			
MATRÍCULA		**CPF**	
ASSINATURA			