Organizační řád
Útvaru náměstka pro vědu a výzkum

Obsah

1. Účel **2**

2. Oblast platnosti **2**

3. Pojmy a zkratky **2**

3.1. POJMY 2
3.2. ZKRATKY 2

4. Organizační řád Útvaru náměstka po vědu a výzkum **3**

4.1 ORGANIZAČNÍ STRUKTURA ÚVV 4
4.2 ZÁKLADNÍ DOKUMENTY ŘÍZENÍ 4
4.3 VNITŘNÍ KOMUNIKACE ÚTVARU 5
4.4 ŘÍZENÍ ÚVV 5
4.4.1 Strategické řízení ÚVV 5
4.4.2 Operativní řízení ÚVV 5
4.5 ŘÍDICÍ STRUKTURA ÚVV 5
4.5.1 Náměstek pro VaV 5
4.5.2 Vedoucí OVV 6
4.5.3 Vedoucí OKS 6
4.5.4 Vedoucí LKVM 6
4.5.5 Knihovník 6
4.5.6 Referent 6
4.5.7 Zaměstnanec pro klinická hodnocení – všeobecná sestra 6
4.5.8 Představitel vedení útvaru pro kvalitu 7

5. Odpovědnosti a pravomoci **7**

6. Související dokumenty **7**

4 Přehled změn **7**

8. Přílohy **7**

Dokument je duševním majetkem FN Brno. Jeho rozmnožování a šíření informací v něm obsažených mimo FN Brno je zakázáno.

1. Účel

Organizační řád Útvaru náměstka pro vědu a výzkum (ÚVV) stanovuje vnitřní organizační uspořádání, zásady řízení útvaru a jeho začlenění do struktury FN Brno. Jsou zde zapracovány ustanovení organizačního řádu FN Brno.
Definuje pravomoci a odpovědnosti jednotlivých zaměstnanců útvaru, znalost a dodržování organizačního řádu je základní povinností všech zaměstnanců útvaru.

2. Oblast platnosti

Tento dokument je závazný pro všechny zaměstnance útvaru.

3. Pojmy a zkratky

3.1. Pojmy

Organizační řád je základní závazná organizační norma, která stanovuje zásady organizace řízení a je součástí celé soustavy organizačních norem FN Brno.

3.2. Zkratky

CTT	Centrum pro transfer technologií
ČR	Česká republika
DN	Dětská nemocnice
EU	Evropská unie
FaMa+	technicko-provozní informační systém
FN Brno	Fakultní nemocnice Brno
GDPR	General Data Protection Regulation (obecné nařízení o ochraně osobních údajů)
IG	interní granty
IS VaVaI	Informační systém Výzkumu, experimentálního vývoje a inovací
JOP VŠ	jiný odborný pracovník vysokoškolák
KH	klinické hodnocení
LKVM	Lékařská knihovna a výuka mediků
LN	Lotus Notes
MF	Ministerstvo financí
MZ ČR	Ministerstvo zdravotnictví České republiky
MMVS	mezinárodní meziknihovní výpůjční služba
MP	metodický pokyn
MVS	meziknihovní výpůjční služba
MU	Masarykova univerzita
NBP	pracoviště Nemocnice Bohunice a Porodnice
NP	nadzemní podlaží
NIG	Nelékařský interní grant
NLZP	nelékařský zdravotnický pracovník
OKS	Oddělení klinických studií
OVV	Oddělení vědy a výzkumu
PIG	Přístrojový interní grant
RIV	Rejstřík informací o výsledcích
RVO	rozvoj výzkumné organizace
Sb.	sbírka zákonů
SŘK	systém řízení kvality
SUp	Start-up grant
THP	technicko-hospodářský pracovník
ÚVV	Útvar náměstka pro vědu a výzkum
UZS	Ubytovna zdravotních sester – Netroufalky
VaVaI	věda, výzkum a inovace
VIS	vnitřní informační systém
VaV	věda a výzkum
WISPI-SSL	webový informační systém elektronické evidence dokumentů

Dokument je duševním majetkem FN Brno. Jeho rozmnožování a šíření informací v něm obsažených mimo FN Brno je zakázáno.

4. Organizační řád Útvaru náměstka po vědu a výzkum

Útvar náměstka pro vědu a výzkum je nezdravotnickým útvarem FN Brno, který zajišťuje optimalizaci, propojení výzkumu nemocnice a MU, zvyšování výzkumného potenciálu FN Brno, účast na dalších významných projektech regionálních, vnitrostátních i mezinárodních, podíl FN Brno na významných zdrojích pro financování klinicky aplikovatelného výzkumu a implementaci strategických cílů FN Brno v oblasti VaV. Organizuje a administruje interní i externí grantovou a výzkumnou činnost, monitoruje její průběh a hodnotí kvalitu a přínos pro FN Brno. Současně zajišťuje administrativní podporu klinických hodnocení ve FN Brno a zajišťuje služby lékařské knihovny.
Útvar je řízen náměstkem pro vědu a výzkum (dále náměstek pro VaV), kterého jmenuje (na základě výběrového řízení) a odvolává ředitel FN Brno.

Útvar náměstka pro vědu výzkum zajišťuje níže uvedené činnosti:

- Organizace a kontrola

Zajišťování provozu útvaru, koordinace jednotlivých činností, zajištění veškeré korespondence a administrativních prací útvaru, organizace provozních porad, pracovních jednání a kontrol termínů a úkolů (LKVM si zajišťuje poštu + ostatní administrativu samostatně).

- Informační a výzkumný servis
  - Správa databáze útvaru na intranetových stránkách a internetových stránkách nemocnice.
  - Prostřednictvím internetové a intranetové sítě upozorňuje na vyhlášení veřejných soutěží a výzev, zveřejňuje aktuality v oblasti VaVaI, informace o schvalovacím procesu a výsledcích veřejných soutěží, k jednotlivým termínům připravuje časový a organizační plán zpracování přihlášek v rámci FN Brno.
  - Zajišťuje evidenci výzkumných projektů a KH, na kterých se podílí FN Brno.
  - Zajišťuje formální záležitosti ze strany FN Brno (např. podpis statutárního zástupce nemocnice nebo pověřeného zaměstnance, ověření dokumentů apod.) k jednotlivým grantům a výzkumným projektům, přihláškám, smlouvám, průběžným a závěrečným zprávám aj.
  - Zajišťuje předání výsledků prostřednictvím poskytovatele účelové nebo institucionální podpory do systému IS VaVaI (RIV) v souladu s Metodickým pokynem MP/FN Brno/1784 Hlášení výsledků vědecko-výzkumné činnosti.
  - Při zpracování přihlášky vynálezu či užitného vzoru spolupracuje s CTT MU viz směrnice S/FN Brno/1603 – Nakládání s výsledky vědecko-výzkumné činnosti ve FN Brno.
  - Informuje o interní grantové činnosti.

- Podpora VaV ve FN Brno - Interní granty (IG)

Ve FN Brno jsou řešeny interní granty v členění:
a) **Nelékařský interní grant (NIG)** pro nelékařský personál (NLZP a THP) s maximální dobou řešení tří let
b) **Přístrojový interní grant (PIG)** pro jednorázové zakoupení přístrojů pro výzkumné aktivity.
c) **Start-up granty (SUp)** k podpoře pilotních projektů nových výzkumných programů útvarů FN Brno v daném kalendářním roce.
Pokud není stanoveno jinak, jsou tyto projekty hrazeny z finančních prostředků Institucionální podpory MZ ČR na rozvoj výzkumné organizace („RVO“) daného roku.

- Podpora národních a mezinárodních projektů

Zajišťování administrativní podpory u kooperačních projektů.

- Zajištění služeb LKVM

Lékařská knihovna a výuka mediků (Lékařská knihovna FN Brno) se specializuje na knihovnické a informační služby pro oblast lékařství a zdravotnictví ve smyslu zákona č. 257/2001 Sb., o knihovnách a podmínkách provozování veřejných knihovnických a informačních služeb (knihovní

Dokument je duševním majetkem FN Brno. Jeho rozmnožování a šíření informací v něm obsažených mimo FN Brno je zakázáno.

zákon), v platném znění. Ve smyslu příslušných ustanovení knihovního zákona je knihovna zapsána do evidence knihoven na Ministerstvu kultury ČR. Pravidla pro práci knihovny stanovuje Knihovní řád FN Brno, podle kterého poskytuje veřejné knihovnické a informační služby na základě požadavků a potřeb svých uživatelů. Jedná se o výpůjční služby absenční i prezenční, meziknihovní výpůjční a služby informační a kopírovací.

- Administrativní podpora klinických hodnocení ve FN Brno

- Zabývá se managementem, realizací a konzultační činností pro klinická hodnocení a na vyžádání poskytuje služby pro útvary FN Brno.
- Aktivní participace na provádění KH na jednotlivých klinikách/odděleních.
- Podílí se na přípravě finanční části smluv se zadavateli KH. Provádí kontrolu plateb, připravuje podklady pro fakturace a přeúčtování nákladů KH.
- Podílí se na realizaci a organizaci školení Správné klinické praxe.

Základní informace o ÚVV jsou uvedeny v Příloze č. 2.

4.1 Organizační struktura ÚVV

Graficky je organizační struktura útvaru znázorněna v Příloze č. 1.

4.2 Základní dokumenty řízení

Při řízení útvaru jsou respektovány a používány následující dokumenty:

- Statut FN Brno
- Organizační řád FN Brno
- Provozní řád FN Brno
- Pracovní řád FN Brno
- Spisový řád FN Brno
- Strategie řízení ve FN Brno
- Hygienicko-epidemiologický řád FN Brno
- Ochrana osobních údajů ve FN Brno
- Tvorba a řízení dokumentů systému řízení kvality ve FN Brno
- Organizační řád ÚVV
- Provozní řád ÚVV

Seznamování zaměstnanců s interní řídící dokumentací útvaru nebo s dokumentací s celonemocniční platností (ze které vyplývají povinnosti pro útvar), zajišťuje představitel vedení útvaru pro kvalitu. Seznámení s obsahem dokumentů je pomocí databáze ŘDF nebo na poradách útvaru (záznamem je zápis z porady), formou dtb. Úkoly v LN, či pomocí formuláře „Seznámení s dokumentem SŘK viz příloha č. 3 tohoto dokumentu.

4.3 Vnitřní komunikace útvaru

Úkoly zaměstnancům útvaru zadává náměstek pro VaV a vedoucí jednotlivých oddělení ústně nebo písemně prostřednictvím VIS. Informace o splnění jsou předávány zpětně způsobem, který je předem stanoven.
Zaměstnanci útvaru využívají k plnění pracovních úkolů a komunikaci informační systémy FN Brno v souladu se směrnicí S/FN Brno/0292 - Používání software ve FN Brno. Základní používané vnitřní informační systémy FN Brno: Microstoft Outlook, Lotus Notes, SharePoint, Docházka, Kredit 7, Navision Attain, WISPI-SSL, FaMa+, aj.
mProvozní porada útvaru
Porady se konají dle potřeby. Poradu svolává a řídí náměstek pro VaV, případně jiný pověřený zaměstnanec. Účastníky porady jsou zaměstnanci útvaru, popř. další přizvané osoby. Náměstek pro VaV informuje zaměstnance o závěrech z porad vedení nemocnice, příslušných řídicích a

Dokument je duševním majetkem FN Brno. Jeho rozmnožování a šíření informací v něm obsažených mimo FN Brno je zakázáno.

pracovních skupin a řeší aktuální operativní úkoly ve své oblasti řízení. Součástí porady je též problematika řízení kvality. Z porady je pořízen zápis a rozeslán prostřednictvím VIS. Na odděleních útvaru se také dle potřeby konají schůzky, jejichž cílem je řešení konkrétních pracovních úkolů. Z pracovních schůzek není pořizován zápis prostřednictvím VIS.

4.4 Řízení ÚVV

4.4.1 Strategické řízení ÚVV

Strategické řízení vychází z Politiky kvality FN Brno a cílů vedoucím k jejímu dosažení, podporuje dlouhodobé strategické záměry vedení FN Brno.

4.4.2 Operativní řízení ÚVV

Operativní řízení útvaru vychází z okamžitých potřeb realizace zadaných úkolů z jednání a porad vedení FN Brno a náměstka pro VaV. O výsledcích plnění úkolů a případných požadavcích na zdroje pro jejich splnění podávají odpovědní zaměstnanci útvaru zprávy v určeném termínu podle způsobu zadání úkolu; zejména elektronicky.

4.5 Řídicí struktura ÚVV

Základní výčet činností, za které je zaměstnanec odpovědný, včetně jeho pravomocí, je stanoven v jeho pracovní náplni.

Pracovní místa vedoucích zaměstnanců jsou vytvářena, obsazována a rušena v souladu s kapitolou 4.8, Organizačního řádu FN Brno.

4.5.1 Náměstek pro VaV

Je členem vedení FN Brno a je přímo podřízen řediteli.
Odpovídá za realizaci politiky FN Brno na úseku vědy a výzkumu. Zajišťuje optimalizaci, propojení výzkumu FN Brno s MU v rámci plánované integrace, zvyšování výzkumného potenciálu FN Brno, schvaluje účast na projektech regionálních, vnitrostátních i mezinárodních a klinických hodnoceních.
Přímo řídí vedoucího zaměstnance Oddělení vědy a výzkumu (OVV), Oddělení klinických studií (OKS) a Lékařské knihovny a výuky mediků (LKVM). Struktura ÚVV je popsána v Organizačním řádu útvaru.
Náměstka v době nepřítomnosti zastupuje pověřený zaměstnanec útvaru, na něhož deleguje potřebné pravomoci a stanoví odpovědnosti.
Dokumenty, které je náměstek pro VaV oprávněn podepisovat v zastoupení ředitele FN Brno, jsou uvedeny v Příloze č. 23 S/FN Brno/0001 „Organizační řád FN Brno.
Poradním orgánem náměstka pro vědu a výzkum ve strategických otázkách směřování vědy a výzkumu ve FN Brno je Poradní komise náměstka pro VaV.

4.5.2 Vedoucí OVV

Je přímo podřízený náměstkovi pro VaV, odpovídá za činnost oddělení a organizačně řídí jeho zaměstnance jak po stránce odborné, tak personální, plánuje jim úkoly a zároveň je kontroluje. Rozpracovává úkoly náměstka útvaru. V případě nepřítomnosti pověří vedením jiného zaměstnance oddělení. V rámci své pracovní náplně vykonává i činnosti organizačního a administrativního charakteru za útvar (dříve pozice asistentky náměstka pro VaV).
Odpovídá za vzdělávání a účast na seminářích zaměstnanců OVV.
Pracovní místo je obsazováno v souladu s Organizačním řádem FN Brno (S/FN Brno/0001) v souladu s kapitolou 4.

Dokument je duševním majetkem FN Brno. Jeho rozmnožování a šíření informací v něm obsažených mimo FN Brno je zakázáno.

4.5.3 Vedoucí OKS

Je přímo podřízený náměstkovi pro VaV, odpovídá za činnost oddělení a organizačně řídí jeho zaměstnance jak po stránce odborné, tak personální, plánuje jim úkoly a zároveň je kontroluje. V případě nepřítomnosti pověří vedením jiného zaměstnance oddělení.
Odpovídá za vzdělávání a účast na seminářích zaměstnanců OKS.
Pracovní místo je obsazováno v souladu s Organizačním řádem FN Brno (S/FN Brno/0001) v souladu s kapitolou 4.7.1.

4.5.4 Vedoucí LKVM

Je přímo podřízený náměstkovi pro VaV, odpovídá za chod Lékařské knihovny FN Brno a organizačně řídí její zaměstnance jak po stránce odborné, tak personální, plánuje jim úkoly a zároveň je kontroluje. V případě nepřítomnosti pověří vedením jiného zaměstnance Lékařské knihovny.
Odpovídá za pravidelné vzdělávání a účast na seminářích zaměstnanců LKVM.
Pracovní místo je obsazováno v souladu s Organizačním řádem FN Brno (S/FN Brno/0001) v souladu s kapitolou 4.7.1.

4.5.5 Knihovník

Knihovník je přímo řízený vedoucím LKVM, vykonává knihovnické, bibliografické, referenční a informační služby v Lékařské knihovně FN Brno, poskytuje výpůjčky odborných publikací a informačních materiálů z fondu knihovny a fondů jiných knihoven (MVS a MMVS, cirkulace), zajišťuje odborné články z volně přístupných internetových zdrojů, zhotovuje fotokopie článků z odborných časopisů. Provádí akvizici a zpracování knihovního fondu, jeho organizaci, aktualizaci a revize. Zpracovává rešerše a bibliografie s využitím specializovaných databází a eviduje publikační činnost zaměstnanců FN Brno.

4.5.6 Referent

Referent je přímo podřízený vedoucímu oddělení, kde pracuje a odpovídá za plnění pracovních úkolů, vyplývajících z popisu pracovní činnosti či zadaných vedoucím zaměstnancem.
Odpovídá za činnost danou strukturou útvaru.

4.5.7 Zaměstnanec pro klinická hodnocení *– studijní koordinátor*

Zaměstnancem pro KH je buď NLZP (všeobecná sestra), který provádí bez odborného dohledu komplexní, samostatnou specializovanou činnost při poskytování diferencované ošetřovatelské péče klientům léčených v rámci některého z klinických hodnocení probíhajících ve FN Brno *nebo JOP VŠ, který provádí koordinační činnost v rámci KH dle zásad Správné klinické praxe a v souladu s náplní práce.* Při poskytování manažerských služeb klinikám/oddělením v rámci klinického hodnocení je přímo řízen vedoucím OKS.
Obecné zásady pro zastupování zaměstnanců, předávání a přejímání funkcí a delegování pravomocí stanovuje Organizační řád FN Brno.

4.5.8 Představitel vedení útvaru pro kvalitu

Představitel vedení útvaru pro kvalitu je jmenován náměstkem pro VaV a je členem vedení útvaru. Koordinuje činnosti spojené s tvorbou, udržováním a zlepšováním SŘK útvaru.
Vypracovává a podílí se na tvorbě dokumentace systému kvality útvaru. V případě potřeby organizuje interní školení zaměstnanců útvaru o problematice ISŘ. Spolupracuje s představitelem vedení FN Brno pro kvalitu. K výkonu těchto činností má náměstkem pro VaV vymezenou pravomoc. Výčet odpovědností, včetně jeho pravomocí je stanoven v pověření představitele vedení útvaru pro kvalitu.

Dokument je duševním majetkem FN Brno. Jeho rozmnožování a šíření informací v něm obsažených mimo FN Brno je zakázáno.

5. Odpovědnosti a pravomoci

Odpovědnosti za činnosti popisované touto směrnicí jsou popsány v článku 4 tohoto dokumentu.

6. Související dokumenty

V platném znění:

- S/FN Brno/0001 Organizační řád FN Brno
- S/FN Brno/0002 Provozní řád FN Brno
- S/FN Brno/0011 Knihovní řád FN Brno
- S/FN Brno/0024 Pracovní řád FN Brno
- S/FN Brno/0030 Spisový řád FN Brno
- S/UVV/0966 Provozní řád ÚVV
- S/FN Brno/0968 Řízení výzkumných projektů ve FN Brno
- S/FN Brno/1886 Strategie řízení ve FN Brno
- Statut FN Brno
- Zákon č. 257/2001 Sb., o knihovnách a podmínkách provozování veřejných knihovnických a informačních služeb (knihovní zákon)

4 Přehled změn

		Provedl	
		Jméno	Datum
1.	Aktualizace kapitol: 4., 4,3., 6. A příloha 2 - červeně označeno.	M. Třináctá	akt. vydání
2.	Aktualizace kapitol: 3.2, 4, 4.3, 4.4.1, 6 a příloha 2	M. Třináctá	akt. vydání
3.	Doplnění kapitol 4.5.2, 4.5.3 a 4.5.4	M. Třináctá	akt. vydání
4.	Změna názvu útvaru z ÚVVŠ na ÚVV a OVVŠ na OVV, funkce náměstka, přesun oddělení OVV a OKS na jiná pracoviště FN Brno, všechny změny vyznačeny červeně.	M. Třináctá	2. 2. 2023
5.	Aktualizace kapitol 3.2, 4.2, 4.3, 4.4.1, 4.5.7, 6. a příl. č. 3	M. Třináctá	1. 2. 2024

8. Přílohy

Příloha 1: Organizační diagram ÚVV

Příloha 2: Základní informace o ÚVV

Příloha 3: Seznámení s dokumentem systému řízení kvality.

Příloha1: Organizační diagram ÚVV

Dokument je duševním majetkem FN Brno. Jeho rozmnožování a šíření informací v něm obsažených mimo FN Brno je zakázáno.

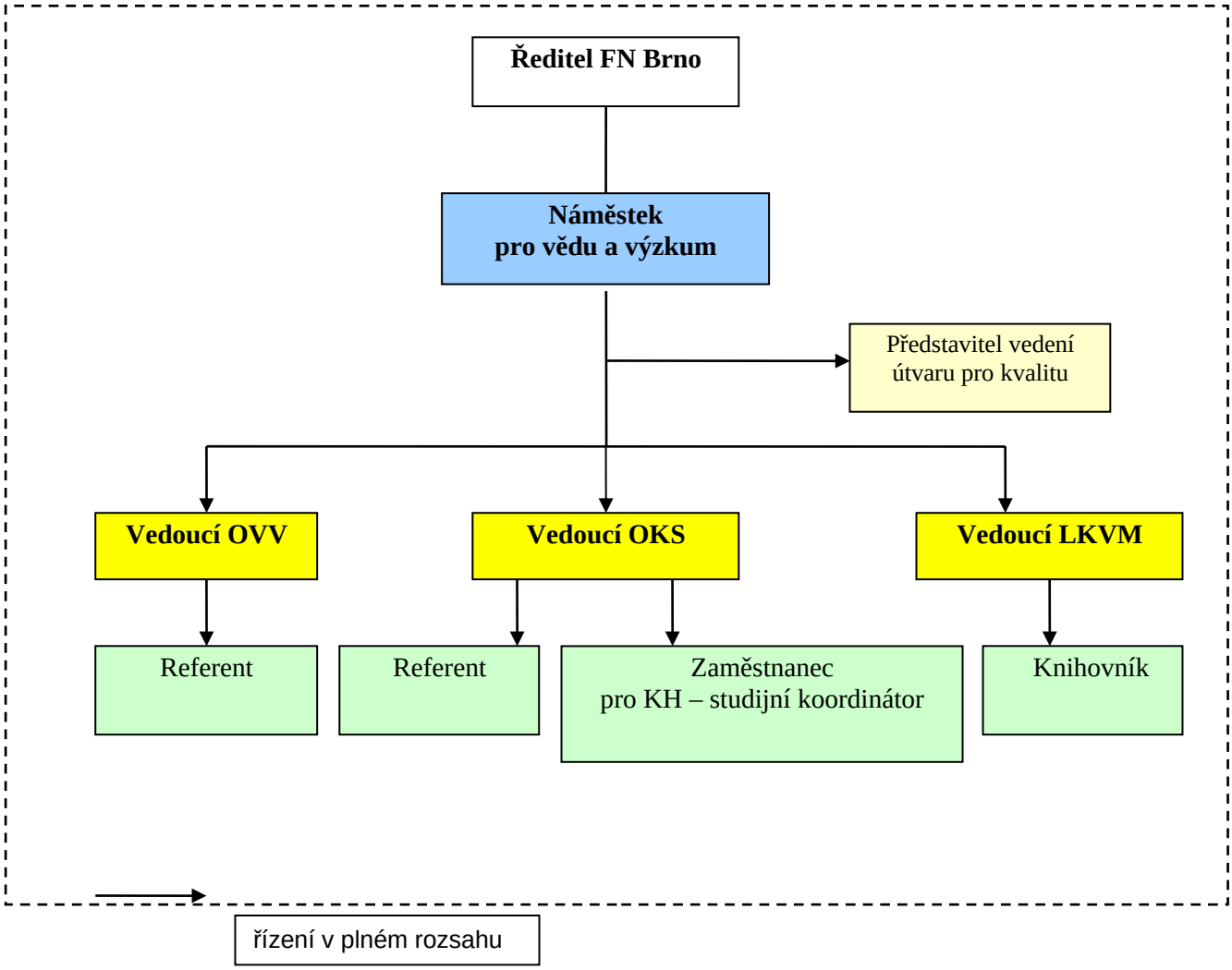

Příloha 2: Základní informace o ÚVV

Název útvaru:	Útvar náměstka pro vědu a výzkum
Umístění:	NBP - Bohunice, pavilon N, 1.NP - OKS UZS - Netroufalky, budova J1, 5.NP - OVV
Předmět činnosti:	Optimalizace, koordinace a zvýšení výzkumného potenciálu FN Brno.
Provozní doba:	V pracovních dnech 7.00 – 15.30 hod.

Zvlášť jsou uvedeny informace o LKVM (jiné umístění a jiný režim)

Název úseku:	Lékařská knihovna a výuka mediků
Umístění:	NBP - Bohunice: Pavilon O, 2.NP DN: Pavilon K NBP - Porodnice: Budova C1, 3. NP
Předmět činnosti:	Zajišťuje knihovnické a informační služby pro oblast lékařství a zdravotnictví ve FN Brno.
Provozní doba:	NBP - Bohunice: Pondělí a středa: 9,00 - 17,00 hod. Úterý, čtvrtek, pátek: 9,00 - 15,00 hod. DN: Pondělí, úterý, středa a pátek: 12,00 -15,00 hod. Čtvrtek: zavřeno NBP - Porodnice: Úterý: 13,00 -15,00 hod.

Dokument je duševním majetkem FN Brno. Jeho rozmnožování a šíření informací v něm obsažených mimo FN Brno je zakázáno.

Příloha 3 : Seznámení s dokumentem systému řízení kvality.

Název útvaru:	
Nákladové středisko:	
Dokument předkládá:	

Níže podepsaní zaměstnanci útvaru stvrzují svým podpisem, že byli seznámeni s obsahem dokumentu

Organizační řád
Útvaru náměstka pro vědu a výzkum

a obsah v plném rozsahu pochopili a budou se jím ve své práci řídit.

Dokument je duševním majetkem FN Brno. Jeho rozmnožování a šíření informací v něm obsažených mimo FN Brno je zakázáno.