-- 以下为AI生成的图文笔记的内容 --

一、*磨底00:40*

1. 什么是磨底 00:48

- **定义**：磨底是指市场在底部区域通过反复震荡（"猫一天狗一天"）进行多空双杀的过程
- **核心特征**：
  - 通过涨跌交替（如3900点附近绞肉机行情）迫使投资者交出筹码
  - 持续时间与投资者坚定程度成正比："越坚定不卖，磨底时间越长"
  - 典型案例：2024年4月7日后的市场走势让新入市投资者难以承受

2. 磨底中的赢家与输家 01:25

- **赢家判定**：
  - 底部区域入场接筹者将成为未来赢家
  - 极端情况例外：若发生世界大战等黑天鹅事件导致再跌400点，则3400点又形成新套牢层
- **输家特征**：
  - 历史套牢盘形成"一层一层"压力
  - 典型案例：2020年3000点入场者遭遇俄乌战争被锁3年
- **市场机制**：
  - 通过"抬高市场成本"实现充分换手
  - 3800-4200点区间反复震荡（10%幅度）是典型磨底区间

3. 牛市与回调的标准 01:50

- **临界标准**：
  - 牛市回调20%为警戒线
  - 回调21%后反弹失败将引发"屁滚尿流式"下跌
- **技术原理**：
  - 跌幅过大导致上方套牢盘过重（"班太多了"）
  - 市场信心崩溃后难以修复（"大家就都不信了"）
- **历史参照**：
  - 当前市场在3800-4200点区间磨底
  - 需警惕"个股快30%"的急跌风险

4. 历史上的磨底与调整 02:25

- **周期特征**：
  - 反复震荡直至"大家都不信了"才会结束
  - 2023-2024年调整具有典型性（多数投资者表示"没有经历过"）
- **账户表现**：
  - 3月1日小幅浮亏 vs 当前深度亏损的对比
  - 典型案例：通信板块投资者承受20%亏损
- **心理考验**：
  - "第一次我不走，我要看牌看到最后"是常见错误心态
  - 需警惕"犹了，不果断"导致的亏损扩大

5. 实战中的技能应用 03:40

- **核心原则**：
  - 认识到"这是必须经历的"市场阶段
  - 通过实际亏损（如20%-35%）积累经验
- **操作建议**：
  - 破位时及时止损（对比3月1日与当前亏损幅度）
  - 避免"大傻子战法"（即盲目坚守不调整）
- **学习重点**：

    - 掌握市场调整的"时长、幅度、特征"三要素
    - 将直播知识转化为实战能力

二、复盘04:00

1. 上一轮调整情况复盘 04:05

- **人性弱点**：市场本质是人性博弈，多数投资者存在"下次一定"心理，但实际很难执行
- **学费规律**：没经历过腰斩就不算真正交过学费，这是市场必修课（回撤15%-20%案例）
- **心态建设**：4月份创新高案例证明，需经历完整周期才能建立稳定心态
- **知行合一困境**：90%交易者明知该止损却下不去手，本质是人性对抗
- **经验积累**：必须亲身经历市场毒打（如-2.3%单日跌幅）才能真正建立纪律
- **典型案例**：通信板块20%盈利案例与腰斩亏损案例的对比分析

2. 期货与股票市场本质差异

- **杠杆风险**：期货市场通过杠杆放大风险，爆仓案例（逍遥刘强事件）证明其危险性
- **市场机制**：期货采用多空双杀机制，与股票现货"死扛能回本"特性完全不同
- **生存法则**：期货市场常年无赢家，而股票市场长期持有优质资产可能盈利
- **周期认知**：三年利润一个月亏完属正常现象（清泽老师十年一梦案例）
- **心态调整**：短期亏损不应恐慌，需建立长期视角（10年周期参考）
- **盈亏同源**：92%回撤案例说明风险与收益的共生关系

3. 稳定盈利方法论

- **指数定投**：
    - 本质是赌国运（日本指数创新高案例）
    - 适合长期资金（20-30年周期）
    - 红利低波策略在熊市优势（3%跌幅vs市场大跌）
- **专精策略**：
    - 要求深耕单一战法（B1战法/专精图案例）
    - 需结合择时系统（活跃市值指标参考）
    - 实盘允许10%执行偏差（滑点等现实因素）
- **专注原则**：像巴音布鲁克赛车手般专精一个策略（七冠王案例）
- **必经阶段**：
    - 理论学习期
    - 实盘验证期（1000次交易数据积累）
    - 策略固化期
- **学费定律**：所有成功交易者都必须支付认知学费（腰斩是常见门槛）

4. 实战心法总结

- **经验价值**：必须亲身经历市场周期（类比恋爱经验）
- **认知迭代**：通过持续亏损-反思循环提升（回测40%案例）
- **终极心法**：
    - 小亏要吃，大亏也要吃，才算健全
    - 关键不是避免亏损，而是控制单次亏损幅度
    - 建立自己的交易纪律比预测市场更重要

三、聊天14:05

1. 经验分享的重要性

- **亲身经历的价值**：只有自己经历过才能真正理解，就像"Z哥肠没了"的比喻，痛苦经历才能带来深刻教训
- **时机的重要性**：有些道理在特定时间点才能被接受，一年前可能听不进去，现在正是合适时机
- **交流渠道**：可通过私信或公众号"杉杉不迟"获取回放和加入粉丝群交流学习

2. 理论与实践的区别

- **认知偏差**：航天发展带来的错觉容易让人产生"来晚了"的误解
- **知行合一**：讲和做是两回事，必须亲身经历才能完成"祛魅牛市"的过程
- **成长必经之路**：讲师也是从听不进去的阶段走过来的，这是每个人都要经历的过程

*四、讲点干货**16:18***

1. 投资心法的重要性

- **内功与招式**：内功比招式重要太多，就像"降龙十八掌"没有内功也不好使
- **市场本质**：大道至简，涨起来就做空，心法课才是最实用的内容
- **极端情况**：如果市场毁灭，任何技术分析都没用，强调风险控制的重要性

2. 当前市场策略

- **操作建议**：长期持有比频繁操作更重要，道比术重要
- **认知门槛**：有些内容听不懂就算了，不必强求理解
- **关键位置**：强调"一楼"位置的重要性，这是判断市场的基础

3. 投资者分类

- **四类投资者**：
  - 听话及时止损的
  - 半信半疑后来才止损的
  - 被深套无法操作的
  - 被套但总想快速扳回的
- **当前阶段**：现在还不是最终大考，上周日就强调空头区间不要折腾
- **专业建议**：像"龙队"一样保持耐心，不轻易进场

4. 市场现状分析

- **操作风险**：第四类投资者死得最快，频繁操作反而亏损更多
- **成功案例**：有人3月交易27次不亏不赚，说明市场难度大
- **银行股表现**：银行股在上涨，但多数人都在卖出，显示市场分歧

5. 主力行为解读

- **主力策略**：龙队被套也选择不进场，因为可以随时进场
- **市场陷阱**：乱进场就是给别人解套，3880.1位置特别关键
- **资金流向**：进场资金全被大户吃干抹净，普通投资者需谨慎

*五、世界局势**19:01***

- **当前态势**: 中东地区已陷入全面混乱，伊朗导弹四处发射，地面战事持续升级
- **潜在影响**: 若原油价格维持在150以上三个月，可能进一步飙升至180
- **连锁反应**: 战争导致更多国家被卷入，形成区域性冲突扩大化趋势

*六、全球经济滞胀**20:04***

1. 滞胀形成机制

- **核心诱因**: 高油价（$150+）持续将引发全球生产成本上升
- **传导路径**:
  - 油价上涨 → 工业停产 → 失业增加 → 消费能力下降
  - 中国作为最大贸易国面临外需萎缩风险
- **特殊现象**: 中国商品因价格优势可能成为"硬通货"

2. 美国战略意图

- **收割手段**: 通过战争+石油组合完成之前美元潮汐未达成的目标
- **操作逻辑**:
  - 制造地区动荡 → 压低资产价格 → 低价收购优质资产
  - 造成美股大幅波动以转移经济压力
- **历史参照**: 类似2008年金融危机时的资产收割模式

七、实体经济问题21:01

- **典型表现**:
  - 日韩、东南亚、欧洲工厂停工潮
  - 基础消费品（如裤衩）购买力丧失
- **中国困境**:
  - 内需市场虽稳定但外需断崖式下跌
  - "饭都吃不上"的民生问题重现

八、单看指数21:22

1. 指数管理艺术

- **管理目标**: 保持周线在3800-4200区间（10%回撤范围内）
- **操作特点**:
  - 通过两桶油等权重股精准护盘
  - 量化手段稳定市场情绪
- **表面效果**: 相比美股18%跌幅，仅9%回撤显得"表现优异"

2. 结构性矛盾

- **核心矛盾**:
  - 指数平稳（黄线未破）vs 个股"屁滚尿流"
  - 领导层只关注宏观指标，不细究板块表现
- **投资建议**:
  - 普通投资者应转向指数ETF
  - 警惕"慢牛"宣传下的结构性风险

3. 考核机制解析

- **考核重点**:
  - 银行、保险、社保等核心资产维稳
  - 中石油等护盘工具的特殊作用
- **管理哲学**: "稳定压倒一切"的宏观管控思路
- **现实困境**: 账面好看与实际赚钱效应脱节

九、指数贡献22:37

- **传统识别方法**：过去可通过沪深300、上证50等指数成分股识别拉升力量，如"不闹禅师"文章所述能明确看到资金流向
- **当前变化特征**：2023年7-8月后逐渐转为"无形"操控，量化算法使资金流向难以追踪
- **运作机制**：通过AI算法组合股票篮子，输入目标点位（如3880）后自动执行买卖，0.几秒完成建仓
- **双重效果**：既精确控制收盘点位，又避免为市场解套或引发抛压，实现"大象无形"的控盘效果

十、应用案例24:13

1. 例题:指数贡献案例

- **演变过程**:
  - 2023年前8月：仍可通过指数贡献度分析识别主力动向
  - 2023年9-11月：算法升级导致传统分析方法失效
- **典型表现**:
  - 每日4000+个股下跌但指数维稳
  - 板块轮动无规律（如CPO、光通信突发拉升）
  - "手术刀式"精准护盘（银行/券商板块突击操作）
- **核心矛盾**:
  - 政策要求"增加财产性收入"与散户实际亏损加剧

- 指数表面稳定与个股普跌的"失真"现象
-

*十一、个股走势分析**25:13***

1. 个股与大盘的对比分析 25:55

-

- **指数表现**：上证指数从2635点拉升到3880点，整体呈现慢牛走势
- **市场体感差异**：虽然指数上涨10%以内，但个股出现"一九分化"现象（1%上涨，99%下跌）
- **行业表现**：
  - 软件服务板块表现相对稳定（485.200点）
  - 医疗保健板块下跌明显（2500点，跌幅12.14%）
  - 火力发电板块波动较大（7.11至-10.52点）

2. 市场态势与个人策略 26:46

-

- **当前特征**：指数维持良好形态（如周线双底结构），但个股普遍"跌得一塌糊涂"
- **操作建议**：
  - 避免盲目跟随指数判断个股
  - 关注电力等防御性板块（新型电力480点）

- 警惕高波动行业（如农药化肥板块28.30点，波动3.22%）

*十二、个股与指数的差异**28:16***

1. 美股暴跌下A股的指数表现 28:44

- **抗跌表现**：在美股暴跌背景下，A股跌幅控制在10%以内
- **政策影响**：指数管理效果明显，但市场内部结构失衡
- **资金流向**：主力资金集中在房地产等权重板块（22.19点）

2. 上证指数与个股表现的差异 29:17

- **极端分化**：从"二八行情"恶化至"一九行情"，最终演变为"1:99"的极端分化
- **流动性问题**：市场参与者减少，呈现"内卷"特征
- **历史对比**：当前分化程度超过以往任何时期（元器件板块18.4点 vs 证券板块21.11点）

3. 例题1：个股与指数差异的类比理解 30:46

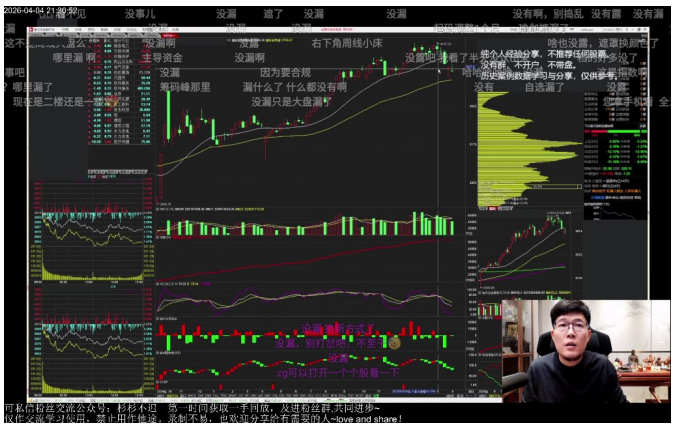

- **类比解析**：
  - 类似"长安的荔枝"现象：为实现指数目标不计过程代价
  - 权重股效应：少数股票（如建筑工程板块22.19点）支撑整体指数
  - 真实反映：需结合行业数据（如水力发电6.12点）判断实际市场温度

十三、买点分析31:29

- 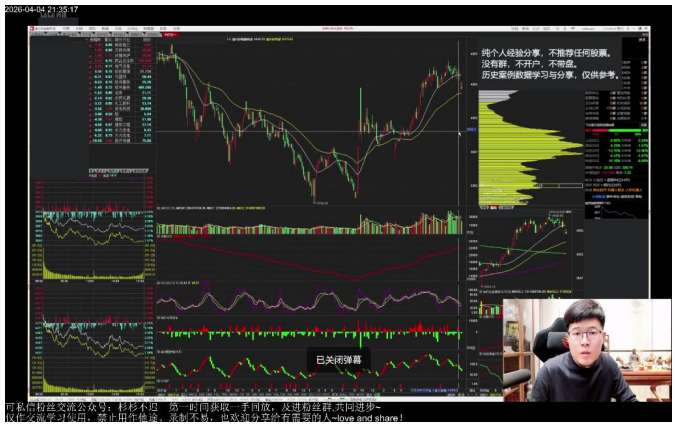

- **指数收益案例**：沪深300从924点到当前点位上涨40%，但2026年1月至今下跌4%，说明指数波动幅度相对有限
- **散户心理分析**：散户普遍存在"得寸进尺"心理，10%收益想要20%，50%想要翻倍，翻倍后追求十倍收益
- **管理视角差异**：机构认为5-10%的指数收益已是良好管理表现，与散户的收益预期存在显著差距

十四、黄白线分析34:16

1. 策略选择的重要性 35:00

- 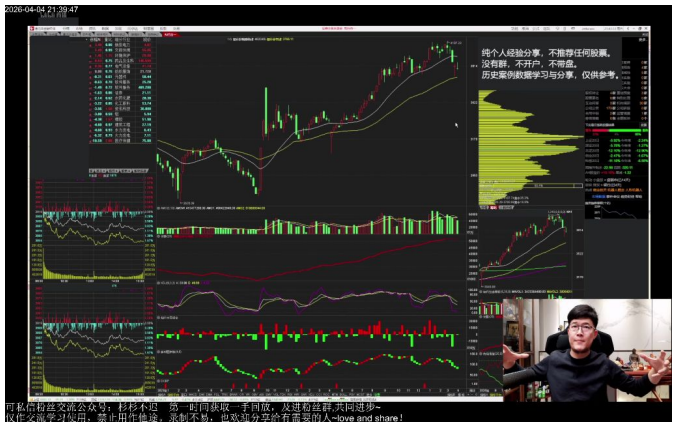

- **指数投资局限**：指数区间波动时（如4%幅度），个股可能出现30-40%涨幅，易引发"赚指数不赚钱"的挫败感
- **滑头策略优势**：强调不做单纯多头或空头，保持灵活应对市场变化的能力
- **风险控制要点**：避免与市场较劲，承认当前底部区域的操作难度，保持对突发事件的警惕性

2. 市场波动与个股风险 37:06

- **宏观保护作用**：指数维持在3880（从4197下跌320点，跌幅7.6%）实际起到了风险缓冲作用
- **极端情景推演**：若指数不护盘跌至3400，多数个股将腰斩，账户可能从10万缩水至5万
- **经济基本面关联**：GDP增长保障（如4.5-5.5%）相比负增长（如-2.9%）能避免大规模失业危机

3. 市场历史波动回顾 38:10

-

- **历史暴跌案例**：3587点跌至2400点期间，个股普遍下跌70-80%
- **护盘意义**：当前3880点的坚守避免了更惨烈的个股下跌
- **投资者行为误区**：在5%调整时就质疑护盘力量，忽视更大幅度下跌的风险

4. 市场底部与磨底阶段 39:29

- **磨底特征**：当前处于底部震荡阶段，创新低可能导致账户再亏10-20%
- **极端风险警示**：若真跌至3400，多数账户将面临腰斩风险
- **投资纪律**：在不确定环境中保持观望，避免情绪化操作

5. 慢牛观点与市场抱怨 39:50

- 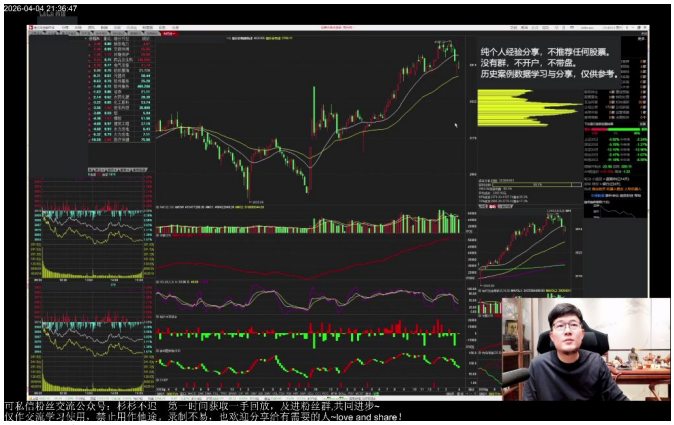

- **慢牛实质**：指数从4197到3880仅回调7.6%，在全球市场仍属强势表现
- **技术面验证**：周线级别保持多头区间，任何国家市场都会认定当前为牛市格局
- **投资建议**：不要抱怨市场，应理解指数稳定对整体经济的保护作用

*十五、适应市场**40:11***

-

- **市场同步性观察**：当美股连续两天大跌时A股抗跌，美股反弹时A股滞涨甚至下跌，说明市场存在指数管理机制

- **指数管理意义**：通过保持指数稳定（如3800-3880点区间）实现GDP式增长（年化5%-7%），这是过去二三十年生活水平提升的基础框架
- **极端情况警示**：若指数失守3600点，普通投资者可能面临30%以上亏损，凸显指数管理的重要性

*十六、新情况分析**42:36***

1. 新情况：指数被管理成慢牛 42:39

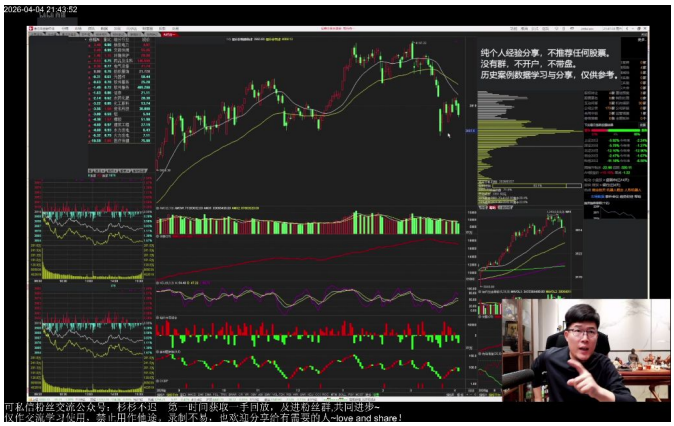

- **管理新特点**：当前指数管理达到历史最精细化程度，形成"没有硝烟的战场"式调控
- **技术面验证**：周线级别形成未跌破前低的N型结构，日线虽出现下探但收盘收回，符合慢牛技术特征
- **国际对比**：与美国用AI进行军事应用不同，中国将AI技术应用于金融市场指数管理

2. 阶段性高点快速下杀波段内个股表现 43:13

- **普遍规律**：市场阶段性高点快速回调期间，约5300只个股中仅极少数（如1/5300概率）能逆势上涨
- **实例说明**：以某"长飞"个股为例，虽有个别投资者获利，但绝大多数参与者无法捕捉这种小概率机会
- **风险警示**：类比国际局势（伊朗、乌克兰），局部个体成功不能代表整体市场环境改善

3. 追求大概率事件与慢牛认知 44:11

-

- **核心原则**：应追求指数基金年化10%的稳定收益，而非个股30%的高风险收益
- **历史验证**：沪深300指数自2022年9月24日以来提供40%收益，2024年初仅回撤4%
- **认知更新**：需要接受"指数慢牛"的新市场特征，放弃对个股暴利的非理性期待

4. 空头区间判断与参与策略 45:02

- **技术判定**：当股价低于黄线且黄白线均在下方的空头区间时，下跌概率显著大于上涨
- **操作建议**：空头区间应保持观望，避免为解套盘抬轿，等待明确转势信号
- **心理建设**：理解龙队没有义务通过拉升指数获取市场赞誉，降低不合理的政策市预期

5. 龙队管理指数下的投资策略 46:11

- **配置方向**：重点配置上证50、沪深300等指数ETF，与指数管理方向保持一致
- **收益预期**：接受指数同步收益（如指数涨10%则组合涨10%），放弃超额收益幻想
- **心态调整**：避免涨跌都抱怨的非理性情绪，认识指数管理对金融稳定的战略意义

十七、龙队管理指数分析

- 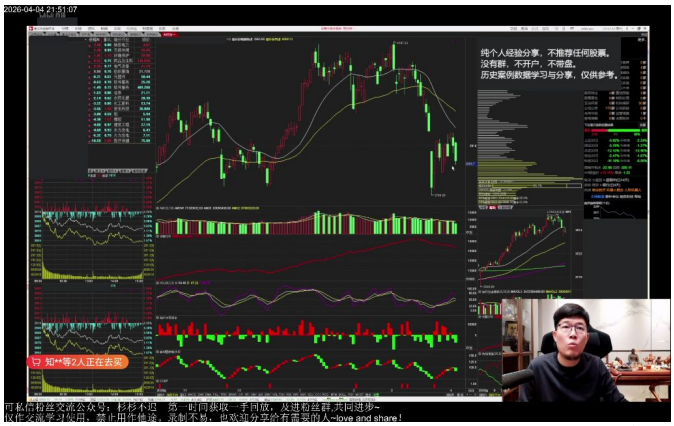

- **管理过细的后果**：当市场管理过于细致时，会导致专业参与者退出，造成流动性枯竭。如龙队操作过细后，机构投资者选择"不玩了直接砸盘"，形成长阴跌破黄线的局面。
- **流动性特征**：流动性强的标的在短期波动中表现更剧烈，例如券商ETF在所示位置下跌达17.8%，印证了"流动性越强波动率越高"的市场规律。
- **美股对比现象**：近期美股两天暴跌期间，A股市场呈现特殊稳定性（"没动"），但个股层面出现私募撤离造成的混乱，说明表面稳定下隐藏着结构性风险。
- **市场重启信号**：专业投资者等待管理方通过ETF拉升主要指数（沪深300/中证500）作为重新入场的明确信号，这种"政策市"特征需要特别关注。

-

- **黄金避险提示**：在资本市场剧烈波动时，需要特别关注黄金等避险资产的表现，这是对冲系统性风险的重要工具。
- **机构行为模式**：当专业机构集体撤离时，往往通过"一根长阴跌破黄线"的技术形态完成出货，这种一致性行为会加剧市场波动。

*十八、成交量波动率**49:18***

1. 股票流动性与逆势行情 50:01

- 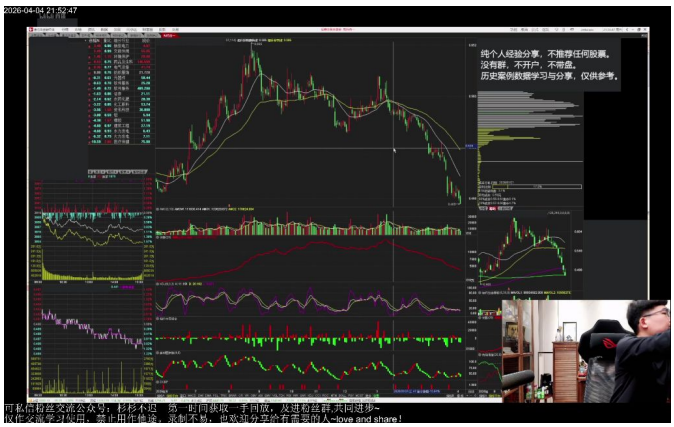

- **流动性差异特征**：流动性差的股票更容易走出逆势行情（无论涨跌），例如50亿盘子的股票每日成交50亿时，才能形成有效放量。
- **控盘关键要素**：逆势行情需要满足两个条件：①主力控盘程度高；②需要吸引市场关注（如案例中"z哥操盘50多亿"的典型操作）。
- **大资金困境**：流动性好的股票（如日成交20-50亿）便于大资金进出，但流动性差的股票"一卖就跌穿20%"（如字幕所述英伟达案例）。

2. 上涨与下跌成交量的性质差异 51:50

-

- **上涨成交量本质**：可能存在对倒行为，例如用20亿资金自买自卖制造50亿成交量的假象，实际跟风盘不足（如案例中"上涨53.6亿"时的对倒嫌疑）。

- **下跌成交量本质**：50亿下跌成交量代表真实抛压，因为"没有人会对倒出货"，必须存在50亿真实对手盘承接（案例强调下跌48.9亿与上涨53.6亿的性质差异）。

3. 下跌时成交量与资金流动 52:09

- **量价验证逻辑**：下跌放量时（如50亿/11.44%跌幅），说明市场对该价位形成共识，大资金能够完成调仓（对比字幕中"王爷们卖黄金"的案例）。
- **极端案例**：2000万仓位在日成交500万以下的股票中难以退出（如字幕所述基金经理调仓困境）。

4. 机构调仓与流动性难题 53:21

-

- **大资金困境**：当个股买十档挂单总量不足500万时，机构难以完成2000万仓位的调出（具体案例见字幕"四点五万、四十二点四万"的挂单数据）。
- **流动性选择**：大资金优先选择黄金等"每个价位都有承接"的高流动性品种避险（对比英伟达的流动性风险）。

5. 黄金与英伟达的流动性对比 54:20

- **避险逻辑悖论**：地缘冲突时黄金反而暴跌11%，源于其高流动性便于大资金快速变现（字幕中"王爷们要出来"的典型案例）。
- **流动性溢价**：高流动性品种存在"下跌时承接强"的特性，而科技股可能出现"一卖就跌穿"的流动性陷阱。

6. 牛市与券商股的波动性 55:05

- 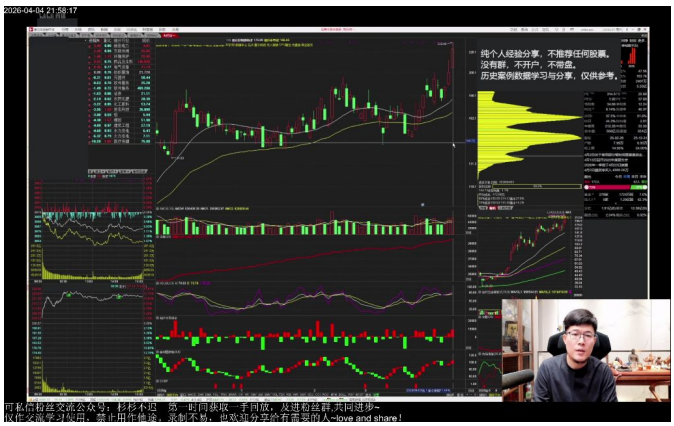

- **券商特性**：具备"牛市气氛组"属性，既能快速拉升也能急速下跌（如字幕所述"一把拉起来，一把日下来"的波动特征）。
- **长期价值**：五年十年周期看估值可能不变，但能捕捉每次波段行情（案例提及"参与市场每一次波段"）。

7. 科技牛市与指数管理策略 55:48

- **指数调控逻辑**：科技主线行情中，管理层会优先维护科技相关指数（如语数上市时的指数管理需求）。

- **估值平衡**：需要同时满足"科技指数扛住"和"整体估值可控"的双重目标（字幕中"弄的方方面面"的调控要求）。

十九、大A市场本质56:22

1. 大A市场的本质与策略 56:25

-
- **政策市特征**："想让你涨就一定能涨"（字幕原话），例如通过上证指数、中证500等工具实现慢牛。
- **参与时机**：要么跟随指数（如湖人、中证500），要么严格等待增量信号（字幕强调"新大哥来了再抡"）。

2. 市场磨底过程与规律 58:00

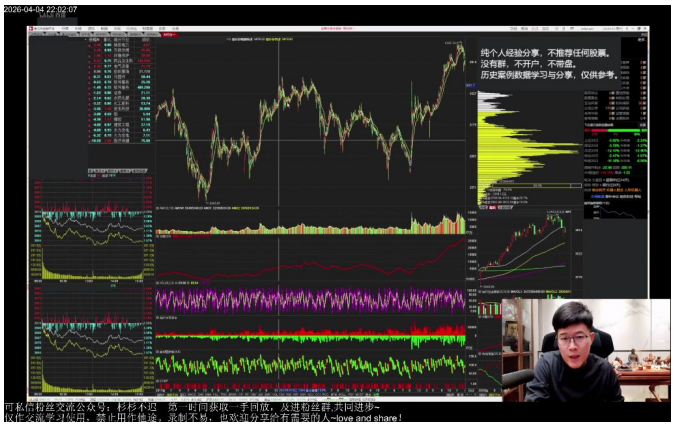

-
- **底部特征**：典型的上上下下震荡过程，需要反复测试支撑（如字幕所述"打白线→打黄线→再测试"的循环）。
- **时间周期**：完整磨底过程可能持续到五六月份（具体案例见00:58:32时间戳的图形分析）。

3. 例题1:五三零事件回顾 59:14

-
- 题目解析

- **事件特征**：2007年4300点回调27%，多数个股五天腰斩（字幕原话"一二三四五五天时间变一半"）。
- **流动性危机**：集体跌停导致"撒撒跌停"的流动性枯竭（讲师个人经历佐证）。
- **现代启示**：需警惕政策市中的极端波动风险。

二十、知识小结

主题	核心观点	主要论据	文中金句
市场磨底特征	磨底阶段通过多空双杀迫使投资者交出筹码，最终由新入场资金承接	历史案例：4月7日、9月24日等关键节点洗盘；当前3800-4200点区间反复震荡	**“涨跌涨跌涨跌，所有人都没信心时，入场者才是赢家”**
止损纪律	对抗人性是盈利核心，未经历痛彻心扉亏损者难以执行止损	逍遥刘强案例：书中强调止损却因杠杆爆仓；期货市场强制清算机制	**“知道该止损却下不去手？对抗不了人性就销户”**
指数管理新常态	龙队通过AI算法精密控制指数波动，个股与指数表现严重分化	周线显示指数回撤<10%符合慢牛，但个股普遍腰斩；量化策略无形调控	**“大象无形，指数贡献已无法追踪资金流向”**
流动性差异	高流动性标的（如券商ETF）波动剧烈，低流动性个股易被控盘	对比50亿成交的券商ETF（真实抛压）与庄股对倒放量（虚假承接）	**“下跌50亿是真金白银出走，上涨50亿可能是对倒骗局”**
策略选择	定投指数（国运）或专注单一策略（如B1战法）是可行路径	日本指数30年新高案例；专精图量化回测验证策略有效性	**“张弛跑一张图成七冠王，你只需精通B1或专精图”**
战争与市场	地缘冲突通过石油价格传导至全球经济，滞胀风险压制A股	伊朗局势推演：原油150美元以上将导致全球需求萎缩	**“石油180美元时，谁还买中国制造的裤衩？”**
历史对照	当前调整幅度远小于历史极端情况（如2007年530暴跌）	数据对比：本次回调320点（<10%）vs 2007年5天个股腰斩	**“若真跌到3400点，现在账户亏20%的人将腰斩”**
机构行为逻辑	专业资金回避不确定性，等待明确信号再入场	活跃市值指标显示外盘资金持续观望；私募砸盘撤离案例	**“麒麟会撤退时，一根长阴跌破黄线全清仓”**