-- 以下为AI生成的图文笔记内容 --

一、情绪 00:00

1. 情绪对交易行为的影响 00:04

- **战法作用**：用于规避情绪干扰，实现知行合一
- **常见情绪陷阱**：
  - 仓位过重导致情绪波动（"仓位重了"）
  - 盘中波动引发恐慌（"看盘经常被吓到"）
  - 患得患失心理（"患得患失，对吧？结果今天八第二天一开盘上去"）

-

- **典型案例**：
  - 止损设置后股价不动时的焦虑（"一个礼拜别人各种涨停啊。你这他妈不动啊"）
  - 卖出后股价上涨的追涨行为（"你一卖哎呦我操，登机就起来完了崩了。这又追了一把"）

2. 时间在交易中的意义 01:00

-

- **复盘与实盘差异**：
  - 复盘时K线是静态的（"你们不要看盘，就盯着收盘价看"）
  - 实盘中每根K线代表一天的真实波动（"这每根K线都是每天走出来的呀"）
- **时间框架重要性**：
  - 不同策略需要对应的时间周期（"比如人家说做le啊...人家是按年为单位做的"）
  - 盘中四小时的煎熬体验（"一天呐，四个小时呢，而且还得有是还有各个的自媒体啊"）

3. 交易纪律的重要性 02:18

-

- **纪律执行要点**：
  - 红砖战法：四根一组放飞，翻绿离场（"一二三四五六七八，然后转绿"）
  - 白线法则：跌破即离场（"最后的离场点就是跌跌破黄线"）
- **常见违反纪律行为**：
  - 随意修改止损位（"设个止损65设止损结果嘣嘣嘣"）

- 策略漂移（"这又追了一把。追完追完呀操"）

4. 交易体系与持股能力 05:05

-

- **系统构建原则**：
  - 明确入场出场标准（"在你的体系跟知识框架之内"）
  - 保持策略一致性（"你其他的票都按照这玩意儿去去做"）
- **持股能力培养**：
  - 不要高估自己的承受力（"绳不要高估自己的持股能力"）
  - 通过部分止盈降低压力（"卖一半再说"）

5. 钝感力的培养 07:43

-

- **训练方法**：
  - 写好交易计划严格执行（"写好计划每天只按照计划做"）
  - 脱敏训练（"只跟被骗的次数有关"）
- **心理建设**：
  - 接受交易中的不完美（"放飞是控风险神器"）
  - 减少盘中盯盘频率（"我不看盘没用。看盘很难受的"）

6. 经历与钝感力的关系 09:31

- 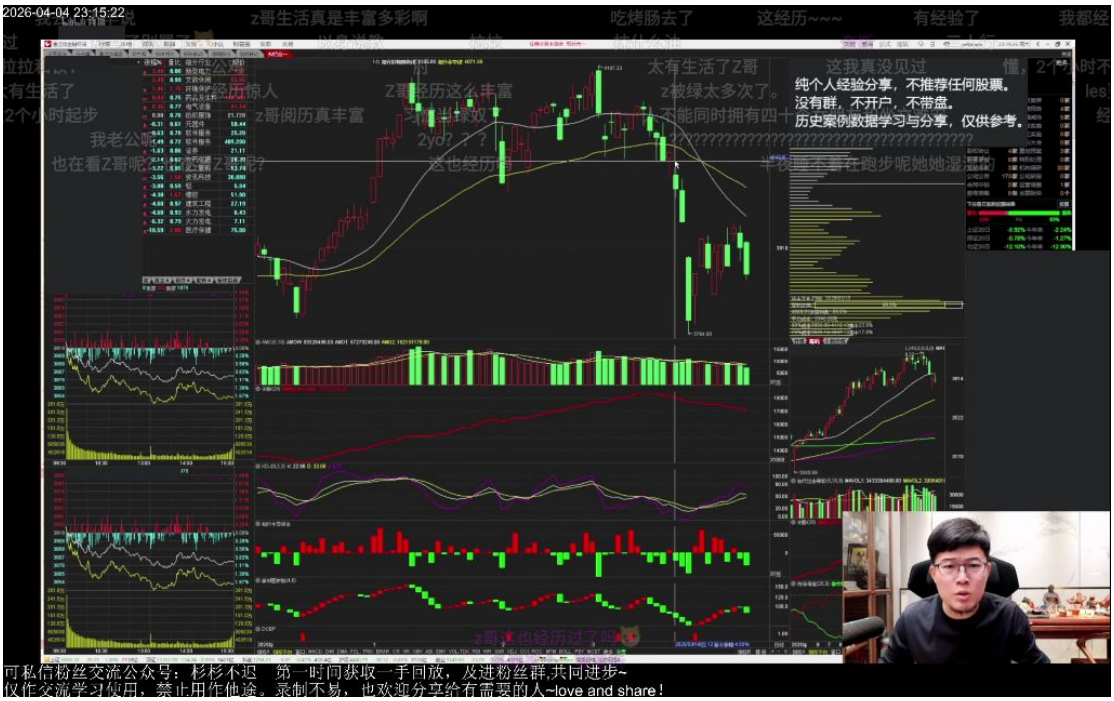

- **成长路径**：
  - 初期必然经历痛苦（"刚进市场一年两年...你都没有经历过一波像样的牛熊转换"）
  - 量变到质变的过程（"多经历自然就好了"）
- **提高途径**：
  - 直接相信纪律（"要么从一开始就就就信"）
  - 通过失败积累经验（"要么就是反复的折腾之后被打服了"）
- **类比说明**：
  - 情感经历类比（"你初恋说五分钟不回你消息...你都经历过之后"）
  - 交易经验与情感经验的相似性（"你你顶多也就能猜到一个跟前男友出去"）

二、大a特点 14:17

- **市场特性**：大a是全球充分博弈的市场，受"有形的手"（政策调控）和"无形的手"（市场机制）双重影响

- **操作策略**：
  - 需同时关注政策面和盘面变化
  - 消息面价值最低，公开消息往往已失去时效性
- **风险警示**：
  - "人多的地方不要去"：警惕市场一致性预期陷阱
  - 举例：如同在海上盲目漂流的孤舟，需掌握"指南针"（专业分析工具）
- **长线持仓标准**：
  - 能承受20%-30%跌幅而不影响持仓决策
  - 基本面短期不会突变（除极端情况如ST）
  - 举例：追迪丽热巴概率类比个股暴雷概率（约0.1%）

三、对大a的时间维度 17:09

1. 克服时间维度的方法 17:15

- **决策时机**：严格执行战法规则，在收盘时做关键决策（买卖/止损）
- **情绪管理**：
  - 避免盘中因价格波动频繁操作
  - 举例：K线变化只需1秒，但实际需经历4小时交易煎熬
- **信息过滤**：警惕盘后自媒体信息干扰

2. 知行合一的难点与应对 17:50

- **核心矛盾**：认知（知）与执行（行）存在时间差
- **典型问题**：
  - 看图分析快，实际持仓慢
  - 容易在盈利转亏损时情绪化操作
- **解决路径**：通过交易系统将认知转化为可执行的纪律

3. 交易纪律与互相提醒 19:01

- **改进机制**：
  - 每次交易后总结错误
  - 通过社群互相监督（如晒单交流）
- **市场阶段策略**：
  - 多头区间：严守交易纪律
  - 空头区间：互相警示避免蛮干
- **关键原则**：避免重复犯相同错误

4. 改变交易结果的比例 22:45

- **进阶路径**：
  - 大亏→小亏
  - 小亏→平盘
  - 平盘→微赚
  - 微赚→稳定盈利
- **能力边界**：
  - 无法保证绝对收益
  - 重点改善盈亏比例
- **同频认知**：只有理念契合的投资者才能有效吸收策略精髓

四、学区房问题答疑 24:02

1. 是否买学区房

-

- **核心观点**：在AI时代教育体系面临颠覆的背景下，不建议盲目投资学区房
- **现实困境**：
  - 2030年代每年将有1500万大学生毕业，竞争压力极大
  - 清北等顶尖高校年招生仅约2000人，录取概率极低
  - 传统教育路径培养的人才可能面临"高级牛马"困境
- **替代方案**：将购置学区房的资金转为给孩子储备成长基金，在18岁或大学毕业时一次性给予

2. 差异化 25:56

- **核心理念**：避免同质化竞争，发掘孩子独特优势
- **实施要点**：
  - **技能与兴趣结合**：每个孩子都有独特天赋，家长有责任发现并培养
  - **案例说明**：985/211毕业生同样面临职业困境，单纯学历投资回报率低
  - **资源分配**：将教育经费重点投入个性化能力培养而非标准化教育赛道

3. 环境 26:48

1）城市环境 27:51

- **平台效应**：一线城市与十八线县城的成长视野存在本质差异
- **决策建议**：
  - 农村/经济困难家庭：高考仍是改变命运的最公平途径
  - 城市中产家庭：应注重构建优质成长环境而非单纯追求学区
- **典型案例**：顺义国际学校周边社区的环境优势

2）学校环境 28:29

- **核心标准**：适配性优于名校标签
- **选择维度**：
  - 与孩子特质的匹配度（如北下关小学的快乐教育案例）
  - 教育理念先进性（童漠男母校的乌托邦式教育）
  - 家庭经济承受能力（国际学校年费约10万元）
- **警示案例**：人大附中"211毕业生被称为废物"的极端竞争环境

3）校园环境 28:52

- **关键要素**：
  - 教学设施与空间设计（如三角洲小学的开放环境）
  - 校园文化氛围（七道河子小学的区位特色）
  - 管理方式（军事化管理的负面效应）
- **筛选方法**：实地考察比学区房标签更重要

4）教师环境 30:13

- **理想教师特质**：
  - 开放包容的教育态度
  - 正向激励而非PUA式管理
  - 专业素养与人格魅力兼备
- **风险警示**：

    - 衡水式管理的教师心理扭曲问题
    - 重点学校教师可能存在的"管狗式"教育倾向
- **应对策略**：发现教师不适合时可申请调班或转学

5）同学环境 31:33

- **分层策略**：
    - 经济优渥家庭：通过国际学校学费门槛实现自然筛选
    - 普通家庭：努力向更高层次教育平台突破
- **社交价值**：
    - 相似家庭背景形成的价值观共鸣
    - 优质同辈的示范带动效应
- **典型案例**：孟母三迁的现代诠释（环境选择主动性）

4. 人以群分 32:09

1）老师对学生选择职高或普高的不当引导 32:15

- **案例背景**：讲述远方亲戚初中毕业时，老师普遍建议学生去职高，声称"考不上普高未来就不需要上大学"的PUA现象
- **问题本质**：这种大面积引导可能存在招生回扣利益，更严重的是剥夺了学生通过普高参加高考的机会
- **社会现象**：部分初中班主任因"分流任务"或KPI考核，人为引导学生放弃普高路径
- **对比案例**：名校如衡水中学依赖优质生源，若生源中断则教学成果难以维持，反映教育资源配置不均问题

2）坚持上普高并高考的案例 33:05

- **决策建议**：建议亲戚选择最差的普高而非职高，坚持参加高考
- **实际结果**：虽然得罪老师，但最终考上本科（虽非名校），证明平台选择的重要性

- **核心观点**：在能力范围内尽量选择更高层级的教育平台，即使是最差的普高也比职高提供更多可能性
- **社会现实**：三本也是本科，与职高存在本质区别，职高毕业多直接打工，普高至少保留高考机会

3）人以群分：社会阶层与教育选择 33:51

- **阶层理论**：社会自然形成不同层级，阶层间流动难度随发展增大
- **形象比喻**：上层会"把车门焊死"阻止下层上升，形成横向壁垒
- **关键策略**：初始阶段就要争取进入更高平台，避免后期突破难度倍增

4）职高与普高的环境差异 34:20

- **学习氛围**：职高普遍缺乏学习氛围，同学多准备直接就业；普高至少存在部分备战高考的群体
- **资源差异**：本科与专科在技能培养、平台资源上存在显著差距
- **选择建议**：若无力购买学区房，应优先考虑从现有平台向上突破
- **补充说明**：若必须选择职高，应挑选校风好、管理严格的学校，松散管理易导致学生行为偏差

5）职高生参加高考面临的挑战 35:25

- **现实困境**：2018-2019年案例显示，职高生备战高考常遭同学嘲笑孤立
- **典型场景**：同学课间抽烟玩耍，用"书呆子"等言语打击认真学习的学生
- **环境压力**：群体排斥导致坚持学习的职高生面临巨大心理压力
- **核心结论**：教育环境对个人发展具有决定性影响，不同平台提供的成长机会存在本质差异
- **辩证观点**：学区房并非唯一选择，但必须重视所处环境的质量，主动寻求更好的发展平台

5. 目标所在环境的走法 36:01

1）选择环境的重要性 36:10

- **成长环境决定论**：孩子的成长环境比单纯努力更重要，家庭条件允许时应优先选择包容性更强、更快乐的成长环境
- **学区房现象分析**：非学区房环境中差生比例较高，存在群体性摆烂现象，可能引发霸凌问题
- **现实选择建议**：当家庭条件有限时，两个娃上私立不如直接购买学区房，这是更实际的选择

2）圈子对个人成长的影响 36:45

- **吸引力法则**：你想成为什么样的人，就应该尽量与这类人在一起，避免向下兼容
- **负面案例警示**：股市中的股吧被比作"股市的职高"，充斥着loser文化，长期接触会产生负面影响
- **正向环境案例**：全班学习氛围浓厚时，个人不学习都会感到不好意思，体现环境带动作用
- **臭棋篓子理论**：不能长期与低水平群体为伍，否则会被同化（如长期与棋艺差者下棋会降低自身水平）

3）积极环境的选择与构建 38:30

- **职业发展路径**：想成为券商研究员就应该每天研究专业报告（财报、季报、调研报告），而非混迹低质社交圈
- **信息源选择**：应关注中信等专业机构研究员的宏观/微观市场分析视角，尽管部分内容可能流于形式
- **实践建议**：
    - 金融从业者应远离股吧等非专业讨论区
    - 租房也可创造良好环境，不必盲目追求高消费
    - 没事少泡吧，避免不良社交影响

4）社群筛选与优质社群特征 40:04

- **优质社群特征**：
  - 成员间相互提醒、打气
  - 正能量主导，避免无谓争吵
  - 认知水平相近，不强求融合
- **社群生命周期**：
  - 新建期：活跃度高（如2018年底球鞋粉丝群达50多个）
  - 衰退期：人数自然减少至200-300人稳定状态
  - 留存机制：通过自然筛选保留核心成员
- **地域性社群价值**：上海、北京、深圳等地缘性社群便于线下联谊，增强实际联系

6. 自然淘汰与人为提纯 40:15

1）核心概念区分

- **人为提纯**：通过设置特定条件（如投资门槛、知识测试等）主动筛选群体，类似化学提纯过程。例如："你设置很多条件让它发生"。
- **自然淘汰**：市场自发形成的筛选机制，如股市波动导致不合格投资者退出。"市场自然就会淘汰掉很多人"（00:40:57）。
- **关键区别**：提纯是主动干预，淘汰是客观规律。"提纯是人为的...自然淘汰跟提纯没什么关系"（00:40:37）。

2）市场淘汰案例

- **数据佐证**：大A指数从4190点回落至3880点（00:40:52），导致"很多人没有赚到钱"（00:40:57）。
- **行为表现**：被淘汰者呈现"气急败坏→销户→谩骂"的行为链（00:41:02-00:41:07）。

- **量化指标**：当B1信号少于800-1000只时，表明"没有大哥玩了"（00:42:32），这是市场活跃度的自然筛选。

3）周期规律认知

- **基本规律**："空头完了就是多头，多头完了就是空头"（00:43:17）。
- **具体表现**：4%涨幅与-2.3%跌幅的交替出现（00:43:37）。
- **当前阶段**：筑底期的多空双杀特征（00:44:17），"外围不确定时不要硬弄"（00:43:37）。

7. 环境选择策略 41:42

1）成长路径设计

- **核心原则**："想成为什么样的人，就要进到那些人的圈子里"（00:41:37）。
- **四维匹配**：
  - **信息源**：与目标群体阅读相同书籍资料
  - **思维模式**："琢磨一样的事情，匹配差不多思路"
  - **行为习惯**：如Z哥强调的"活跃市值择时"（00:42:12）
  - **反馈机制**：避免"野群噪音"（00:42:12）

2）负面案例警示

- **野群危害**：
  - 情绪传染："跟着恐慌、一起骂来骂去"（00:41:57）
  - 信息失真："群主是高危人群"（00:42:32）
  - 时间浪费："没必要理解野群"（00:42:12）
- **正确做法**："踏踏实实跟着Z哥学习"（00:42:12），建立系统化知识体系。

3）实战应用建议

- **关键指标**：B1信号数量反映市场热度，800-1000只预示行情持续性（00:42:32）。
- **心态建设**：理解"12月/1月活跃期与当前筑底期的本质区别"（00:42:32）。

- **行动纪律**："知道周期规律就要按这个做"（00:43:37），避免情绪化操作。

五、心法大于战法 44:30

- **核心观点**：投资中心态管理比具体交易策略更重要，避免因市场波动产生过度情绪反应
- **实践方法**：采用"少妇战法"（耐心等待）+ "只卖不买"策略，强调在市场不明朗时保持空仓
- **关键提醒**：当处于多头区间时可积极操作（"我就是股神"），但需严格遵循4%涨幅触发条件

六、不要老盯着盘面或受市场情绪影响 45:26

1. 不要因市场波动而恐慌 45:35

- 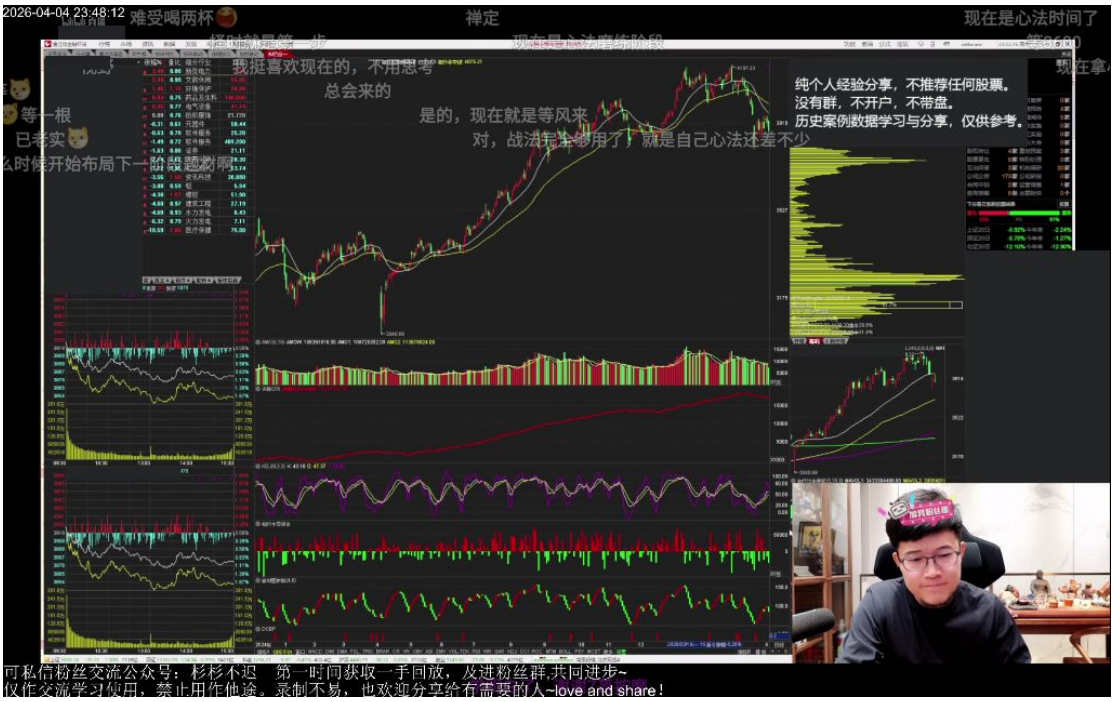

- 周期规律：市场永远处于周期循环中，周线级别的慢牛行情需要从宏观视角理解
- 装备比喻：投资者应像装备精良的"德械师"（拥有$26万美金单兵装备），保持战略定力

- 操作纪律：即使B1级别战法已足够，但多数人因心法不足导致执行变形

2. 个股优胜劣汰与市场情绪 46:54

- 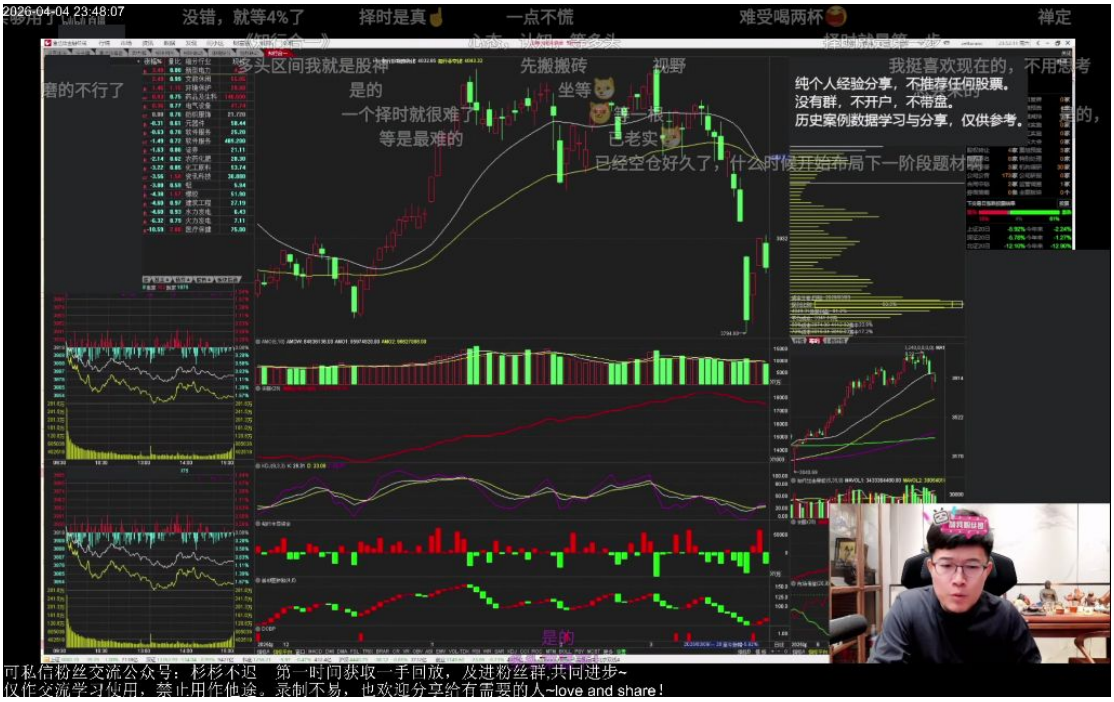

- **淘汰机制**：个股下跌过程本质是优胜劣汰，最终加速阶段反而风险释放更充分

- **历史参照**：通过研究历史案例（如电力35.1%、软件服务485.2%等数据）建立认知框架

- **等待艺术**：重点观察行业型指标（如电力多头区间）而非短期波动

3. 例题1:市场情绪与操作策略分析 47:08

-

- 题目解析
  - **典型场景**：跳空高开时的"踏空恐惧"与盲目抢跑
  - **错误示范**：突破白线后追涨，回调时不认赔导致二次被套
  - **正确心法**：严格遵守"锦囊"规则（指既定交易计划）
  - **易错点**：受股吧言论影响而改变原有策略

4. 尊重盘面，理性操作 50:02

- **心法要点**：
  - **禅定状态**：通过"难受喝两杯"等自我调节方式保持冷静
  - **阈值控制**：明确交易信号（如4%涨幅）前保持"织布机"状态（指窄幅波动中的耐心）
  - **工具运用**：专精图在白线之上的特殊用法需结合具体市场环境
- **终极建议**：熊市阶段应坚持"不抄底"原则，避免"白天摸鱼晚上装黑粉"的投机心态

七、选票的成功率 *50:11*

1. 举个例子

- **成功率对比**：超短线选股成功率与普通散户差异不大，关键在于纪律性和执行力
- **核心优势**：
  - **纪律性**：严格遵守交易规则，不感情用事
  - **反应速度**：买卖决策和执行速度快
  - **知行合一**：策略与行动保持高度一致
- **选股误区**：
  - 不要纠结"五选二选错"的问题
  - 牛股是"养"出来的，不是选出来的，需要每天跟踪观察
- **应对策略**：
  - 不涨就立即卖出，避免守株待兔
  - 将所有潜在机会筛选出来，根据数量灵活调整持仓数量
  - 重点在于应对市场变化，而非执着于特定个股

2. 波段最强票的选择 57:08

- **关键指标**：
  - **黄线**：关键转折点，跌破即需警惕
  - **白线**：强势股往往不跌破白线
- **操作原则**：
  - 跌破黄线立即止损，或等待确认是否假跌破
  - 不要对个股产生感情，视其为纯粹的交易代码
- **选股技巧**：
  - 选股时遮住股票名称，仅关注技术形态
  - 一切以盘面表现为准，避免主观臆测
- **资金管理**：

- 小资金应注重快速轮转，追求复利增长
- 根据个人资金规模和风险偏好制定策略

- **典型案例**：
  - 完美图形个股在结构性行情中表现优于无规律个股
  - 强势股特征：不跌破黄线，若跌破次日能快速收复
  - 最强势个股甚至不跌破白线
- **止损策略**：
  - 设置明确止损位，触发即执行
  - 避免因"可能反弹"的猜测而延误止损时机
  - 宁可错卖，不可深套

八、知识小结

主题	核心观点	关键策略/案例	难点/易错点
交易纪律的重要性	严格遵守交易系统（如红砖、白线、S1等信号），避免情绪化操作	举例跌破黄线需止损，否则可能深套（如某票从B1到A杀）	**知行合一困难**：盘中波动和自媒体干扰易导致违规操作
时间框架认知	每根K线代表实际交易日的煎熬，复盘简单但执行需时间沉淀	案例：持有某票一周不动，结果错过其他涨停股，卖出后股价反弹	**持股耐力不足**：新手易被日内波动和短期回撤动摇
钝感力培养	经历越多，对市场波动越麻木（类比恋爱经验）	老手能忍受11%回撤，因历史经验证明纪律有效性	**初入市场者**：过度关注盘面消息，频繁操作导致亏损
市场环境应对	多头/空头区间需不同策略，活跃市值择时是关键	空头区间“不蛮干”，等待B1/B2信号再介入	**盲目抄底**：无视市场趋势（如2月2日已走坏仍强行交易）
选股与应对	牛股是“养出来”的，非单纯选出；需动态止损止盈	案例：专精图战法选股后，破位立即离场而非纠结基本面	**五选二错误**：对个股产生感情，忽视盘面信号（如黄线破位）

教育与投资类比	差异化培养（兴趣技能 > 内卷），环境决定成长上限	国际学校vs职高案例：平台资源影响发展路径	**学区房误区**：过度投入单一赛道，忽视孩子特性适配
圈子与认知提升	接近高认知群体（如研究员圈子），远离情绪化讨论	野群对比：正能量群互相提醒 vs 抱怨群加速亏损	**信息过滤**：散户易被无效消息（如小道重组传闻）误导
AI时代教育观	传统教育体系面临颠覆，需侧重差异化技能培养	案例：国际学校包容环境 vs 军事化名校的负面压抑	**资源错配**：砸钱学区房不如储备资金供孩子未来选择