-- 以下为AI生成的图文笔记内容 --

一、筹码理论 00:00

1. 持股依据

- **判断标准**：白线不破可继续持有，因为尚未形成单峰结构
- **筹码理论依据**：当底部筹码未完全出货时（多个成本区仍在），说明主力尚未完全撤离
- **风险信号**：横盘走势需警惕，特别是未出现S1信号时更需谨慎观察

2. 筹码峰变化 01:21

1）底仓与获利盘分析 01:30

- **底仓比例**：当获利盘显示25%底仓留存时，说明主力尚未完全出货
- **操作策略**：未突破前应减仓，因无法判断180进场筹码的归属方
- **心理博弈**：180价位接盘存在心理障碍，需等待明确突破信号

2）筹码变化与市场判断 02:01

- **突破确认**：当价格突破183形成新密集峰，说明有新资金介入
- **底仓验证**：即使拉升至高位，21.57%的底仓未走说明未完全出货
- **接力特征**：快速拉升至383显示筹码接力现象，可能是换庄或指数基金介入

3）筹码锁定与突破分析 02:30

-

- **主力成本**：181价位进场的新主力推动上涨
- **操作时机**：突破回调未破位时介入，需结合成本区判断
- **风险信号**：出现S1信号必须离场，不论后续可能涨幅

4）主力筹码与市场走势 03:00

- **出货特征**：当180价位主力筹码仅剩6%时，表明基本完成出货
- **横盘阶段**：需要等待突破方向确认，此时不宜进场
- **突破要求**：必须使前期筹码全部获利才能确认新主力接盘

5）筹码密集峰与市场接力 04:02

- **接力现象**：密集峰转换显示资金接力过程
- **极端案例**：八月份百岁山行情属于硬买拉升的特殊情况
- **观察重点**：需持续跟踪主力筹码变化情况

3. 出货 04:47

-

- **完成标志**：当底部筹码完全消失（180价位只剩6%）
- **出货方式**：通过横盘震荡完成筹码派发
- **假突破**：常见跳空下跌24%的出货手法

4. 看筹码 05:42

- **观察要点**：重点关注主力成本区筹码变化
- **干净标准**：180主力筹码完全消失表明出货完成
- **横盘特征**：配合假突破形成典型出货形态

5. 假突破 06:18

-

- **识别特征**：突破后快速跳空下跌24%
- **筹码验证**：结合主力筹码是否派发判断突破真实性
- **交易策略**：若必须交易，选择B1下沿位置，设置严格止损

6. 应用案例 07:37

1）例题:筹码变化分析

-

- 主导资金出货特征：在上涨最猛烈的阶段完成后，底部主导资金已完成出货，表现为筹码峰从集中转为分散状态。例如案例中从60到128的上涨波段后出现明显筹码交换。
- 新资金进场信号：连续放量+新筹码峰形成是识别新资金的关键指标，如案例中$380平台出现的新密集峰伴随量能放大。
- 筹码松散阶段：宽幅震荡期间会出现多次筹码峰转换，反映大资金、游资、散户等多方博弈，案例中387-458区间出现3次明显筹码峰重组。

- 假突破识别：高开低走+25%快速杀跌是典型假突破特征，案例中$400平台突破后立即回调形成套牢盘。
- 市值影响：当标的达到$5000亿市值时，新主力建仓难度显著增加，需要更长时间完成筹码收集。

2）例题:筹码峰分析 09:01

-

- 有效密集标准：必须满足"红长绿短"形态（阳线放量阴线缩量）且突破前高，如案例中$397密集峰符合该特征。
- 双峰战法：当389低位峰与458高位峰形成双峰结构时，突破后可能开启新行情，但需观察两点：
  - 低位峰筹码稳定性（案例中磨底3周）
  - 突破量能是否持续（案例中$417关键位需放量突破）
- 换装确认：历史案例显示，$380平台经过9月-次年3月的横盘才完成筹码重组，新密集峰形成后需等待突破确认。

3）例题:选股策略分析 14:34

-

- **低位优先原则**：
  - 避免选择高位密集标的（如案例中$500以上筹码峰）
  - 优选60-80低位形成首筹码峰的成长股
- **盈亏比计算**：
  - 止损位设置：案例中$417平台破位即止损
  - 目标位测算：前高$458存在11%空间
- **主力行为识别**：
  - 有效突破：连续3日站稳筹码峰上沿
  - 假突破特征：单日突破后快速回落超5%

-

- **关键价位验证**：
  - $417平台磨底时长需达2-3周
  - 突破时量能需达日均量1.5倍以上
- **持仓策略**：
  - 低位筹码(60-80)可中长期持有
  - 高位震荡区($380+)只适合短线波段

7. 筹码理论应用总结 16:50

-

- **适用票型**: 当前市场存在大量"锁仓拉升强势票"，表现为特定筹码分布形态

- **核心逻辑**: 通过分析主力筹码分布变化判断持仓时机，与超短线交易策略存在差异

1）筹码分布分析方法

-

- **观察要点**:
  - 主力痕迹: 关注13.3-15.56价格区间的筹码峰值（案例中为$14.72）
  - 安全边际: 当股价从高点回落但未出现筹码转换时，可继续持有

- 风险信号: 大盘系统性风险或主力筹码完全转换至上方位时应离场

- **操作冲突**:
  - 与严格止损策略存在矛盾，更适合中长期持仓风格
  - 超短线交易者需避免高位追涨，重点选择底部启动位置

2）大牛股识别技巧

-

- **关键特征**:
  - 平台突破时下方筹码保留率需>52%（案例具体数值）
  - 成本区间集中（案例中13.3-15.56）且峰值明显

- **离场时机**: 当筹码完成向上转换（案例中转换完成度达100%）时应获利了结

3）理论局限性

-

- **适用性缺陷**:
  - 需要长期跟踪观察（至少1-2个完整周期）
  - 与当前散户快进快出的交易习惯相悖
- **研究价值**:
  - 仍可作为分析主力行为的辅助工具
  - 有助于理解股价波动的内在量价关系

8. 密集堆量分析 19:36

-

- **异常现象识别**：当出现股价上下震荡但长期不涨，同时伴随密集堆量（如连续5次以上密集放量）时，属于危险信号
- **筹码理论解释**：主力快速收集筹码后必须选择方向，若在10\%价格区间内完成底部筹码转移（如17.21元附近），则不符合正常主力运作逻辑
- **典型特征**：
  - 底部筹码完全消失转移至上方
  - 缺乏平台整理阶段（对比健康走势应有扎实平台）
  - 成交量呈现"尿裤子式"分散分布而非集中突破
- **风险警示**：此类形态往往伴随后续快速下跌，因上方套牢盘沉重（如19.7元压力位），且缺乏主力维护筹码结构

9. 应用案例 22:10

1）例题:筹码理论案例分析

-

- **经典牛股特征**：
  - 筹码峰形成后快速突破成本区（如176→368元翻倍行情）
  - 主力锁仓明显（78元建仓者在378元仍不出货）
  - 双峰结构支撑持续上涨（底部78元与中部186元筹码峰）
- **转折点判断**：
  - 横盘期出现筹码松动（78元持仓者开始出货）
  - 186元持仓者被动扛单，最终在熊市中割肉
  - 形成"空跌"现象（前年8月典型案例）
- **反弹逻辑**：
  - 需要新资金承接上方套牢盘（如66元压力位）
  - 双峰结构中，上下筹码峰形成价格波动区间
  - 通过长时间磨底消耗上方套牢盘耐心（如4月7日暴跌后的自救反弹）

-

- **危险信号识别**：
  - 底部筹码从85%锐减至8%
  - 70%筹码在顶部形成松散套牢区
  - 出现跳空跌停锁定筹码
- **对比健康走势**：
  - 若为跳空涨停，则预示新资金接盘（如光模块案例）
  - 松散筹码区需要新主力重新收集才能启动行情
- **实战要点**：
  - 监控关键位置筹码留存率（如70%筹码峰）
  - 区分"锁仓拉升"与"对倒出货"的成交量特征
  - 注意消费类个股的共识难度导致走势反复

10. 选股策略分析 29:35

1）例题1:股票波段与筹码分析 29:53

-

- **筹码转换特征**：当股价未能向上突破时，原突破位会转变为筹码集中区，形成相对底部。若出现"换装"（主力出货）现象，股价将出现无支撑下跌。
- **主力行为判断**：案例中主力在波段高点离场（"大哥跟这儿走了"），导致后续下跌缺乏承接力，形成"杀跌无情"的走势。
- **波段操作逻辑**：建仓者实质是在押注特定事件（如案例中"海南消费爆掉"的预期），当预期落空时破位下行成为必然。

2）例题2:股票走势与时间周期分析 30:57

-

- **洗盘周期规律**：
  - 典型洗盘需3-6个月完成筹码交换（如案例中1月13日-3月31日的3个月周期）
  - 完整底部构筑可能长达6个月（案例显示1月13日-7月11日的完整周期）
- **价格波动特征**：通过"磨叽磨叽"的反复震荡（上下5-15%区间），逐步将高位筹码洗至低位
- **时间窗口推算**：当前案例推算下一个关键时间点为4月8日后的6个月周期（即10-11月）

3）例题3:股票底部盘整与筹码磨底分析 31:41

-

- **底部形态特征**：
  - 呈现"N型"结构（低点逐级下移）
  - 需要极长时间盘整（案例中强调"六个月磨一次"）
- **主力操作手法**：
  - 通过横盘震荡促使散户割肉（"觉得不行就割掉"）
  - 配合事件驱动完成突破（如案例中"赌明年消费数据"）
- **量价关系验证**：
  - 典型底部伴随成交量萎缩（案例中成交量从961万降至357万）
  - 突破时需要量能配合（案例提及25%以上的量能变化）

11. 应用案例 32:54

1）例题:筹码理论案例分析

- 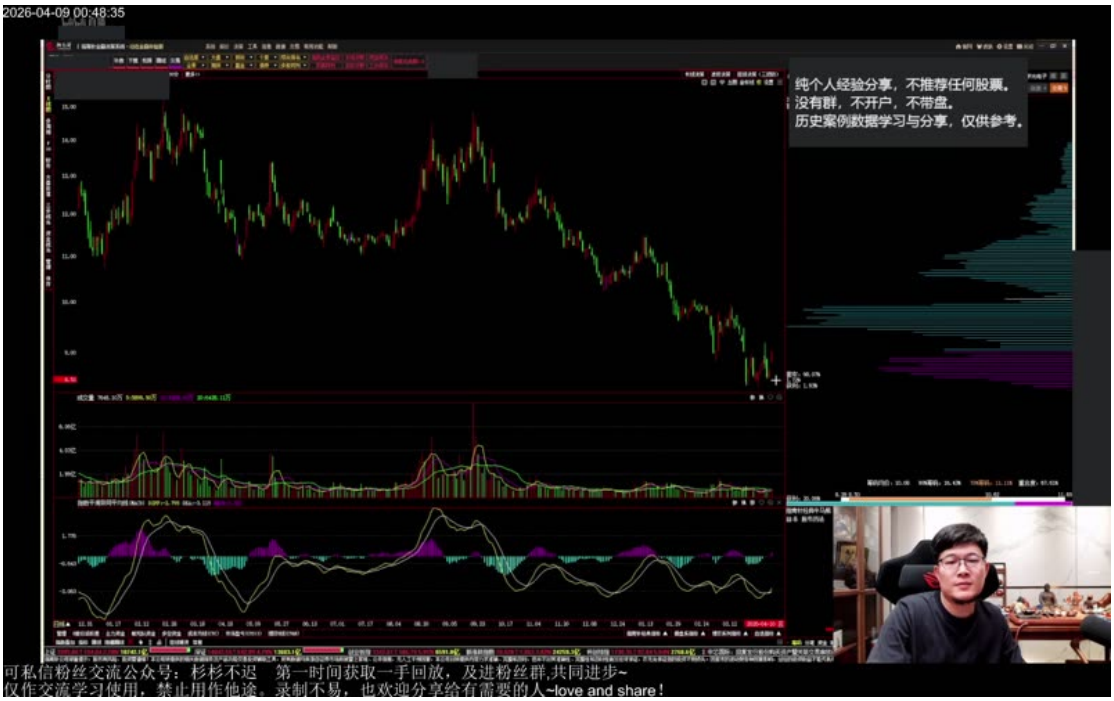

- **低位密集特征**：当股价处于低位时出现筹码密集区，上方仅有30%套牢盘，这种形态特别有利。如案例中所示，突破后若出现回调但未跌破密集区，则可能形成有效支撑。
- **失败案例警示**：若突破后出现"漏底"现象（跌破密集区），则说明形态失效，应及时止损。案例中演示了突破失败后"熄火全下来"的典型走势。

2）例题:筹码理论案例分析 34:09

-

- **底部夯实特征**：优质标的会在底部反复震荡，如案例中"把底部扎得很瓷实"，形成明显的筹码峰。突破时需观察是否"快速脱离成本区"。
- **对比分析**：与弱势股的区别在于筹码峰的稳定性。案例对比了"航发"和"光模块"的筹码结构，指出前者底部筹码"死死的"未松动，后者则出现筹码分散。

3）例题:筹码理论案例分析 44:25

-

- **底仓识别**：通过筹码分布判断主力是否留存底仓。案例显示当股价上涨至高位时，若底部仍保留40%以上筹码，说明主力未完全出货。
- **出货信号**：当出现横盘震荡且底部筹码逐步上移时需警惕，案例指出"走横走横把筹码换到震荡区间再破位"是典型出货形态。

4）例题:筹码理论案例分析 45:05

-

- **全盘套牢特征**：案例展示地产板块多次"全盘套牢后向下突破"的典型走势，每次反弹都形成新的套牢盘，呈现"割了好几波"的筹码结构。
- **反弹陷阱**：指出在下跌趋势中，任何筹码密集区形成的反弹都应谨慎对待，除非出现底部持续放量且筹码稳定堆积。

5）例题:筹码理论案例分析 45:57

-

- **高换手处理**：对于换手率超过20%的个股，需特别关注成本区变化。案例中三块八毛二的成本区被有效突破后形成新支撑。
- **短庄识别**：当发现高位筹码"没了"而低位筹码消失时，说明是短线资金运作，这类标的后续需要"双峰填谷走横"才有新机会。

6）例题:筹码理论案例分析 47:39

-

- **止损设置**：强调必须"设好止损"，案例演示将前低筹码峰下沿作为止损位，突破即离场。
- **横盘风险**：反复强调"不能走横"的原则，指出横盘过程就是主力出货过程，通过多个案例对比说明横盘与上涨中继的区别。

7）例题:筹码理论案例分析 49:54

-

- **拉高出货特征**：案例展示典型的"边拉边拉稀"形态，股价创新高但底部筹码持续上移，这种形态下"越涨越要减仓"。
- **量价配合**：强调要观察上涨时的量能变化，案例中显示上涨缩量、横盘放量是危险信号，与筹码上移形成共振确认出货。

12. 指南针软件看筹码 50:47

-

- **工具来源**: 由陈浩和杨新宇老师发明开发的指南针软件，是研究筹码理论最原汁原味的工具
- **使用建议**: 可通过游客模式直接使用，无需注册，建议多观察历史交易个股的筹码分布
- **功能定位**: 并非用于直接抓涨停或赚大钱，而是提供市场分析的新视角和决策依据

13. 应用案例 51:29

1）例题:筹码理论案例分析

-

- **案例背景**: 2024年上证指数在3300-3400点区间形成明显筹码峰
- **筹码交换过程**:
  - 机构资金进场形成初始筹码峰
  - 国家救市后横盘震荡，活跃市值显示资金持续吸筹
  - 启动前经历多次洗盘，完成筹码交换
  - 突破时显示该位置筹码已被机构锁定
- **技术特征**:
  - 右侧形成明显筹码峰并沉淀

- 筹码完成交换后突破阻力位
- 上方套牢盘达50%，形成强阻力
-

- **市场行为分析**:
  - 下跌原因：S1位置出现大量出货
  - 3800点形成支撑：下方筹码峰提供支撑
  - 当前走势：采用时间换空间策略，预计需要6-7个月磨底
- **筹码理论应用**:
  - 上峰为阻力位，下峰为支撑位
  - 双峰填谷形态是最可能的市场走势
  - 预计将在4060-4070点遇阻回落
- **操作建议**:
  - 结合基本面判断市场节奏
  - 关注3800点支撑和4060点阻力
  - 预期2026年市场将呈现震荡磨底特征

二、市场局势分析 56:45

1. 市场关键点位分析 56:48

- **4000点磨底特征**：当前市场在4000点位置反复震荡磨底，类似此前3300点的走势，需要通过"磨瓷实"（反复夯实）过程确认支撑
- **历史参照**：3300点曾经历类似磨底过程，通过"上去下来再磨"的筹码交换形成稳固平台
- **右侧筹码观察**：强调需特别关注右侧筹码分布情况，这是判断磨底有效性的重要指标

2. 市场趋势与关键点位预测 57:15

-

- **筹码集中过程**：当双峰填谷完成后，筹码将在关键价位（如4000点）形成集中
- **时间窗口预测**：预计年底或明年可能出现"柳暗花明"的突破行情
- **国际环境影响**：认为明年国际形势可能趋于稳定，减少对市场的复杂干扰

3. 筹码理论与市场分析 58:24

-

- **3800点战略意义**：
  - **支撑强度**：3800点是前期筹码峰所在位置，具有强支撑作用

- **破位风险**：若跌破3800将直接下探3400（下档支撑位）
- **政策考量**：指出领导层在4200与3400之间更倾向维持3800平台

- **双峰理论应用**：
  - **上峰阻力**：上方筹码峰形成阻力位
  - **下峰支撑**：下方筹码峰提供支撑位
  - **实战案例**：解释陈浩老师为何判断调整可能至3400的依据

4. 例题1:市场创新高策略分析 58:47

-

- **题目解析**：
  - **审题要点**：分析3800点守住后是否应快速创新高
  - **解题逻辑**：
    - 龙队压盘行为表明需要稳扎稳打
    - 急创新高可能破坏前期控盘节奏
  - **策略建议**：主张"稳一手"的渐进策略
  - **易错点**：忽视政策调控与市场节奏的匹配关系

5. 技术钻研与市场跟随策略 59:10

-

- **技术分析的局限性**：
  - **陈浩案例**：过度钻研技术可能错过政策红利
  - **认知转变**：35岁后认识到"跟领导走"的重要性
- **成功策略要点**：
  - **政策敏感性**：在中国市场需优先关注国家政策导向
  - **历史教训**：以房产市场为例说明"早信早受益"原则
  - **平衡建议**：在尊重技术分析的同时，更要重视政策信号

三、知识小结

主题	核心内容	关键案例	交易策略
筹码分布原理	通过筹码峰判断主力持仓成本区间	180元主力筹码未完全出货案例	底部密集区突破买入策略
主力行为识别	横盘期间筹码转移=出货信号	4000亿市值个股高位横盘出货	**走横必减仓**原则
双峰填谷理论	上下筹码峰间震荡洗盘特征	消费股6个月磨底周期	等待新密集峰形成

量价关系验证	放量突破+筹码锁定=有效上涨	航天发展快速脱离成本区案例	突破回踩不破买入法
止损关键点	前低筹码峰下沿=技术止损位	地产股连续破位下跌案例	破位立即止损原则
市场应用	上证指数3800点筹码支撑	2024年救市资金沉淀分析	政策底与技术底共振
风险信号	S1出现+底仓消失=离场信号	百岁山概念股25%急跌案例	异常放量阴线止损法
接力行情判断	新老筹码峰交替=资金接力	光模块板块三峰接力上涨	突破前高确认新主力
长线持仓逻辑	底仓留存比例决定持仓信心	某消费龙头40%底仓坚守案例	周线级筹码跟踪法
实战禁忌	高位发散筹码+无底仓=高危	9月横盘股最终下跌24%案例	**拒绝追高**铁律