-- 以下为AI生成的图文笔记的内容 --

一、选股是一门艺术 00:21

1. 选股策略与市场理解

- **定式思维培养**：通过反复观察典型图形（如"9式市场日"、"筹码型结构"）形成交易直觉，建议单张图表至少研究10遍
- **量价关系判断**：缩量调整是重要观察节点，如字幕中"这不就也缩量下来了吗"所示案例
- **仓位管理原则**：反对满仓/半仓单票操作，建议分散持仓（如4-5只股票组合）
- **成功者特质**：市场最终能盈利的人都是通过持续自我修正（"把自己PUA多了"）和独立思考训练出来的

2. 风险管理与交易应对 02:00

- **风险收益比计算**：在B1买点需明确计算向上/向下概率，如"往下概率什么往上概率是什么"
- **分步建仓法**：采用1/3仓位逐步建仓（举例：首1/3→回调1.5%加1/3→横盘再加1/3）
- **止损纪律**：跌破黄线（关键支撑位）立即止损，"没吃上你就止损嘛"
- **交易心态**：接受"没有必然的354878180"（字幕原文），承认市场不确定性

3. 投资心态与纪律要求 09:20

- 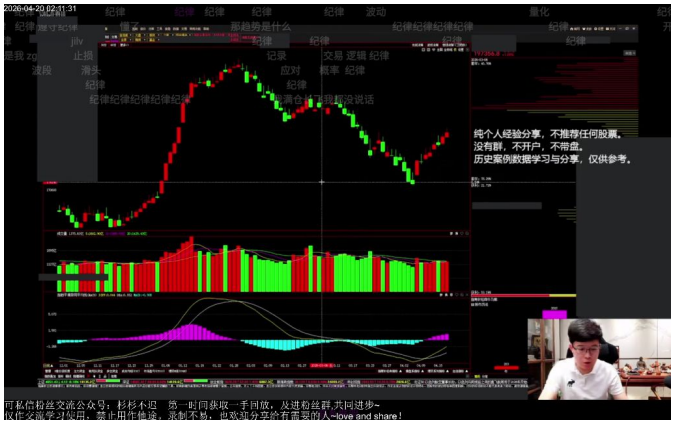

- **反人性操作**：指出散户典型错误"跌下来的时候老不信，老骂"，且这种行为具有重复性
- **机构思维借鉴**：大资金做的是逻辑（如"光龙去年九月份一直横盘"的筹码交换逻辑）
- **应对高于预测**：强调"应对应对应对还是应对"，反对死扛或情绪化交易
- **年度策略**：2026年明确"做右侧"交易，但多数散户难以执行

4. 例题1: 机构与散户的交易逻辑差异 11:44

- 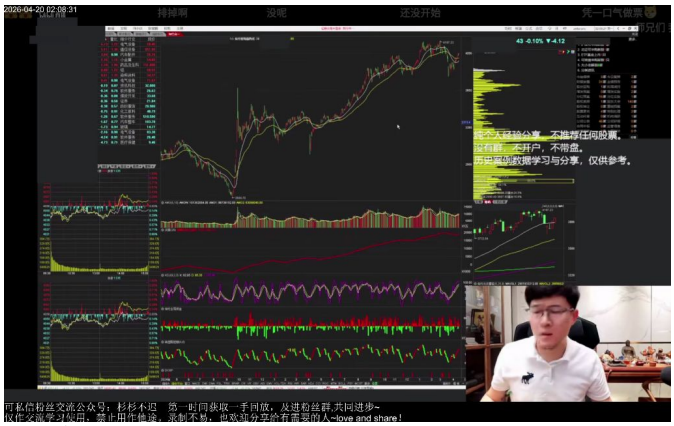

- **机构操作特征**：
  - 逻辑驱动：如"光模块"案例中ETF发行带来的资金面变化
  - 筹码管理：典型如"底下筹码都转到上面来"的变现过程
  - 阶段明确：完成逻辑周期后"该卖就卖，该放飞放飞"
- **散户常见误区**：
  - 情绪化交易："涨了高兴跌了骂娘"
  - 后视镜思维："z哥如何看待辛苦做一年跑不过创业板"这类无效问题
  - 过度自信："击穿对手盘没走，忍一天扛过来"的幸存者偏差

5. 投资中的机遇把握与心态调整 14:15

-

- **机会成本误区**：反对"早知道买比特币/北京四合院"这类后见之明

- **仓位控制实例**：2025年9月负2.3%时"哪怕半仓"至今收益可观
- **现实可行性**：指出"如果你全仓5，结果创业板腰斩"的风险现实
- **核心纪律**：重复强调"不做就不亏钱"的基本风控原则

二、创业板 16:00

- 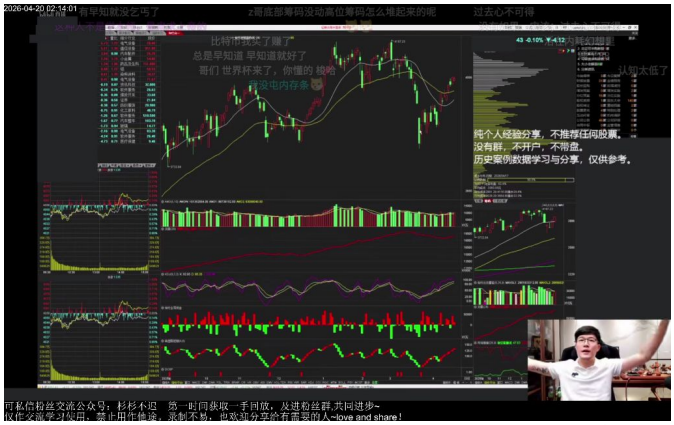

- **市场心理特征**：散户常出现"早知道"心理，如"早知道就好了"，但实际市场无法预测（"有早知就没乞丐了"）
- **筹码分布观察**：需关注底部筹码稳定性与高位筹码堆积现象，历史案例显示十月份至次年期间散户普遍抱怨
- **行为模式**：典型现象是"散户一卖，后面就起来"，强调市场反人性特征
- 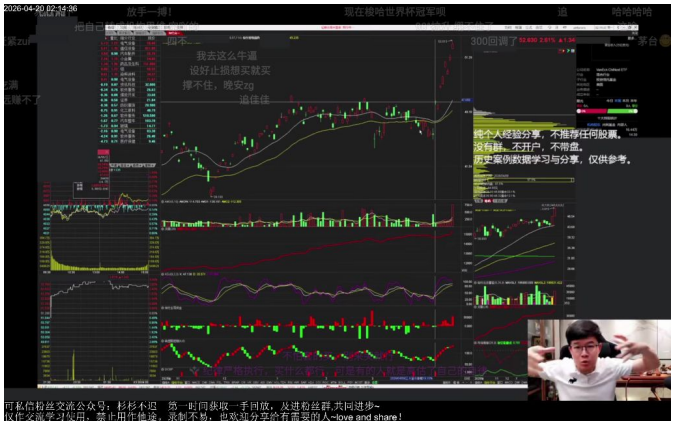

- **风险认知**：用世界杯赌球类比，指出"没人敢把房子梭哈买一场球"，强调投资需控制风险敞口
- **概率思维**：所有投资决策本质是"在找高概率的事情"，通过历史数据总结规律
- **持仓心态**：去年十月份案例显示，散户在横盘期容易"骂骂咧咧卖出"，错失后续涨幅

三、半导体 17:28

1. 半导体相关行业概述 17:36

- 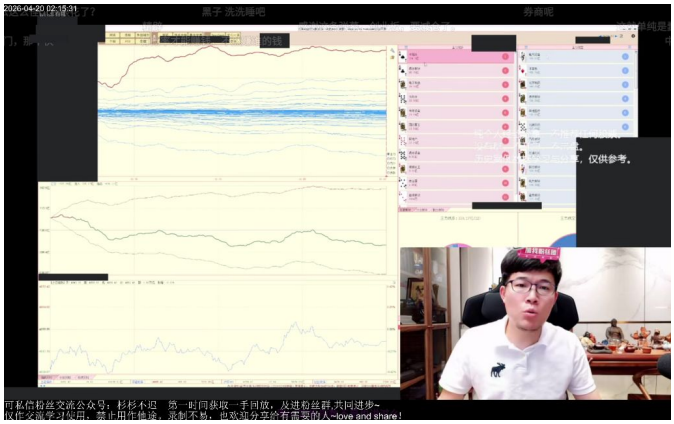

- **核心赛道**：周五主力资金集中在半导体、通信（光模块）、电子制造（AIDC产业链）
- **资金流出领域**：电力风电、计算机软件、化学制药、医疗等第一季度涨幅较大板块
- **港股机会**：创新药核心标的集中在港股市场
- 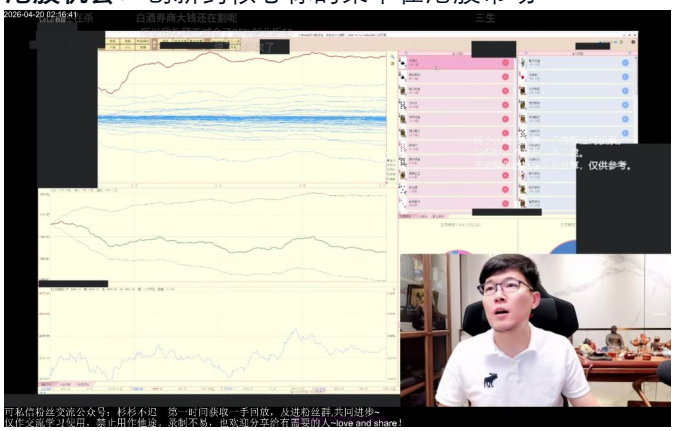

- **调仓逻辑**：机构出于相对业绩排名需求进行调仓（"他们有很多要有相对业绩的去去排名"）
- **市场风格**：当前在"拍掉第一季度涨的多的"板块，属于阶段性操作
- **观察重点**：需区分"大钱聪明钱"动向与普通资金流动

2. 投资纪律与策略 20:45

- 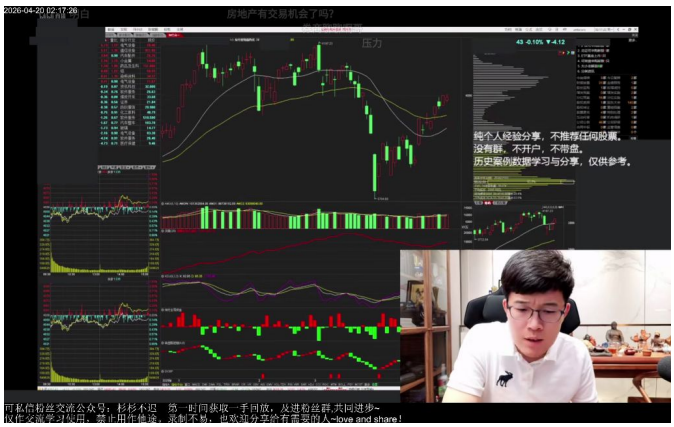

- **筹码峰分析**：4100点位置出现尖角筹码峰，预示"很难一把上去创新高"
- **磨底阶段**：当前属于健康调整期，"磨一磨是好的"
- **决策依据**：唯一可靠抓手是观察"大钱走没走"

-

- **风控标准**：活跃市值出现-2.3%需警惕，连续两天累计达+4.7%则重新评估
- **仓位管理**：举例2月2日减半仓策略，即使错过涨幅也"顶多就是慢一点"
- **信息过滤**：强调散户需避免"每天接收一堆信息之后就乱"，应学习大钱的逻辑思维
- **平台价值**："要想变得优秀，就要跟优秀的平台群体在一起"

四、机构思维 **21:55**

1. 关键时点与市场质疑 22:04

-

- **机构逻辑一致性**：当3800点保卫战时，机构投资者仍坚持"慢牛"逻辑未变，包括"十五五规划"和"AI"等核心投资主线，与散户的普遍质疑形成鲜明对比。
- **情绪指标应用**：散户全网质疑"慢牛"时往往是关键转折点，如字幕所述"如果我的话，你就能够在一些关键时点听懂我在说什么"。
- **行为预判依据**：基于对机构操盘手的了解（"因为我们以前是一拨的"），预判其杀跌行为具有惯性特征。

2. 反弹板块与散户行为 23:06

- 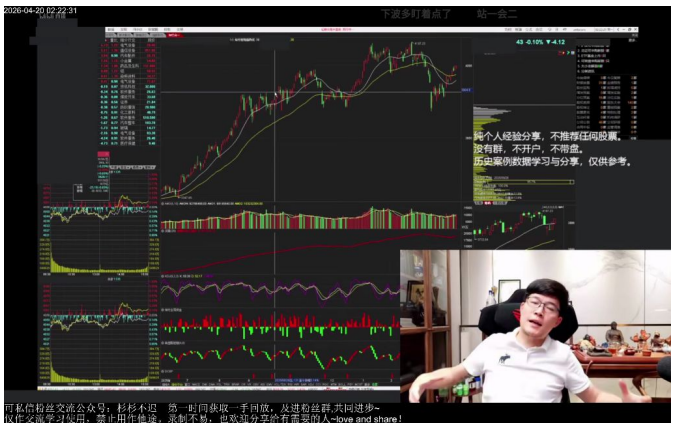

- **反弹非对称性**：每次反弹的领涨板块必定不是上一波散户抱团的板块，例如去年9月"百岁山"主导的光模块/半导体在后续反弹中表现突出。

- **时间框架规律**：不同波次的反弹对应不同时间周期，如案例中提及"这波揉起来的按照时间框架是下半年"。
- **主力行为模式**：主力绝不会为前期套牢盘解套而拉升，否则"没必要掏你"，这是判断反弹持续性的核心逻辑。

3. 筹码交换与市场逻辑 24:47

-
- **割肉诱因**：通过横盘震荡+假突破（"再横几天，再冲一下"）促使套牢盘割肉，典型如"半导体还在站岗中"的案例。
- **热点切换本质**：本质是"低位筹码换低位筹码"的过程，当主线支线完成轮动后（"都换了这一波了"），往往预示行情结束。
- **心理博弈要点**：强调"爱zui要割早割，别被套"，避免陷入"为什么受伤的总是我"的恶性循环。

4. 市场耐心与经验积累 25:33

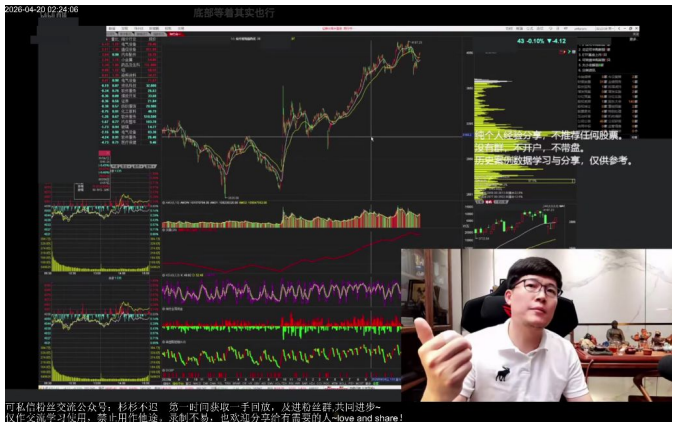

-
- **认知迭代规律**：市场行为的理解需要经历完整周期（如"从九二四起来然后下来好几轮"），新投资者因"做的少"而缺乏耐心。
- **历史参照价值**：过往走势特征具有重复性，例如提及"每一波的特性在过往走势中都出现过"。
- **实践认知关系**：强调"你要不做的话永远记不住"，但同时也提醒"底部等着其实也行"的保守策略。

五、4月7号的市场记忆 26:04

-

- **典型日期特征**：4月7日作为关键时间节点（"两次都是4月左右"），其半导体单边行情与3800点保卫战形成市场记忆。
- **踏空心理分析**：描述当时"拉半导体的那踏空来的"的群体心理，反映市场极端情绪。
- **周期验证方法**：通过对比历史相似时点（如"记不记得那会儿是这样的"）来验证当前市场阶段。

六、交易心理 27:06

1. 散户赚不到钱的原因 27:17

-

- **过度追求完美入场点**：大部分散户亏损源于过分追求"万无一失"的入场时机，幻想进场就能涨停。实际上市场盈利机会多存在于波动中，需要接受不完美的交易。
- **认知成本被忽视**：想要识别"完美的双枪BB2专精图"等形态，需要付出大量试错成本。例如历史上70%的B2形态次日跌停，说明单纯依赖形态战法存在系统性风险。
- **典型案例**：某学员花费3万元学费才认识到，真正的交易经验需要通过实际亏损来积累，这是认知提升的必要成本。

2. 交易学费与经验积累 28:38

-

- **合理学费比例**：3万元学费对30万本金是合理比例（10%），但对5万本金就过高（60%）。建议将学费控制在账户资金的5-10%范围内。
- **频繁交易陷阱**：通过实例说明"追涨杀跌"的折叠收费效应——某投资者不断换股导致净值持续下跌，实际上持有不动反而可能不亏损。
- **系统性诊断**：若账户净值曲线持续下行，必须检查交易系统是否存在根本性缺陷，而非归咎于个别交易失误。

3. 例题1:交易系统问题与改进 29:30

- 题目解析
  - **关键指标**：连续12个月净值曲线斜率是否为负
  - **改进步骤**：
    - 停止所有交易操作
    - 复盘所有亏损交易的共同特征
    - 建立交易日志记录每笔交易的决策依据
  - **易错点**：将短期波动误认为系统性问题，或忽视真正的系统性缺陷

4. 例题2:大师的等待与交易心态 30:20

-

- 题目解析
  - **案例背景**：小麦纪录片《大师的等待》中，高尔夫选手经历16年失败才获得美国大师赛冠军
  - **交易启示**：
    - 即使具备四个大满贯实力，仍需持续练习（睡觉都握杆）
    - 关键推杆失误说明心理素质比技术更重要
  - **应用要点**：建议交易者每天花30%时间进行心理训练

七、交易心态 31:43

1. 交易者需具备的素质 32:02

-

- **极端坚韧性**：以小麦为例，即使成为冠军后仍需不断调整握杆姿势，说明交易需要持续精进。

- **时间沉淀规律**：所有交易大师都需要10,000小时以上的市场浸泡，短期暴利往往不可持续。
- **专注力培养**：建议交易者建立"盘感"培养机制，如睡前复盘K线形态（实际案例：某交易者通过3年坚持获得稳定收益）。

2. 交易中常见的错误与心态问题 33:24

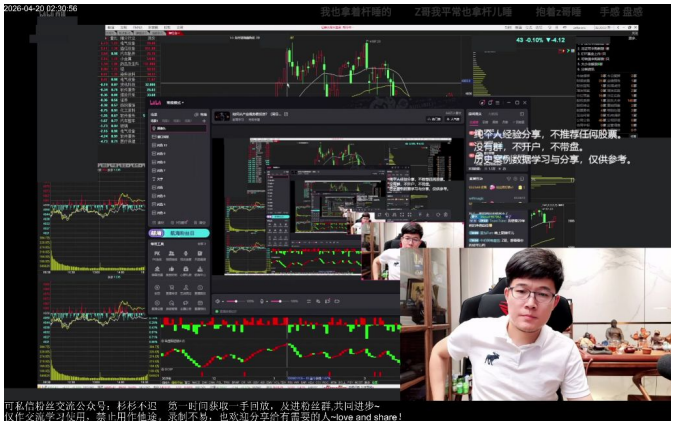

- **拒不认错**：90%亏损源于不愿承认错误，典型案例显示个股跌10%可导致账户亏损50%。
- **过度交易**：2025年行情中99%的小账户亏损，主因是频繁操作破坏交易节奏。
- **系统偏离**：巴菲特也会犯错，但关键区别在于是否遵守交易框架。真正的错误是违反既定交易纪律的操作。

3. 交易纪律与策略的重要性 34:33

- **止损常态化**：应将止损视为"吃饭一样自然"的常规操作，这是捕捉牛股的必要成本。
- **案例对比**：
  - 错误做法：某投资者2024年因不愿止损导致账户腰斩
  - 正确案例：通过10次严格止损，第11次抓住300%涨幅牛股
- **框架维护**：建议每日开盘前检查交易纪律清单（如：均线形态比例、偏离度指标等）

4. 例题1:个人交易策略与纪律的构建 37:50

- 题目解析
  - **构建步骤**：
    - 明确核心策略（如：趋势跟踪占50%权重）
    - 设置量化参数（20/68日均线偏离阈值）
    - 每日更新优化日志
  - **历史案例**：2009-2017年某交易者通过此方法实现年化35%收益
  - **关键提醒**：避免直接套用他人模板，必须建立个性化交易体系

八、知行关键K线战法和知行极值抄底法 38:59

1. 核心思路 39:03

- 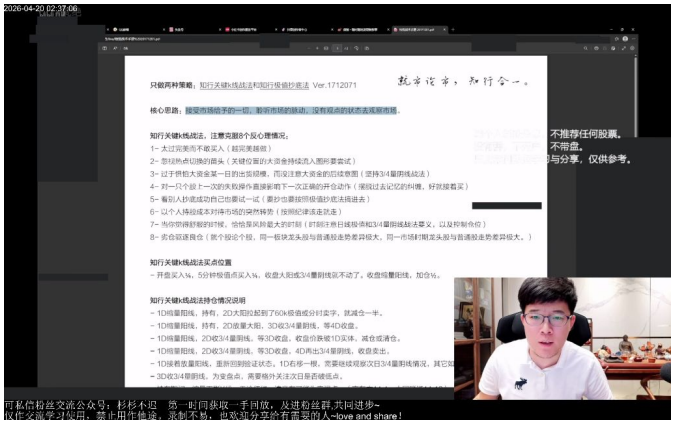

- **市场态度**: 接受市场给予的一切，聆听市场脉动，保持无观点状态观察市场
- **策略组合**: 只做两种策略：关键K线战法和极值抄底法（Ver.1712071）
- **心理克服**: 需克服8种反心理情况：
  - **完美陷阱**: 越完美的图形越要敢于买入
  - **热点盲区**: 关注关键位置的大资金持续流入图形
  - **出货恐惧**: 坚持3/4量阴线战法应对大资金出货
  - **记忆纠缠**: 摆脱上次失败操作对本次开仓的影响
  - **跟风抄底**: 必须按极值抄底法规范操作
  - **成本执念**: 严格按纪律执行转势操作
  - **舒适预警**: 结合日线极值和3/4量阴线控制仓位
  - **劣仓效应**: 龙头股与普通股走势差异极大

2. 关键K线战法操作细则 39:23

- 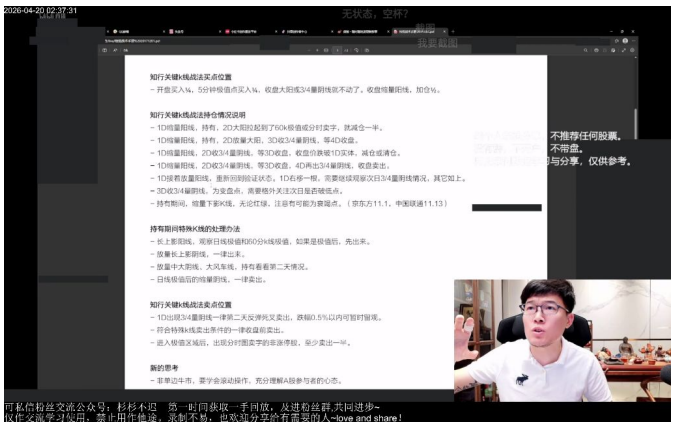

- **买点判定**:
  - 开盘买入4%
  - 5分钟极值点买入4%
  - 收盘大阳或3/4量阴线则持仓不动
  - 收盘缩量阳线则加仓
- **持仓管理**:
  - **情形1**: 1D缩量阳线→2D大阳至60K极值→减半仓
  - **情形2**: 1D缩量阳线→2D放量大阳→3D收3/4量阴线→等4D收盘
  - **情形3**: 1D缩量阳线→2D收3/4量阴线→3D收盘跌破1D实体→减仓/清仓
  - **情形4**: 连续出现3/4量阴线→变盘点需特别关注

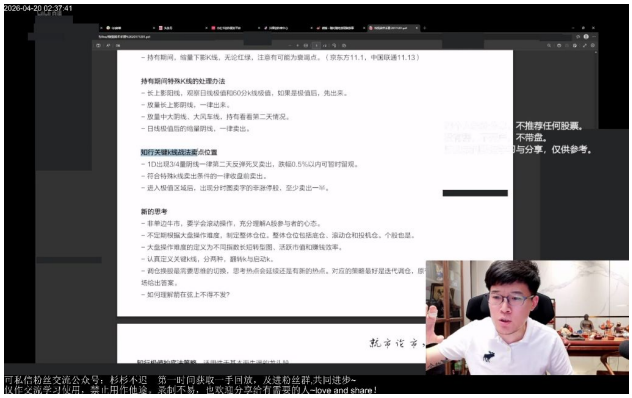

- **特殊K线处理**:
  - 缩量下影线（如京东方11.1、联通11.13）→可能衰竭点
  - 长上影阳线→结合极值判断是否离场
  - 放量长上影阴线→立即离场
  - 放量中大阴线→观察次日情况
  - 日线极值后缩量阴线→坚决卖出

3. 极值抄底法策略 39:46

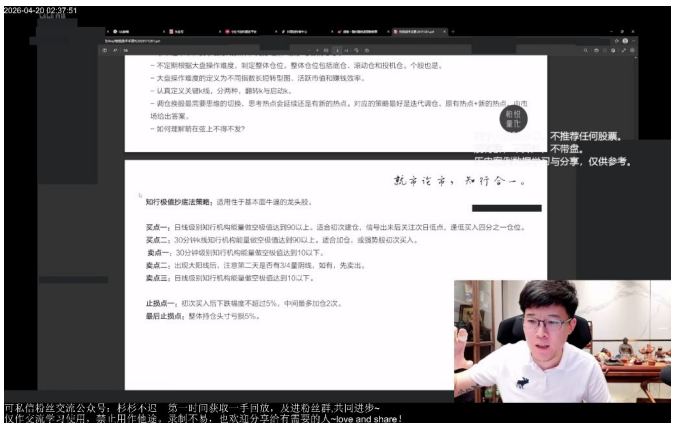

- **适用对象**: 基本面优质的龙头股
- **买点信号**:
  - 日线级别机构能量做空极值≥90→建仓25%
  - 30分钟级别极值≥90→加仓或强势股首买
- **卖点信号**:
  - 30分钟级别极值≤10
  - 大阳线后出现3/4量阴线
- **风控机制**:
  - 单次下跌≤5%才可加仓（最多2次）
  - 总仓位亏损≥5%→强制止损

4. 仓位管理原则

- 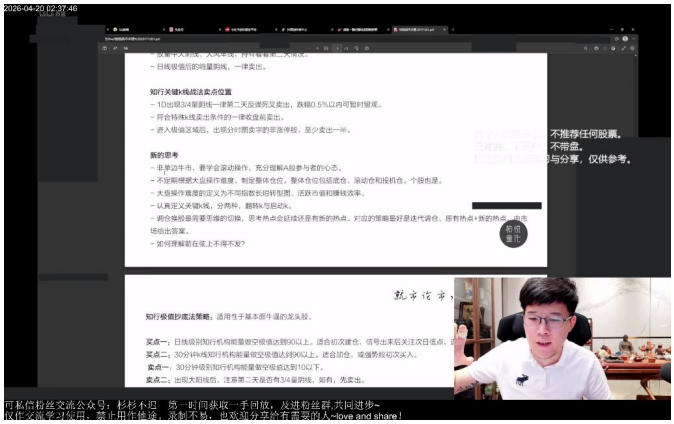

- **仓位结构**:
  - 底仓（核心持仓）
  - 滚动仓（波段操作）
  - 投机仓（短线机会）
- **调整依据**:
  - 大盘操作难度指数
  - 市场赚钱效应
  - 热点切换节奏
- **关键提醒**:
  - 非单边市需学会滚动操作
  - 严格区分龙头股与普通股
  - 保持"箭在弦上"的应变状态

九、交易框架 40:02

- **全面性要求**：需要构建包含所有可能情况的完整交易框架，每种市场情况都要有对应的应对策略
- **实践积累**：框架的建立需要经过"无数次选股，无数个日日夜夜"的实践积累，不是短期能完成的
- **个性化**：不能简单复制他人的框架（"交出来没用，要自己的才行"），必须通过自身实践总结
- **成长过程**：类比医学专业需要"八年寒窗苦读+三年实习+五年临床"的成长路径，交易也需要长期积累
-

- **早期特点**：2009-2010年市场环境简单，单一策略可能有效
- **复杂化过程**：经历2015年股灾、2016年熔断等事件后，需要更完善的框架应对复杂市场
- **经验价值**：通过亲身经历各种市场情况（"我经历了这么多之后"），可以避免后来者走弯路

十、交易状态机和行为树 41:58

- **系统化工具**：采用"交易状态机+行为树"的模型来构建交易决策系统
- **知行合一**：只有亲身经历过的市场情况才能真正做到知行合一（"自己经历的才是知行合一"）
- **开发原则**：需要根据自己的交易习惯编写策略（"要自己的习惯写交易策略"）
- **数据支持**：许多交易者虽然在做总结，但"没有形成系统，也没有数据支持"

十一、波段操作 42:20

- **收益预期**：在一个波段中赚取15%的收益是合理目标
- **选股案例**：举例说明可以选择的标的（"你随便吃一个昆还是你吃一个什么"）
- **认知局限**：当前的交易判断是基于现有认知水平，可能仍有局限性
- **专业类比**：以高尔夫球手Tiger Woods为例，说明专业能力需要逐步培养
- **学习曲线**：需要经历足够多的交易实践（"才100笔，别说话了"）
- **风险控制**：特别强调"不要加杠杆"的重要原则
- **长期视角**：把交易视为长期事业（"十年磨一剑"），而非短期获利手段

十二、生物钟 43:18

- **个人节奏**：交易者需要找到适合自己的工作和休息节奏
- **循序渐进**：建议新手"慢慢来"，交易能力的培养需要时间积累
- **实践量要求**：指出很多新手"看了半年直播"，但实际交易可能只有100笔，远远不够
- **生存第一**：强调"活下来最重要"的交易首要原则

十三、用你输得起的钱先练 44:17

- **资金比例原则**：建议用总存款的4%进行练习（例如50万存款拿2万练习），这笔钱需是"输得起的钱"
- **交易量要求**：在A股市场，2万元理论上可完成约1万笔交易，但实际多数人连100笔都做不到
- **常见问题**：新手常出现"六笔交易就想赚钱"的情况，这与职业交易者"几十万笔"的经验形成鲜明对比
- **案例对比**：如同中国足球运动员射门训练量（1万次）远低于国外球员（每周三赛）或日本青训（每天七赛）
- **经验差距**：职业交易者强调"好几十万笔"的交易经验积累，而新手往往在66笔时就放弃
- **心理建设**：市场需要战斗勇气，但勇气来源于反复练习，需经历各种市场情况的磨练
- **典型错误**：很多人交易300笔就期望盈利，相当于"半年300笔"的练习量远不足以掌握技巧

十四、勇敢者的游戏 46:16

- **初期策略**：建议用1000元小资金开始练习，"先挨打才成角"是必经过程
- **市场本质**：股市如天道，本质是"重杀伐"的勇敢者游戏，需要克服退缩心理
- **风险控制**：胆小反而是优势（"不买就亏不了钱"），但需与交易勇气取得平衡
- **成长路径**：每天100笔交易坚持两年，早期亏损反而是好事（最多亏60%的经验值）
- **量变到质变**：Z哥案例显示需经历"每天100笔两年"的密集训练才能稳定盈利
- **市场认知**：本质是与他人"抢钱"，必须通过大量练习才能战胜经验丰富的对手
- **时间投入**：类比中国教育体系（12年基础教育），半年300笔交易量相当于"刚谈恋爱就等结婚"

十五、工作之余做交易合适的问题 47:12

1. 交易笔数与经验积累 47:15

- **经验积累周期**：交易体系需要长期形成，举例说明从2004-2007年学习期、2009年观察期到2014-2015年爆发期的完整成长路径
- **交易量基准**：建议新手月均100笔交易（年约1200笔），但指出这仍不足够，需要更大量级积累
- **阶段性目标**：强调2024年入场的投资者应以学习为主，"不要想着赚大钱"，类比2004-2007年阶段

2. 交易体系与操作纪律的形成 48:30

- **体系构建**：融合历史经验教训（如2019年后策略），通过每周三固定时间进行"知其然，知其所以然"的系统性学习
- **执行要求**: "要么别信，要信全信"，指出半信半疑者往往亏损最严重
- **验证周期**：需要完整市场周期（如等待"AI泡沫崩了之后"的下个机会）来验证体系有效性

3. 不同资金体量的交易策略 49:22

- **小资金策略**：可通过高频交易（如快速完成10000笔）积累经验，但需注意"虾米轮转"式的底层票操作风险
- **大资金策略**: 宜采用超长线布局（如底部"英雄救美"策略），举例说明近年因资金体量转变而减少交易频次
- **特殊案例**：提到100笔交易33%胜率仍盈利的异常情况，暗示资金规模与策略匹配的重要性

4. 交易心理与应对策略 50:41

- **心理建设**: 针对"非常脆弱的心理"提出具体方案：被套时不骂街、不加杠杆、不存款搬家
- **执行纪律**: 初期严格遵循给定答案（"我不动你也不动"），后期过渡到自主判断
- **2026年策略**: 建议在估值修复阶段保持交易活跃度，但需注意"绝大部分人看不见"的市场真实情况
- **风险警示**: 特别提醒不要在市场未达共识位置时盲目跟随，避免"被喷没了"的情绪影响

十六、观点一致性 **52:01**

1. 观点一致性的重要性 52:04

- **核心原则**："此时此刻观点跟去年七月份、六月份观点是一样的"——强调投资策略需要保持长期一致性
- **认知变现**："我就赚的是那个钱"说明投资收益来源于对核心观点的坚持执行
- **周期规律**："从一开始一定是他，最后结束也一定是他"揭示市场运行具有周期性特征

2. 实例分析：股市与房市中的观点一致性 52:46

- **历史验证**：以中国房地产30年发展为例，展示"轮轮总有最后一次"的市场规律
- **群体行为**：2021年楼市泡沫期"所有人几乎都看得懂"但"信的人有多少"的反问，揭示从众心理陷阱
- **关键数据**：明确指出"房子的价格跟收入比跟租金比一定是超级大泡沫"的具体判断指标

3. 观点形成需果断与坚持 54:44

- **决策时机**："要信就早信"强调在市场初期形成观点的重要性
- **执行纪律**："要信就一直信"体现投资需要克服人性弱点
- **心理警示**："拦着人家买房子，我操，跟你急"展示市场狂热期的典型心理特征

4. 个人性格与投资策略 56:04

- **性格匹配**："个人性格原因挺能拿的，不喜欢频繁交易"说明策略需符合个人特质
- **持仓建议**："没有涨的也不要卖嘛，就等着就完了"体现价值投资核心理念
- **专业对比**：以高盛分析师为例，说明"专业就是根据实时数据调整"的灵活性

十七、市场心理与纪律 **58:04**

1. 反人性交易原则

- **纪律本质**："拿纪律来锁你的人性"揭示交易系统的核心作用
- **成功要素**："做交易就是反人性"强调情绪管理的关键性
- **执行误区**："不是有些人天生就能反自己人性"破除天赋决定论

2. 专业机构行为分析 56:14

- **案例对比**：高盛从预测"中国房地产要跌到2027年"调整为"2026年见底"
- **专业本质**："形势比人强"体现专业机构尊重市场事实的态度
- **数据驱动**："根据实时的情况来看"说明专业决策的基础

十八、交易员培养体系

1. 交易能力发展

- **培养规律**："最后一定能走出很多高手"展示规模化教育的可能性
- **天赋认知**："有些人真的有天赋"但强调"纪律列的细"更重要
- **成功案例**：提及"在世通的时候带徒弟"的实践经验

2. 交易系统构建

- **体系价值**："徐翔背后是结构非常复杂的体系"说明成功交易的系统性
- **学习路径**："老师讲一遍你就记住了"类比交易知识的吸收过程
- **绩效标准**："100分99"暗示交易完美主义的不可取

十九、知识小结

主题	核心观点	主要论据	文中金句
交易纪律与概率	交易成功依赖纪律而非天赋，需建立系统化交易框架	- 通过历史案例说明频繁交易但无纪律的亏损风险 - 强调“应对”比“预测”更重要，需制定止损策略	**“你要在尽量的不确定性里边找一个确定性，那确定性就是你要应对”**
散户行为分析	散户亏损主因是情绪化操作和缺乏逻辑支撑	- 对比机构（逻辑驱动）与散户（情绪驱动）的操作差异 - 举例3800点散户普遍看空而机构加仓	**“散户永远在做情绪：涨了高兴，跌了骂娘”**
市场周期与筹码博弈	每轮行情主力通过筹码交换收割散户	- 描述主力出货后不会为散户解套的逻辑 - 以光模块/半导体板块	**“主力刚出货给你，不可能再拉高接回”**

		为例说明资金轮动规律	
交易心理建设	需通过大量实践积累经验，接受试错成本	- 以高尔夫球星小麦16年夺冠经历类比 - 建议小资金试错（如2万元练1万笔交易）	**“先当孙子再当爷，交学费是必经之路”**
当前市场策略	2026年应聚焦交易性机会而非长期持有	- 指出AI泡沫后需等待下一真龙头 - 强调活跃市值指标对趋势的判断价值	**“这波要么不断做交易，要么卡死一个方向”**
交易系统构建	需个性化制定可执行的战术手册	- 展示2009-2017年交易系统的迭代过程 - 列出关键K线战法的买入/持仓/卖出规则	**“你的框架要涵盖所有可能性，每条都是亏钱换来的”**