-- 以下为AI生成的图文笔记内容 --

一、b1的走势 02:27

1. b1波段操作要点 02:53

- **波段特性**：b1操作属于波段交易，关键在于把握30%左右的涨幅空间，不必过分关注次日开盘情况
- **入场时机**：在b1位置入场时，无论高量比高开还是低量比高开都可接受，重点在于整体波段收益
- **止损策略**：当市场走势与预期不符时需及时止损，避免"带着套儿进场"（被套牢）

2. b1与b2操作对比

- **b1优势**：b1入场时离最低点通常只有5-6个点差距，风险相对较小
- **b2风险**：b2阶段若出现高量比高开4%以上，可能已离底部12%左右，盈亏比不划算
- **关键K线**：特殊情况下如出现"超级关键K线"，可考虑重仓博弈20%涨幅机会

3. 盈亏比与资金管理

- **核心原则**：根据对市场的理解程度和能承受的回撤幅度选择操作策略
- **经验要求**：高量比/低量比操作需要丰富经验，新手建议从简单方法入手
- **类比案例**：类似假阴真阳、假阳真阴的判断，成交量异常的K线需特别谨慎

4. 操作策略选择

- **个性化选择**：应选择最顺手的操作方法，如"数砖"等熟练技巧
- **资金量影响**：小资金（10-20万）可灵活使用专精图策略，大资金（500万以上）需考虑冲击成本
- **市场适应性**：不同资金体量对应不同玩法，小资金炒小炒差，大资金适合大盘股

5. 实战注意事项

- **冲击成本**：大资金建仓时需注意避免因自身买入推高股价2%以上

- **市场轮动**：理解市场在不同时期偏好不同（小盘股/大盘股）的规律
- **案例说明**：以坤彩科技为例，平开时小资金可进，但大资金建仓可能推高价格4%

二、工作与做人 *16:39*

1. 国企工作态度与行为 16:42

- **社交原则**：在国企/企事业单位中无需刻意社交，若发现需要主动"搜索"他人则说明环境不适应
- **执行准则**：
  - 领导指示严格执行，做到"三不"：不该问的不问、不该说的不说、不该听的不听
  - 专注本职工作，避免过度参与无关事务
- **作息调整**：适应国企节奏后可形成规律作息（如天黑休息、打游戏等养生方式）
- **代际差异**：相比五年前，当前国企舒适度下降，但通过调整仍可保持工作生活平衡
- **岗位差异**：存在"忙的忙死，闲的闲死"两极分化现象

2. 国企工作现状与心态调整 17:59

- **长期策略**：通过"熬"的方式逐步适应环境，最终找到舒适状态
- **典型误区**：避免过度追求进步（如"修炼成大翔"等不切实际的目标）
- **现实案例**：合约工作时期睡眠严重不足（每天仅1-2小时），需警惕类似极端情况

3. 直播互动与日常交流 18:39

- **时段划分**：
  - 前两场由主播主导（12点前完成正题）
  - 第三场后观众自由互动
- **健康提示**：建议非熬夜人群12点前休息，主播因生物钟原因夜间更活跃

4. 例题1:直播中的粉丝互动与社群管理 20:00

- **管理策略**：
  - 对黑粉采取"拉黑十分钟"的惩戒措施
  - 通过"杀鸡儆猴"方式维持秩序（如黄盖案例）
- **互动技巧**：
  - 及时回应生日祝福等特殊互动
  - 处理敏感问题（如33岁焦虑）时保持幽默

5. 例题2:直播内容安排与观众参与 20:29

- **内容设计**：
  - 前戏阶段（热身互动）与正题阶段明确区分
  - 结合流行文化（如周杰伦新歌）增强互动性
- **技术管理**：
  - 实时调整设备状态（如话筒位置、音量大小）
  - 处理突发情况（如网页打不开等技术问题）

三、土味情话 29:25

1. 特点分析

- **刻意感**：过于生硬不自然，一看就不是发自真心，像祝酒词一样刻意
- **地域特征**：带有明显的外五线县城风格，IP地址显示来自成都
- **油腻感**：被评价为"大油田"、"工业糖精"，给人不适感
- **文化层次**：缺乏"信达雅"的表达水准，显得粗鄙

2. 反面案例

- **典型表现**：
  - "z哥z哥我爱你，就像老鼠爱大米"
  - "未遇z哥之前感觉我人生万古如长夜"

- **问题分析**：
  - 拍马屁拍到马蹄子上
  - 目的性太强不够自然
  - 给人"舔功还得练"的感觉

3. 正面示范

- **优秀范例**：
  - "哥我没有牌，也没有茶，谢谢您"
  - "主要还是被您的人格魅力吸引"
- **优点分析**：
  - 目的达到但不显刻意
  - 有理有据有节
  - 体现文化修养
  - 给人"丝滑"自然的感觉

4. 技巧总结

- **三大原则**：
  - 要自然舒服不反感
  - 避免工业糖精式吹捧
  - 保持适当距离感
- **进阶技巧**：
  - 欲擒故纵手法
  - 体现"回甘"效果
  - 避免"不正之风"
- **核心要义**：真诚才是必杀技

四、股市分析 31:26

1. 上上周大盘走势 35:37

- **关键防守位**：在上上周大盘黄线位置出现危险信号，该点位需要重点防守，未及时防守将导致快速下跌
- **筹码交换逻辑**：3800点位置属于相对低位筹码区，4200点则为高位筹码区，操作中应避免"高位买-低位卖"的反向操作

2. 本周大盘走势 37:23

1）大盘走势分析 37:35

- **调整本质**：当前下跌主要源于市场自身调整需求，而非单纯外部事件（如梅尼伊战争）冲击
- **操盘逻辑**：通过500点急跌完成三个目标：①清洗获利盘 ②高估值品种回调 ③使市场估值回归70%历史分位的安全区间

2）反弹与反转的判断 40:17

- **反弹特征**：两天累计3.7%-3.8%的活跃市值增长，显示增量资金入场但尚未形成反转确认
- **底部确认原则**：任何底部都是事后确认，当前只能按反弹处理，需结合后续走势逐步验证
- **机构建仓特点**：大资金采用分批建仓策略（如4亿元分4次买入），不会追求精确抄底

3）活跃市值与增量资金 40:53

- **监测指标**：指南针APP中的活跃市值指数是重要参考指标
- **资金性质判断**：当前3.78%的活跃市值增长表明有真实抄底资金入场，但需观察持续性

4）底部反弹无需放量的原因 41:18

- **筹码锁定原理**：底部缩量上涨表明大部分筹码已被机构锁定，少量买盘即可推升股价
- **量能悖论**：顶部放量体现分歧，底部放量反而可能意味着恐慌盘未完全释放
- **极端案例**：4月7日巨阴线放量（成交额171万）后出现缩量反弹，证明筹码已完成交换

5）筹码交换与成交量分析 42:05

- **成交本质**：成交量源于买卖分歧，底部无量反弹说明市场预期趋于一致
- **筹码分布**：当前3800点附近套牢盘主要集中在黄线（4200点）位置，形成天然压力区

6）反弹过程中的量价关系 46:00

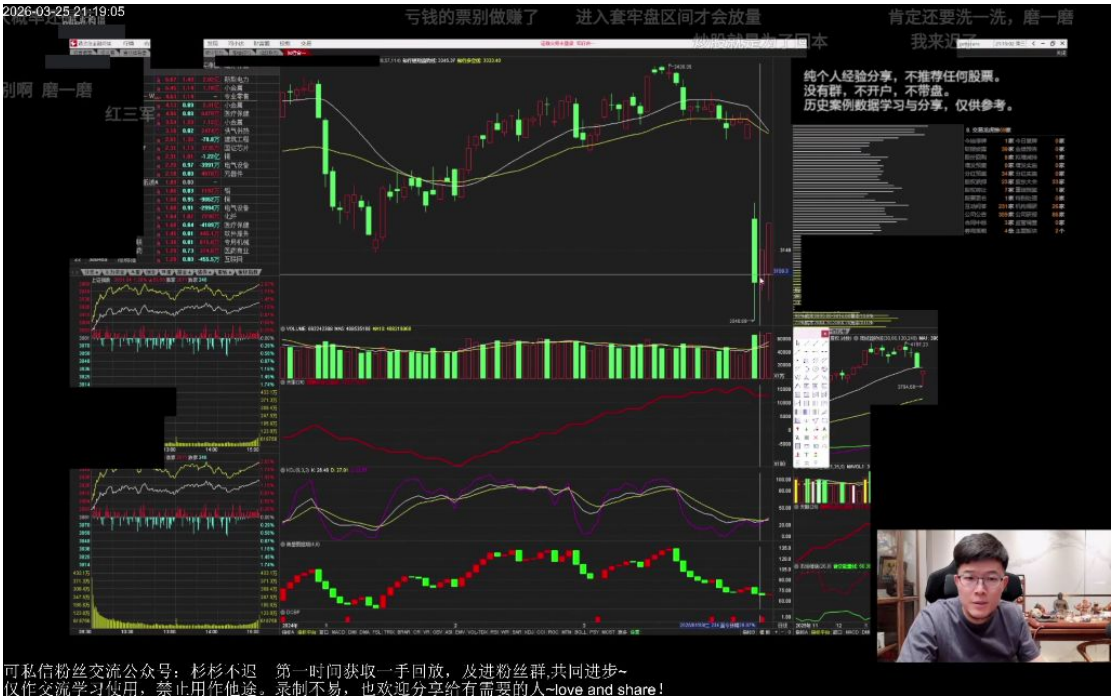

- **关键压力位**：反弹至黄线位置（4200点）时必须放量，这是检验反弹成色的试金石
- **私募仓位现状**：90%以上私募保持高仓位运作，导致当前市场筹码锁定程度较高
- **量能观察点**：第三根阳线可能出现放量，反映套牢盘解套抛压（"回本卖"现象）

7）历史案例分析 46:46

- **4月7日参照**：当时在3100点位置出现先放量后缩量上涨模式，与当前走势形成对比
- **形态差异**：当前市场机构持仓集中度更高，可能导致后续量能演变与历史案例不同

3. 反弹性质 48:14

1）大盘反弹的性质与资金分析

- 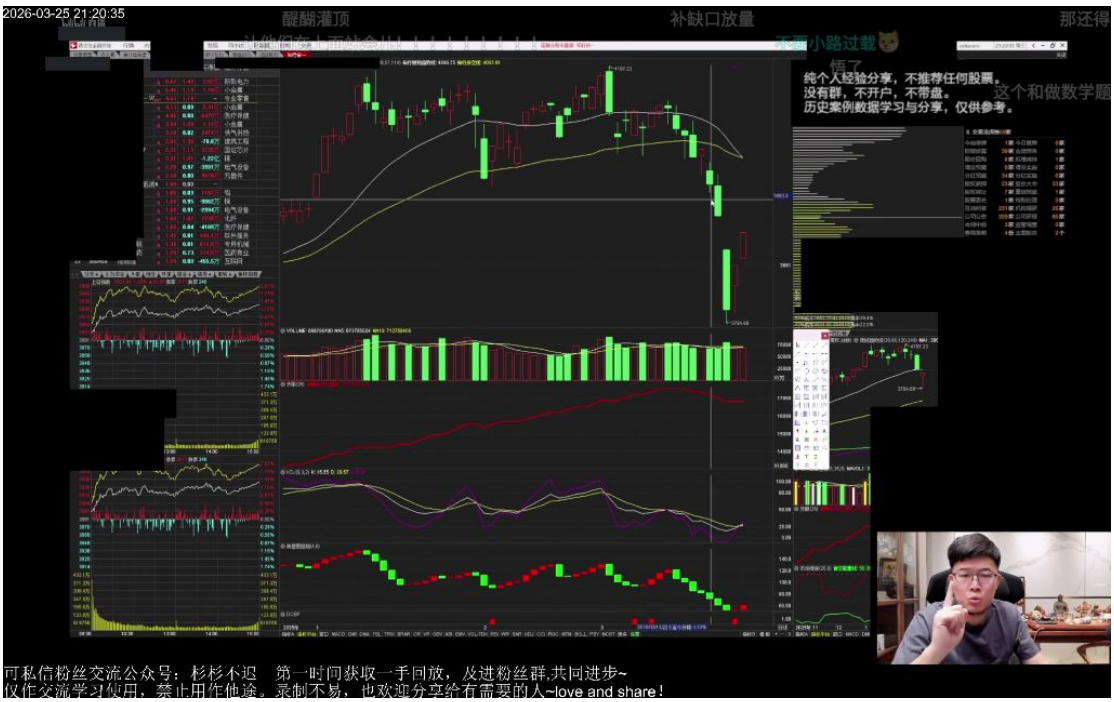

- **反弹本质**：当前大盘上涨属于反弹性质，非趋势反转，关键要看活跃市值能否持续增长
- **筹码交换**：成交量未明显放大说明部分筹码已完成交换，市场存在分歧
- **资金真实性**：需通过活跃市值判断是否为真实增量资金入场，而非短期资金博弈

2）反弹的持续性及市场影响 49:00

- 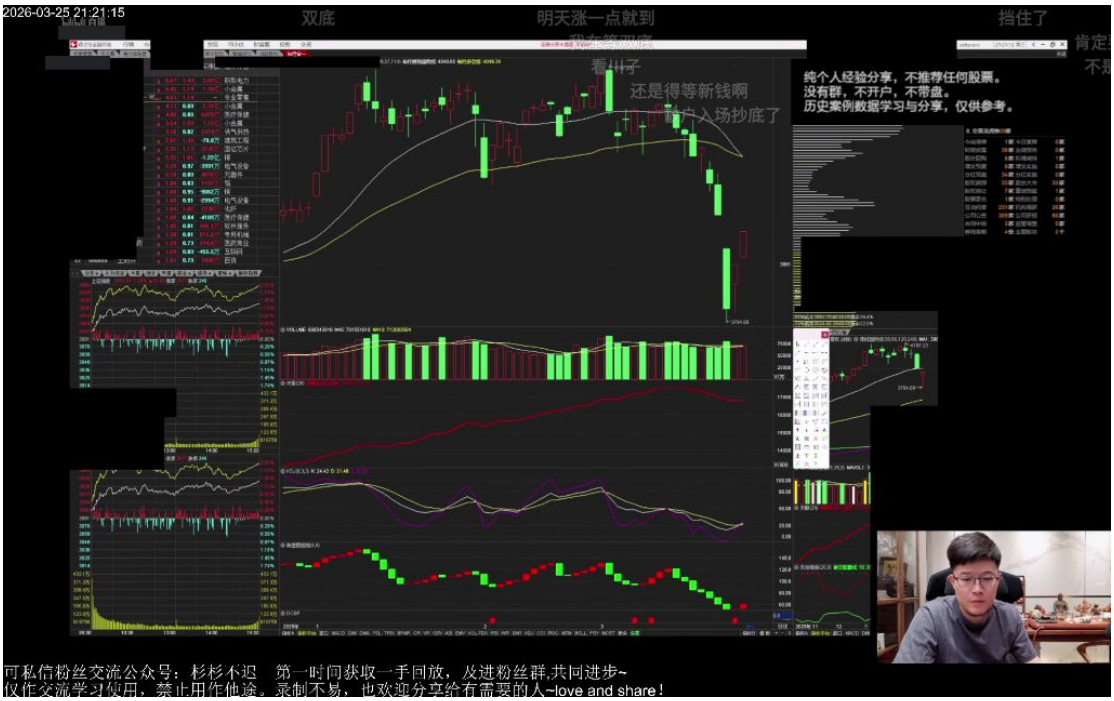

- **试金石阶段**：当前点位是市场关键测试位，反弹高度取决于后续资金持续性
- **活跃市值指标**：连续两日4%以上的活跃市值增长才是可靠信号
- **风险警示**：缩量阳线配合低迷活跃市值可能是诱多陷阱，需警惕"炖起来再杀"走势

3）反弹中的市场行为与心理博弈 51:04

- 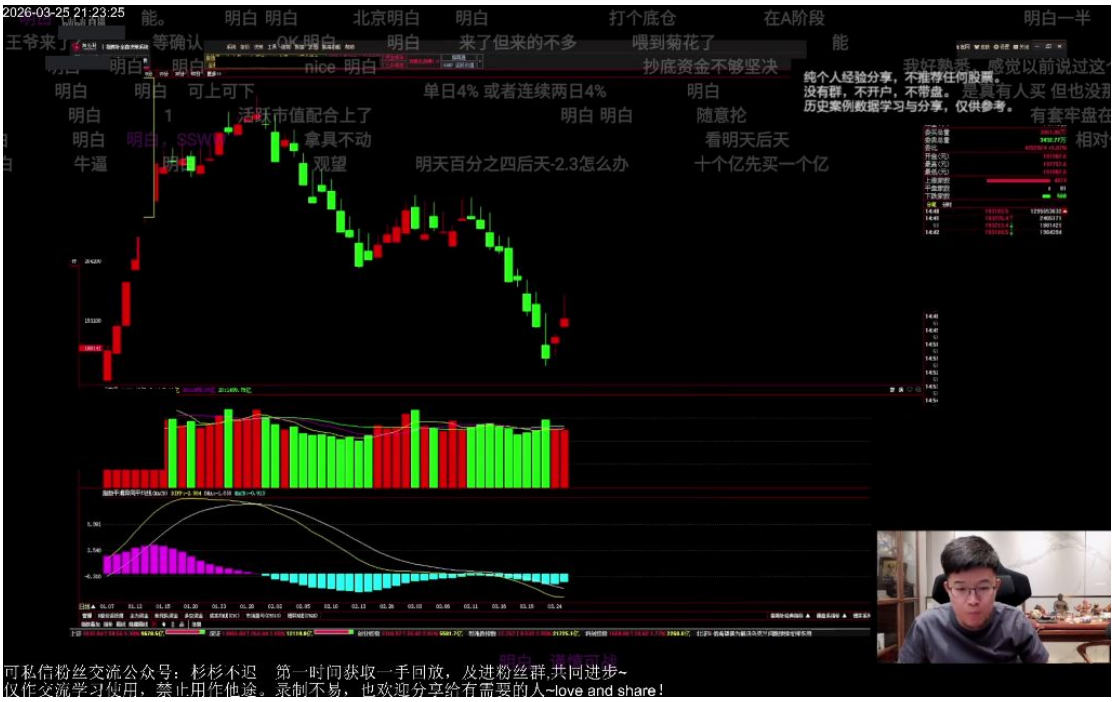

- **龙队效应**：市场存在"龙队"（主力资金）通过预期管理影响市场，无需实际大额买入
- **建仓时机**：大资金面临"不买怕踏空，追高怕被套"的两难境地，反映当前市场犹豫心理
- **券商信号**：券商板块集体涨停是确认底部的重要信号，但目前尚未出现

4）反弹中的市场调控与资金动向 54:37

- 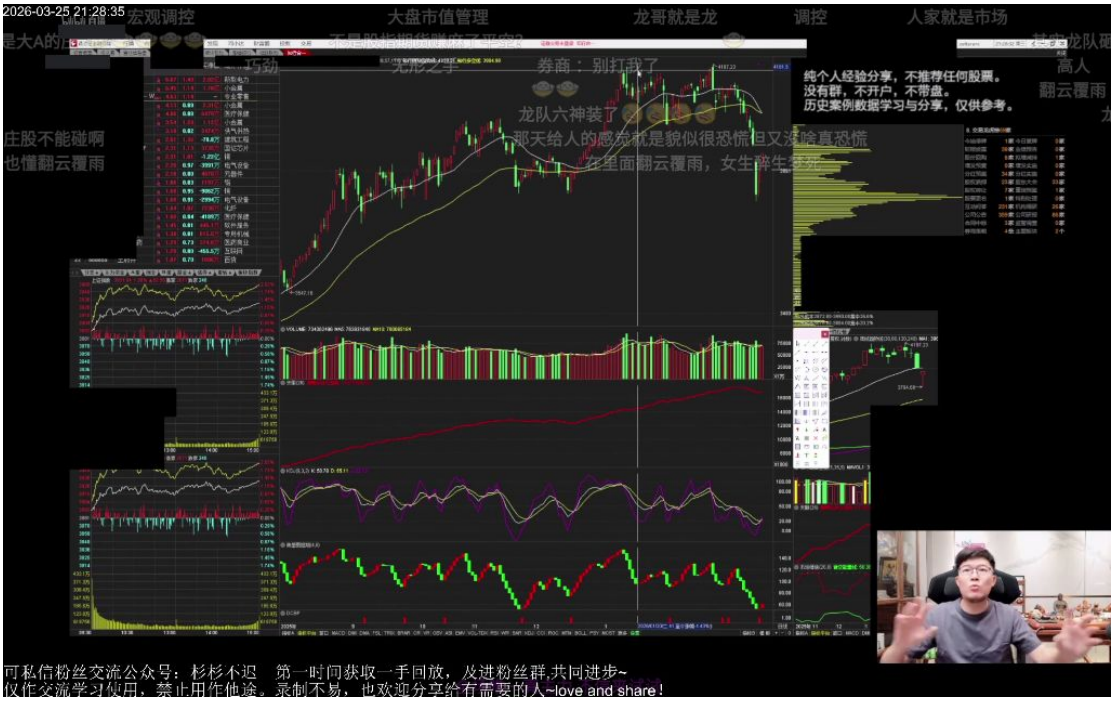

- **调控手法进化**：主力资金从板块操作转向大盘估值管理，通过关键点位干预影响市场情绪
- **无形之手**：在3800点等重要关口出现反常走势，显示存在资金调控迹象
- **筹码管理**：主力采取高抛低吸策略，在石油等板块兑现利润，保留现金应对风险

4. 反弹走势 58:40

-

- **核心观察点**：增量资金的持续性比缩量更重要，需持续关注活跃市值变化
- **操作策略**：采取"走一步看一步"的谨慎态度，避免过早下结论
- **强弱分化**：即使大盘反弹，个股仍呈现强弱分化，资金继续向强势板块集中
- **历史教训**：92%的投资者无法长期持股，印证了严格纪律的重要性

五、知识小结

主题	核心观点	关键论据	市场策略	风险提示
大盘走势分析	**当前属于反弹性质**，非反转	活跃市值两天增长3.7%显示真实增量资金入场，但未放量	观察活跃市值延续性，采用"走一步看一步"策略	需警惕套牢盘区域（黄线位置）可能引发的抛压
龙队操盘逻辑	**通过估值管理调控市场**而非板块操作	4月7日以来持续建仓，现侧重高抛低吸维持流动性	无需猜测具体持仓，关注市场整体合力方向	政策市特征明显，需注意监管动向变化
量价关系	**底部反弹不需放量**	筹码锁定良好时，少量买盘即可推升股价（如4月7日后缩量上涨）	区分关键位置量能：突破压力位需放量，底部启动可缩量	误判量价关系可能导致反向操作

交易策略	**盈亏比玩法优于绝对判断**	B1波段入场可忽略次日量比，B2加速段需关注高量比高开	根据资金体量选择策略： - 小资金适用专精图 - 大资金需考虑冲击成本	**36-38%回撤案例**警示严格止损的必要性
筹码分析	**机构锁仓特征明显**	90%私募维持高仓位，公募新基金建仓完毕	利用"数砖"等工具识别主力控盘程度	警惕高位筹码未充分换手的个股
市场心理学	**利用恐慌完成筹码交换**	3800点破位反拉体现主力控盘能力	关注"众人拾柴"效应与龙队预期管理	散户"解套即卖"心理可能制约反弹高度
行业轮动	**石油板块回调属正常波动**	低波动率板块短期暴涨后必然分化	回避短期涨幅过大品种，寻找新资金介入方向	板块快速轮动增加操作难度