-- 以下为AI生成的图文笔记内容 --

一、股票高位低位分析 00:00

1. 高位低位分析示例 00:55

-

- **相对性原理**：高位低位的判断完全取决于观察周期，例如上证指数2635点相对于4197点是低位，但放在998-6124的大周期中则成为高位
- **参照系选择**：需建立坐标系确定市场均值（黄线），价格离黄线上方远为高位，下方远为低位
- **成本决定论**：持仓成本直接影响心态，例如1149点买入者翻三倍后能承受波动，4100点买入者则难以持仓

- **黄线交易价值**：
  - 黄线位置不是顶就是底，需果断交易
  - 避免买入脱离黄线过远的位置（如突破后追高）
  - 典型案例：江铜在黄线位启动上涨70%，国盛则跌破止损（亏损9%）
- **动态止损策略**：右侧交易需设置止损，例如恒生科技在B1位置参与后，若跌破趋势线需立即止损

- **周期嵌套理论**：
  - 短期高位可能是中长期低位（如铜价40元买入后涨至70元）
  - 暴力K线特征：突兀、倍量、突破横盘区间时往往形成相对低位
  - 实例：某标的周线横盘后出现"又大又粗"的暴力K线，最终确认底部
  -

- **核心法则**：

- 截断亏损（如国盛亏损9%即止损）
- 让利润奔跑（如江铜盈利70%）
- 11月恒生科技案例：B1位置参与需配套止损预案

- **绝对禁忌**：不要绝对化判断高低位，需结合：
  - 入场时机（建仓成本）
  - 持仓周期（短线/长线）
  - 趋势方向（上涨/下跌中继）

二、大傻子战法 11:00

- 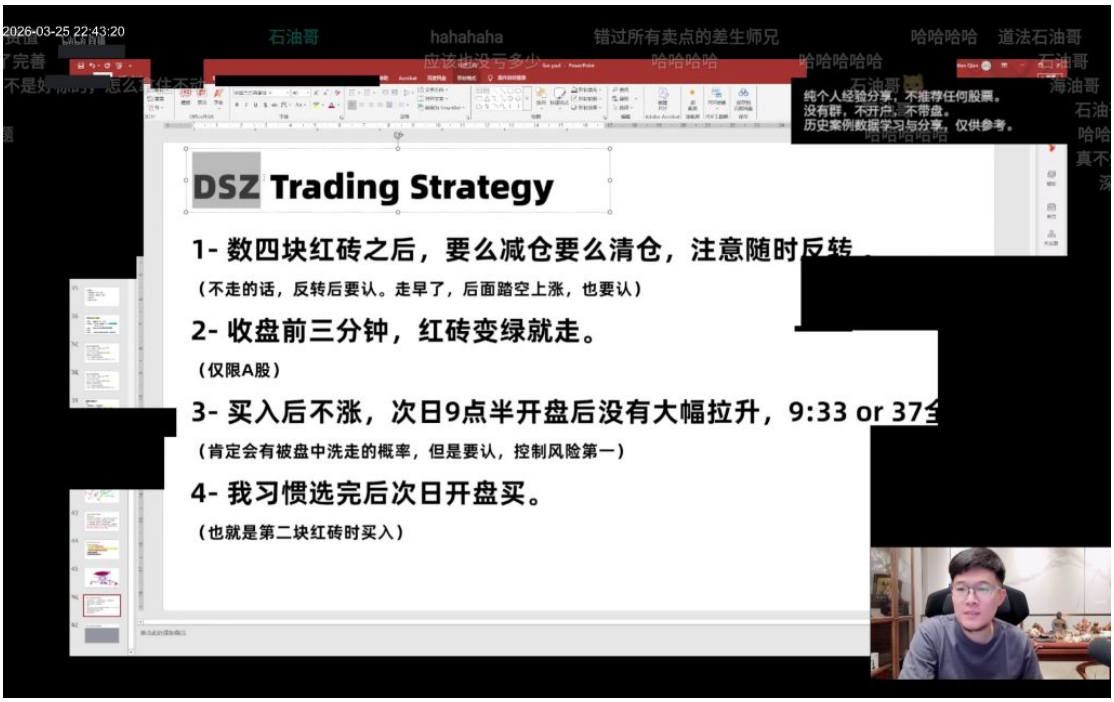

- **基本规则**：
  1. 数四块红砖后，要么减仓要么清仓，注意随时反转（不走需认反转结果，走早需认踏空风险）
  1. 收盘前三分钟红砖变绿立即离场（仅限A股）

1. 买入后不涨，次日9:30开盘无大幅拉升，则在9:33或9:37清仓（接受被洗盘风险）
1. 习惯在选股次日开盘买入（即第二块红砖时建仓）

1. 例题：红砖走势分析 14:16

- 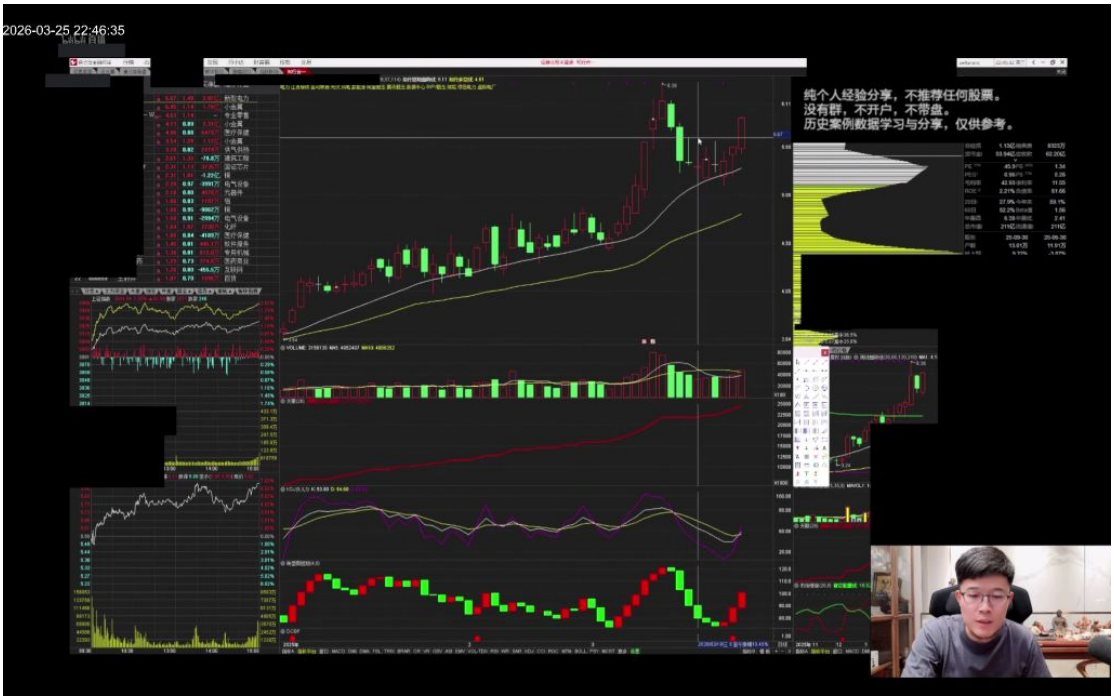

- 题目解析
  - **案例1**：从红灯开始数砖，1-2-3-4后出现绿砖应离场，若继续持有需承担反转风险
  - **案例2**：下跌趋势中1-2-3-4砖后反弹，但后续又出现4砖下跌形成8砖循环
  - **关键点**：80%准确率（美股数据），A股05-07年实测可达90%，但近期可能仅30%
  - **易错点**：需统一按砖颜色计数，不能上涨数K线、下跌数砖块导致混乱

2. 例题：数砖分析法 20:03

- 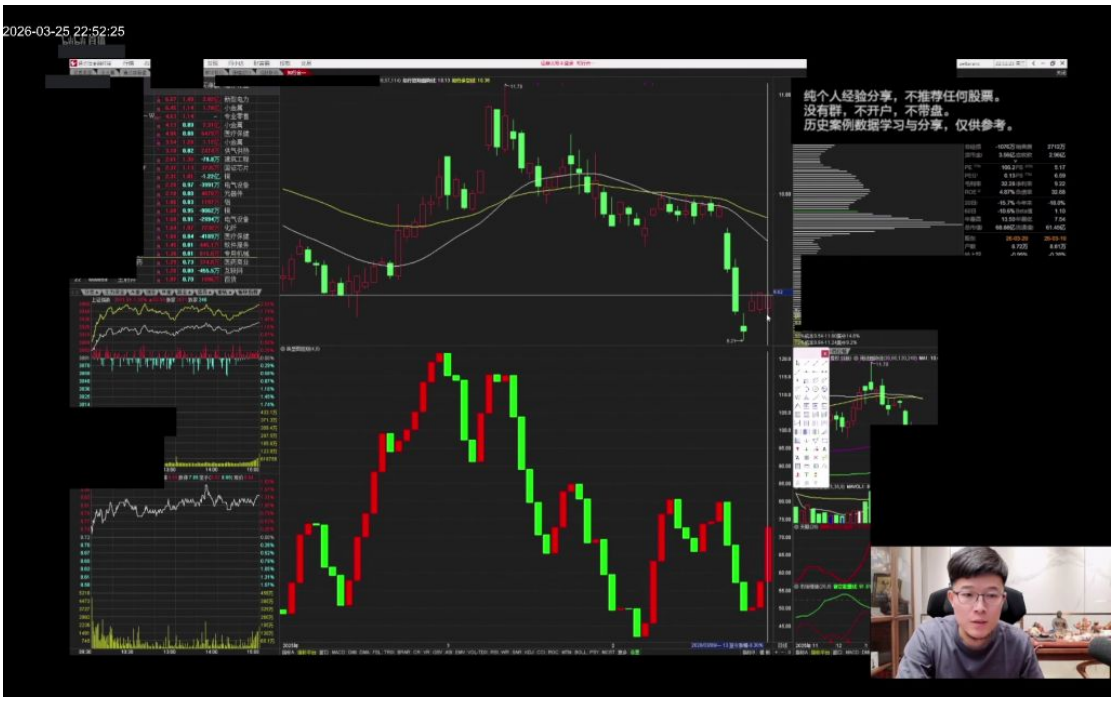

- 题目解析
  - **典型场景**：白线在黄线下且股价在白线下时，红砖无意义（纯空头区间）
  - **操作纪律**：下跌趋势中翻绿必须离场，上涨趋势翻红可博弈
  - **风险控制**：100个案例可能仅2个例外，需严格执行纪律
  - **特殊说明**：该战法仅适用于A股，港股/美股未经验证

3. 例题：数砖分析法 22:54

- 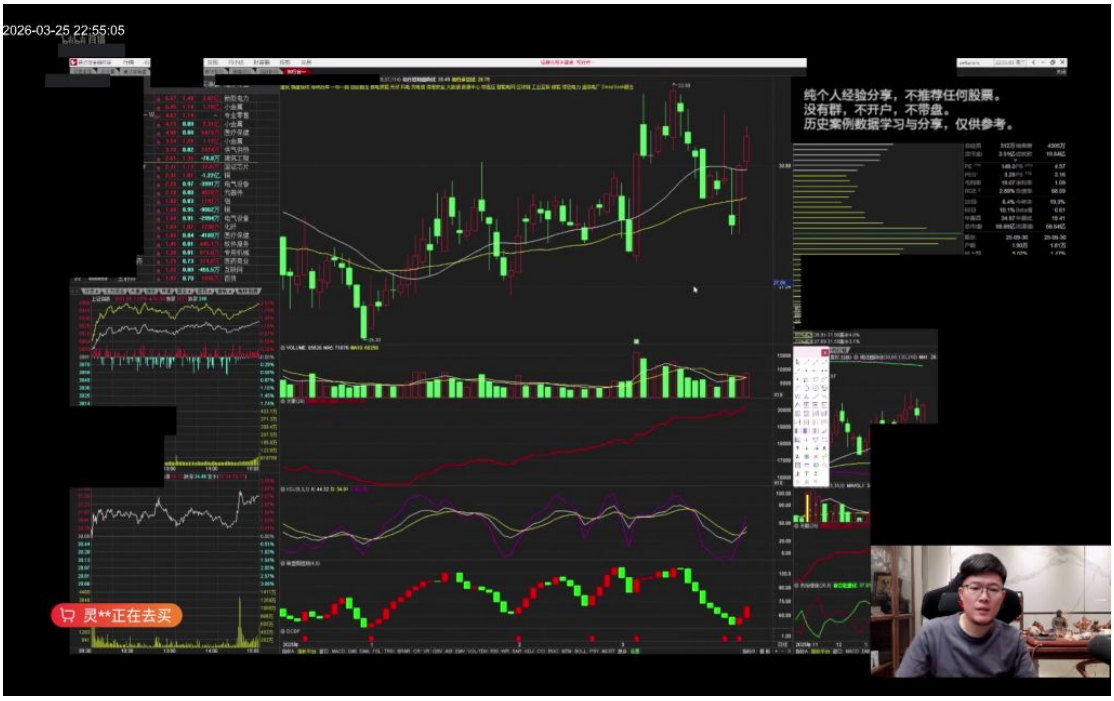

- 题目解析
  - **标准操作**：第四砖开始分批减仓（如上涨趋势卖一半）
  - **异常处理**：红砖后出现十字星需警惕，第五天可能暴跌
  - **仓位建议**：大盘空头区间时应收紧操作，按砖图纪律执行
  - **趋势判断**：黄线位置跌破大概率熄火，反弹需等待明确信号
  - 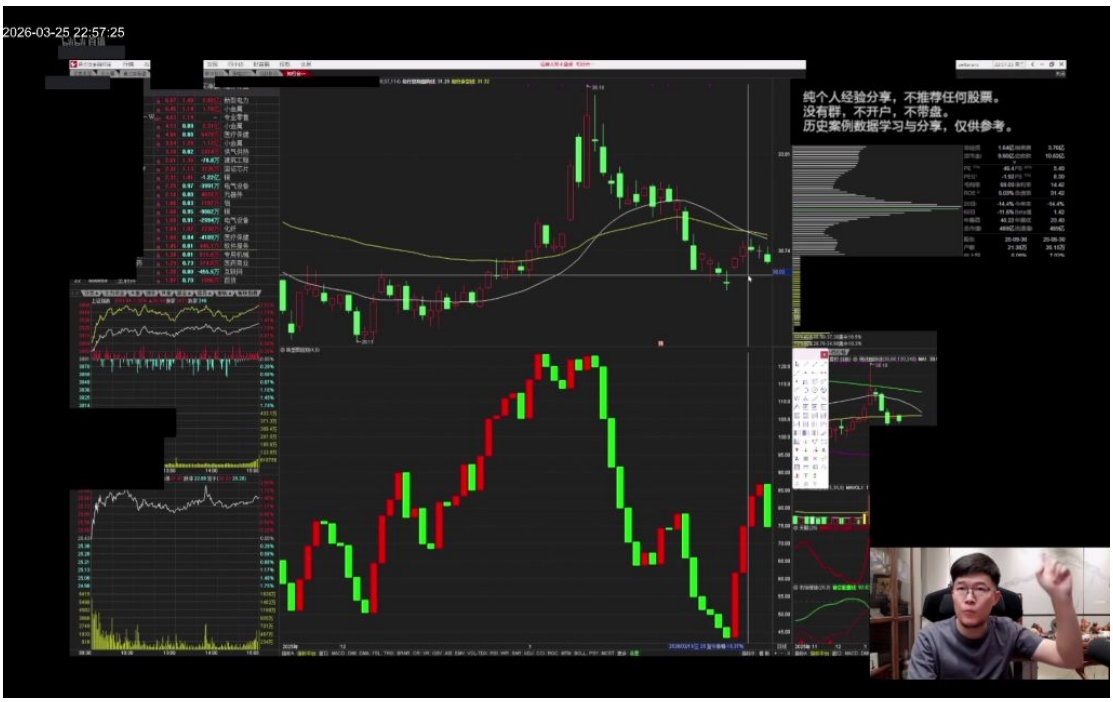

- **补充要点**：
  - 空头区间可能出现4×4砖循环（如连续4组4砖走势）
  - 弱反弹特征：红砖无法突破黄线压制
  - 强反弹标志：连续红砖快速突破关键位
  - B1筹码区是换股优先选择目标

三、空头区间分析 25:46

1. 例题：空头区间走势分析

- 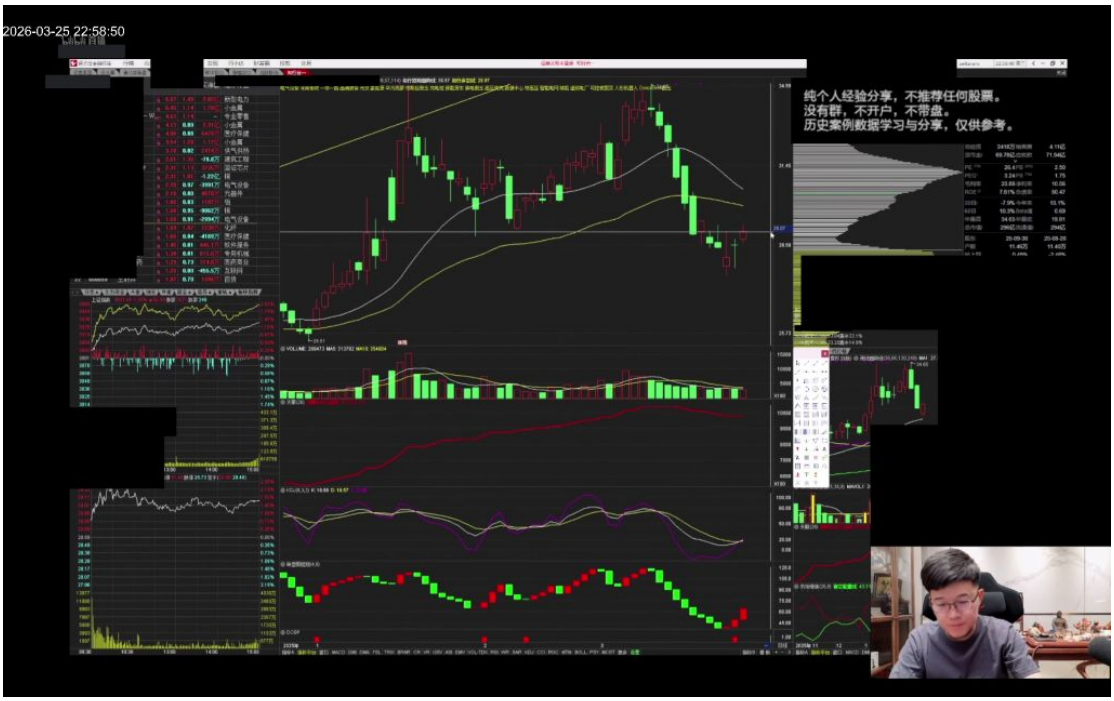

- **反转信号判断**：当出现"一二三四"连续红柱后接绿柱时，第三根绿柱是关键决策点，需观察是否形成有效反转
- **操作纪律**：
  - 宁可信其有不可信其无：出现翻绿立即离场，避免本金大幅缩减
  - 市场存活原则：当前市场有5000多只股票可选，不必执着于单只个股
  - 心理建设：翻绿离场最多不赚钱，但能保住本金不继续亏损

- 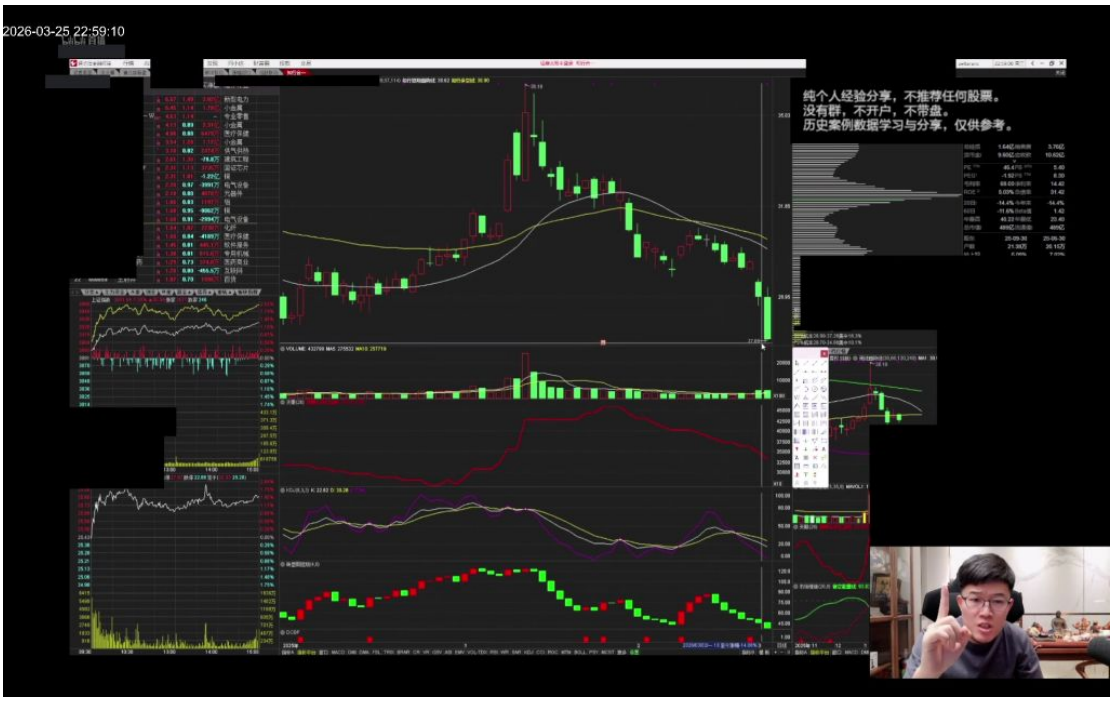

- **止损逻辑**：
  - 翻绿不离场的后果：可能持续下跌造成更大亏损
  - 正确做法：即使后续反弹也与你无关，保持资金流动性更重要
  - 典型案例：四连红后出现绿柱应立即执行止损
  - 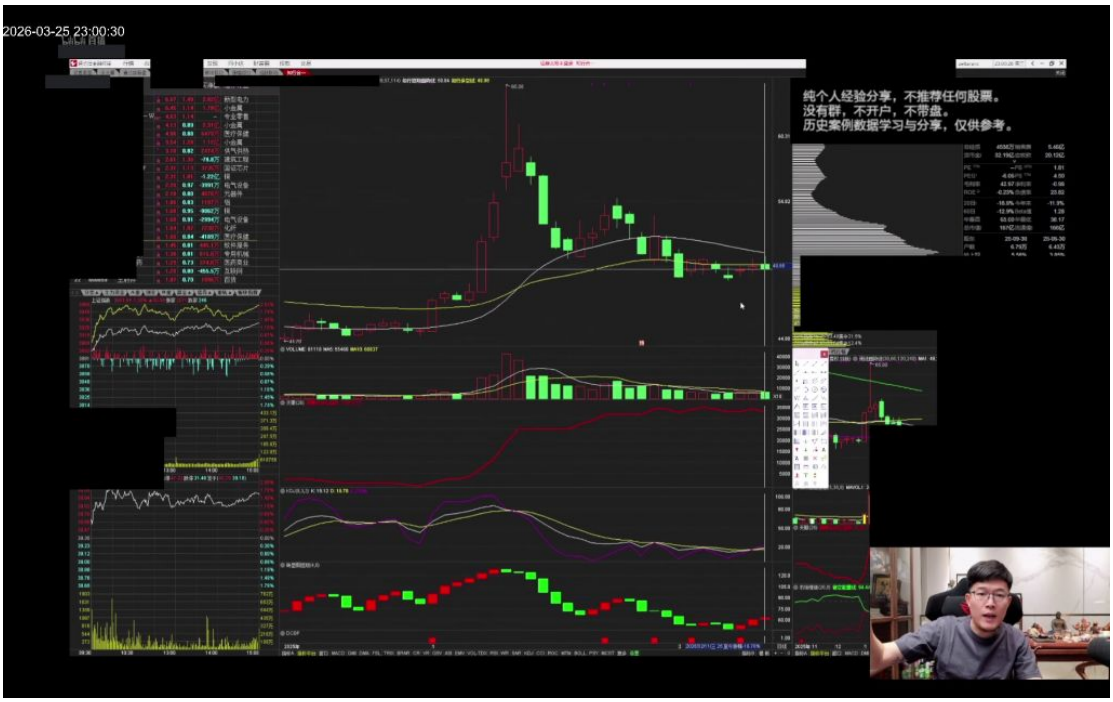

- **强弱股区分**：

- 弱势股特征：反复出现"一二三四"红柱后即翻绿，形成震荡走势
- 强势股特征：连续红柱快速拉升（如阿珂案例中2-3根红柱即突破）
- 操作口诀："专精头红翻绿就肘"（专注首根红柱，翻绿立即离场）
- 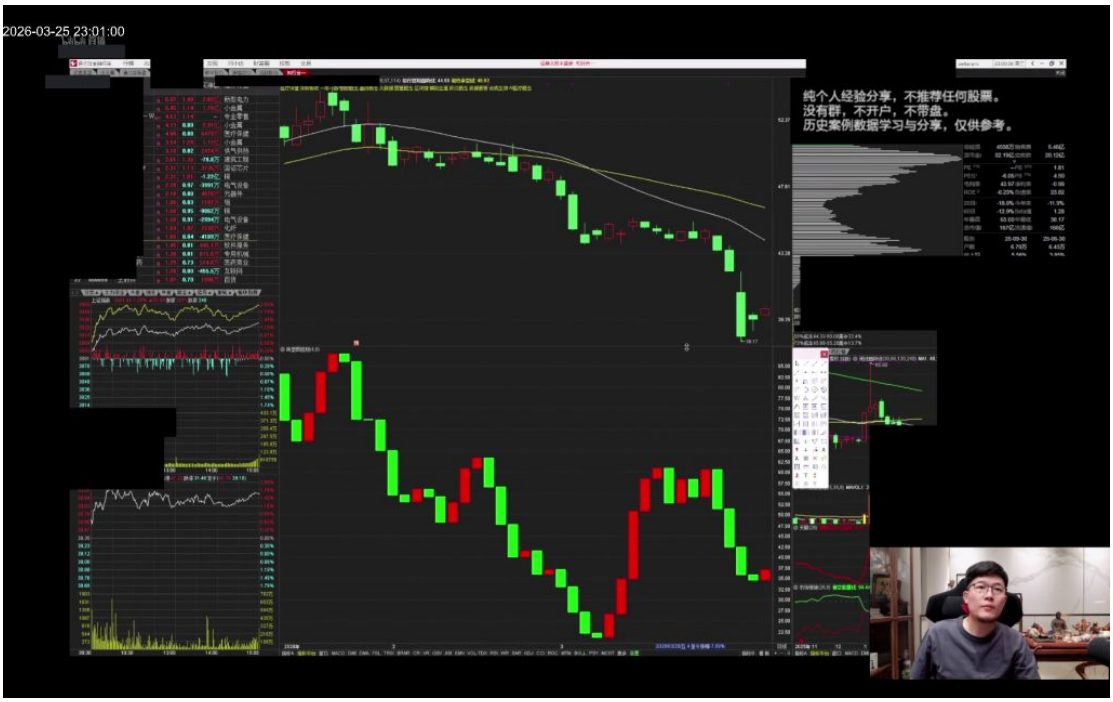

- **纪律执行要点**：
  - 不要纠结：出现卖出信号立即执行，可换仓到更强个股
  - 浮盈保护：即使有60-70%浮盈也可能被市场快速吞噬
  - 案例警示：江铜案例中浮盈从70%被压缩至20-30%

- 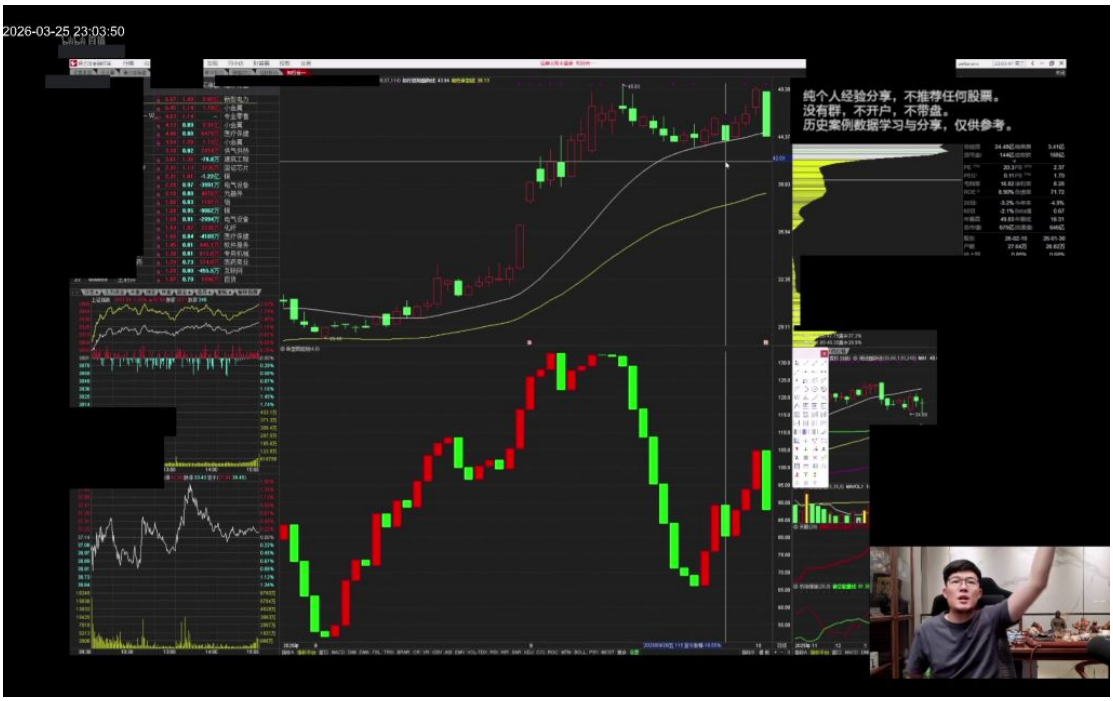

- **B1买点应用**：
  - 适用场景：下跌后出现首根红柱（B1）可轻仓尝试
  - 止损标准：后续翻绿立即离场，即使没盈利也要执行
  - 风险控制：B1进场的优势是止损位明确，亏损可控
  - 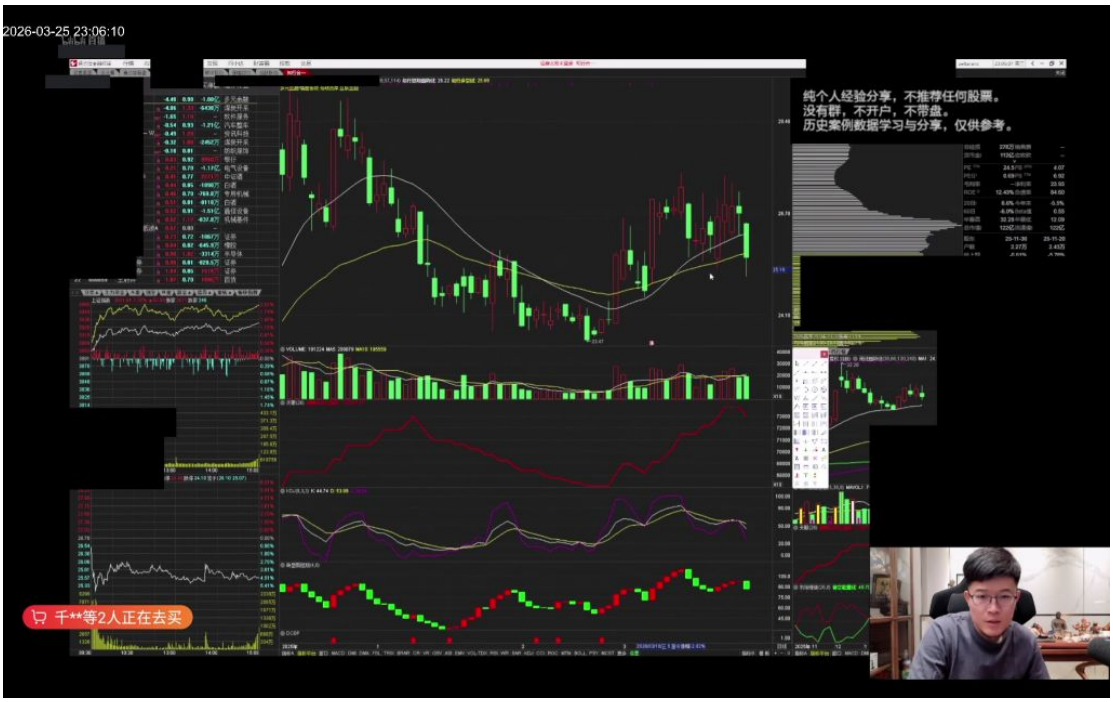

- **标准三波特征**：

- 形态要求：严格的三浪上涨结构，不能杂乱无章
- 诱惑点：第二波高点会形成强烈持仓诱惑
- 非标准处理：结构混乱时应当放弃交易机会
- 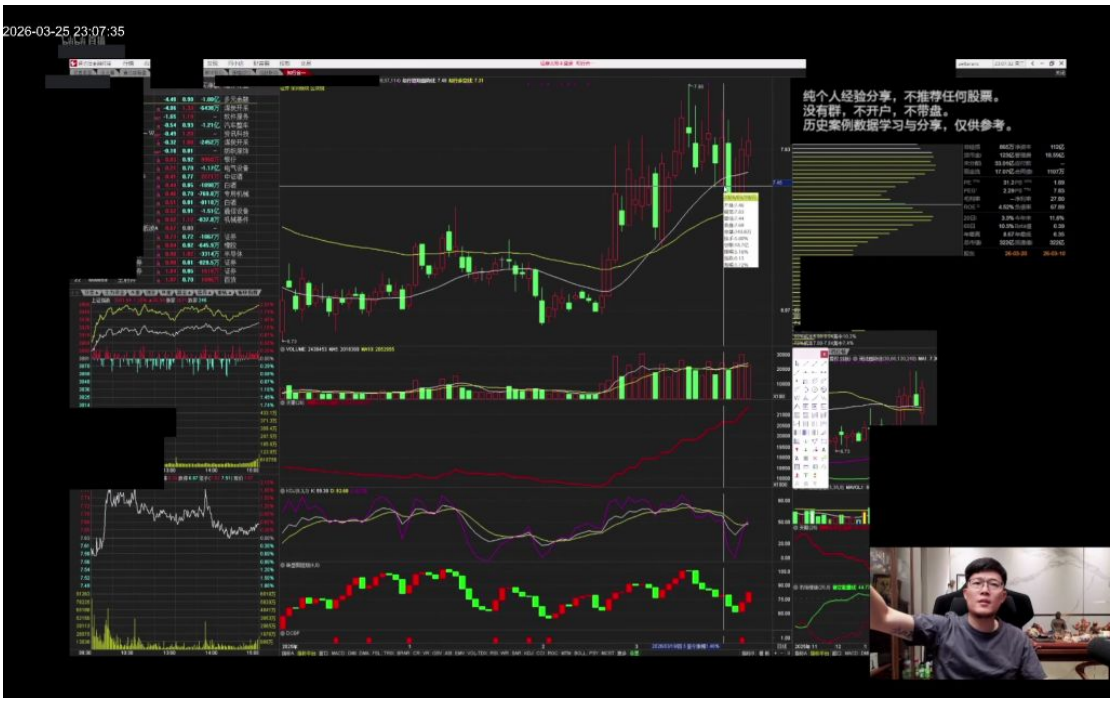

- **特殊形态处理**：
  - 蜈蚣图特征：长下影线配合量能堆积
  - 操作原则：看不懂的图形坚决不做
  - 补救措施：深跌后可考虑B1买点轻仓尝试

四、乱无序的走势分析

1. 乱无序走势的特征 36:38

- 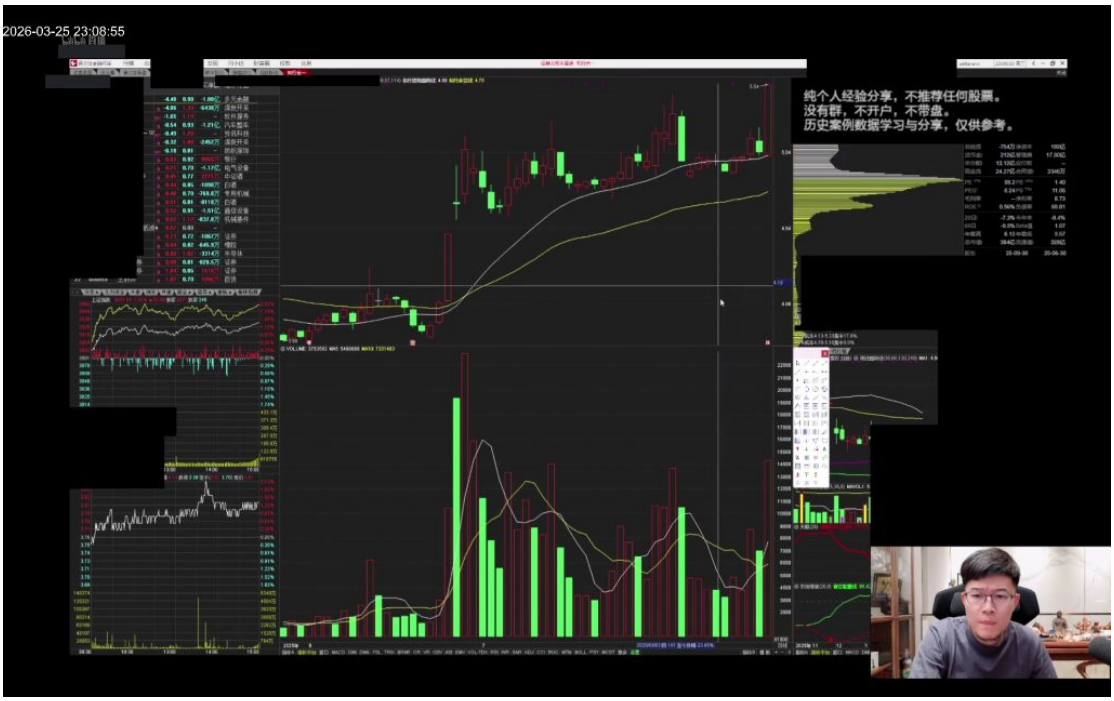

- **典型表现**：成交量呈现"犬牙交错"状，K线形态类似"狗啃的"不规则上下影线，常伴随突然的假突破
- **识别要点**：
  - 区间内反复堆量但无明确方向
  - 频繁出现长上影线+长下影线组合
  - 突破后往往快速回落形成"骗线"
- **操作建议**：此类走势反映市场极度无序，建议回避。如"底下这种成交量就这种...很难受"所述，强行交易易被反复收割

2. 例题1:三波与三门中贸的区别 38:09

-

- **核心差异**：
  - **突破时效**：三门中炮第三波会快速突破，而三波形态"如果不涨，没有快速的突破上去，那它就是三波"
  - **主力意图**：历史案例显示麒麟会等机构会反向利用三门中炮预期出货
- **市场演变**：
  - 早期(10-15年前)：三门中炮是有效洗盘手法
  - 现代：演变为"主力用三波方法骗人出货"的陷阱
- **动态应对**：强调"市场没有100%确定形态"，需根据实际突破情况调整判断

3. 市场动态与应对策略 39:22

- **核心原则**：
  - **拒绝固化思维**："这个市场一定没有100%...动态的看"
  - **应对优于预测**："你买的时候是一个情况，买完之后又是另外一个情况...要做的是应对"
- **实操要点**：

- 建立交易预案而非单边预期
- 根据价格实际演变灵活调整头寸
- 接受"被洗走"的概率，控制风险优先

五、大傻子战法的应用 39:45

1. 战法应用背景与思路 39:51

- 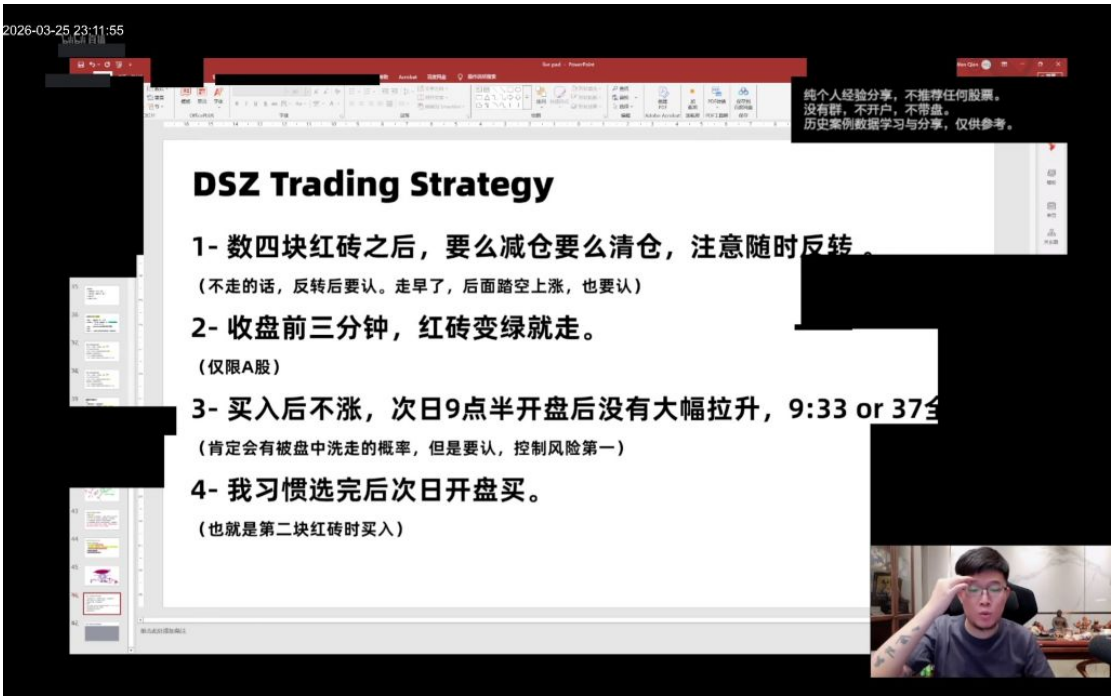

- **设计逻辑**：针对"A股量化特征明显，骗线增多"的市场环境
- **核心思想**：通过机械规则避免情绪干扰，如"数四块红砖之后，要么减仓要么清仓"
- **适用场景**：
  - 超短线交易
  - 趋势不明朗时的风控
  - 被套后的退出决策

2. 交易策略与心态管理 42:15

- 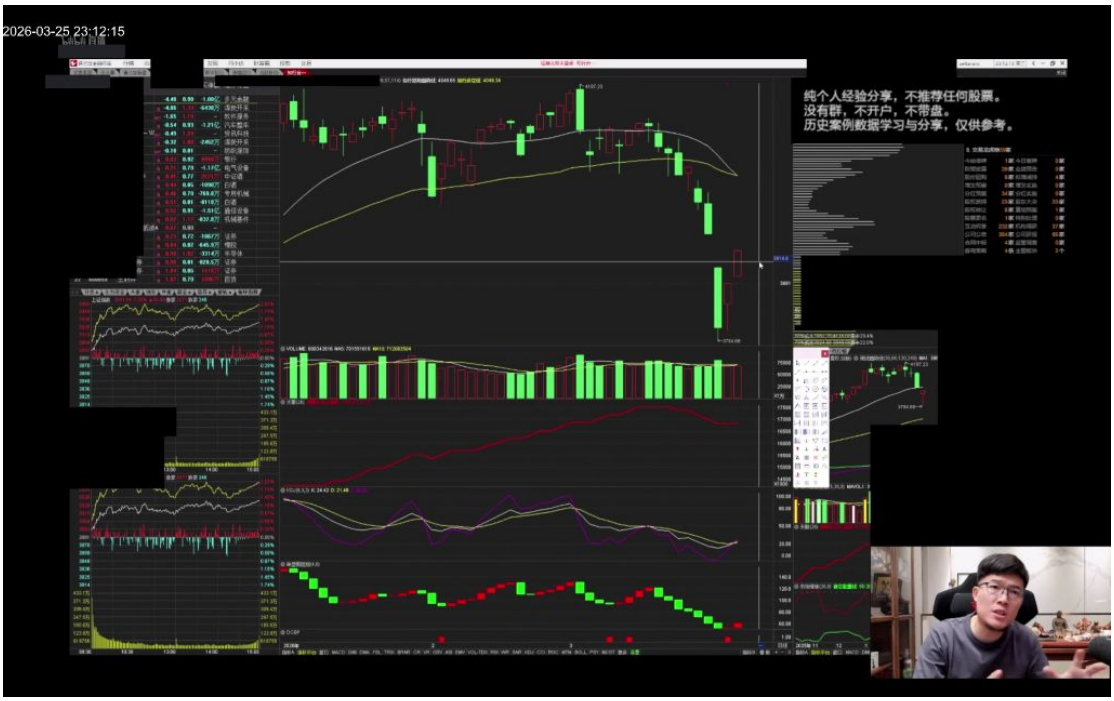

- **关键策略**：
  - **数砖法则**：类比战争僵局，"对于短线来讲你就数砖"
  - **认输机制**："你这儿没走，你就已经输了，无非是你什么时候认输"
- **心态建设**：
  - 承认"吃一次你就受不了"的交易痛苦
  - 接受"走早了踏空也要认"的必然成本
  - 保持"找个阳线再进"的灵活心态

3. 战法具体操作要点 44:44

- 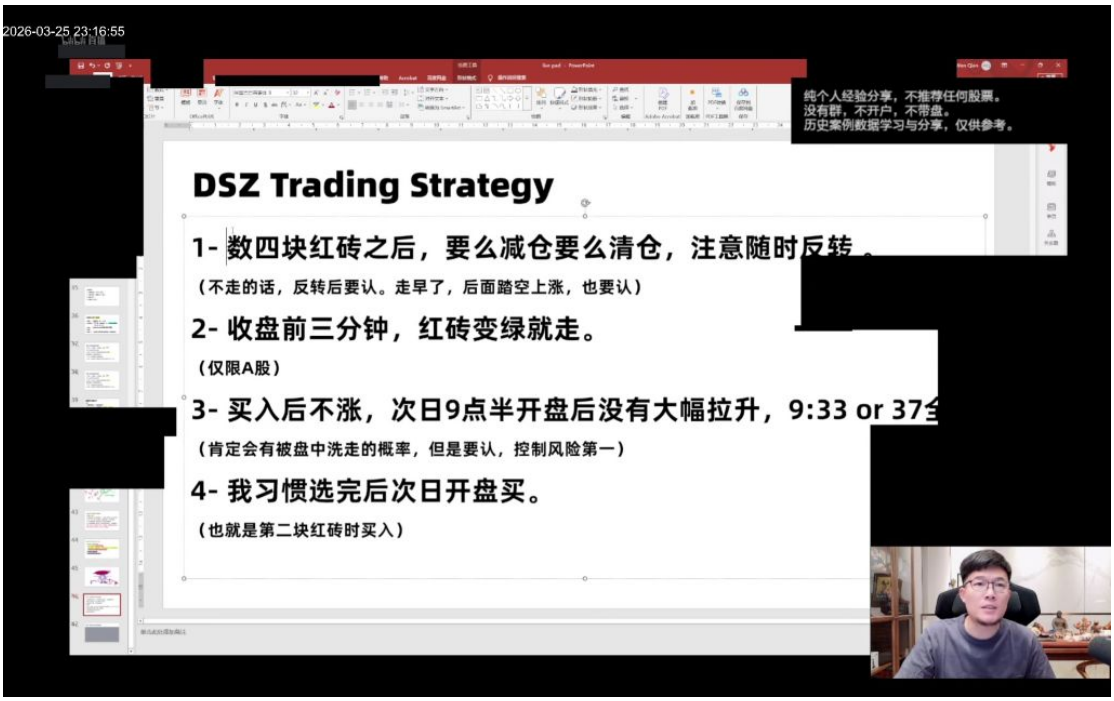

- **四大铁律**：
  - **红砖计数**：连续4红砖后必须减仓/清仓
  - **收盘前止损**：A股收盘前三分钟红转绿立即离场
  - **早盘淘汰**：次日9:30-9:37无拉升即平仓
  - **买点选择**：优选第二块红砖时开盘买入
- **执行要点**：
  - 严格遵循"控制风险第一"原则
  - 接受"肯定会有被洗走的概率"
  - 保持"冷酷无情"的机械执行

六、三种定式 45:24

1. 定式一 47:47

1）例题:底部暴起一阳穿两线 50:03

- **图形特征**：开盘低开后快速拉升，形成"一阳穿两线"形态，收盘站稳均线
- **操作要点**：需数清四块砖（四根K线），第三、四块砖是关键介入点

- **盈亏比**：若失败可能面临一根涨停板的亏损，成功则可能获得8%以上收益

- **适用场景**：专精图战法追求爆发，适合能承受较大波动的投资者

2）例题:大盘好成功率高的复盘分析 52:26

-

- **数据对比**：
  - B1平均涨幅2.14%
  - B2平均涨幅2.46%
  - 专精图平均涨幅2.87%

- **样本数量**：各战法均基于上百个股票样本统计

- **进阶关系**：B1→B2→专精图存在明显的涨幅递增关系

- **选择逻辑**：专精图涵盖优质B1/B2，专注转折爆发机会

3）例题:b1选股分析 55:34

-

- **稳型特征**：跌破黄线后企稳，盈亏比高但爆发力较弱
- **适用人群**：适合风险承受能力较低的投资者
- **对比优势**：相比专精图波动更小，适合"养票"策略
- **操作建议**：可结合红砖作为右侧确认信号

2. 定式二 57:25

- 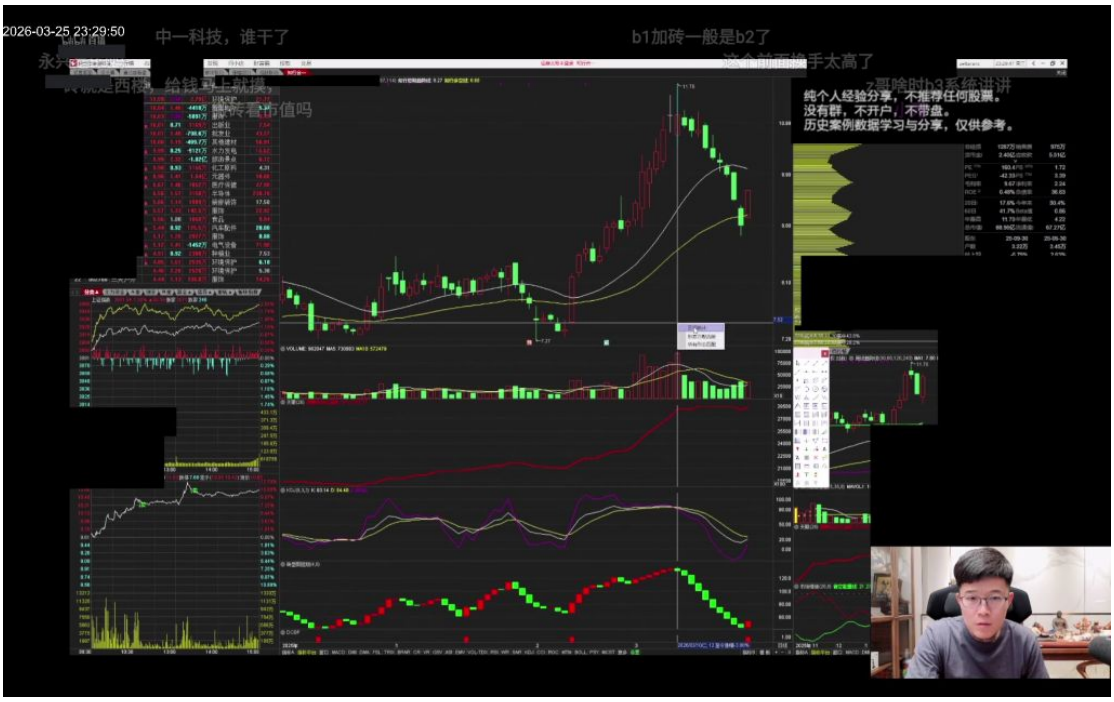

- **量价特征**：前期涨幅30-50%后缩量回调，换手率控制在合理范围

- **买点判断**：20cm个股单日涨幅6.78%相当于10cm股的3.39%
- **止损策略**：以当日K线最低点或黄线位置作为止损参考
- **实战技巧**：重点观察次日是否翻绿，早盘可快速决策

七、做不到止损的问题 59:37

-

- **心理障碍**：多数投资者难以执行跌破即卖的纪律
- **解决建议**：
  - 从小仓位开始练习止损
  - 建立明确的止损标准（如黄线、成本百分比）
  - 接受"盈亏同源"的市场本质
- **进阶训练**：通过模拟盘强化止损本能，逐步过渡到实盘

八、知识小结

主题	核心内容	关键策略/方法	难点/易错点

股票高低位判断	高低位是相对的，取决于观察周期和参照系（如黄线均值、前高前低）	- 黄线作为市场均值基准 - 离黄线远为高位，向下远离为低位 - **动态观察波段位置**	易混淆绝对高低位概念，需结合趋势和成本优势判断
交易策略（黄线应用）	黄线位置决定关键买卖点，上涨趋势中黄线可能是未来底/顶	- 上涨趋势中黄线为关键支撑 - **跌破黄线需止损** - 结合成本优势决策	难以果断执行止损，易因成本优势误判趋势反转
专精图战法（数砖策略）	通过四块砖（K线）判断趋势延续或反转，适用于短线交易	- 红砖翻绿即卖出 - **四块砖后减仓/清仓** - 结合B1/B2信号增强准确性	需严格纪律，避免情绪干扰；成功率依赖大盘环境（如反弹期80%）
B1/B2与专精图对比	B1稳健（跌幅收窄），B2进阶（反弹信号），专精图爆发性强	- B1平均涨幅2.14%，B2为2.46%，专精图达**2.87%** - 专精图覆盖优质B1/B2标的	B1需筛选优质标的，专精图波动大、止损要求高
案例解析（中海油、江铜等）	通过实际交易案例说明策略执行与结果差异	- 江铜黄线位上涨70% vs 国盛黄线位止损 - **盈亏同源**：高爆发策略需承受更大波动	易因短期波动质疑策略，需坚持系统化操作
交易心态与纪律	强调止损重要性，避免“拿住不动”的幻想	- **“翻绿必走”**原则 - 不纠结卖飞，专注高概率机会	人性弱点（贪婪/恐惧）导致纪律执行失败