-- 以下为AI生成的图文笔记内容 --

一、持股看法 00:44

1. 纯个人经验分享

-

- **性质说明**：所有内容均为历史案例数据学习与分享，不构成投资建议
- **注意事项**：明确声明不推荐股票、不建群、不带盘、不开户，仅供学习参考

2. 止损与盈利策略 01:01

- 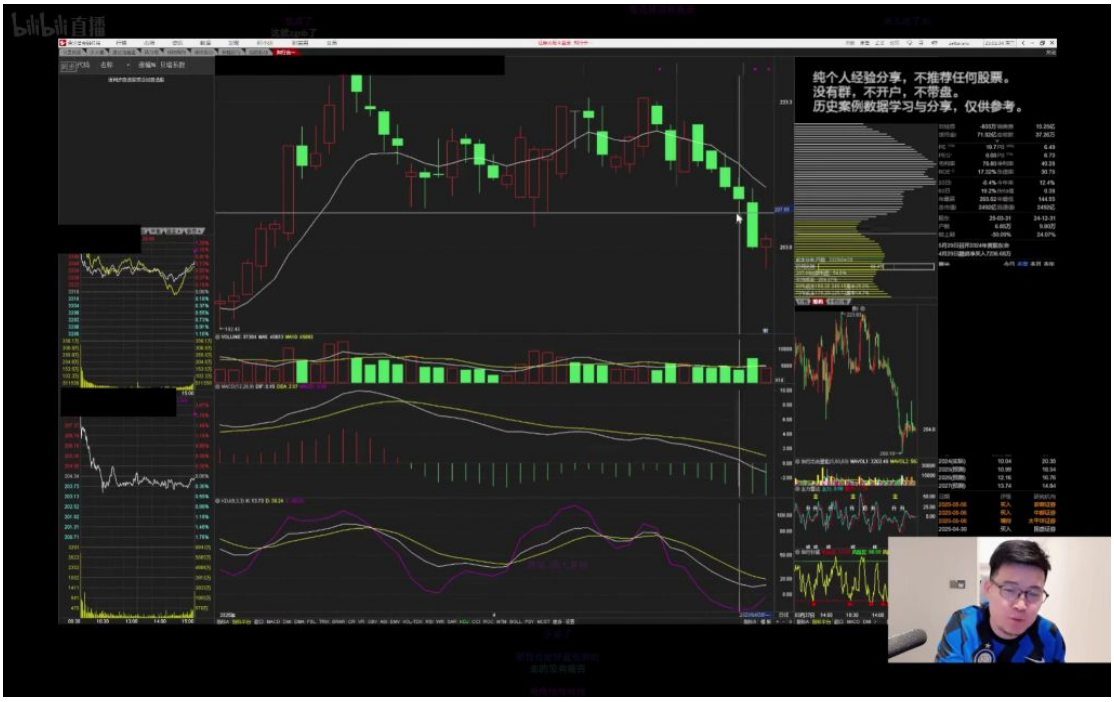

- **盈利周期**：完整交易周期可获得15%-18%收益，全程无回撤痛苦
- **止损原则**：新周期入场若错过最佳时机，需严格执行5%止损
- **轮动策略**：同一标的存在多轮机会，需耐心等待下一轮入场时机

3. 头肩底形态分析 01:22

- 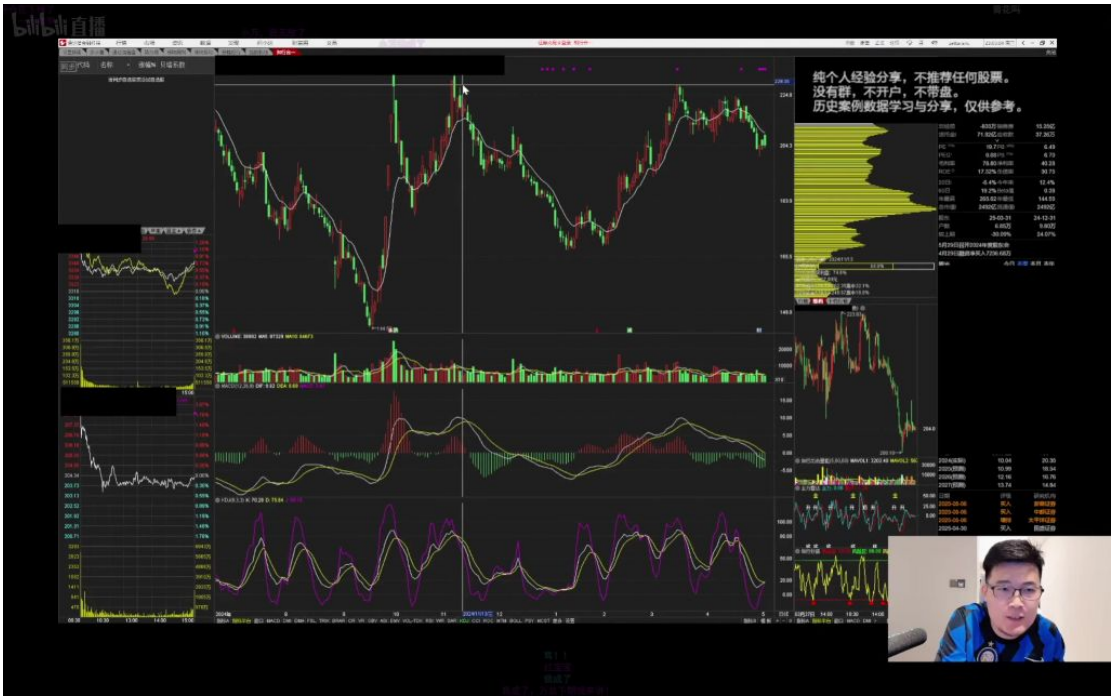

- **形态构建**：完整头肩底包含左肩（约187）、头部（168）、右肩（187）三部分
- **关键位置**：颈线位在230，突破后目标位300，涨幅空间达56%
- **交易逻辑**：形态突破属于"阳谋"，市场共识强，不易被庄家反制

4. 交易心态与永不套牢法 02:08

- 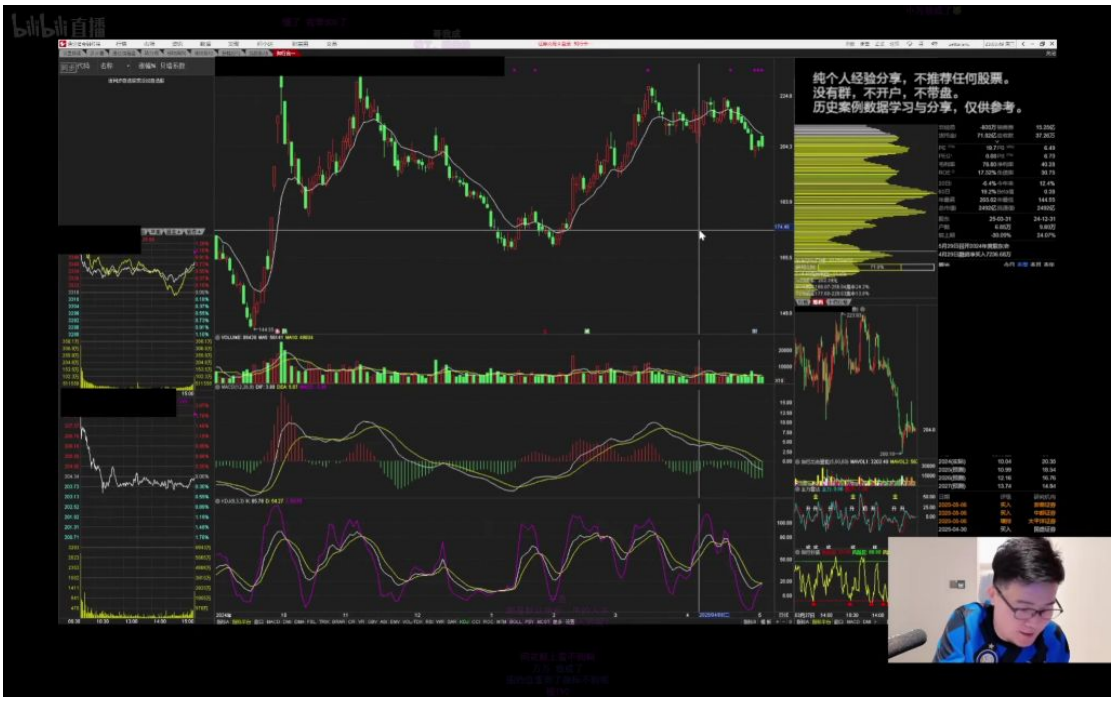

- **核心原则**：永不套牢，拒绝"拼一把"心态
- **参数设置**：BBI默认参数为3/6/12/24（所有软件通用）
- **心理建设**：将止损视为必要成本，如同约会支出，接受可控亏损

5. 少妇战法介绍 04:54

- **战法本质**：永不套牢法的形象化表述，强调资金管理
- **适用资金**：特别适合100万以下资金操作
- **收益特征**：通过10%+11%-2%=18%的累积收益，实现稳定增值
- **生活比喻**：如同少妇规律生活，保持交易节奏的确定性

6. 量化交易与策略组合 06:01

- **策略组合**：需多模型配合，横盘期用BBI战法，趋势期用趋势策略
- **失败教训**：单一策略在行情转换时易反复止损止盈
- **工具建议**：必须使用专业交易软件（如通达信），手机端无法满足需求

7. 底背离与交易信号 09:13

- 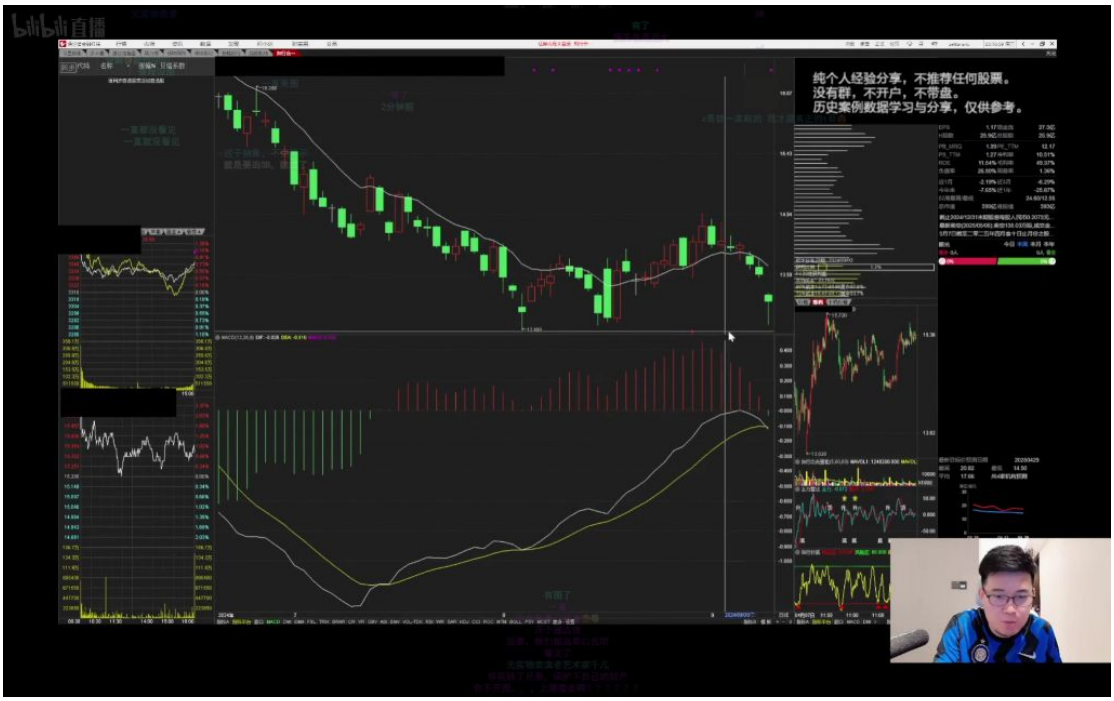

- **背离判定**：股价新低但BBI白黄线抬高，配合MACD红柱背离
- **买入时机**：出现-1.xx至-3.xx的大负值时可建仓
- **仓位管理**：中阳线出现后减仓50%，破BBI白线两天清仓
- **案例演示**：12.44建仓，12.20止损，17.46止盈，实现40%+收益

二、白黄线底背离 15:17

1. 交易策略与实战技巧 18:32

1）止损设置原则

- 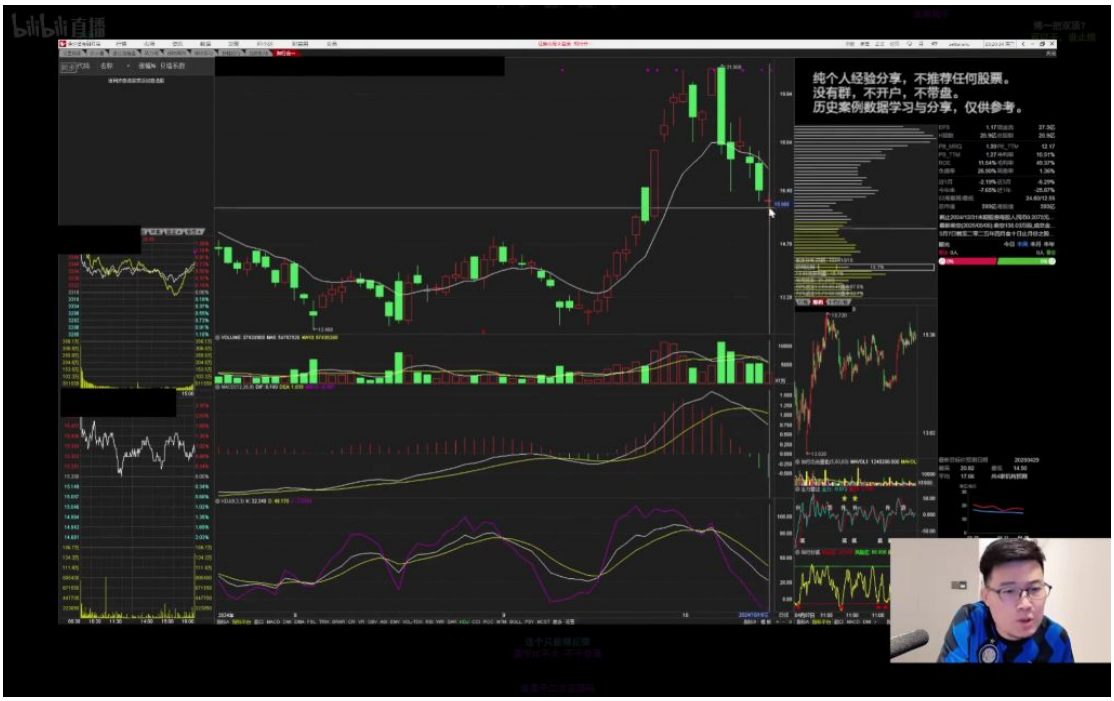

- **止损参考点**:　应记住前一个低点作为止损参考，例如案例中17.32元进场时，将16.38元设为成本价，止损可设在16.24元或16.30元。
- **艺术性设置**: 止损点位设置是"艺术"而非完全标准化，关键要避开价格尖角区域，避免被毛刺波动误触发止损。例如15.60元就是较合理的止损位。
- **执行纪律**: 若买入当天即跌破止损位，次日开盘必须立即执行止损。若延迟处理，亏损可能进一步扩大至7%甚至13%。

2）少妇战法核心要点

- **适用场景**: 最适合震荡行情，在未来两个月可能没有趋势行情时特别有效。与四分之三音量线策略不同，后者需要BBI指标配合。
- **资金适配**:
  - 100万以下账户效果最佳
  - 200万以上账户操作难度增大
  - 500万账户需分仓至5个标的

- **心理门槛**: 大资金止损时心理压力显著，例如200万账户1%亏损即2万元，容易影响纪律执行。

3）交易体系分层

- **战术层面**:
  - 少妇战法/瑜伽裤战法/鲨鱼裤战法
  - 适合积累"碎银子"，年化可达50%
  - 典型案例：100万账户通过5%止盈、1%止损可获50万年收益
- **战略层面**:
  - 经济周期投资法（10年周期）
  - 案例：14-23元区间波动仍持有，目标40元
  - 需要承受12-19元的剧烈波动

4）实战训练要点

- **训练周期**: 建议先用2个月时间专注练习基础战法
- **阶段目标**:
  - 首先确保永不深套
  - 其次建立稳定盈利信心
  - 最后实现资金使用效率最大化
- **进阶路径**: 后续将逐步叠加：
  - 基本面选股法
  - 技术面选股法
  - 动能面选股法
  - 多因子选股系统

5）常见误区警示

- **周期错配**: 短线策略误用周线级别分析会导致严重痛苦，周线属于趋势交易范畴

- **频率控制**: 进出频繁时必须严格控制单笔亏损（建议<1%），在非单边下跌市中仍可保持资金效率
- **案例对比**: 峰哥近期未亏损的关键就是严格执行小止损纪律

2. 例题:区间下跌趋势买卖分析 28:57

1）震荡区间识别

- 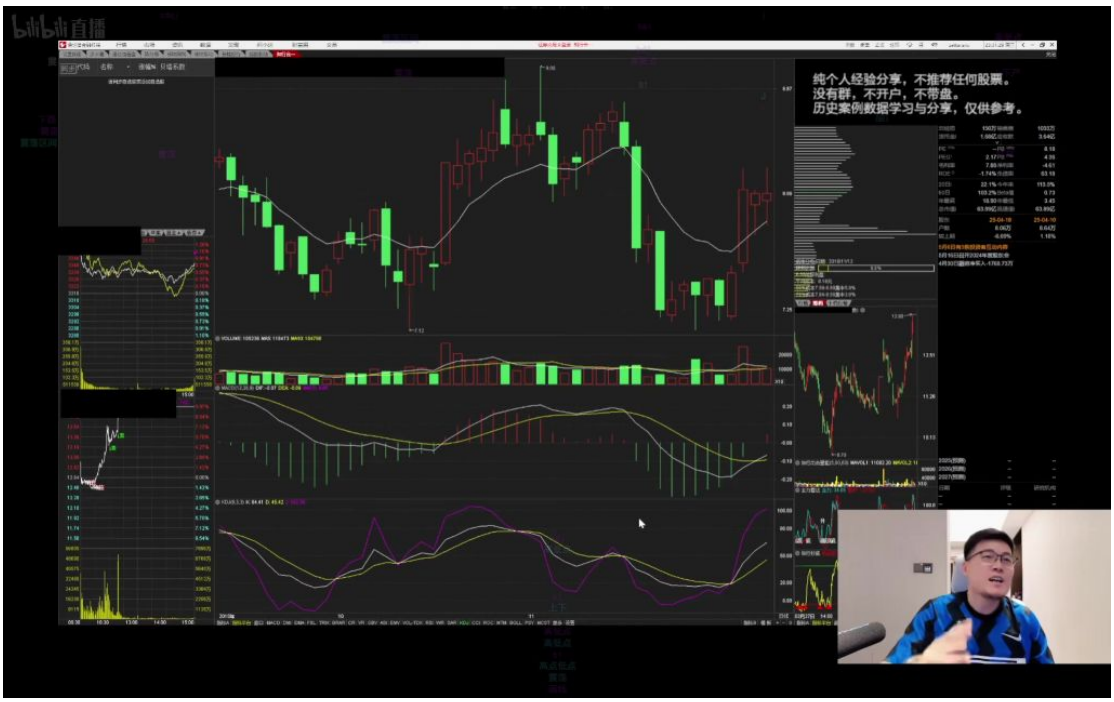

- **区间判断标准**：通过连接最高点和最低点确定震荡区间，案例中高点连线在8.78元，低点连线在7.12元形成双针探底形态。
- **关键观察点**：震荡区间内需重点关注区间高点和低点，案例中明确标注压力位8.78元和支撑位7.12-7.13元。

2）交易信号确认

- 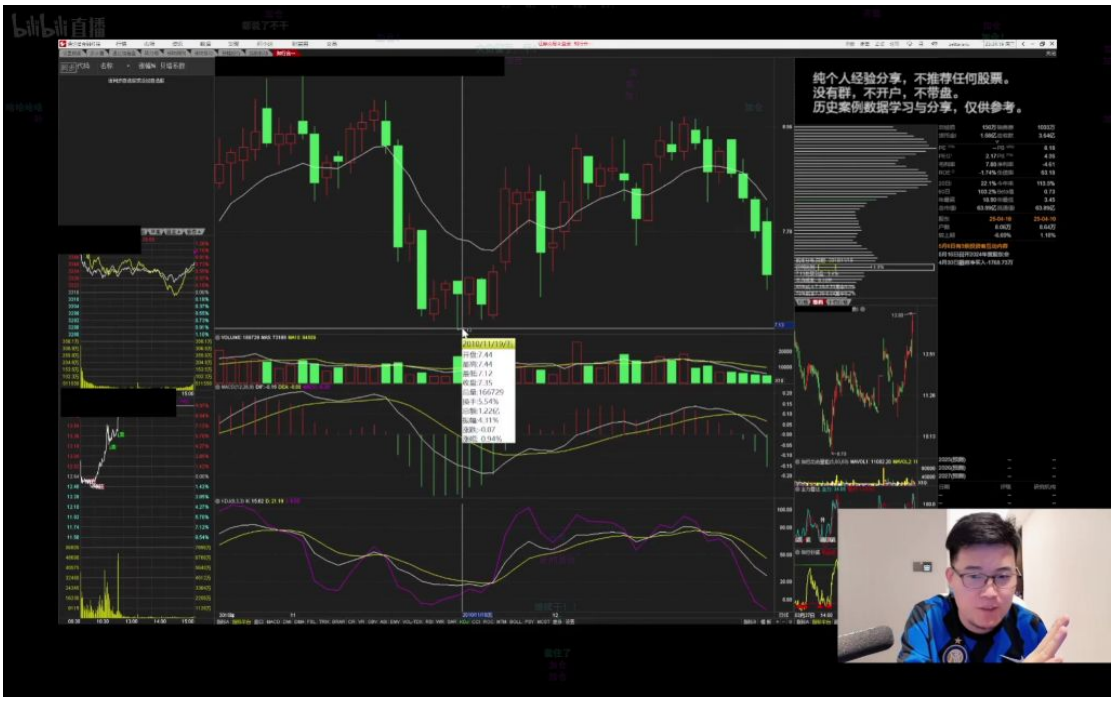

- **B1信号定义**：当价格在区间内出现特定技术形态（案例中为负2.31%的触底反弹）时产生买入信号。
- **盈亏比原则**：要求盈亏比至少达到3:1才可操作，案例初始阶段因盈亏比为1:1而放弃交易机会。
- **止损设置**：
  - 保守策略：将止损设在区间低点7.12元下方
  - 激进策略：仅容忍单根K线亏损，案例中选择7.70元作为止损位

3）仓位管理策略

-

- **分批建仓原则**：
  - 首仓在B1信号出现时建立（案例成本7.78元）
  - 二次加仓需满足：价格更接近支撑位（案例中7.12元附近）且出现新B1信号（负4.18%）
- **减仓时机**：当盈利达4%时平掉一半仓位，将整体成本降至3.80元以下

4）交易执行与风控

- 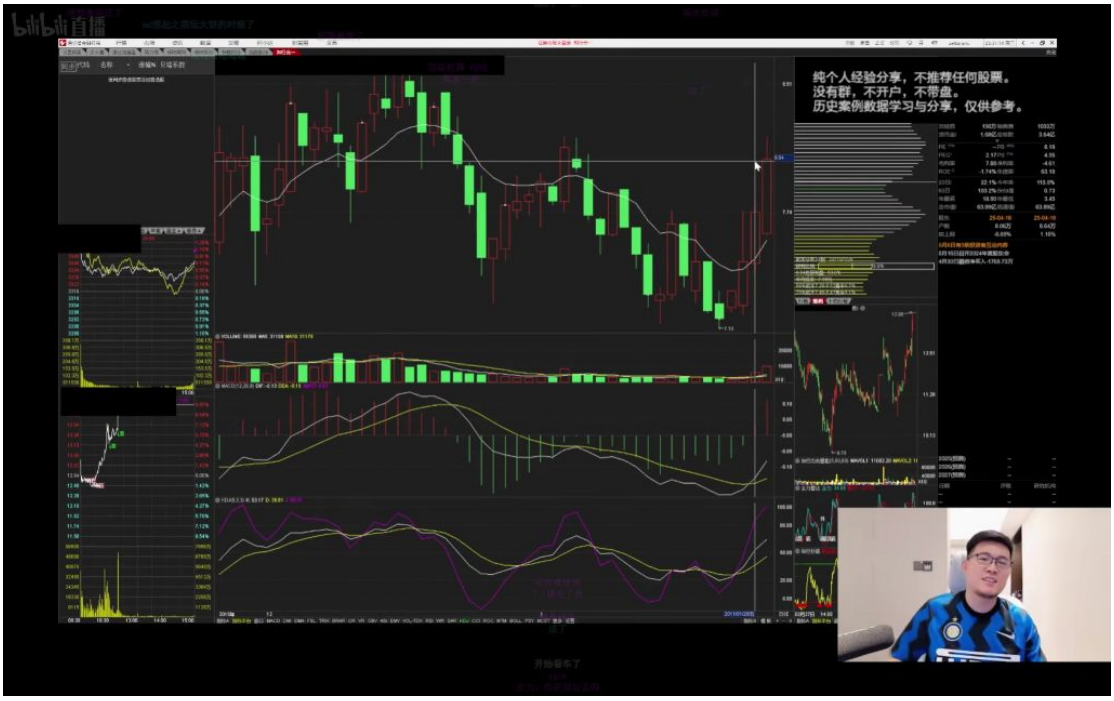

- **持仓纪律**：
  - 严格守住7.12元支撑位，破位立即止损
  - 采用"白线"指标辅助判断（具体指均线系统），连续两日跌破需离场
- **交易周期**：完整交易历时45个交易日（约2个月），最终收益率约7%
- **资金配置建议**：50万资金分散操作5只股票，单票仓位控制在20%以内

5）特殊交易策略

- 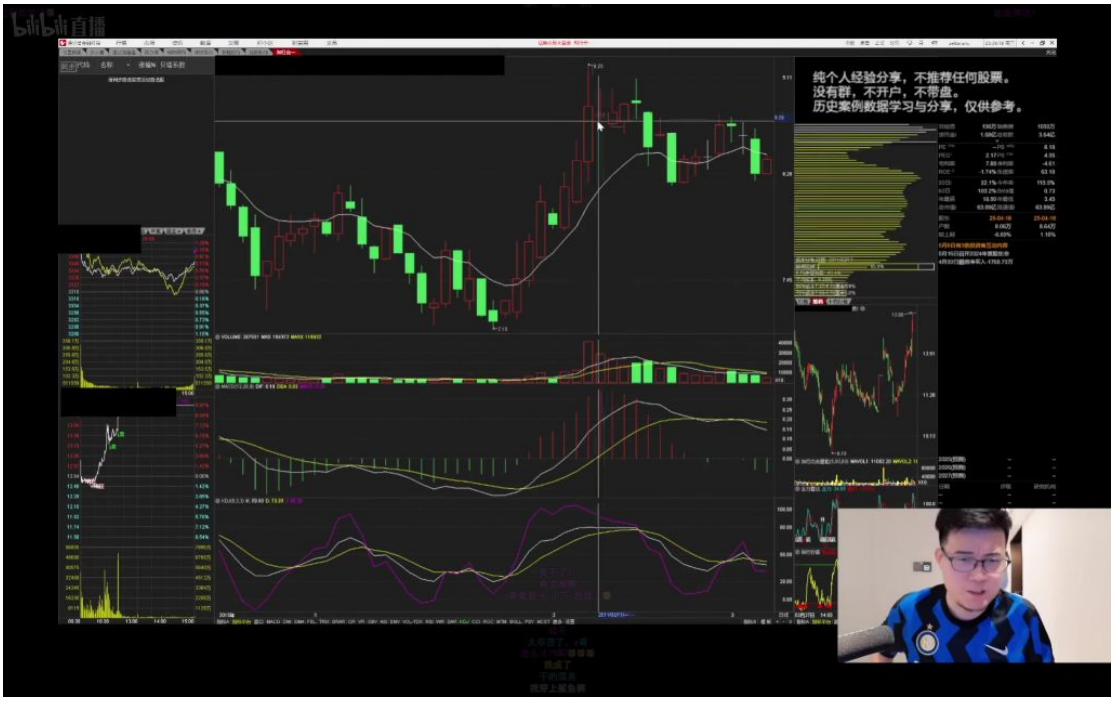

- **保守策略**：在首次盈利达标后即可全部平仓，避免后续波动风险
- **激进策略**：继续持有观察区间上沿8.78元的突破情况
- **关键提醒**：不同策略适用于不同风险偏好投资者，新手建议优先采用保守策略

3. 例题:交易机会判断 37:55

1）横盘区间交易策略

- 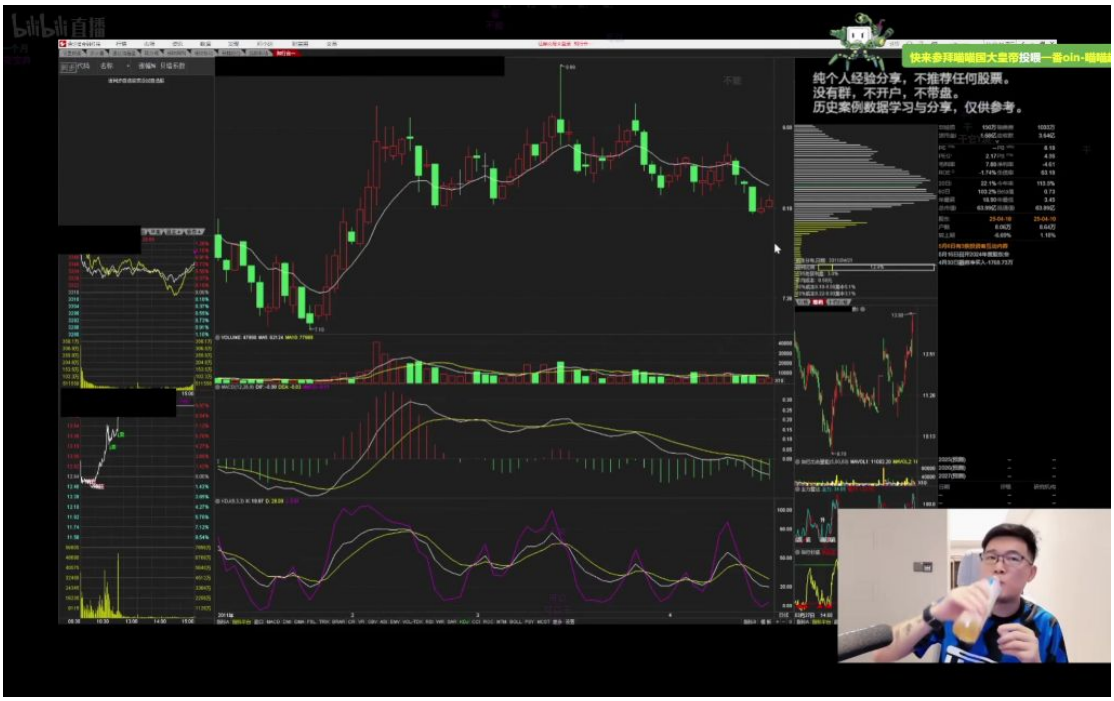

- 交易性机会判断：横盘区间属于典型的交易性机会，上方压力位9.1，下方支撑位8.18，区间幅度较窄
- 止损设置：应设置在支撑位下方$8.1，若跌破立即止损，仅损失一根K线
- 核心原则：采用"永不套牢"策略，严格执行止损纪律，确保红盘离场

2）短线交易方法论

- **资金分配**：建议将10万元分成5个仓位，每个仓位2万元，同时跟踪5支股票
- **盯盘策略**：每日只需收盘前10分钟查看，无需全天盯盘
- **适用阶段**：适用于非单边下跌行情，月收益率稳定但幅度有限
- **特殊提醒**：资金量100万以下适用，需注意少妇群体资金利用率更高的竞争差异

3）ETF交易风险警示

- **本质区别**：ETF是金融衍生品，个股是公司股权，被套后缺乏维权渠道
- **不推荐品类**：概念类ETF（白酒/新能源车/机器人/半导体等）风险较高
- **例外情况**：红利ETF可作为配置工具，但需注意交易频率

4）破位行情识别

- **典型破位形态**：大阴线破位通常出现在两种情形：

- 长期横盘后破位
- 连续下跌后加速破位

- **白线应用**：当白线长期走平时建议回避，此时破位风险较大
- **交易纪律**：强调"永不套牢"原则，确保每笔交易红盘离场

5）实战截图分析

-

- **随机选股演示**：通过闭眼随机截图方式选取ST股作为分析案例
- **图形要素**：需注意图形完整性，头部形态过小会影响分析效果
- **分析方法**：截取特定区间进行技术形态研判，强调视觉判断的重要性

4. 例题:ST股走势分析 44:49

- 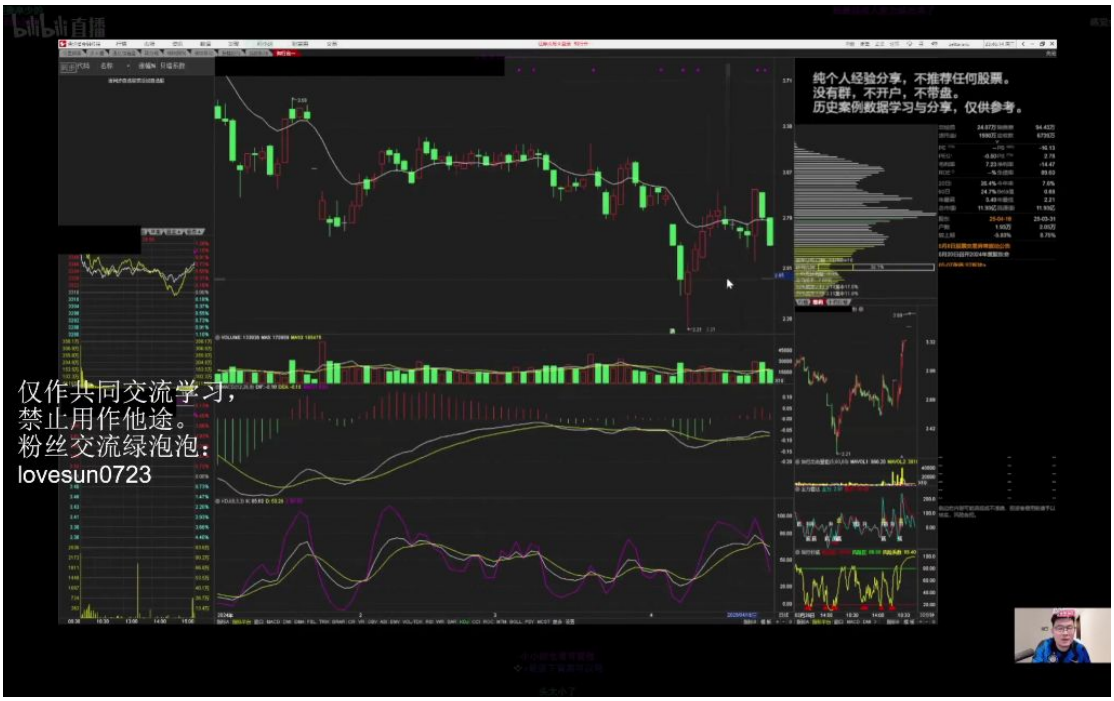

- **趋势判断**：该股票呈现连续下跌趋势，无明显大周期背离信号
- **操作建议**：
  - 不建议参与：下跌趋势中顶多只能做反弹，但风险收益比不佳
  - 风险点：当前价位距离前低$2.21仍有较大下跌空间
  - 技术依据：MACD指标中虽有红绿柱交替但无显著背离形态
- **纪律提醒**：即使不考虑ST因素，连续下跌趋势的股票也应避免操作

5. 例题:下跌趋势交易机会 46:06

1）下跌趋势交易原则

- 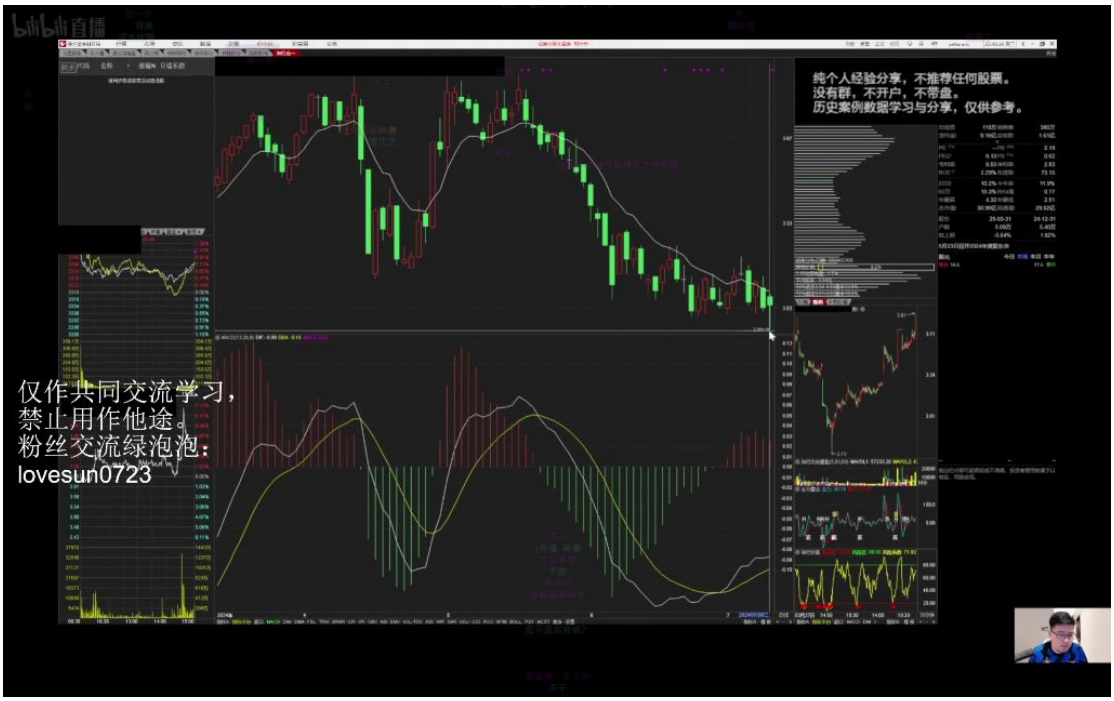

- **基本前提**：
  - **趋势确认**：必须首先确认是下跌趋势
  - **背离要求**：交易机会主要来自底背离形态
- **技术要点**：
  - **指标验证**：需要黄线白线同时出现背离，且红柱配合
  - **案例说明**：图中虽创新低但无指标同步背离，不符合交易条件
- **纪律要求**：不了解基本面的下跌趋势股票不应轻易触碰

2）具体交易策略

- 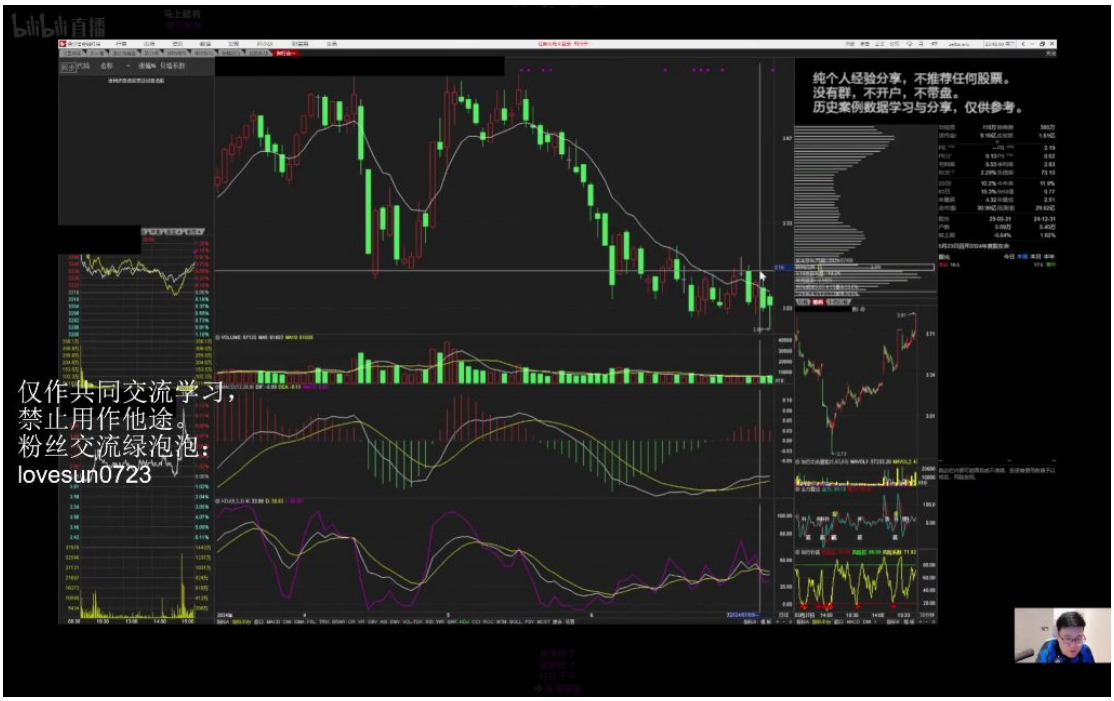

- **入场条件**：
  - 标准信号：等待明显的大幅值买点出现
  - 替代方案：在连续低位区域（如$2.90）可小仓位试单
- **止损设置**：
  - 固定止损：以入场K线最低价$2.91作为止损位
  - 动态止损：若次日跌破$2.93应立即离场
- **仓位管理**：
  - **初始仓位**：仅限"一小手"试仓
  - **加仓条件**：需等待明确信号出现后方可追加

3）交易心理与风控

- 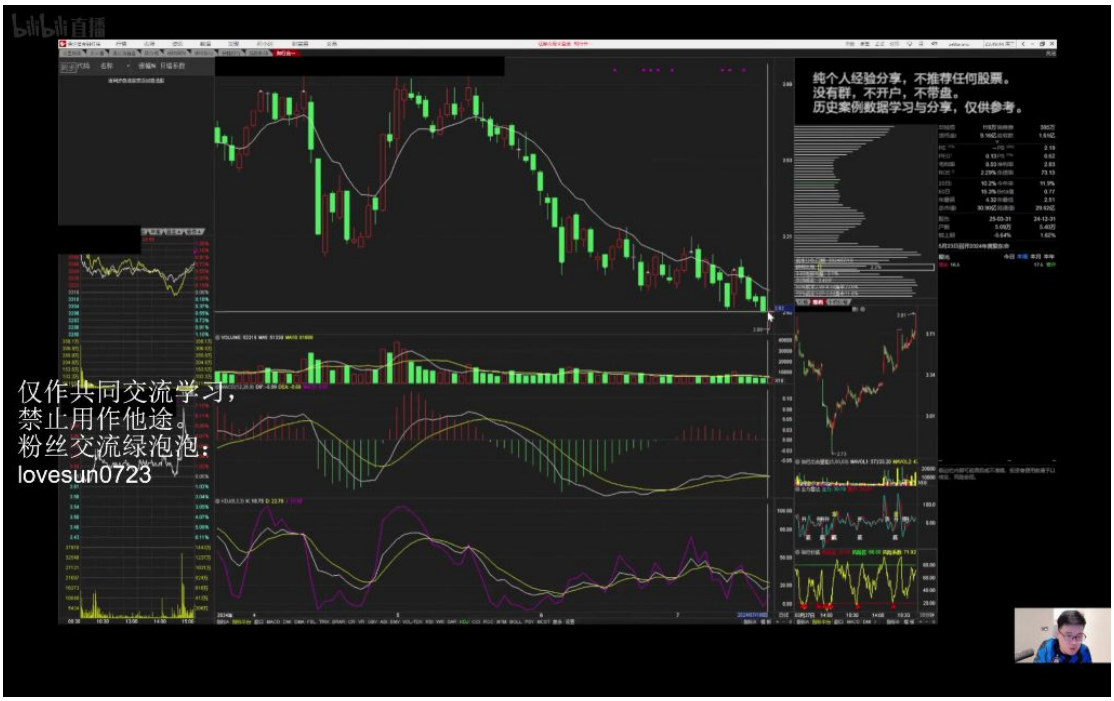

- **心理建设**：
  - **踏空认知**：5000多只股票可选，不存在必须交易某只股票的情况
  - **面子问题**：交易决策不应受面子因素影响
- **风险控制**：
  - 成本计算：示例中理论亏损仅$0.01+手续费
  - 困难期处理：当股价走平时应保持观望
- **纪律重申**：没有明确交易信号时"就不干了"，避免强行交易

4）补充案例分析

- 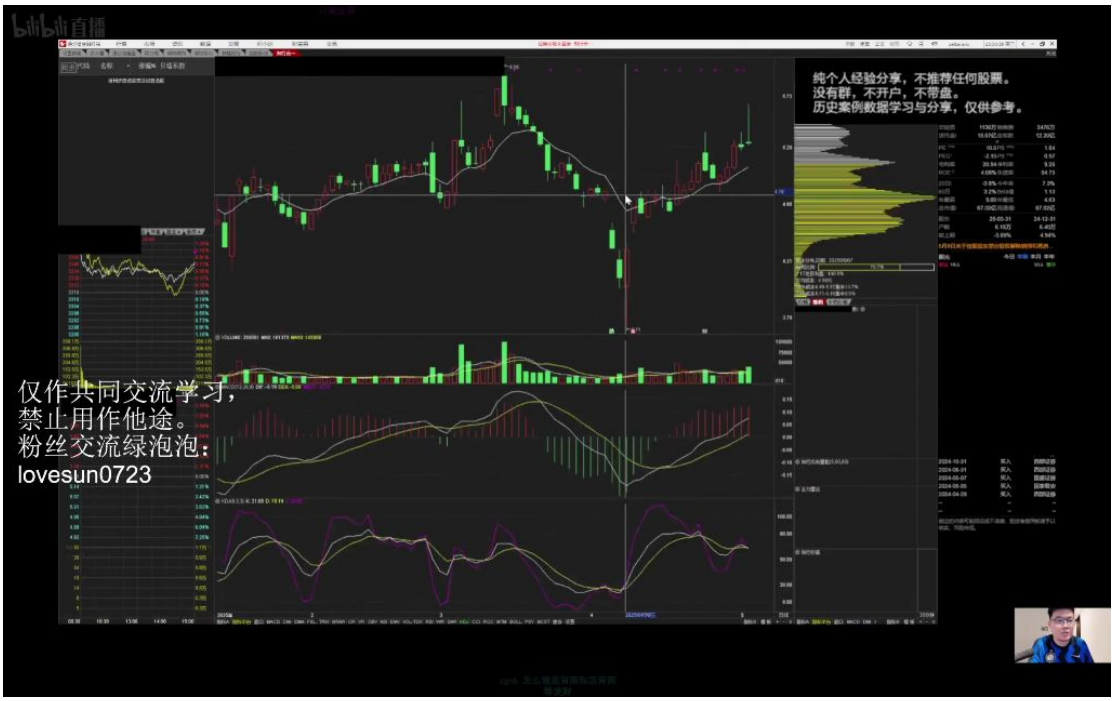

- **案例特点**：股价在低位走平，缺乏明确方向
- **操作建议**：
  - **观望态度**：这种形态交易困难，应保持观望
  - **基本面提示**：强调了解基本面的重要性
- **交易纪律**：重申"永远不要怕踏空"的原则

6. 例题:屁滚尿流图形交易机会 49:11

- 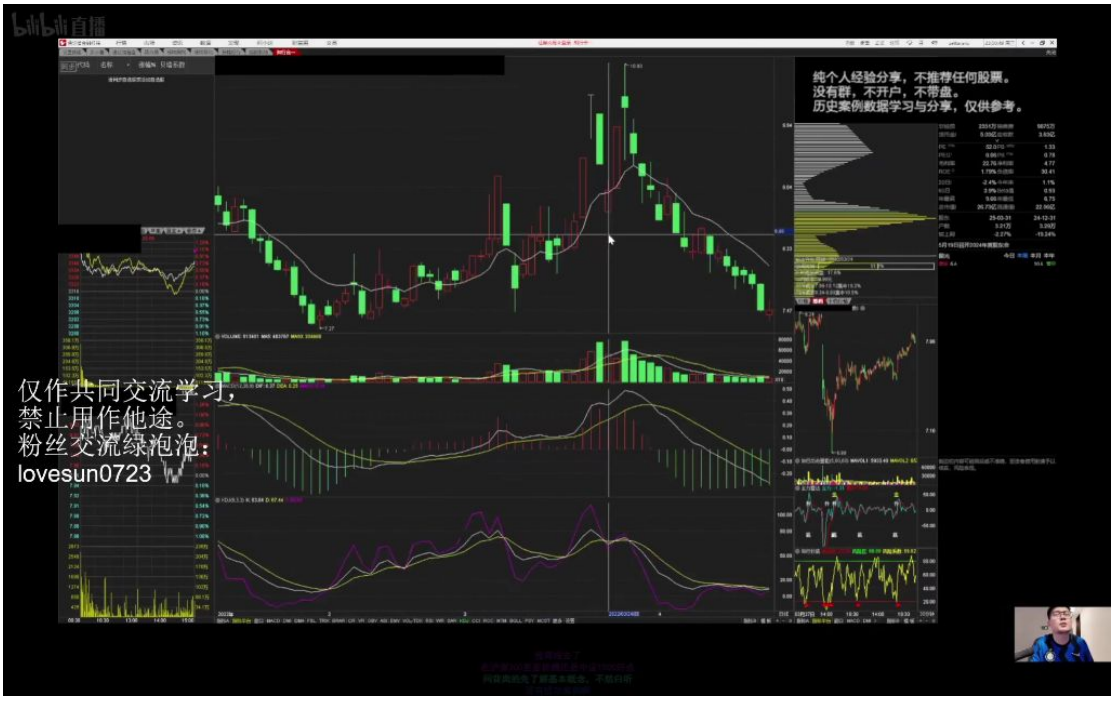

- **图形特征**：该图形被称为"屁滚尿流"形态，特点是股价跌至前期低点平台位置
- **交易逻辑**：
  - 位置判断：当股价跌至前期低点（案例中为$6.13位置）时形成交易性机会
  - 风险控制：设置止损位在7.20（跌破7.27），潜在亏损约$0.10
  - 收益预期：上方目标位为前高$10.60区间，潜在收益约25%
- **操作前提**：必须掌握"少妇战法"交易系统，不能盲目操作
- **指标参考**：勾儿指标（疑似某种技术指标）在20以下时可考虑入场

7. 例题:连续下跌趋势交易机会 52:28

1）失败案例解析

- 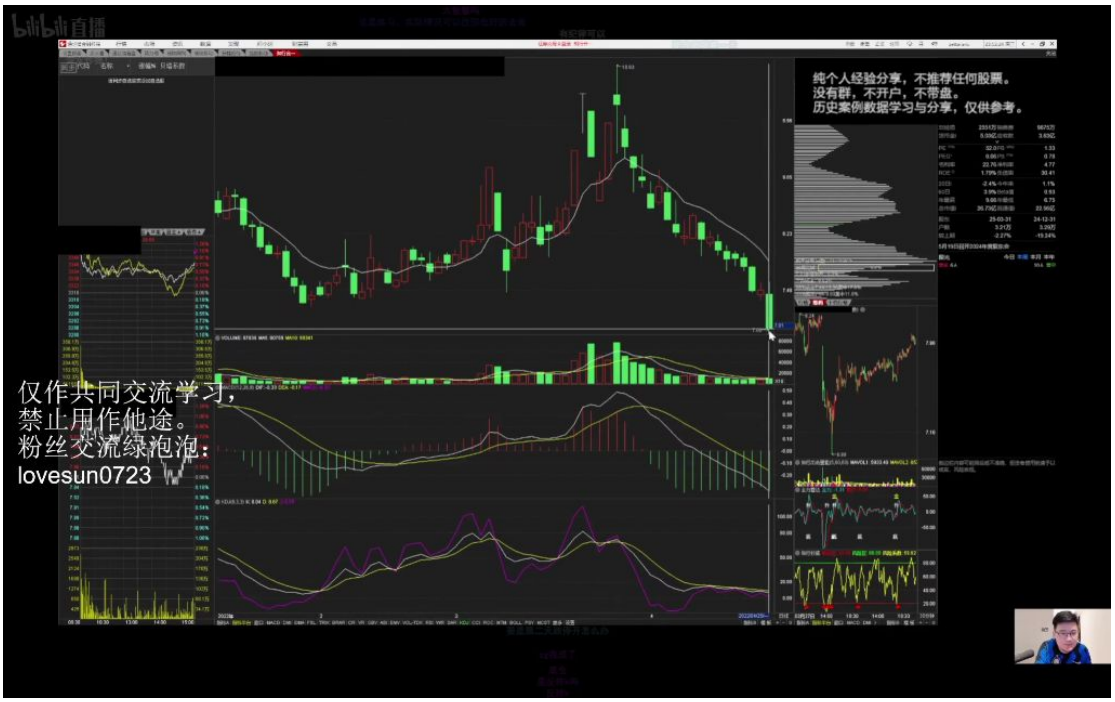

- 交易结果：实际操作中买入后次日破位下跌至$6.28，交易失败
- 风险收益比：
  - 潜在收益：25%
  - 实际亏损：5-10%
- **教训总结**：
  - 连续下跌趋势中横盘后期容易破位

- 应保持谨慎态度，"稳一手"避免炫技操作
- 需承认图形不完美的事实，严格遵循交易系统

2）成功案例解析

- 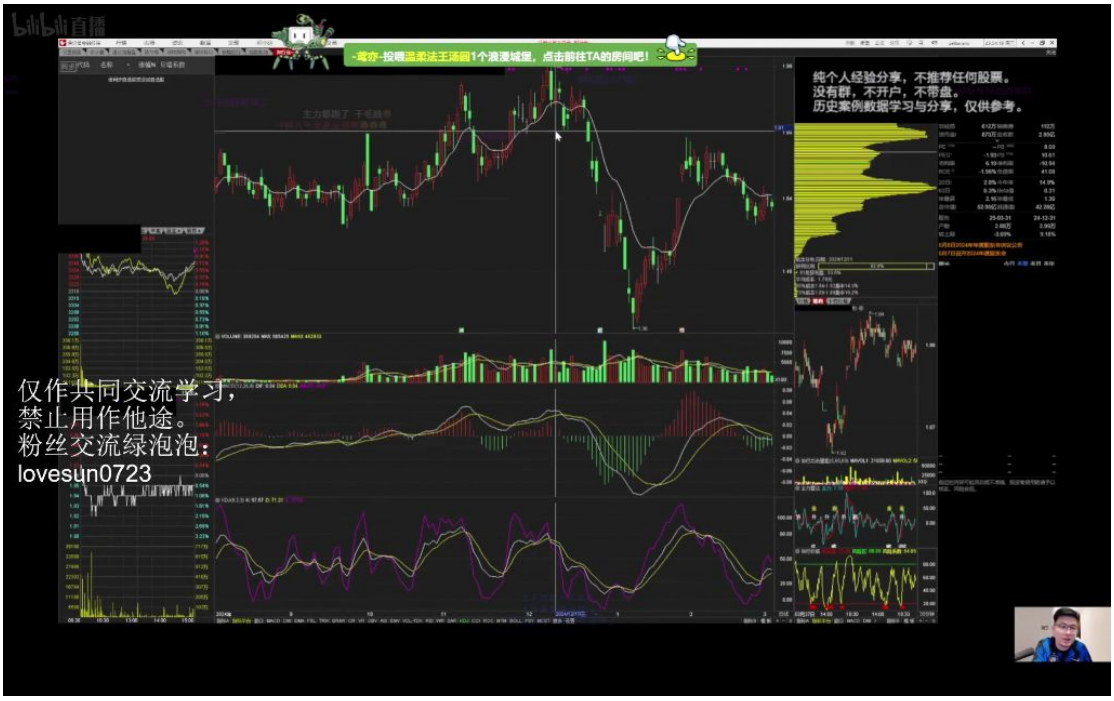

- **图形特征**：
  - 连续下跌后走平
  - 形成明显价格区间（高点1.77，低点1.58）
- **交易策略**：
  - 等待b1买点确认（疑似某种买入信号）
  - 严格设置止损（"只输一根儿"原则）
  - 若错过最佳买点，可考虑在确认低点抬高后入场
- **风险控制**：
  - 初始止损设置紧凑
  - 破位后需严格执行止损
  - 可采用"二分之一放飞"策略管理盈利仓位

8. 例题:下跌趋势交易分析 54:29

1）下跌中继形态识别

- 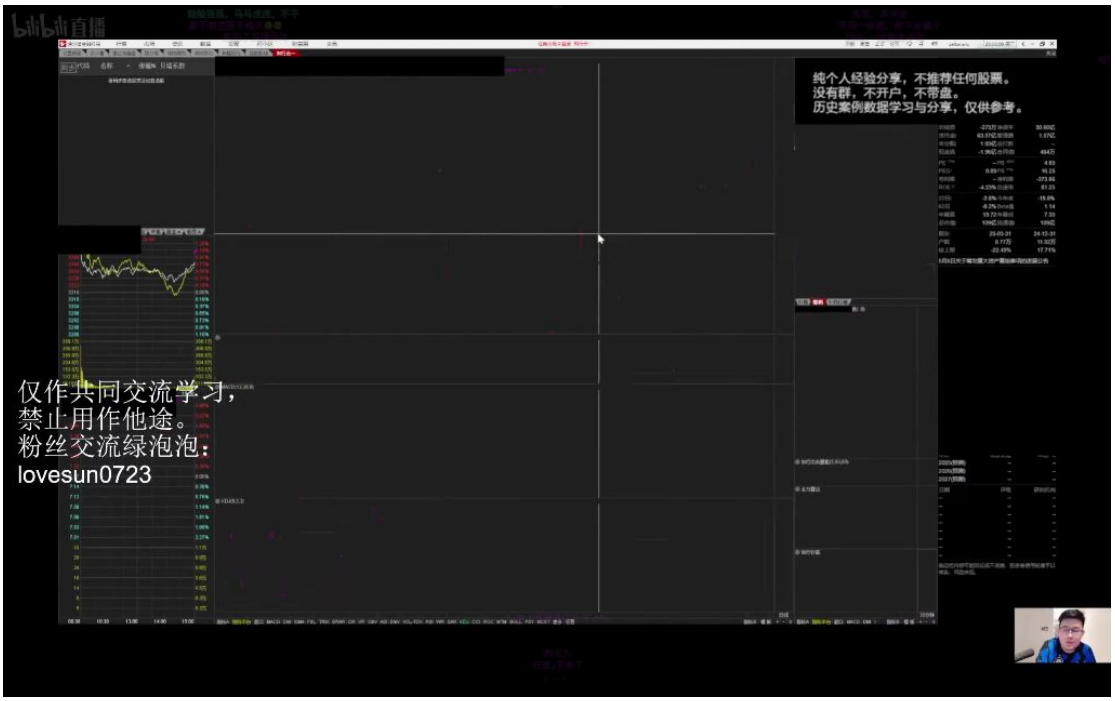

- 形态特征：下跌趋势中出现长时间横盘整理，可能是下跌中继形态
- 交易原则：原则上不参与此类形态交易，因为存在继续向下突破的风险
- 风险收益比：向上空间有限（仅横盘区间高度），向下可能面临"无限空间"（大幅下跌风险）
- 典型案例：老师展示的案例中，股价从2.17跌至2.12，止损位设在$2.00

2）错误交易示范

- 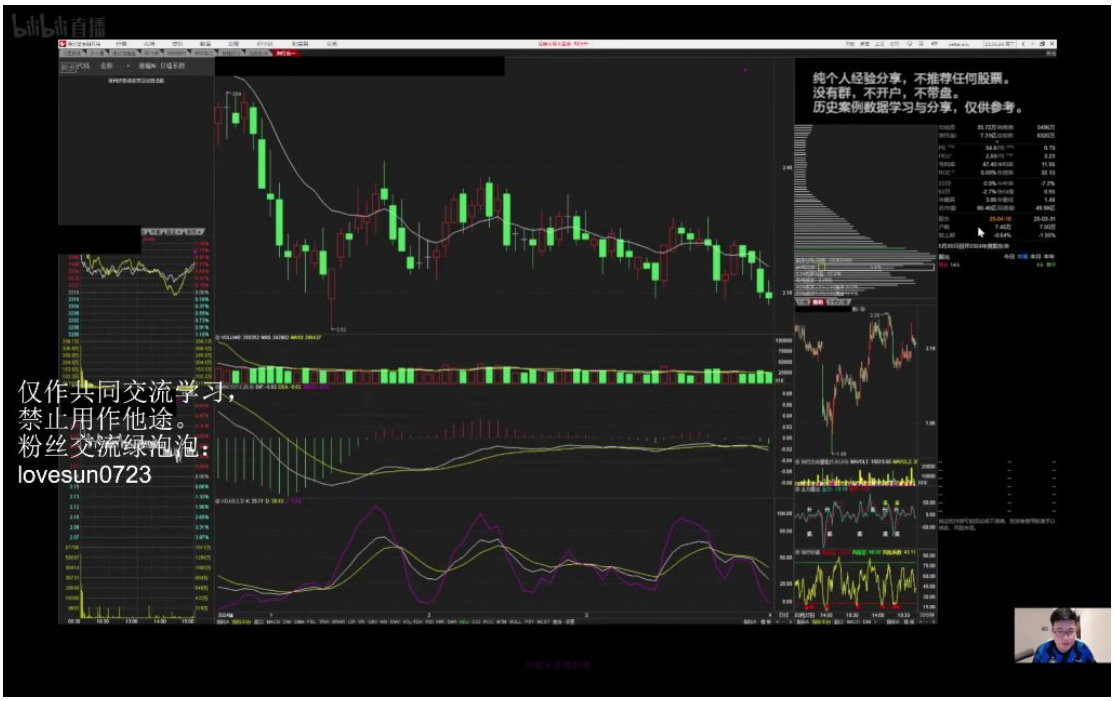

- 炫技风险：在下跌趋势横盘区间强行交易被比喻为"跟大爷证明少妇战法"
- 实战教训：即使设置止损（如案例中$2.00止损），横盘末期容易出现大阴线突破
- 交易口诀："宁可踏空，也不要炫技"、"风浪越大越贵"在此类形态中不适用
- 心理警示：连续错误交易会导致账户大幅亏损（如100万变80万）

9. 例题:下跌趋势交易分析 55:47

1）正确交易形态对比

- 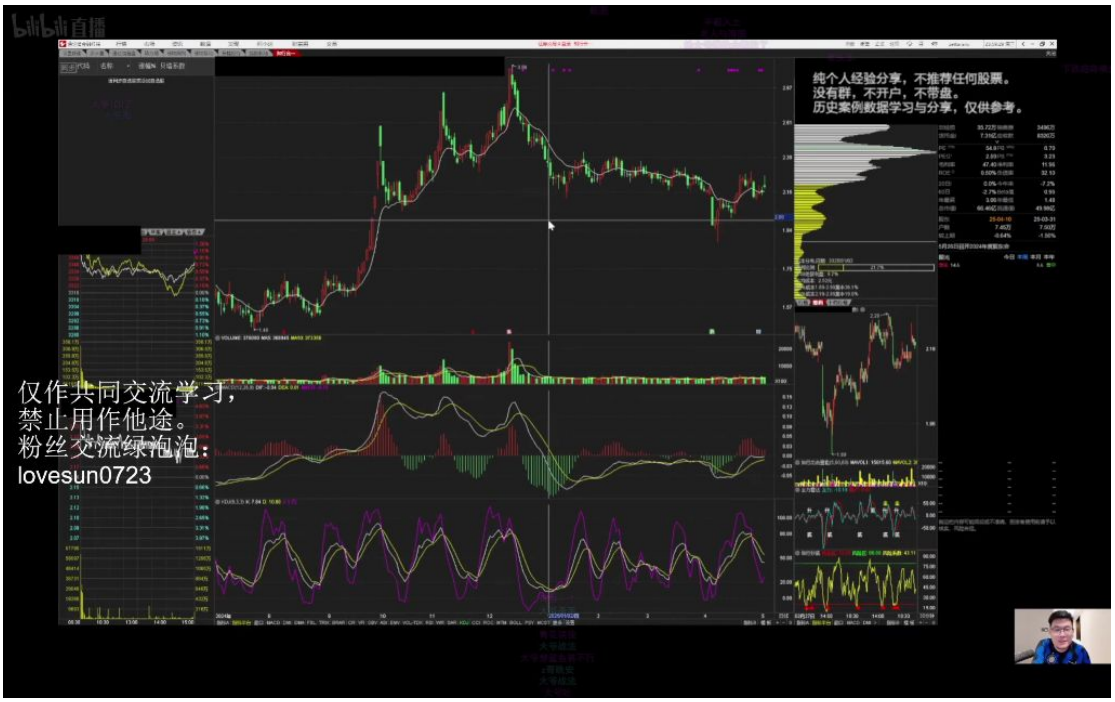

- **形态区别**：与下跌中继不同，该案例展示的是上涨趋势回调后走平
- **交易逻辑**：
  - 上涨趋势确立后回调
  - 在支撑位附近形成横盘整理
  - 突破区间上沿可期待7%左右的涨幅
- **止损设置**：横盘区间下沿为关键止损位，破位则趋势可能反转

2）交易执行要点

-

- **仓位管理**：即使形态较好，也应控制仓位（案例中提到"稳一手"）
- **趋势验证**：需要确认前期确实存在上涨趋势，而非下跌反弹
- **区间确认**：明确横盘区间的上下边界（案例中高点7.50，低点6.40）
- **突破信号**：等待明确突破信号而非提前入场，避免"专杀大爷"情况

三、知识小结

分类	策略名称	核心要点	适用场景	风险提示

短线交易	**少妇战法**	**永不套牢**，严格止损（单根K线止损），积小胜为大胜	**震荡行情**，100万以下资金	资金量大时心理压力大，冲击成本高
技术指标	BBI战法	默认参数（3/6/12/24），结合白线（BBI）趋势判断买卖点	趋势行情	横盘期易频繁止损
仓位管理	半仓减仓法	中阳线出现后减仓一半，剩余仓位盯白线	盈利持仓阶段	需严格执行，避免情绪干扰
图形识别	头肩底形态	颈线位突破后看涨（例：左肩230，头168，右肩187）	底部反转信号	需配合量能验证
背离交易	MACD底背离	股价新低但双线/红柱未新低时介入	超跌反弹	下跌趋势中慎用
纪律原则	止损规则	**跌破前低1%或单根K线破位即走**，亏损确定化	所有交易	避免扛单、补仓
心理建设	反散户思维	不追求“赚所有阶段”，接受踏空，专注规则内收益	全场景	忌炫技、抗单