-- 以下为AI生成的图文笔记内容 --

一、遵守交易纪律的重要性 16:11

1. 少妇战法总结 26:26

1）一根K线绝对不要被套 26:29

- **核心原则**：指出一根K线绝对不要被套，这是短线交易的首要原则
- **操作要点**：当出现单根K线被套情况时，应立即止损

2）做短线与长线的区别 26:47

- 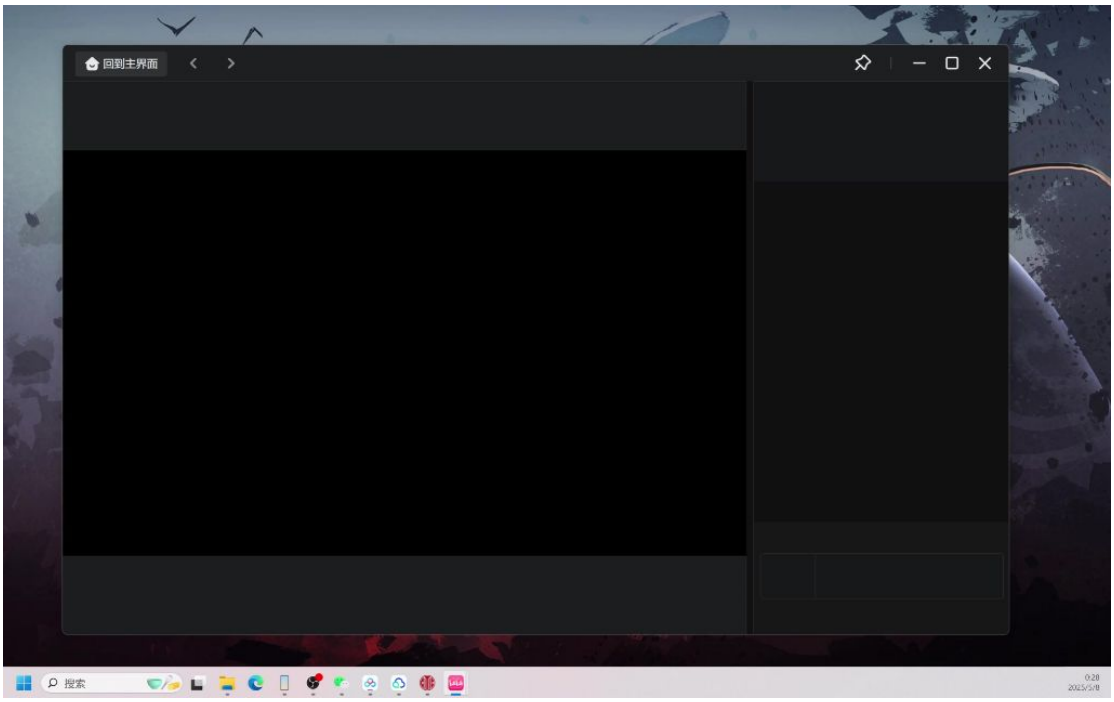

- **短线特点**：
  - 在下跌趋势中做短线会很头疼
  - 左侧交易不适合短线操作
  - 需要吃到9.24或两个半涨停板才有盈利空间
- **长线特点**：
  - 左侧交易更适合长线布局
  - 需要耐心等待建仓机会

3）周线级别的建仓机会 27:02

- **建仓策略**：

    - 在周线级别出现第一买点时逐步建仓
    - 例如宁德时代(宁子)走平后的建仓机会
- **风险提示**：
    - 日线B1买点仍存在风险
    - 需警惕突然下跌带来的损失

4）上涨趋势回调的B1机会 27:28

- **操作原则**：顺大势逆小势的B1值得做
- **最佳时机**：
    - 赶上龙头板块时盈利空间大
    - 需要满足四个条件：
        - 回调到较大负值
        - 连续四根阴线缩量
        - 未出现顶背离
        - 完美图形出现
- **仓位管理**：
    - 建议5000元玩一手
    - 止损设在17.4元
    - 平均成本控制在17.38元

5）顶背离的风险 28:32

- 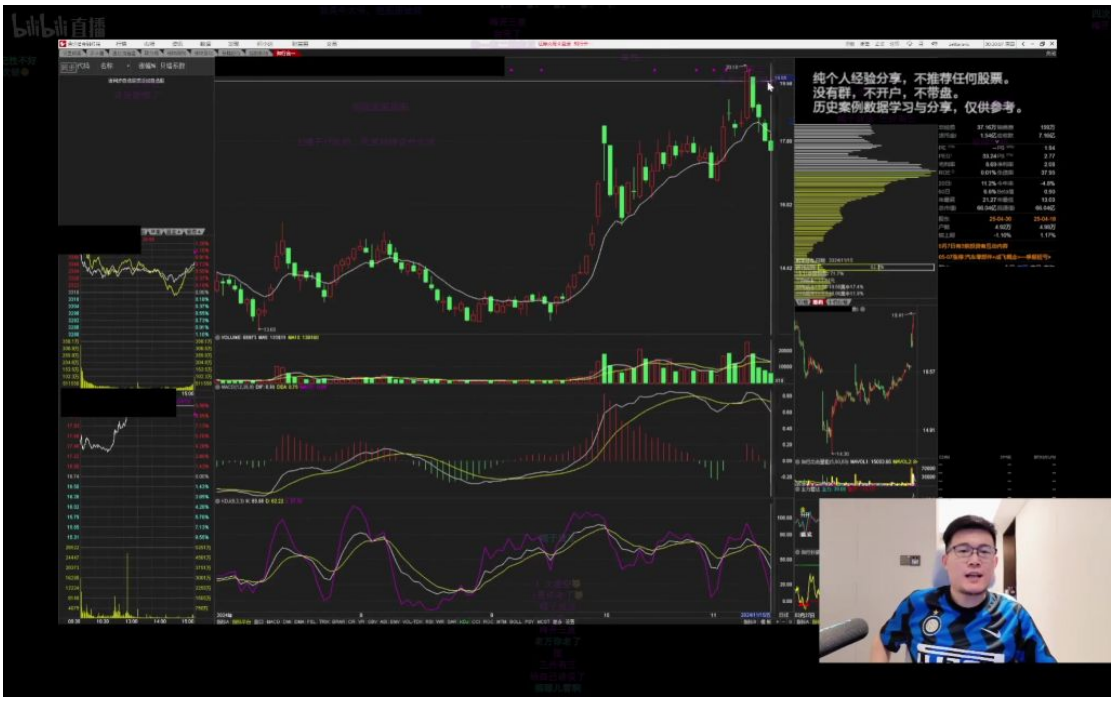

- **识别特征**：
  - 价格创新高但指标未创新高
  - 图形出现明显背离信号
- **操作建议**：
  - 顶背离时应格外小心
  - 保守投资者建议不做
  - 即使操作也要严格控制仓位

6）交易性机会的判断 29:47

- 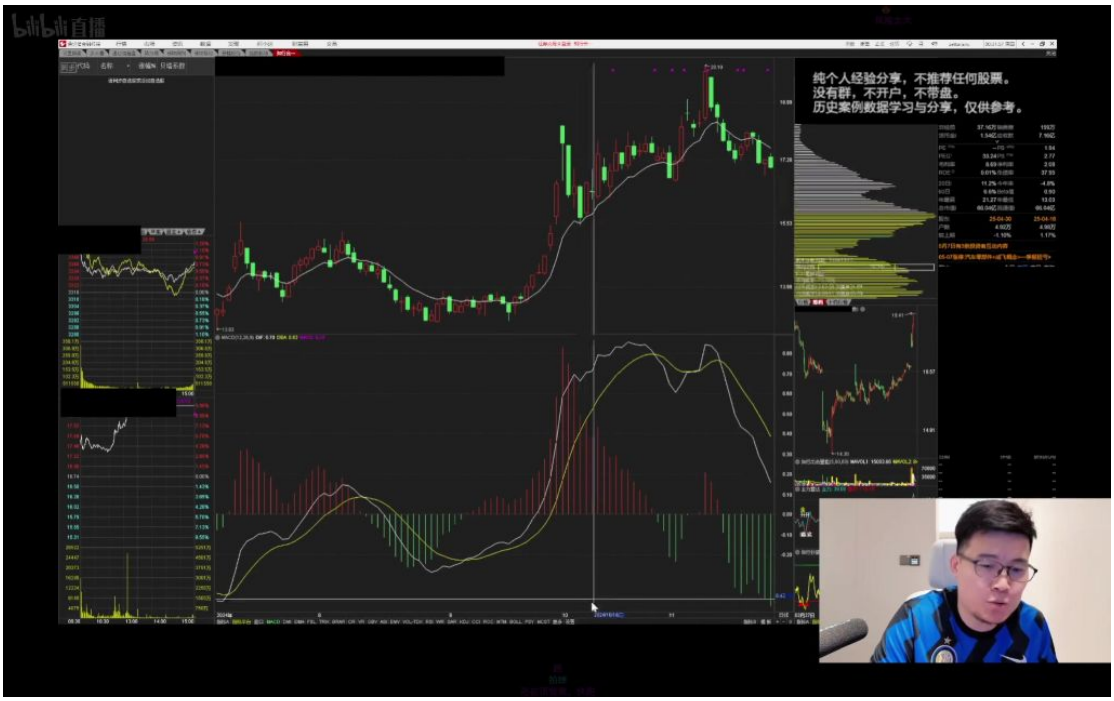

- **判断标准**：
  - 短期获利机会通常只有一根K线
  - 需要严格止损纪律
- **案例说明**：
  - 2.38\%涨幅不算第一根机会
  - 破位后应立即止损

7）大爷图的识别与应对 30:23

- 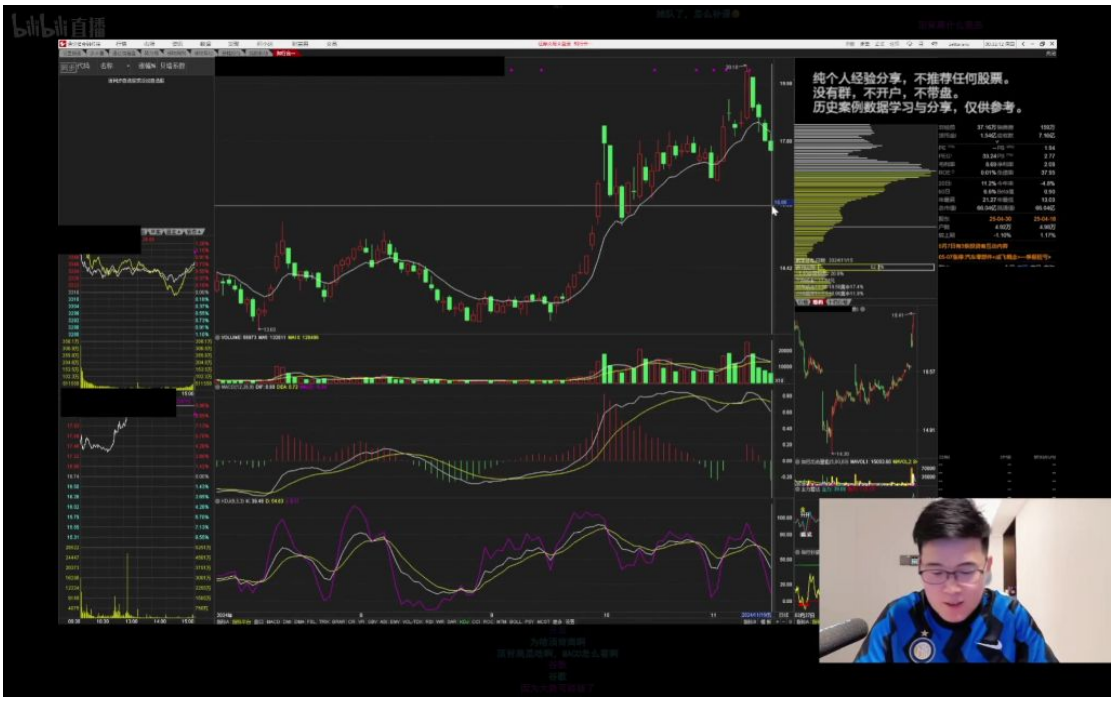

- **特征识别**：
  - 上涨趋势末端图形
  - 低点逐步抬高
  - 出现横盘整理形态
- **操作策略**：
  - 初始建仓1/4仓位
  - 盈利后减半仓锁定利润
  - 保留半仓等待更大行情
- **风险控制**：
  - 必须设置止损点
  - 典型止损位在116-140区间
  - 连续四次成功不代表第五次安全

- 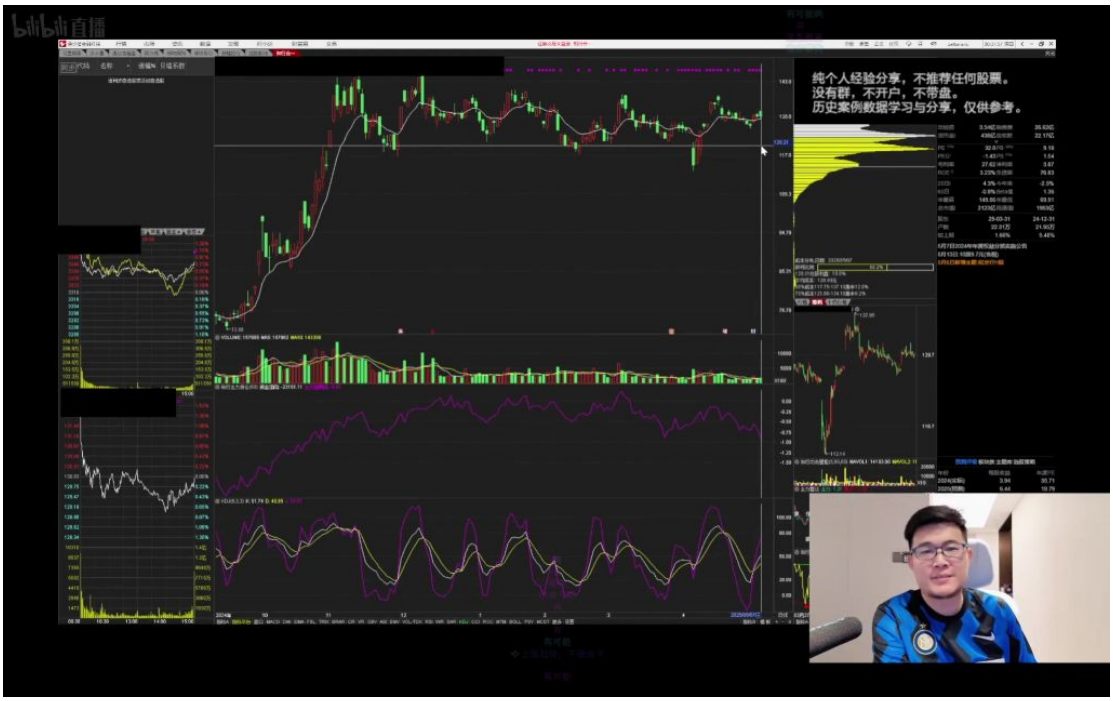

- **区间交易要点**：
  - 在116-140区间内操作
  - 重心抬高时寻找B1买点
  - 严格止损在区间下沿
- **仓位建议**：
  - 交易性机会需控制仓位
  - 设好止损才能参与

8）横盘区间的操作策略 36:26

- 横盘特征分析

- 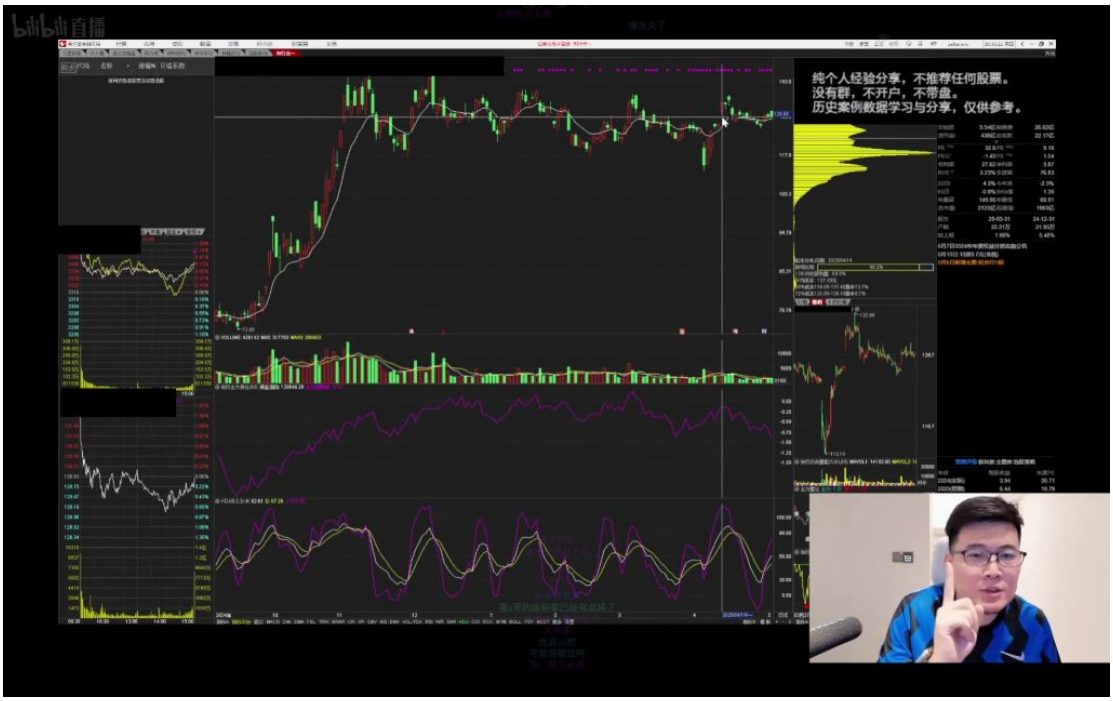

- **持续时间异常**：案例中横盘时间"太久太久"，属于市场中的罕见情况
- **筹码交换本质**：主力通过长时间横盘进行筹码交换，目的是洗出散户持仓
- **资金面特征**：虽然横盘时间长，但资金面状况"其实还好"，未见主力明显减仓或建新仓

- 操作应对策略
  - 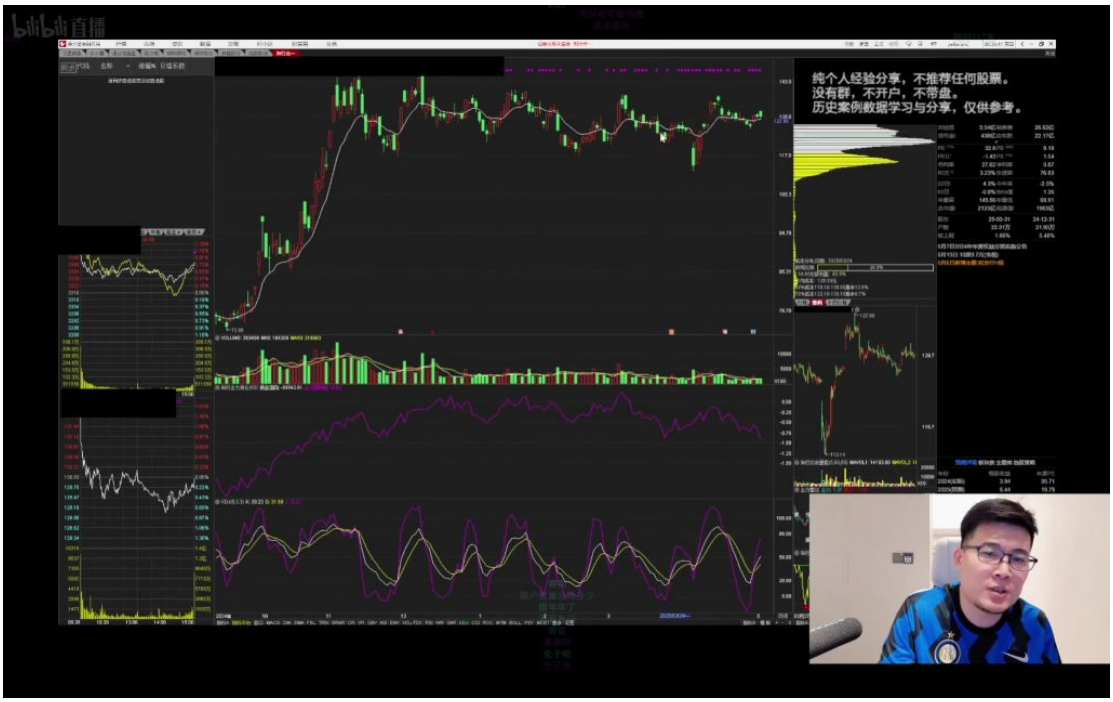

- **双向可能性**：当前处于"可上可下"的关键位置，存在突破或下跌两种可能
- **应对核心原则**：不应主观预判方向，需建立标准化操作流程
- **关键纪律**：必须保持耐心等待，"只能等"明确信号出现

- 建仓位置选择
  - 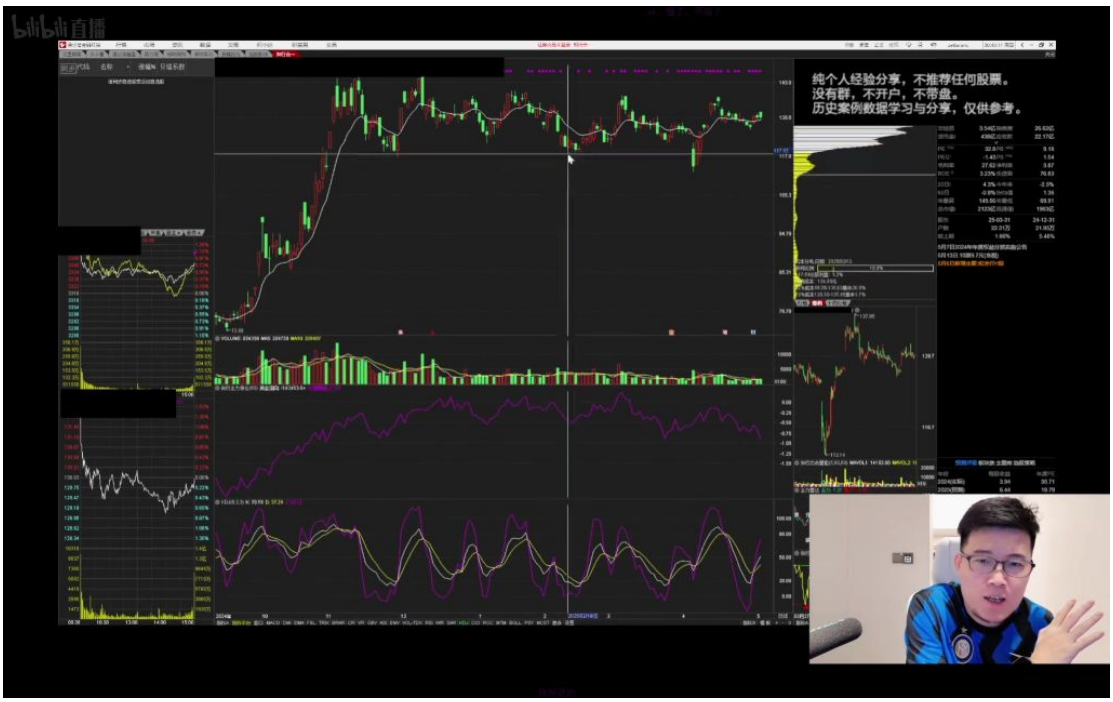

  - **战略位置**：所有建仓必须严格控制在"b1的位置"（波段最低点）
  - **成本优势**：确保即使向下突破也"只亏那一根"，向上突破则享有最大利润空间
  - **历史验证**：案例中已出现5次类似形态，第5次不突破则可能转跌

- 风险控制要点

- 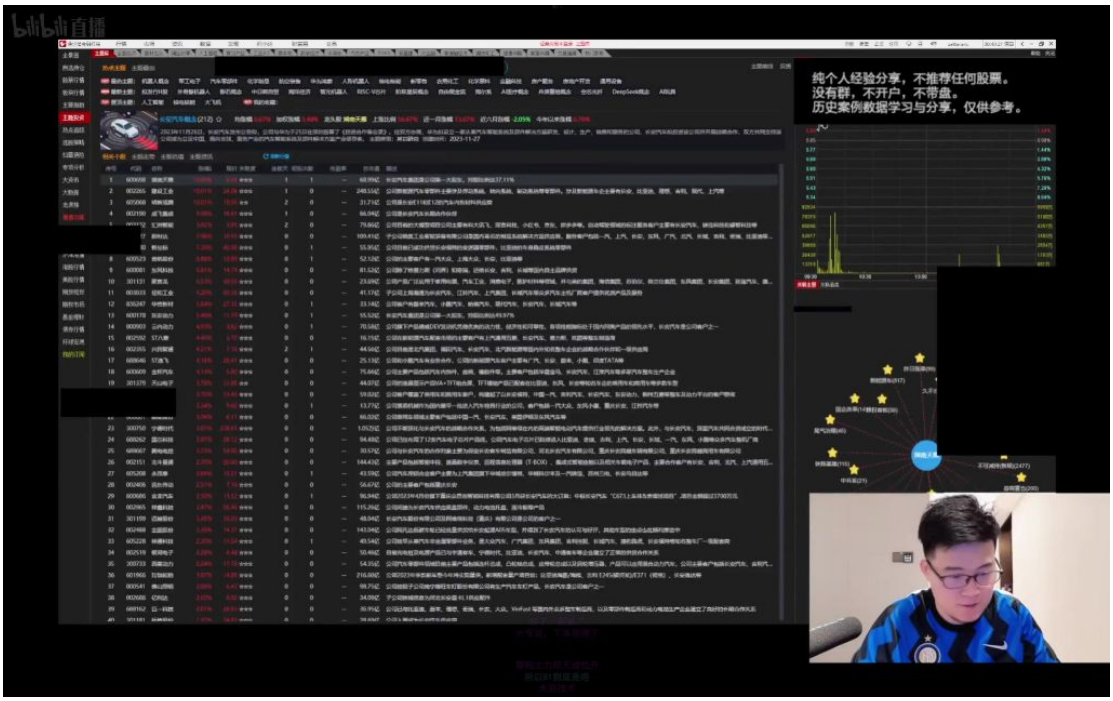

- **止损设置**：以下影线低点作为止损位，案例中具体为"往下可能零点六二"
- **仓位管理**：突破后保留底仓（如"这儿你就一半儿了"），既锁定利润又保留上涨空间
- **信号确认**：必须等待确认性阳线出现（"要等这根"），避免假突破

- 形态成功特征
  -

- **量价配合**：有效突破需伴随成交量放大和实体阳线
- **时间窗口**：长期横盘后的突破往往具有持续性，"大概率翻番"
- **失败征兆**：若向下跌破前期72-150区间，可能下探97位置

- 实战操作演示
  - 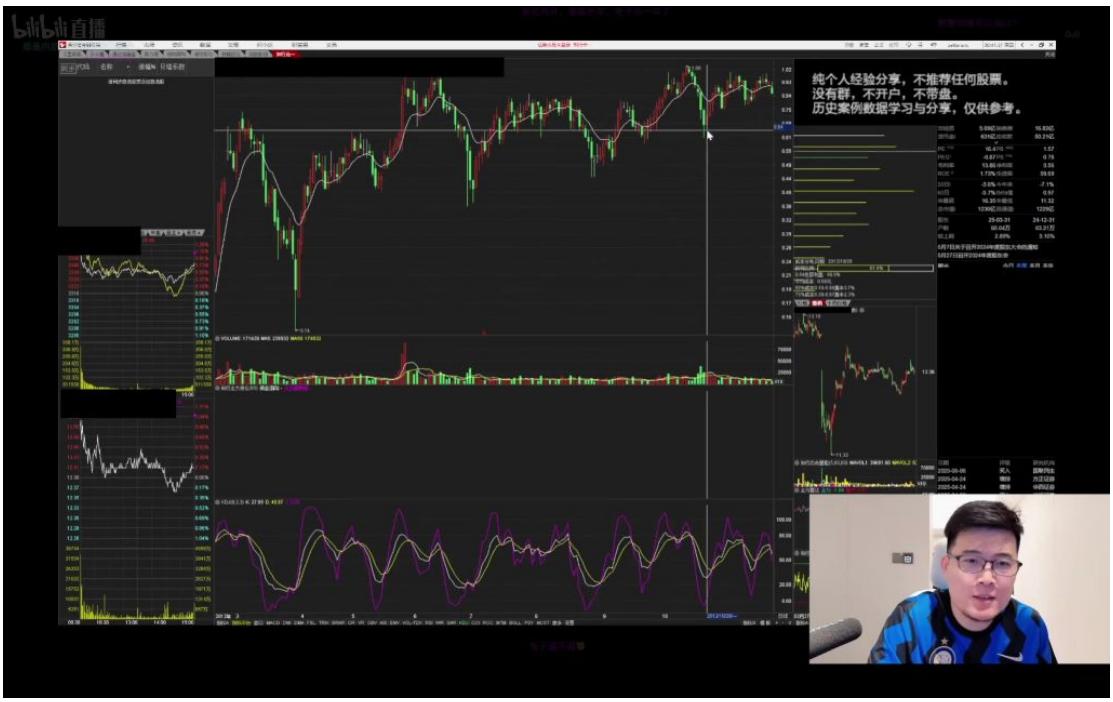

  - **具体案例**：演示从底部启动后长期横盘的典型走势
  - **买点选择**：在"十三点一六"位置买入5000元，严格设置止损
  - **持仓周期**：中长线操作需忍受横盘震荡，等待最终方向选择

9）假突破的风险 42:22

- 假突破的特征

-

- **四分之三音量线**：当出现假突破时，止损位置应设在四分之三音量线处
- **次日形态风险**：若第二天出现四分之三形态，进场成本将处于最高位
- **量能特征**：最佳假突破形态应伴随缩量，特别是缩至半量时机会最佳

- 流畅行情的判断标准
  - 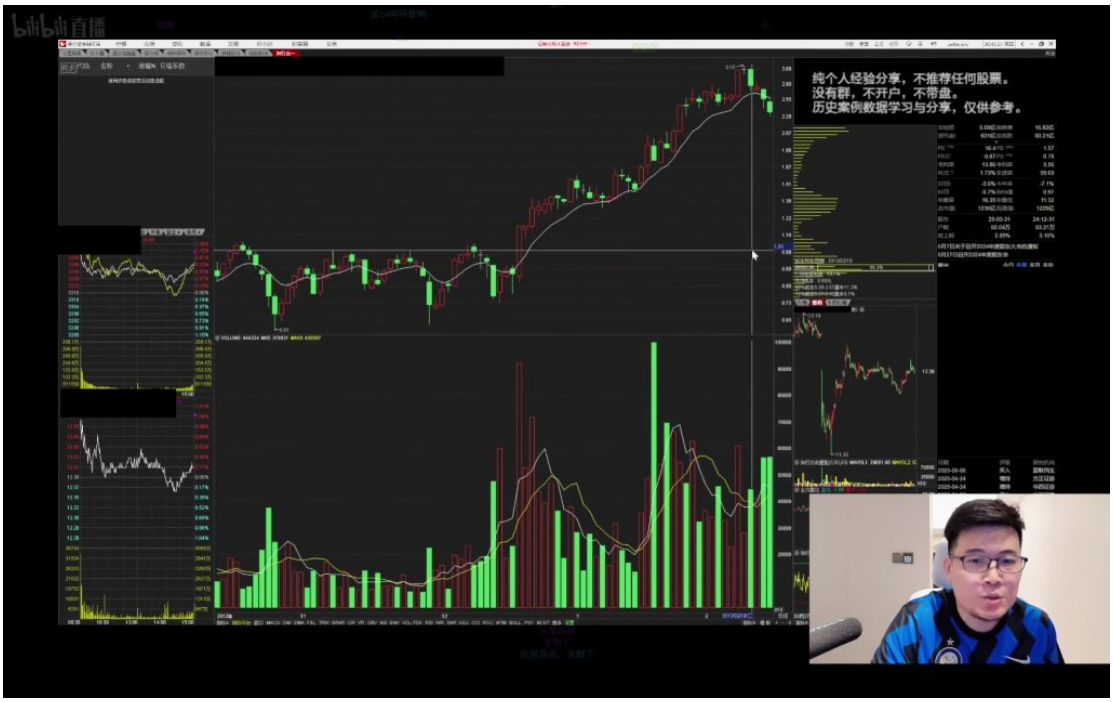

  - **涨幅标准**：230%以上的连续上涨可视为流畅行情

- **K线特征**：阳线连续，无明显回调阴线
- **量能配合**：突破时缩量，后续放量上涨

- 关键量化指标
  - 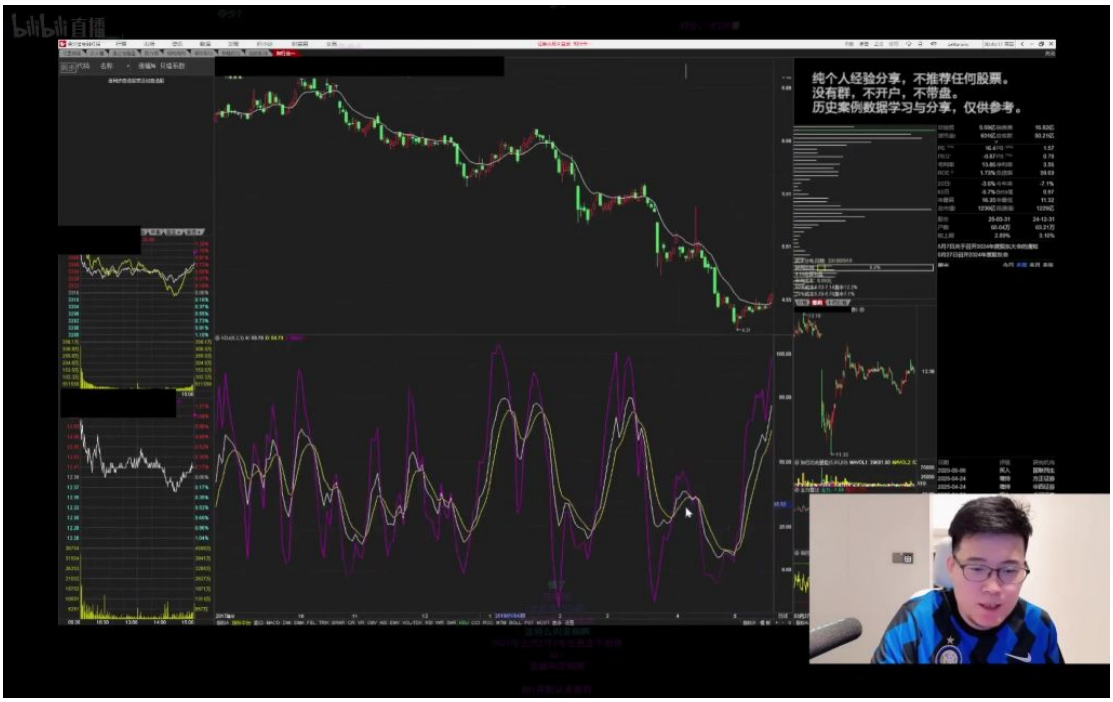

  - **BB I指标**：
    - 作用：判断趋势强度，避免踏空大行情
    - 特征：适用于大波段操作
    - 使用建议：结合其他指标综合判断
  - **KDJ指标**：
    - 优势：帮助控制建仓成本在最低位
    - 应用：金叉时配合量能确认买点

- 实战案例分析

- 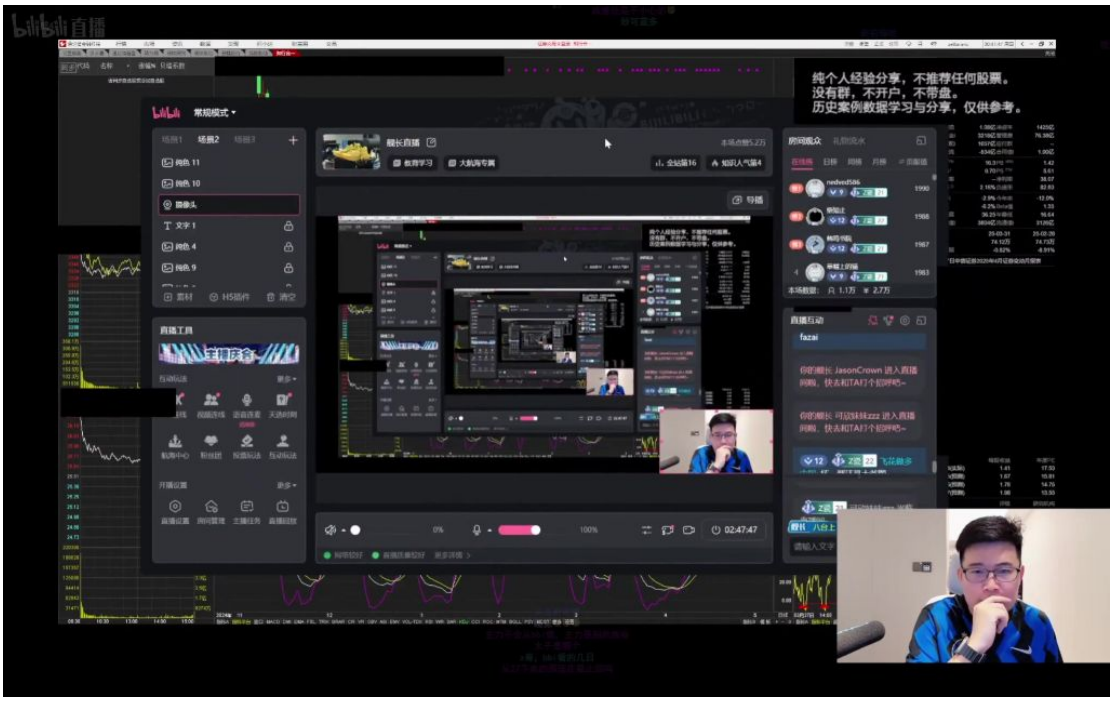

- **风险信号**：
  - 主力减仓明显
  - K线走势疲惫
  - 机构斩仓痕迹
- **操作建议**：
  - 避免参与横盘整理阶段
  - 关注周线/月线级别趋势
  - 等待明确突破信号
- 底部区间判断

- 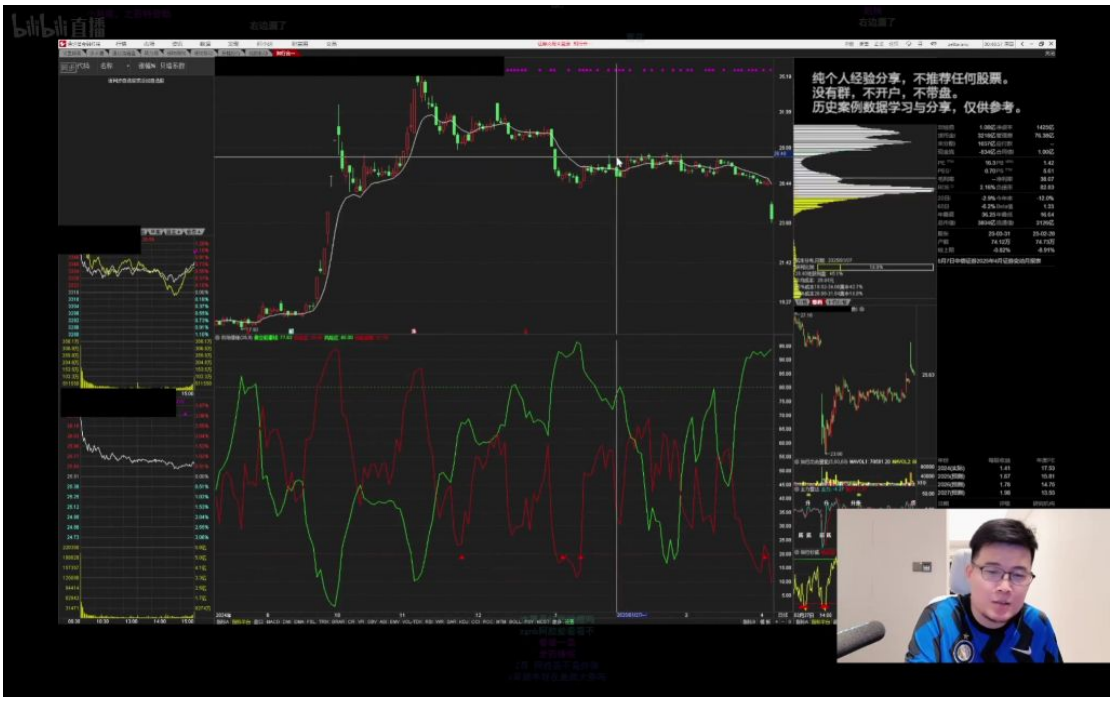

- **识别特征**：
  - 向下空间有限
  - 量能萎缩至地量
  - 指标出现超卖信号
- **操作策略**：
  - 设置明确止损位（如53元止损）
  - 分批建仓
  - 中线持有等待反弹

- 主力行为分析

- 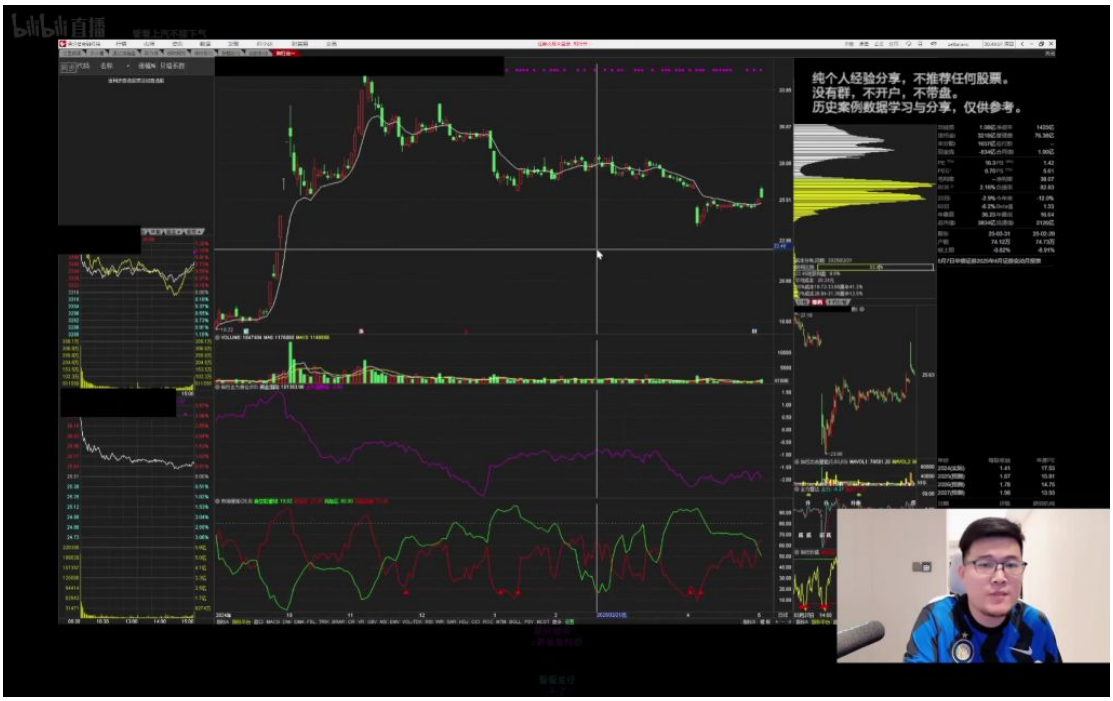

- **识别要点**：
  - K线走势别扭不流畅
  - 量价背离
  - 仓位指标下降
- **典型案例**：
  - 53-64元区间上涨但主力出货
  - 年报后出现跌停
  - 大资金换手迹象明显

10）放量跌停的应对策略 49:00

- 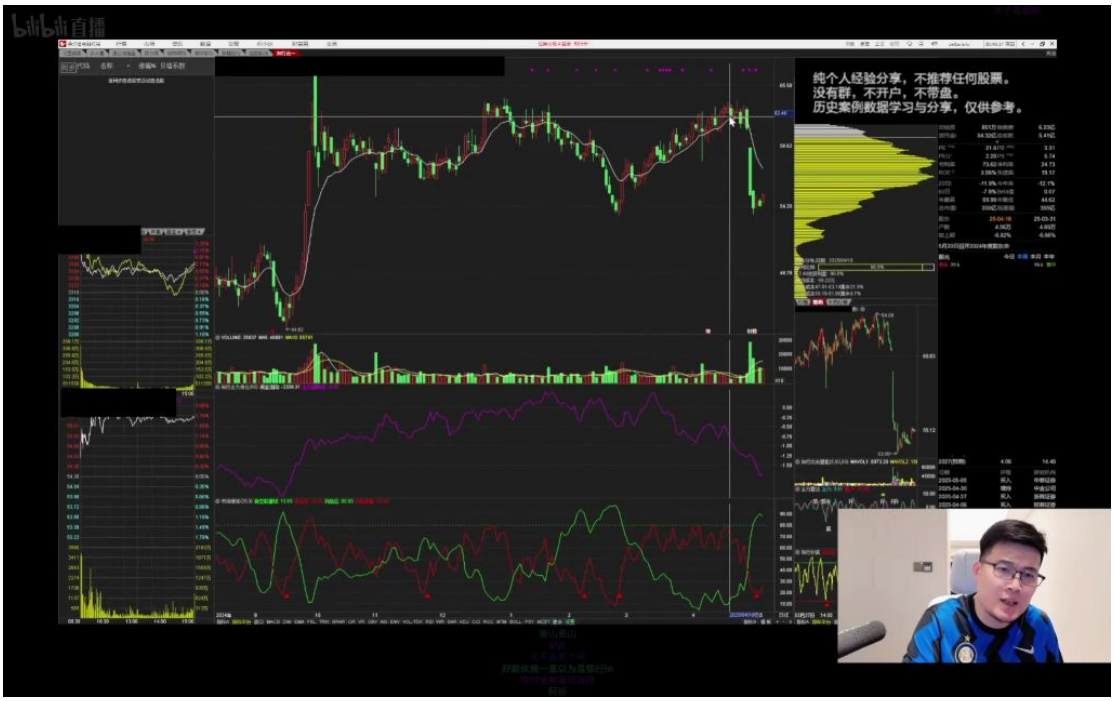

- **首次跌停禁忌**：第一根跌停（如中国南车案例）无论是否打到"勾儿大幅值"指标位都不可进场，需观察后续走势
- **进场三要素**：
  - 次日不再跌停
  - 成交量显著放大
  - 技术指标（如"勾儿"指标）出现明确信号
- **中线买点确认**：
  - 要求股价处于上涨趋势中的横盘阶段（非连续下跌）
  - 前低位置形成有效支撑
  - 案例中提及"风浪越大越贵"的上升趋势版本可作为参考模式

- 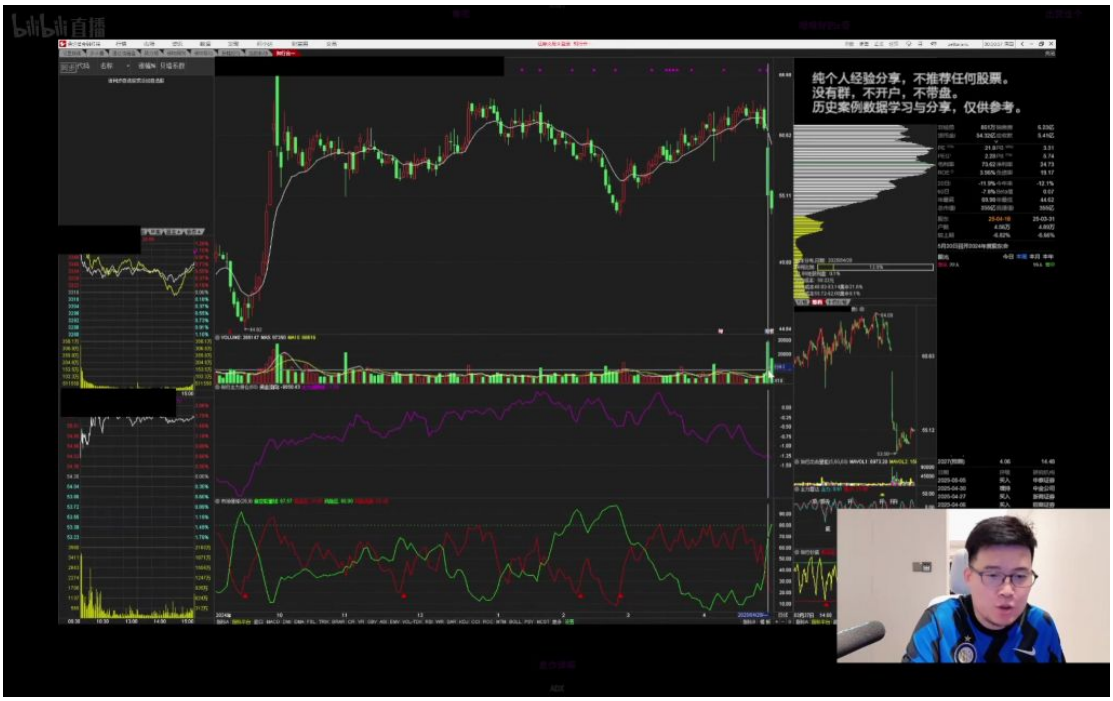

- **短线风险警示**：
  - 单根放量跌停后反弹难度极大
  - 此类图形原则上应避免操作
- **中线优势**：
  - 位置较好的中线买点可作为"第一买点"
  - 需配合机构持仓分析（如00:50:30案例中机构虽部分撤离但主力仓位仍在）

11）大爷必死图的识别 52:35

- **图形特征**：
  - 标准下跌趋势（被戏称为"大爷去世图/抬头图/不信图"）
  - 白线（可能指BBI指标）下方持续运行
  - 常见长下影线伴随技术指标下破
- **操作禁忌**：
  - 绝对禁止右侧交易抄底
  - 仅适合左侧交易者在每个下跌平台最低价分批建仓

- 案例强调"这把要大爷命"的极端风险性
- 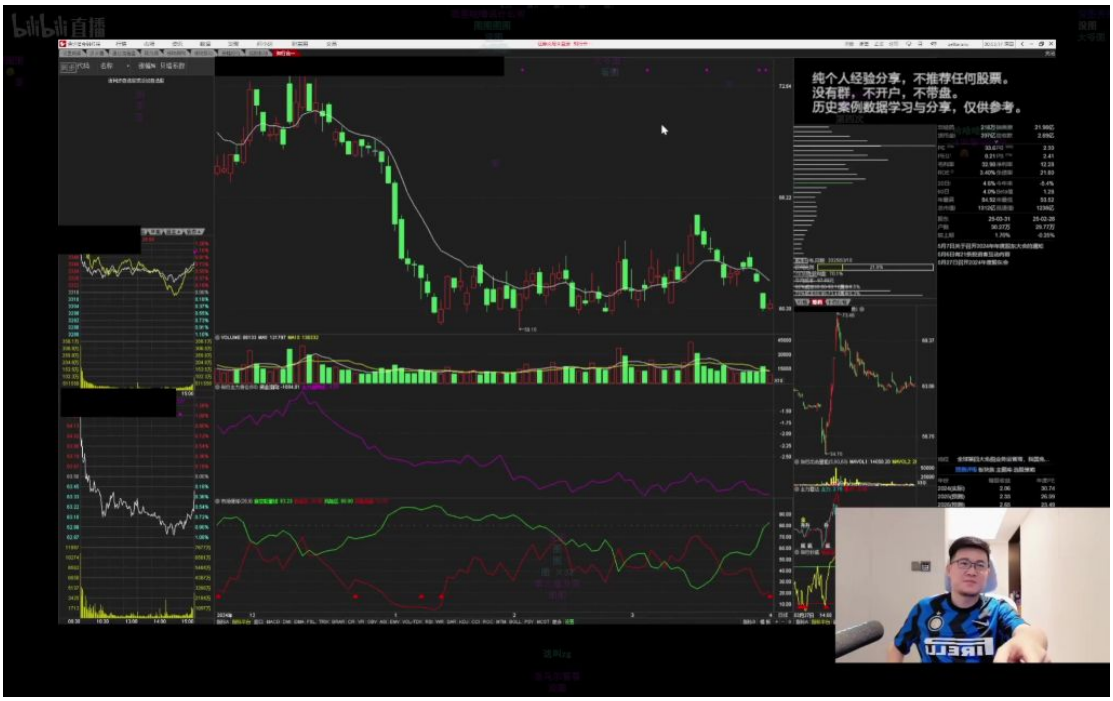

- **破位后策略**：
  - 计算破位点（示例：高点65元→破位点59元→理论下跌目标53元）
  - 破位后只存在阴跌可能，可考虑轻仓博弈反弹
  - 但需警惕"大爷必死图"的心理杀伤力（案例中大爷50万满仓被套）
- **止盈纪律**：
  - 突破BBI线后，连续两根长阳即需减仓50%
  - 特别强调"两根长阳远离BBI线必须减半"的铁律
  - 后续利润空间有限（"这个波段交易机会就做完了"）

- 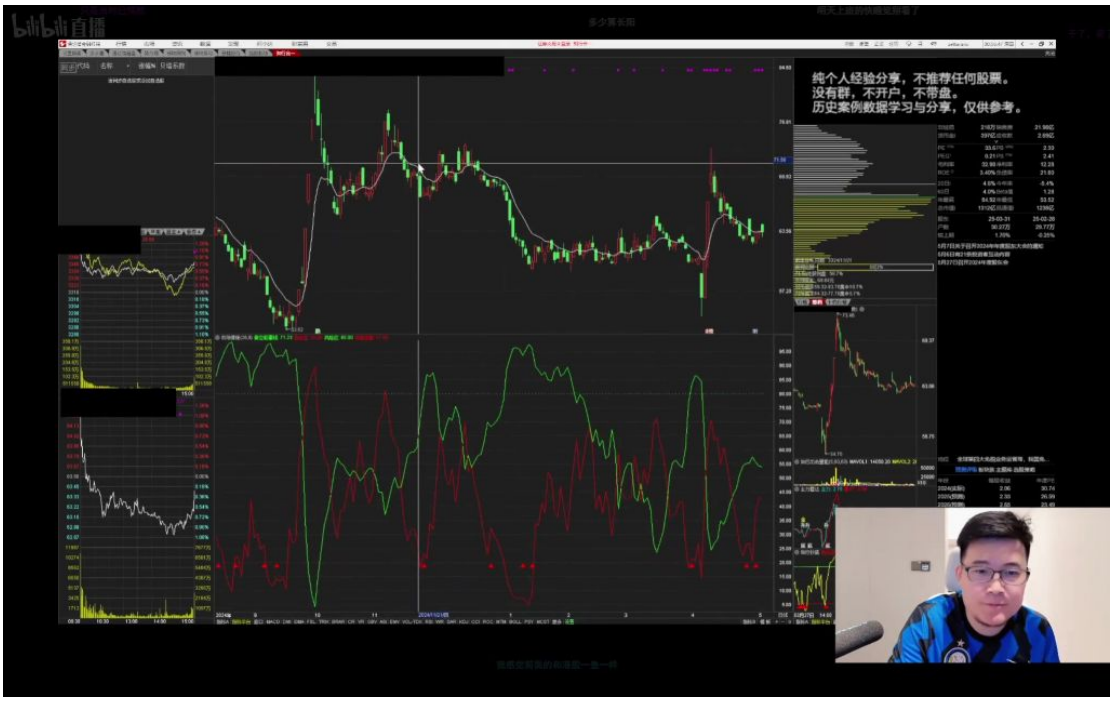

- **长线持仓条件**：
  - 需承受"连续加p空调流"（疑似拼音输入错误，应为"连续下跌调整流"）
  - 建仓成本必须处于绝对低位
  - 案例警告"老伴儿不给钱了"的流动性风险

12）长线策略与周线B1 55:16

- 周线底背离识别
  -

- **判断标准**：当股价创新低但MACD指标底部抬高时形成标准底背离，案例中股价从122连续下跌至50+时机构持续买入形成潜伏迹象
- **形态特征**：需满足"前低抬高"条件，即第二个底部位置（50+）高于第一个底部（122），同时MACD指标黄线呈现明显上升趋势

- 长线建仓策略
  - 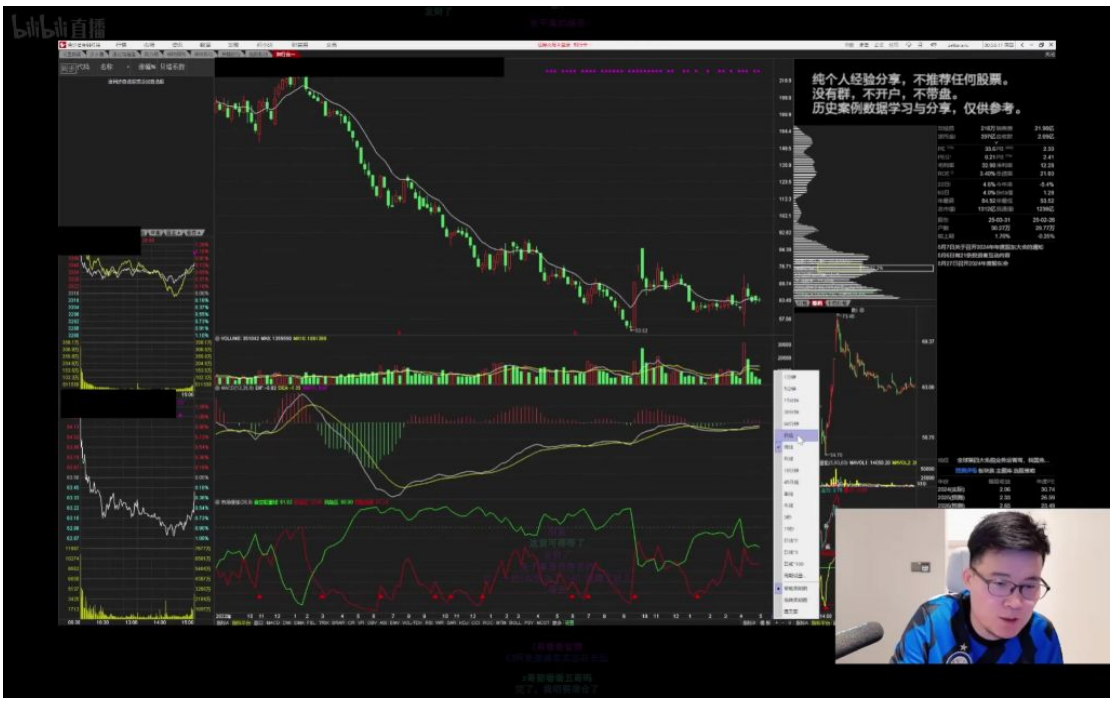

  - 成本控制：在周线级别B1信号出现时（案例中$57位置）建立底仓，该位置对应MACD指标黄线处于历史低位
  - 目标测算：第一目标位为前期平台80+，第二目标位124需观察突破情况，强调"不能绝对化"的渐进式操作思路
  - 持仓纪律：建仓后设置下影线最低点作为止损位，出现长下影线时需严格执行止损

- 长短线观察周期

- 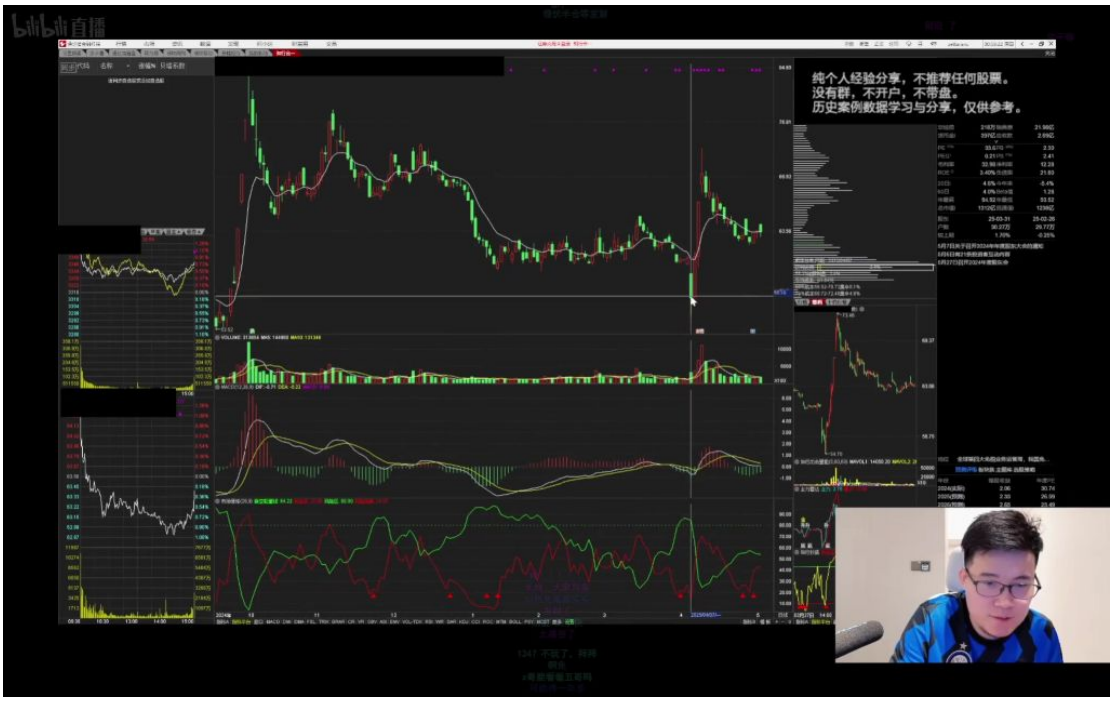

- **周期选择**：
  - 长线：重点观察周线级别形态，采用左侧交易策略
  - 短线：主要分析日线级别指标，特别关注MACD底背离形态
- **技术要点**：日线操作需满足"价格新低但指标未新低"的标准背离条件，案例强调黄线位置对买卖点的确认作用

二、结束 *57:08*

1. 市场分析要点

- **增量资金观察**：当前市场处于横盘震荡期，需密切关注增量资金动向
- **操作策略**：
  - **少妇战法**：在缺乏增量资金时应严格执行该策略
  - **横盘期特点**：下跌空间有限（约3140点），上涨幅度也不大
- **趋势判断技巧**：
  - 当出现券商/半导体/白酒板块集体涨停时，表明国家需要逆市上涨
  - 发布会后未大涨属于正常现象，不代表趋势改变

2. 交易纪律提醒

- **专业素养**：
  - 避免在股吧发表不专业言论
  - 掌握"永不套牢法"可提升市场预判能力
- **参数设置**：所有技术指标参数保持默认即可，无需调整
- **操作心态**：
  - 消除不切实际的幻想
  - 保持踏实稳健的交易风格

三、知识小结

主题	核心内容	关键策略/规则	风险提示
大爷图交易法	上涨趋势中的横盘震荡交易策略	- 顺大势逆小势（上涨趋势中回调买入） - **B1点位**（大幅值低点）建仓 - 止损设在前低或下影线最低价 - 两根阳线后减半仓	- 下跌趋势中禁用 - 顶背离时谨慎操作 - **第五次尝试后失败概率高**
少妇战法	短线波段交易方法	- **白线（BB I）**突破后持有 - 两根阳线远离BB I时减半仓 - 跌破白线第二天离场	- 需严格止损（单根K线止损） - 避免在放量跌停后抄底
交易纪律	执行原则与心理控制	- **永不套牢**（单根K线止损） - 下跌趋势不炫技 - 踏空比亏损更需警惕	- 违反纪律案例（大爷被“抬走”） - 主力出货信号（K线别扭、缩量）
技术指标应用	KDJ与MACD实战用法	- **KDJ勾儿**：大幅值（<-12）买入信号 - **MACD**：顶/底背离判断趋势反转	- 第一根跌停不参与 - 假突破风险（四分之三量线验证）

		- 周线级别底背离用于长线布局	
图形分类	典型交易图形识别	- **标准大爷图**：上涨趋势横盘下沿 - **大爷必死图**：下跌趋势横盘中继 - **关键K线**：放量突破前高	- 非标准图形需放弃 - 长下影线需调整止损位
期货交易策略	反向应用股票逻辑	- 顶背离+金叉空开仓 - 止损设在前期高点上方 - 量能缩半为理想信号	- 区间震荡时观望 - 趋势不流畅时避免操作