-- 以下为AI生成的图文笔记内容 --

一、反弹操作走势分析 01:46

1. 走势放量的应对策略

-

- **放量卖出原则**：出现放量走势时，应立即卖出半仓或全仓，后续涨跌与已无关
- **后续操作**：卖出后可保持观望状态，等待新的入场信号
- **案例说明**：如案例中八块一毛三的持仓，在六块八成本价且有浮盈情况下可不急于卖出

2. 盈利状态下的操作选择 02:03

- **浮盈处理**：当持仓有较大浮盈（如成本6.8现价8.13）时，可保持半仓观察
- **卖出时机**：即使卖出后继续上涨也不应后悔，不存在完美交易
- **关键指标**：主要观察白线（均线）是否拐头，不拐头则保持持仓

3. 关键指标（白线）的观察与判断 02:25

- **白线法则**：当白线向下拐头且价格跌破白线时，第二天走势至关重要
- **转折特征**：趋势转换（上涨转下跌或下跌转上涨）通常先出现震荡行情
- **极端情况**：若遇到直接反转的极端情况，应立即止损

4. 买卖点的决策逻辑 03:04

- **双B1信号**：连续两个B1信号出现时（案例中4.84未破），是盈亏比高的买点
- **止损设置**：以最近一根阴线的最低点作为止损位，亏损幅度可控
- **趋势判断**：上涨趋势中的回调（特别是无量回调）往往是买入机会

5. 案例分析：上涨趋势中的回调操作 03:16

- **图形特征**：底部不断抬高，首次破位后往往先转为震荡
- **量能分析**：连续阴线时若无量，说明抛压不大；即使有量也需结合趋势判断
- **实战要点**：在4.84关键位未破前，仍可判定为上涨趋势中的正常回调

二、洗盘走势分析 05:19

1. 洗盘走势的识别 06:58

- 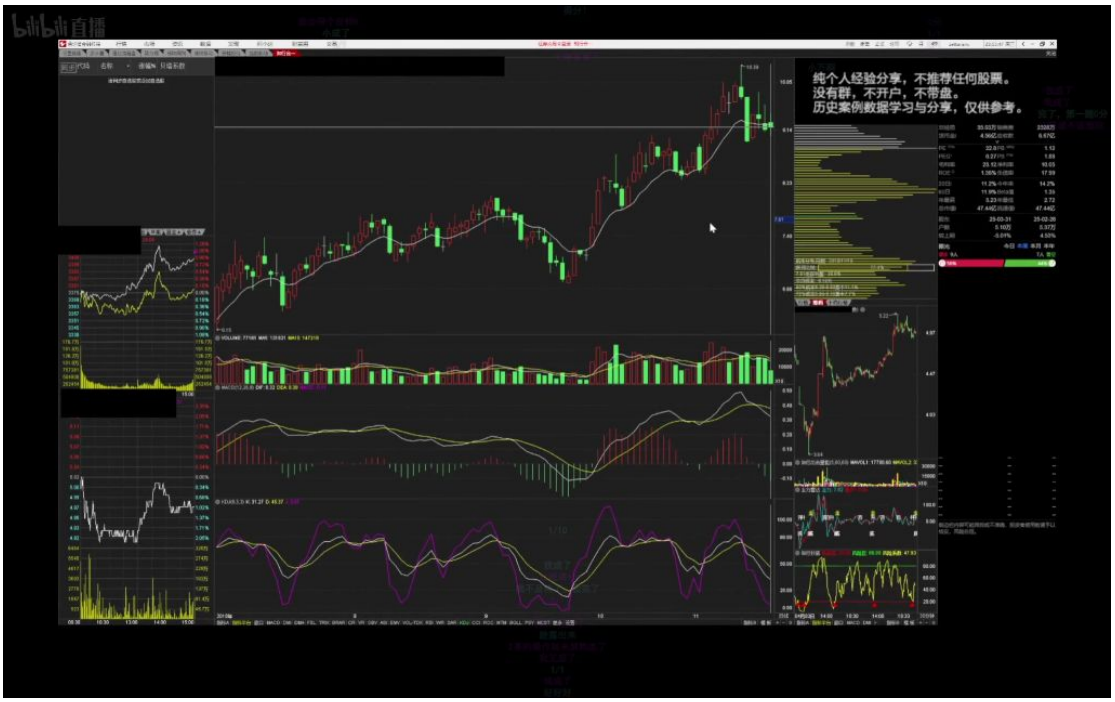

- **核心特征**：股价未连续下跌但指标（如KDJ）快速下探至大负值（如-7）
- **量价关系**：下跌时放量但股价跌幅有限，上影线多但非天量
- **与出货区别**：真正出货会伴随股价大幅下跌和持续放量

2. 洗盘后的操作策略 07:44

- **买入时机**：确认洗盘特征后，在前低位置（如案例8.9）设止损位
- **止损调整**：可适当下移止损点（如8.88或8.8）增加容错空间

- **持仓管理**：买入后出现四分之三音量线时，应作为买入判断依据而非持股依据

3. 例题1: 根据洗盘走势分析股票操作 07:58

- 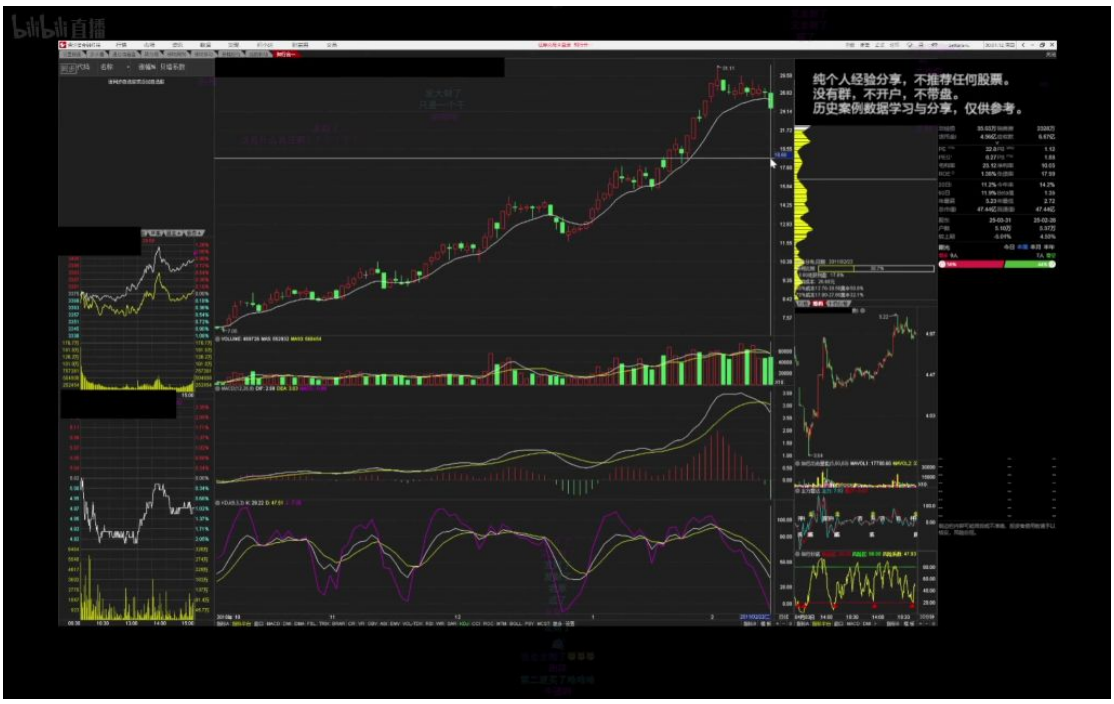

- 题目解析
  - 关键指标：股价13.5时白线13.49为有效跌破
  - 操作建议：成本9.16涨至12.97时可考虑获利了结
  - 风险控制：跌破22.55需严格执行止损

三、止损设置分析 09:56

1. 止损点设定方法 10:10

- **基础原则**：以买入日最低价下浮2-3\%设置止损（如11.6设11.5）
- **动态调整**：有浮盈时可合并同类项，统一止损位（如22.55）
- **心理防线**：设置吉利数字止损点（如8.88）有助于执行纪律

2. 合并同类项与止损调整 10:56

- 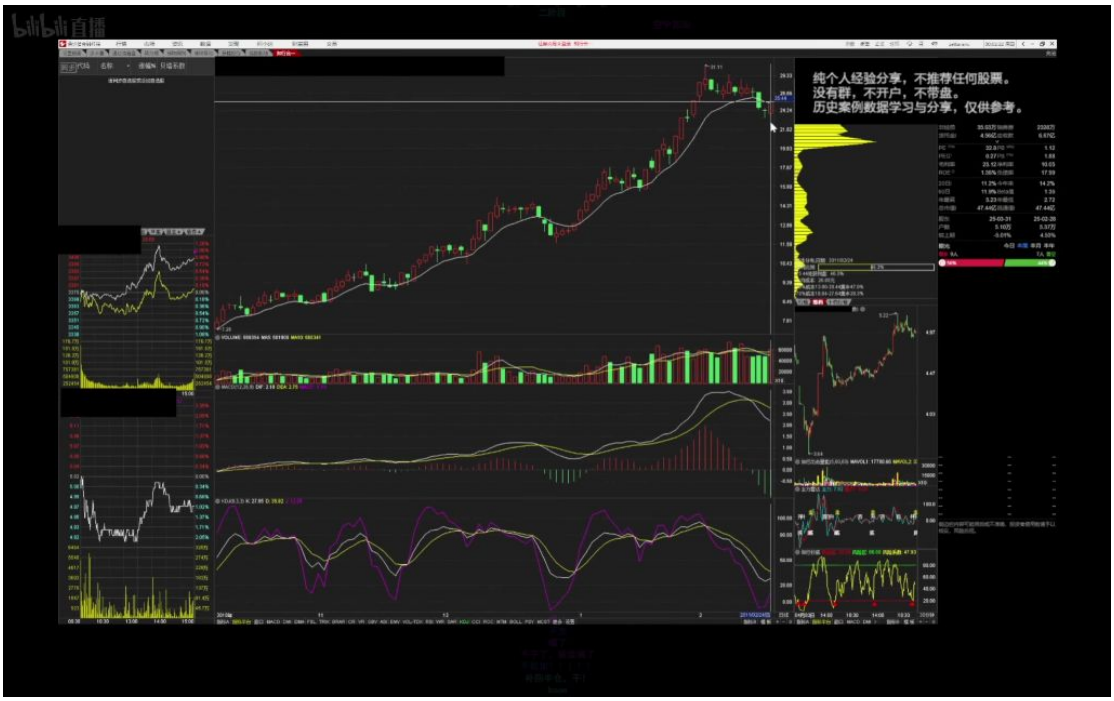

- **适用条件**：当出现两根阴线跌破BBI且有大浮盈时
- **操作方法**：将新旧仓位合并，统一以新止损位（如22.55）管理
- **指标配合**：需同时观察KDJ是否出现大负值（如-7）

3. 实例分析：止损点应用与趋势判断 11:46

- **趋势转换**：当上涨转震荡时（BBI线走平），需警惕可能转下跌
- **退出信号**：连续两日跌破关键位（如案例22.6）应果断离场
- **极端处理**：从8元持仓至31元后，即使出现大阴线也应接受利润回吐

四、下跌趋势震荡图形分析 13:55

1. 震荡区间的识别 15:12

- 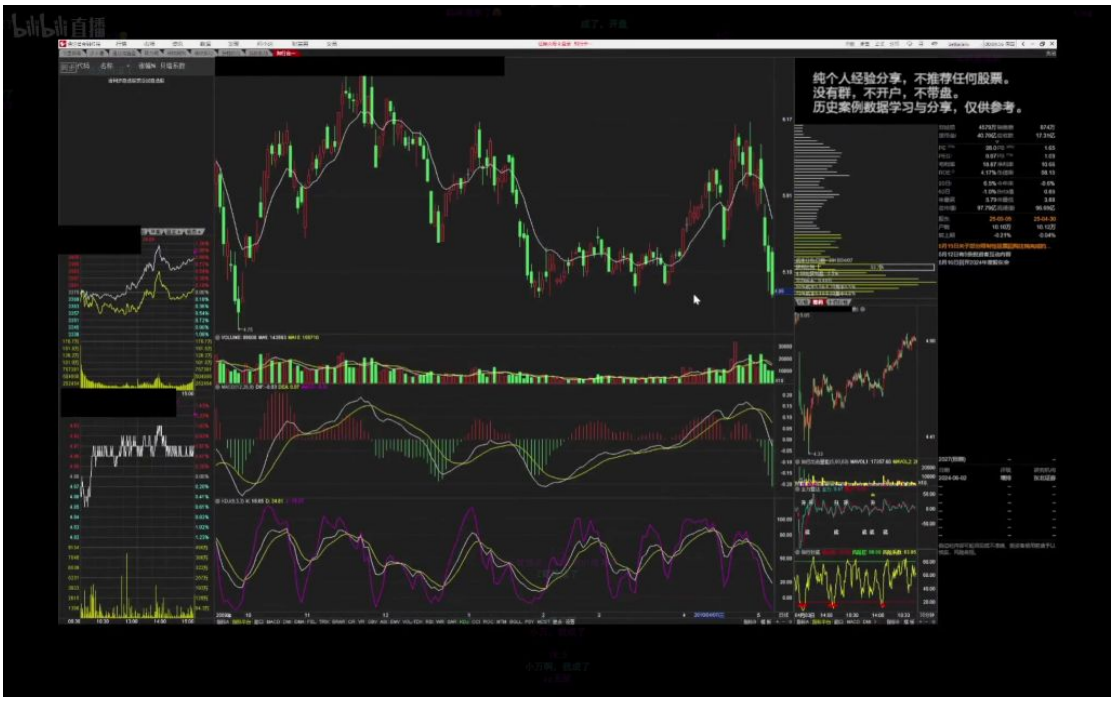

- 特征识别：通过连续低点和高点的位置判断，下跌趋势中的震荡区间表现为高点逐步下移（如6.17→4.95→4.75），形成"阶梯式"下降结构。
- 图形本质：属于"大爷图"（下跌趋势中的横盘整理形态），与上涨趋势中的回调图形形成对比。

2. 下跌趋势中的震荡图形特点 15:53

- **重心位置**：价格波动重心明显低于前高，如案例中震荡区间高点4.95远低于前高6.17。
- **风险特征**：本质是下跌中继形态，存在破位下行的风险，案例中最终跌破4.69支撑位。

3. 止损点的设置与重要性 16:09

- **双止损策略**：
  - 第一止损点：前低位置（案例中设在4.91）
  - 第二止损点：关键支撑位（案例中设在4.75）
- **纪律要求**：必须严格执行止损，案例中跌破4.69后完全"熄火"，未止损将导致重大亏损。

4. 交易策略与纪律性 17:06

- **交易性质**：仅作为交易性机会（搏反弹），需明确：
  - 做好止损准备（亏损幅度控制在4.91-4.75区间）
  - 防范破位风险（案例最终跌至4.60下方）
- **纪律冲突**：避免使用非策略内的操作（如BB线下两根阳线走一半），必须完全遵守交易系统规则。

5. 下跌趋势中震荡图形的交易建议 17:46

- **基本原则**：建议不参与交易，因属于逆势操作
- **若参与条件**：
  - 严格设置止损（案例中最大亏损控制在0.20以内）
  - 仅做短线反弹（从4.75到4.95的4.2\%空间）
  - 及时止盈（案例中6\%涨幅后立即回落）

五、上涨趋势中继走势分析 19:08

1. 上涨趋势的识别 19:37

- 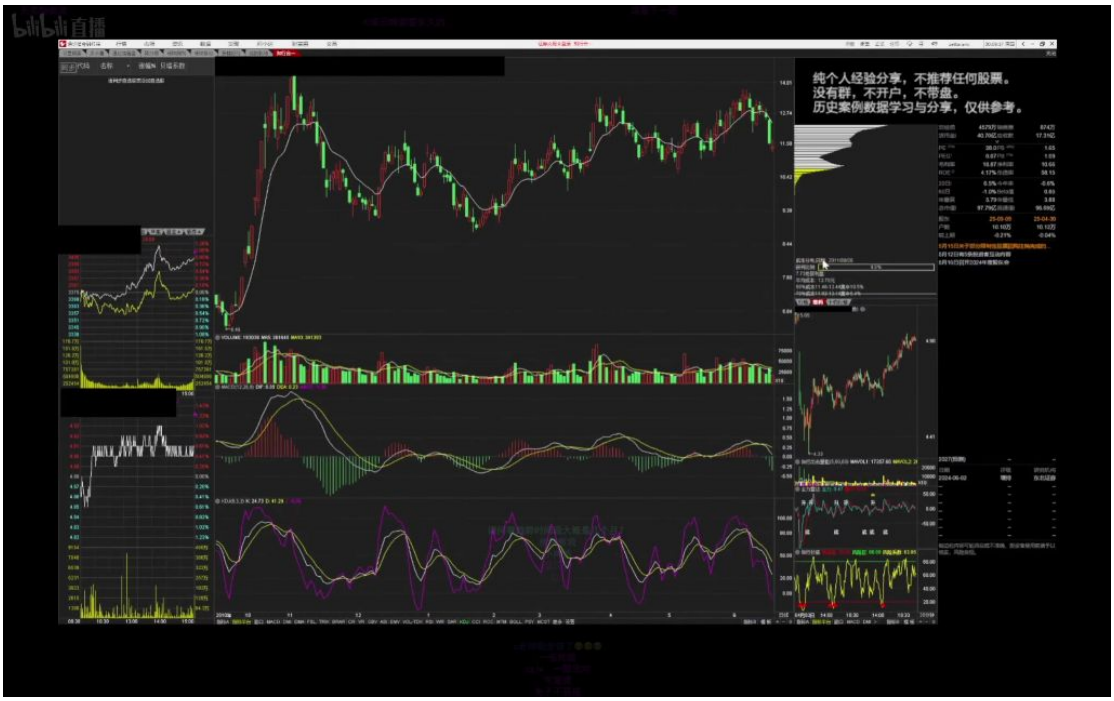

- 核心特征：高点逐步抬高（如$10.05 \rightarrow 11.45 \rightarrow 新高$），回调低点不破前低
- 形态本质：上涨趋势中的横盘整理，属于"叠叠高"形态（连续抬高的小平台）

2. 中继走势中的止损设置 19:58

- **止损原则**：
  - 选择标志性低点（案例中设在10.05）
  - 需平衡风险收益比（11.45买入时止损空间1.40，对应12.2\%风险）
- **关键位置**：金毛六（重要支撑位）作为止损参考点

3. 实战操作中的买卖点判断 20:33

- **买入信号**：
  - 突破震荡区间上沿（案例中11.45）
  - 站上BB指标线
- **卖出信号**：
  - BB线下连续两根阴线（案例中第6-7根K线）
  - 跌破短期趋势线（案例中3.14\%反弹后再次下跌）

4. 上涨趋势转变后的应对策略 21:53

- **形态演变**：
  - 可能1：突破延续（"接着舞"）
  - 可能2：转为横盘后破位（案例最终选择向下）
- **操作纪律**：
  - 主动止盈（"善装"策略）
  - 不恋战（案例证明后续12.8元成为阶段顶部）
  - 切换新标的（避免"煎熬"心态）

5. 实战练习的重要性 22:38

- **训练方法**：
  - 每日分析不少于20张走势图
  - 重点识别趋势转换关键点（如10.05支撑位）
  - 模拟止损止盈设置（如11.45买入时的10.05止损位）
- **决策依据**：所有交易决策基于收盘价判定，避免盘中波动干扰

六、上升趋势回撤走势分析 *23:07*

- 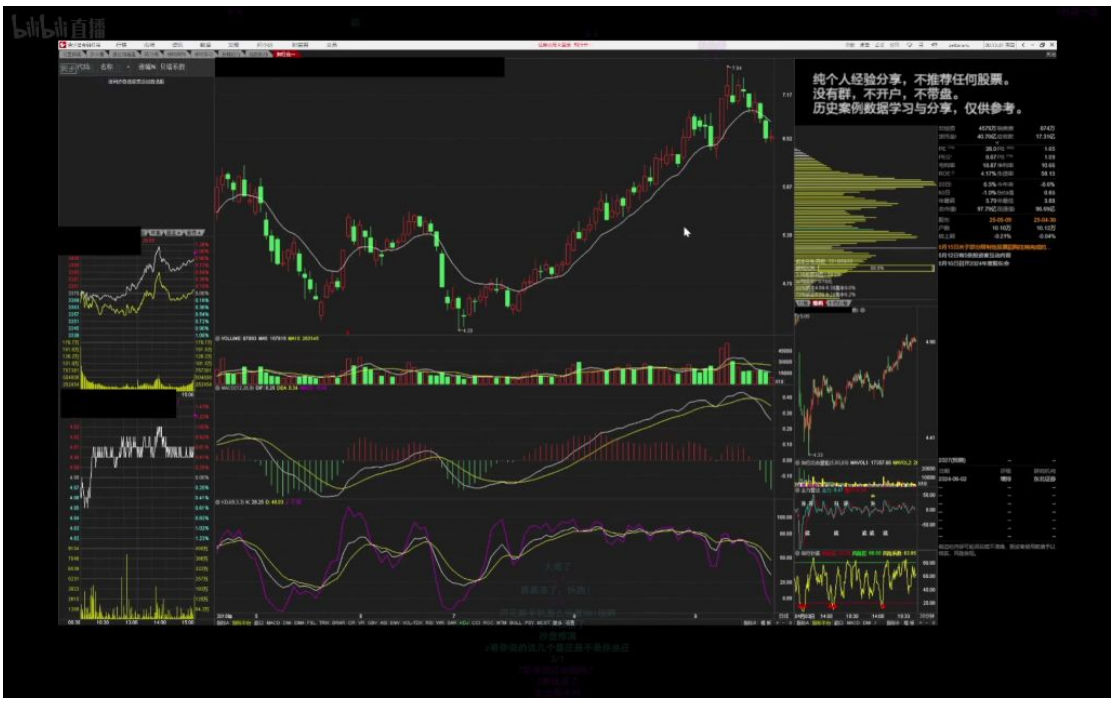

- 图形特征：日线级别上升趋势中出现三个连续低点（第一低点P_1、第二低点P_2、第三低点P_3），形成"一波流"形态
- 关键指标：
  - 首次像样回撤时出现阴线但未放量
  - MACD指标出现大幅负值（案例中为-7.3）
- **操作策略**：
  - 买入时机：第三低点确认后立即介入（案例中成本区6.5元）

- 止损设置：激进型设在6.2元（前低下方），保守型设在6.4元

- **后续验证**：
  - 买入后首日出现6\%涨幅脱离成本区
  - 出现"少妇战法"信号（阳包阴缩量形态）时应坚定持有
- **离场标准**：
  - 白线（BBI）走平且收盘价跌破12.31时首次预警
  - 连续两日跌破白线后最终离场价11.82元
  - 半仓操作实现40\%收益

七、新股背驰走势分析 32:03

1. 正确图形的认知与选择 32:44

- 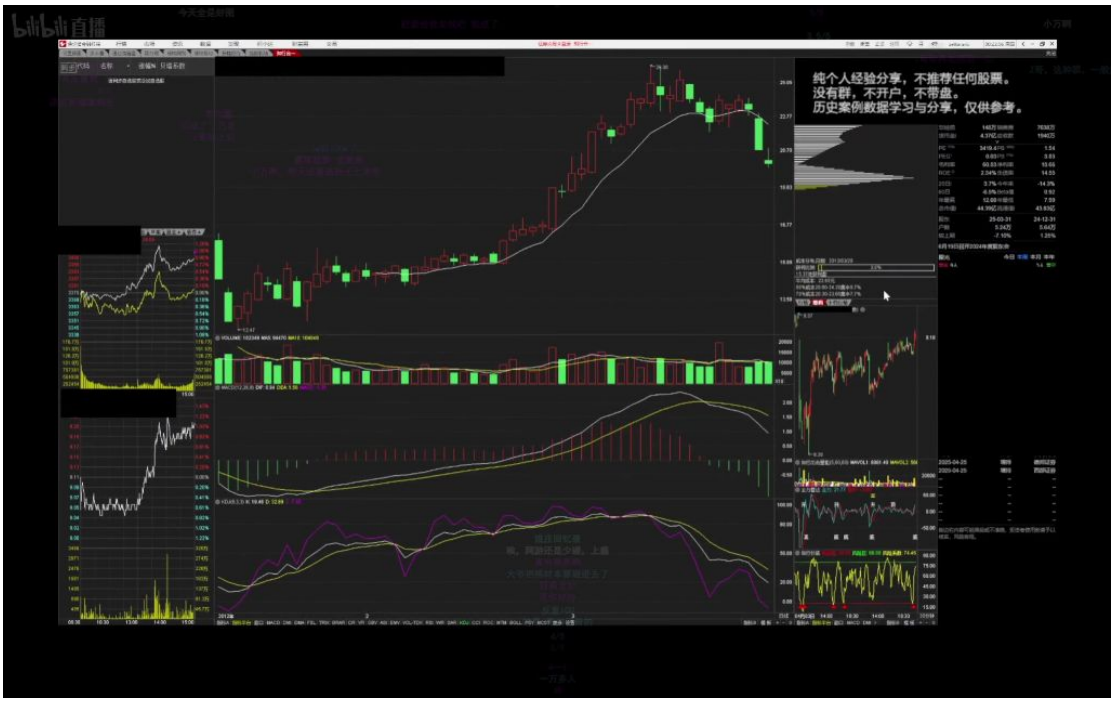

- **核心标准**：仅操作符合"完美图形"的标的（出现率约20\%）
- **排除原则**：
  - 排除所有非标准图形（胜率低于30\%）
  - 特别警惕"臭图"（假突破或无序震荡形态）

- **记忆要点**：必须熟记3种有效图形特征，其余形态坚决不碰

2. 新股上市后的走势分析 33:04

- **阶段特征**：
  - 上市初期：主力建仓区（案例中19.5-22元区间）
  - 次新阶段：出现"徐翔式"洗盘（连续3日打压）
- **特殊情形**：
  - 产品净值逼近清盘线（0.88元）时需强制止损
  - 案例中在19.41元被迫平仓导致错过后续40\%涨幅

3. 止损点的设定与操作策略 34:22

- 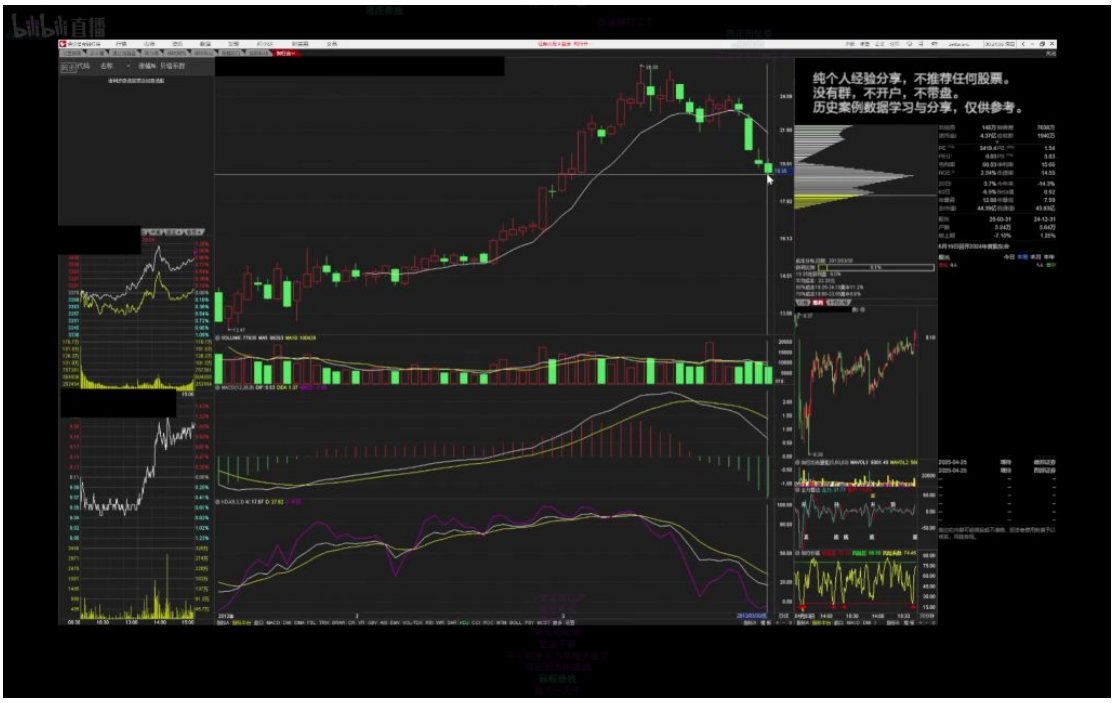

- **技术依据**：
  - MACD出现负7.4的大幅背驰值
  - 上升趋势中的首次转正信号
- **止损规则**：
  - 固定金额止损：设置在19.5元（前低下方2\%）
  - 时间止损：买入后2日未脱离成本区即离场

- **仓位管理**：首次建仓不超过50\%总仓位

4. 震荡期间的交易策略 35:08

-

- **判定标准**：
  - 价格持续在BBI线下方波动
  - 单日振幅超过8\%（案例中8.44\%）
- **操作要点**：
  - 保持初始止损位不变（19.5元）
  - 出现"八点一六"阳线（8.16\%涨幅）视为突破信号

5. 阳线后的交易决策 35:33

- **分批止盈**：
  - 首根大阳线（8.16\%）可减仓50\%
  - 第二根阳线触及前高（25.01元）再减25\%
- **持仓监测**：
  - 剩余仓位以BBI线作为动态止盈标准
  - 案例中最终离场价27.5元（较买入价19.41元获利41.7\%）

6. 暴力K线与资金战法 36:24

- **识别特征**：
  - 一阳穿多线（案例中穿透5条均线）
  - 底部出现"死叉转金叉"形态
- **操作口诀**：
  - "四分之三阳量可追"（量能达到前日75\%以上）
  - "缩量阳包阴必跟"（量能缩减50\%以上）

7. 四分之三音量线的应用与扩展 37:53

- **标准定义**：
  - 阳线实体达到前日阴线3/4以上
  - 量能维持在60-80\%区间（案例中75\%）
- **变体处理**：
  - "中性偏好"形态：实体达1/2但量能达标
  - "烦人线"处理：连续3日未突破则放弃

8. 交易中的止损与离场策略 38:29

-

- **双重确认**：
  - 第一日收盘跌破BBI线（案例中12.29vs12.31）
  - 第二日未能收回则强制离场
- **极端情况**：
  - 单日亏损超15\%立即止损（案例中跌停板）
  - 转势后仅允许1次回补操作，禁止二次建仓

八、次新股震荡走势分析 *39:25*

- 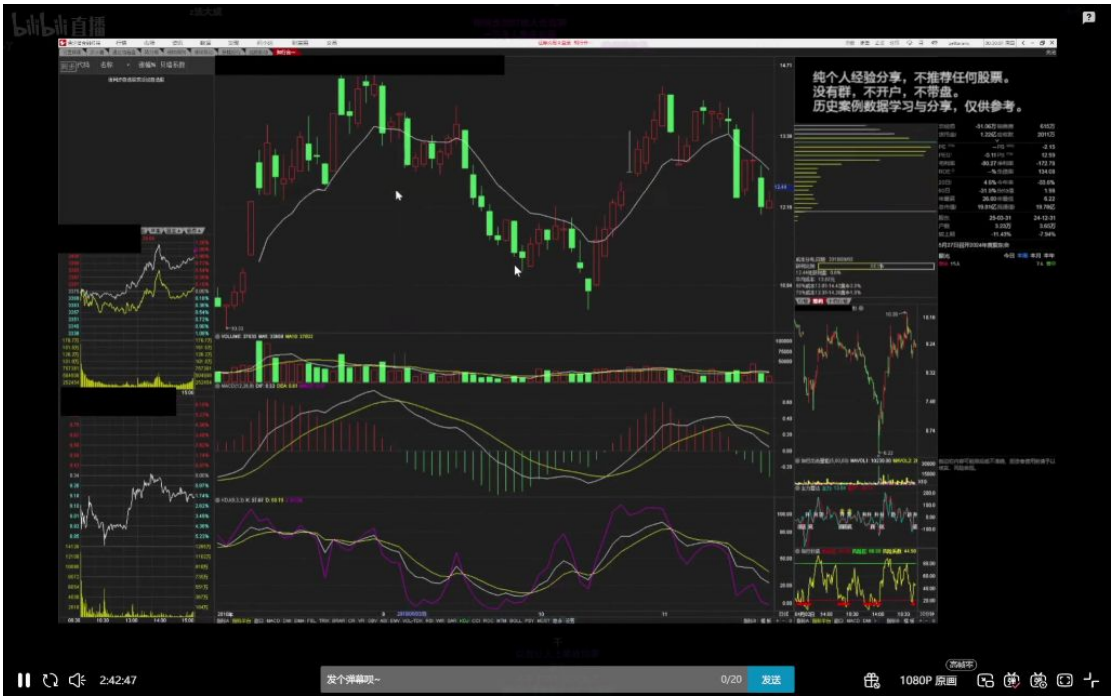

1. 次新股的震荡走势特征 40:05

- **标准震荡识别**：在上涨趋势中出现高点不过前高、低点不破前低的箱体震荡，形成标准的震荡区间。
- **起涨点判断**：从最低点开始上涨，进入震荡区间后需要观察价格波动范围。
- **图形特征**：震荡区间内价格呈现规律性波动，无明显趋势性突破。

2. 震荡区间的操作策略 40:15

- **性价比计算**：在震荡区间内需要计算盈亏比，若向上空间和向下空间比例不划算（如1:1），则不宜操作。
- **关键信号**：出现"勾大拇指"信号（价格突破关键位）时可考虑介入，如案例中12元位置出现突破信号。
- **仓位控制**：首次介入建议半仓操作，留有余地应对可能的风险。

3. 震荡后的突破与卖出时机 40:36

- **突破确认**：需要连续两根阳线确认突破，案例中突破前高时买一半仓位。
- **卖出信号**：
  - 白线（可能指均线）向下拐头第一天保持观察
  - 第二天继续向下则立即平仓
- **特殊情况处理**：若出现涨停后继续上涨，需要重新评估持仓策略。

4. 追求完美交易，避免不完美情况 41:30

- **完美标准**：只做图形完美、信号明确的交易机会，不完美的机会宁可错过。
- **踏空处理**：接受合理踏空，案例中突破后走势不完美选择放弃。
- **交易纪律**：职业交易员短线交易中允许较高错误率（如10次错7次），但必须严格执行交易计划。

九、连续下跌趋势震荡图形分析 42:40

- 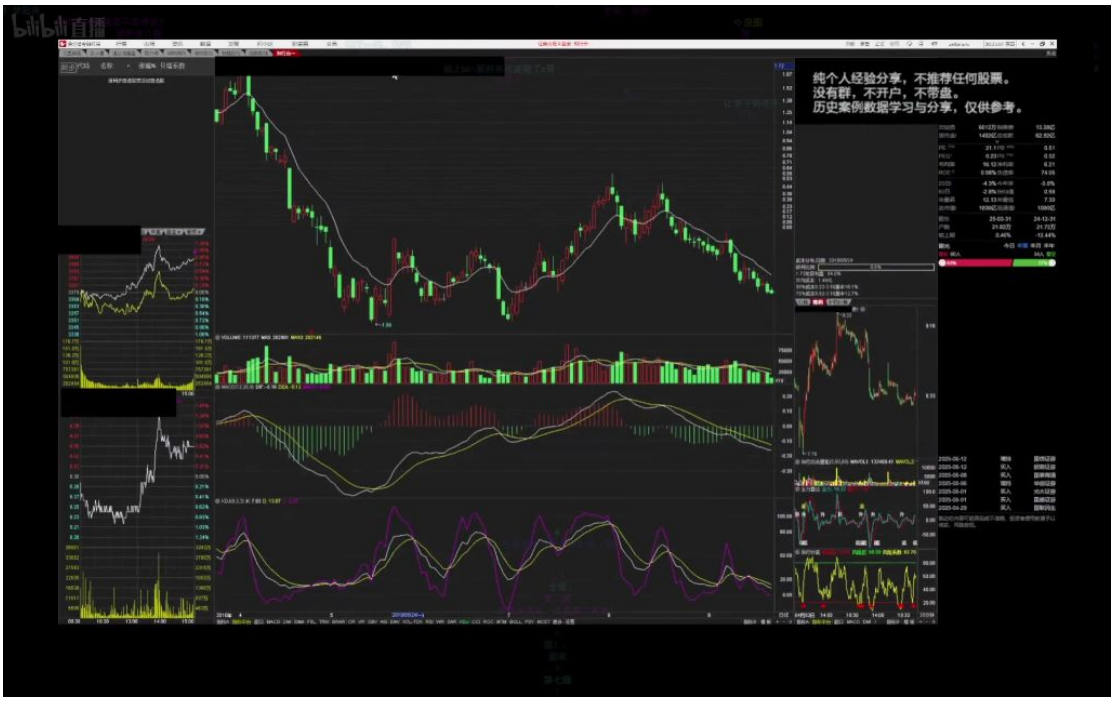

1. 图形识别与特点 42:49

- **大底图形特征**：连续下跌趋势后形成的震荡区间，案例中显示三个逐步抬高的低点。
- **风险特征**：此类图形可能突然破位下跌，存在较大风险。
- **背离信号**：底部可能出现标准底背离，但需要配合其他信号确认。

2. 震荡图形的细节观察 43:41

- **高低点变化**：虽然高点在下移，但低点在逐步抬高，形成收敛三角形。
- **量能观察**：突破时需要配合放量信号确认有效性。
- **关键价位**：关注勾大拇指信号出现的位置，作为可能的介入点。

3. 交易策略与风险 44:20

- **基本原则**：大底图形原则上不推荐操作，风险较高。
- **特殊情况**：若无更好标的，可小仓位博弈，但必须：
  - 设置明确止损（如买入当天最低价）
  - 保持高度警惕

    - 做好随时止损准备

- **心理准备**：明确知道可能破位下跌的风险，保持谨慎态度。

4. 实战案例分析 45:55

-

- **买入时机**：在放量突破、低点抬高时介入

- **持仓管理**：

    - 半仓操作

    - 跌破白线（可能指某技术指标）第一天观察

    - 第二天不能收回则全部平仓

- **收益评估**：从介入点到卖出点算作一次完整交易，收益合理即可，不求卖在最高点。

5. 图形变化与应对 47:52

- **趋势转变**：上涨趋势转为横盘震荡后再破位，形成下跌趋势，绝对不参与。

- **破位处理**：一旦出现破位下跌，即使后续反弹也不参与，因为"最终一定是有最后一次，一定是错的"。

- **纪律重申**：坚持只做完美图形，错过不完美机会是正常且必要的。

6. 高难度案例挑战 49:18

- **难度特征**：结合多种复杂形态，考验综合判断能力
- **核心要点**：
  - 严格区分不同阶段的市场状态
  - 明确各阶段的应对策略
  - 保持交易纪律的一致性
- **毕业标准**：能正确处理此类高难度案例，表明已掌握核心交易原则。

十、下跌趋势横盘震荡走势分析 49:31

- 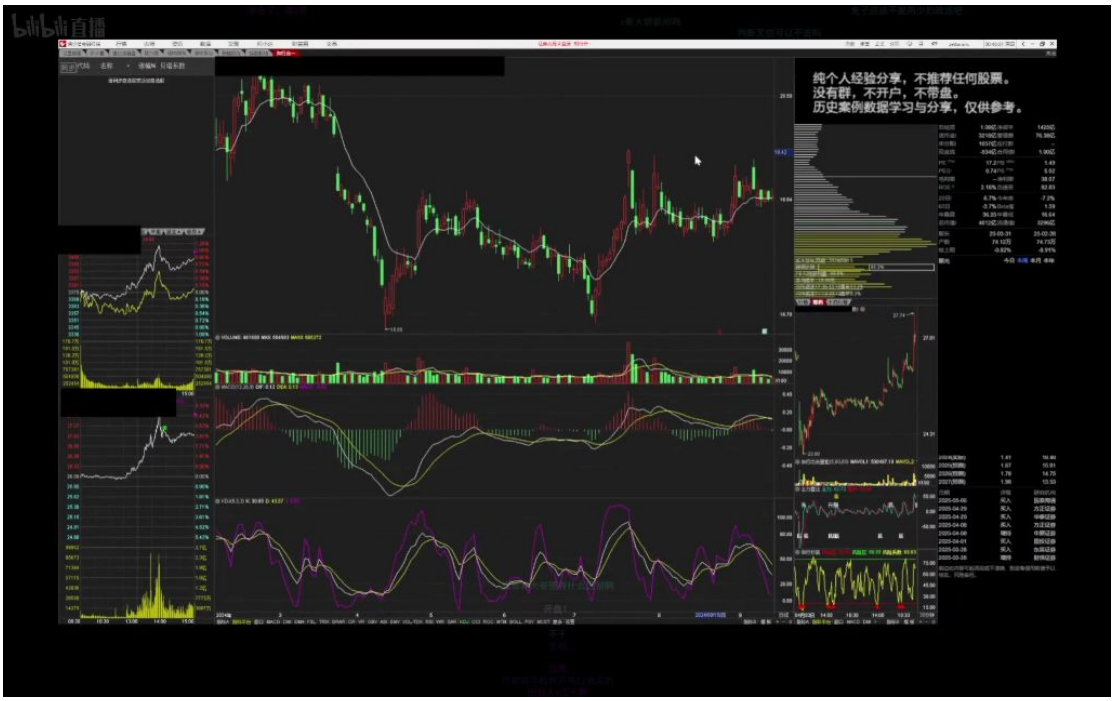

- **趋势判断**：中线呈现下跌趋势中的横盘震荡，短线观察可见低点抬高、高点抬高的特征
- **关键点位**：横盘高点在18.82，低点在16.64
- **技术指标**：出现明显的底背离现象，价格未创新低但指标已创新低
- **交易心理**：强调"不要跟股票谈恋爱"的交易理念，保持理性客观态度

十一、横盘震荡向上重心抬高走势分析 50:05

1. 洗盘特征识别

- 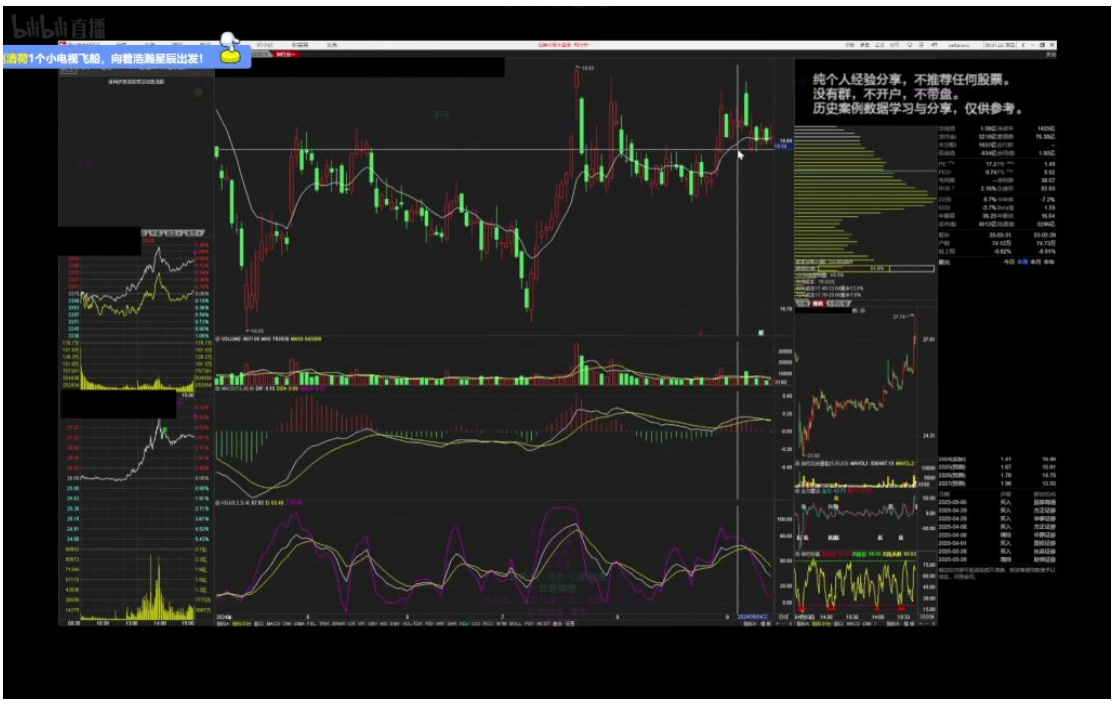

- **典型表现**：股价未大幅下跌但技术指标（勾儿）完成大幅回调
- **判断依据**：价格横盘时指标已回调至历史低位区域
- **主力意图**：属于典型的洗盘动作，制造恐慌诱导散户抛售
- **操作建议**：识别此类形态后可考虑建仓机会

2. 实战交易策略

- 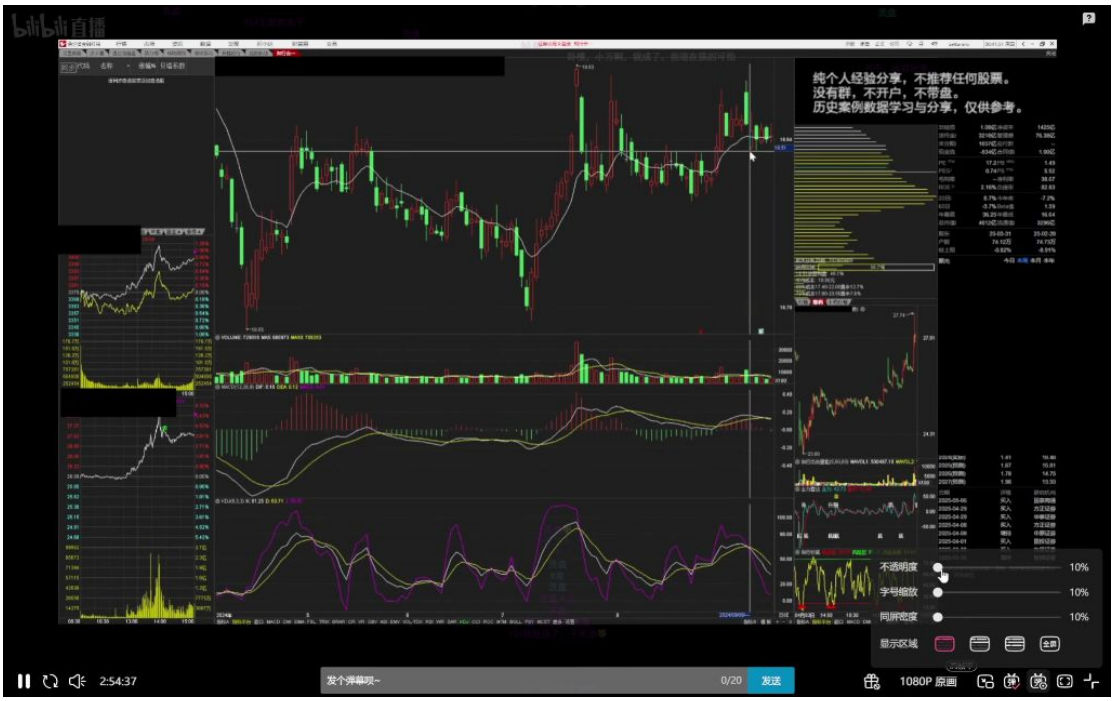

- 入场点位：建议在18.48-18.50区间建仓
- 止损设置：以前低$18.48下方作为止损位
- 止盈策略：
  - 第一根中阳线（涨幅2.14%）可考虑部分减仓
  - 第二根中阳线（涨幅4%）继续减仓
- **核心原则**：赚钱离场都是正确操作，不追求完美交易

3. 顶部大风车形态

- 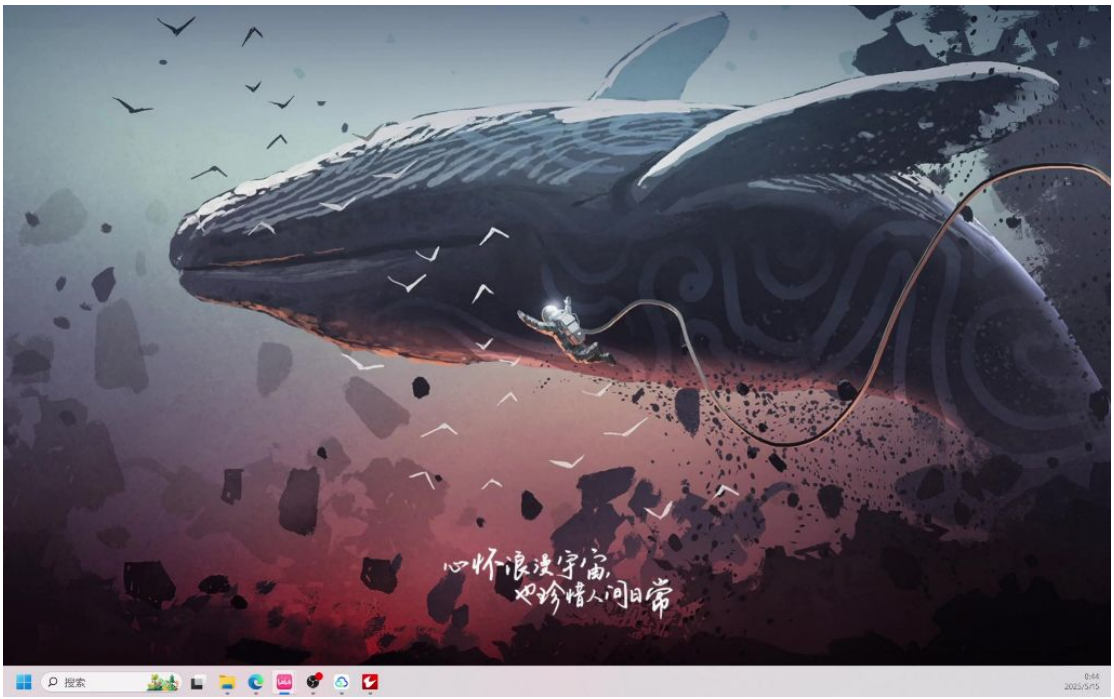

- **形态特征**：价格大幅偏离均线后形成的顶部反转形态
- **出现频率**：属于十年一遇的罕见形态
- **操作纪律**：出现该形态必须离场，即使判断错误也要执行
- **后续观察**：可等待白线（均线）信号确认离场时机

4. 第二波操作策略

- 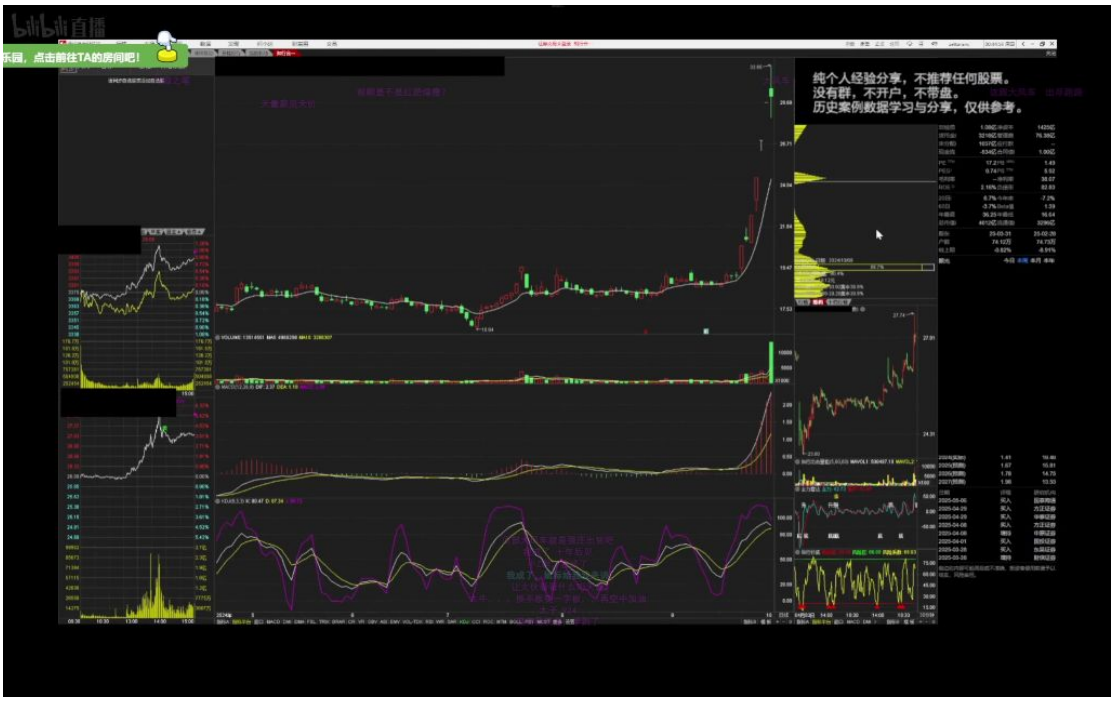

- **入场信号**：技术指标（勾儿）出现大负值时建仓

- **止损设置**：设在25.70-25.60区间
- **仓位管理**：
  - 第一根阳线后减仓50%
  - 第二根阳线（涨幅4%）继续减仓
  - 剩余仓位可等待更高收益
- **风险提示**：后续大幅上涨属于小概率事件，不应作为主要盈利预期

5. 完美图形要素总结

- **三大完美要素**：
  - 主力建仓痕迹明显
  - 洗盘买点精准
  - 顶部出货形态标准
- **学习价值**：该案例集中展示了机构操盘的完整流程，堪称教科书级别
- **实战应用**：建议反复研究该图形，掌握主力操盘的核心逻辑

十二、知识小结

案例编号	**图形特征**	**核心策略**	**关键决策点**	**风险提示**
案例1	连续下跌后双B1形态	**次日开盘买入**，止损设前低	①下跌趋势未破前低 ②无重大消息跳空高开	尾盘买入易被套，需严格止损
案例2	洗盘形态（股价横盘+指标大跌）	**大负值抄底**，止损设8.8元	①价格未跌但指标超卖 ②前低支撑有效	误判出货风险，需结合量能验证
案例3	暴力K线战法（涨停+放量）	**收盘买入**，博次日高开	①阳包阴缩量 ②站上BBI线	高开低走风险，需盯盘操作
案例4	上涨趋势破位（横盘转下跌）	**绝对回避**	①高点下移+低点破位 ②背离失效	逆势交易胜率极低

案例5	次新股底部抬升（机构洗盘）	**背离位买入**，止损18.5元	①股价横盘+指标大负值 ②突破前高	次新股波动剧烈，需快进快出
案例6	顶部大风车（螺旋桨K线）	**放量必卖**，白线拐头离场	①天量+长上下影 ②偏离BBI过远	十年一遇形态，不可恋战
案例7	下跌趋势中继（假反弹）	**不参与**	①低点未有效抬高 ②量能萎缩	大野图陷阱，破位概率高
案例8	机构控盘票（徐翔案例）	**破前高加仓**，止损19.5元	①洗盘后快速拉升 ②四分之三阳量确认	被洗风险高，需严格纪律
案例9	新股开板战法（首波回调）	**第二波大负值介入**	①首波涨幅≥50% ②二次底背离	流动性风险，需小仓位试错
案例10	麒麟会经典操盘（教科书级）	**双买点策略**	①洗盘位大负值 ②突破位放量阳线	完美图形罕见，需长期复盘