-- 以下为AI生成的图文笔记内容 --

一、原则讲解 00:00

- **核心原则**：只做完美图形，拿不准就不做
- **操作心态**：高考押题类比，最后一道难题做错是正常的，关键是要保证基础题正确率
- **市场规律**：如果所有人都知道某个交易信号，主力就不会拉升，这正是让大多数人犯错的市场机制

二、走势分析 01:35

- 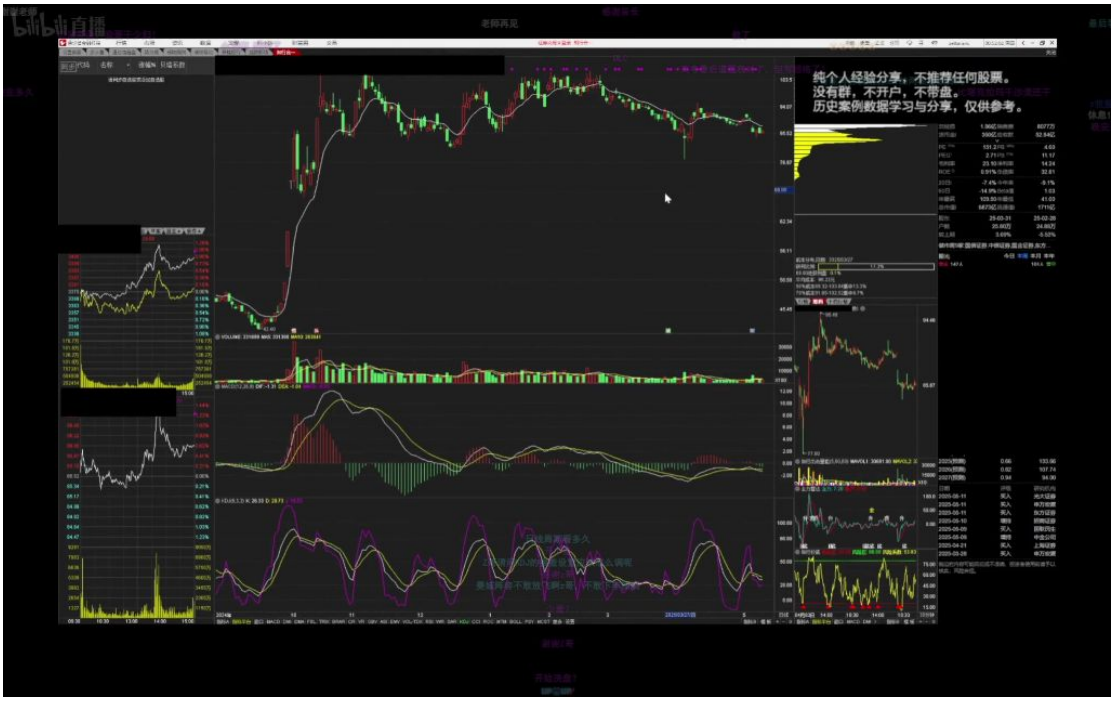

- **趋势判断**：
  - 上涨趋势转震荡后有两种可能：突破前高或向下破位
  - 关键位置出现"勾的大幅值"信号时可以考虑博弈
- **风险控制**：
  - 设止损位在支撑线下方（如案例中的80块）

- 盈亏比计算：80到105的潜在收益 vs 80向下破位的损失

- **技术指标**：
  - 底背离出现时增加做多信号可信度
  - 白线位置作为重要参考，正常情况下不应跌破

三、子线分析 03:40

1. 上涨趋势中的子线分析 04:19

- 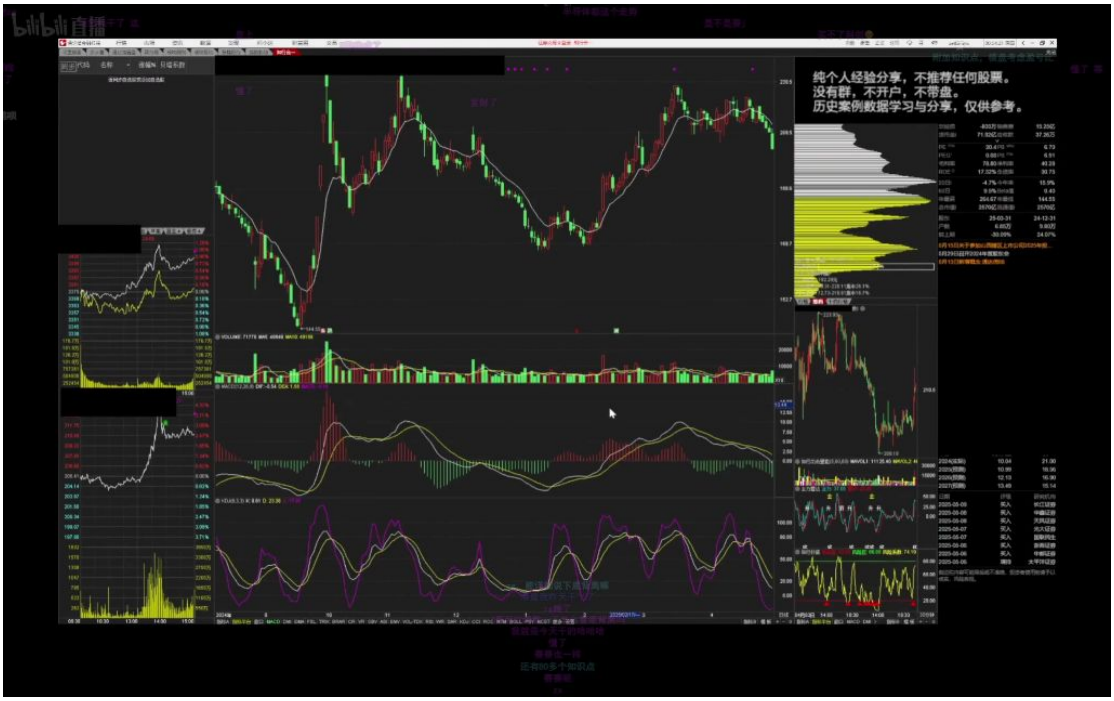

- **形态特征**：
  - 大级别横盘区间震荡中的小级别上涨
  - 低点逐步抬高但高点偏低的特殊形态

- **操作信号**：
  - "勾的大幅值"出现时（如负19.31）可作为入场信号
  - 次日收盘价仍保持信号有效性

2. 子线分析中的操作策略 04:41

- **止损设置**：

    - 明确止损点位置（案例中特定K线低点）
    - 破位必须严格执行止损
- **持仓管理**：
    - 出现不利信号时及时平仓
    - "合并同类项"原则处理相似信号

3. 子线分析中的加仓与止损点 05:01

- **加仓时机**：
    - 在确认支撑位有效后考虑加仓
    - 加仓点通常选择在关键支撑位附近
- **风险控制**：
    - 明确"不能破"的关键价位
    - 持续观察价格在这些关键位的表现

4. BBI线在子线分析中的应用 05:33

- **判断标准**：
    - 站上BBI线的第一根K线需要确认
    - 后续需要两根阳线确认趋势
- **出场信号**：
    - 两根K线跌破BBI线时平仓
    - 不要过分关注价格波动，专注指标信号

四、道与底背离 06:58

- 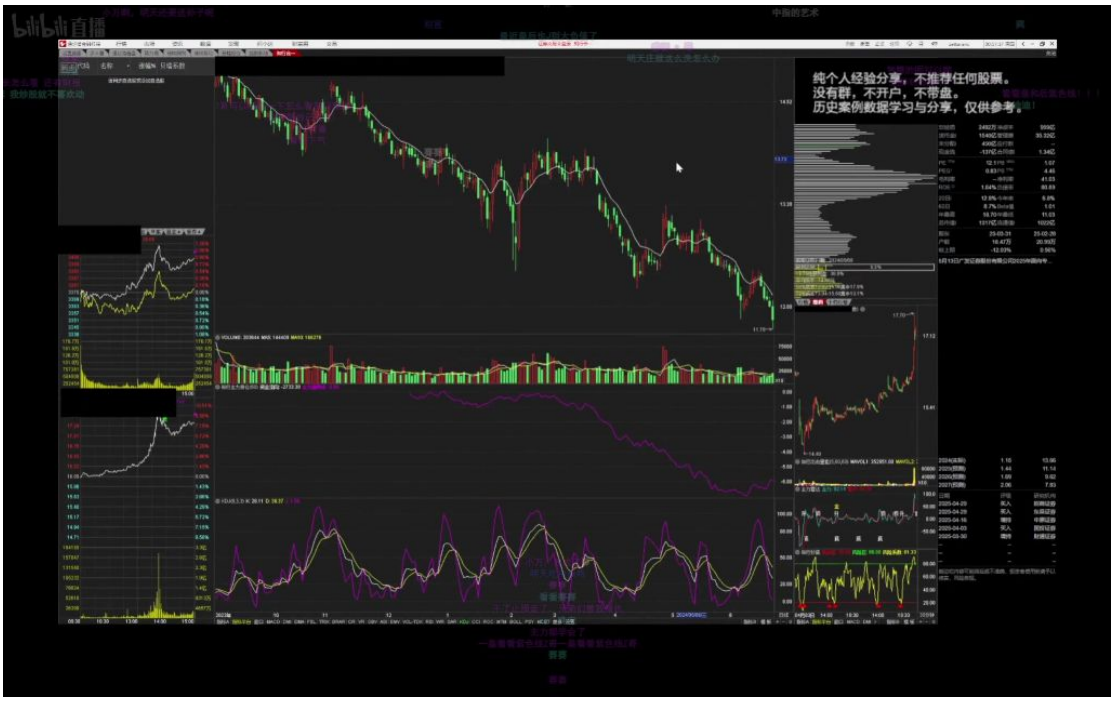

- **危险信号识别**：
  - 明确某些图形即使出现"勾的大幅值"也不应参与
  - 案例展示典型的高风险形态
- **交易纪律**：
  - 坚持"涨了也不干"的原则
  - 避免因后续走势而怀疑既定策略
- **资金配置**：
  - 新手建议同时操作4-5个标的练手
  - 资金量小于10万时的配置建议
- **进阶建议**：
  - 熟练后可考虑集中持仓
  - 强调需要先通过练习建立稳定盈利能力

五、子线分析 09:34

- 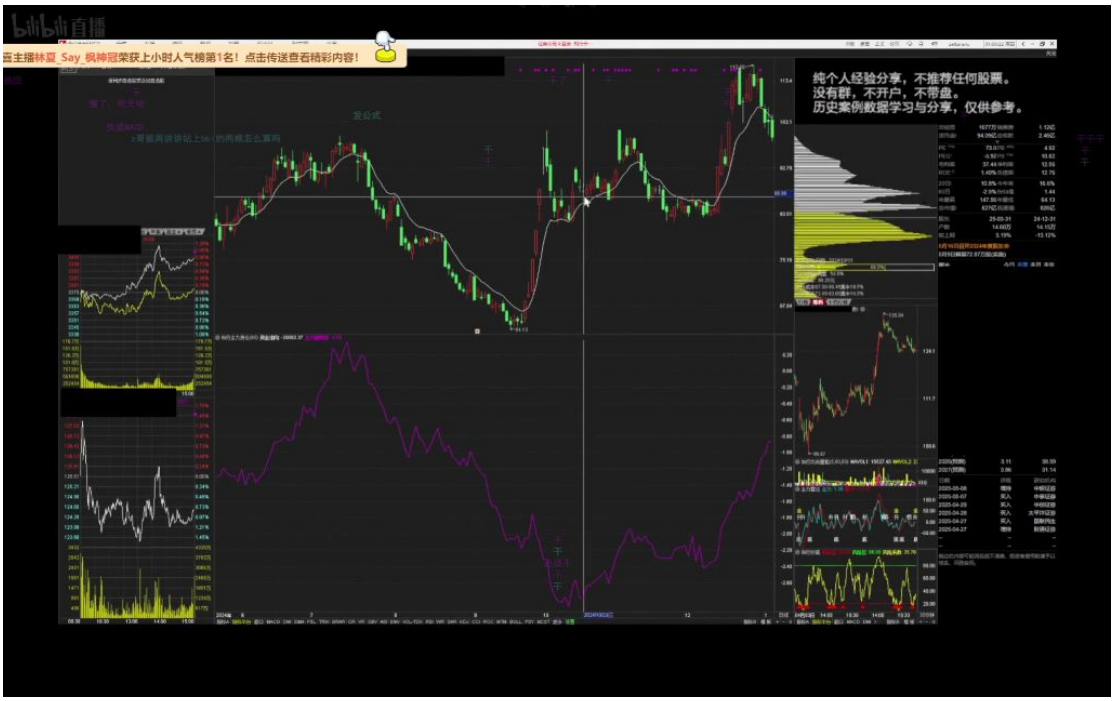

- **价格与子线关系**：当价格位于子线附近时，需要结合趋势判断买卖点。例如"价格在这儿，你们就要看这子线的话，价格在这儿"。
- **趋势判断要点**：
  - 低点抬高、高点抬高是上涨趋势的重要特征
  - 大级别震荡突破时，小级别也需符合上涨趋势
  - 示例中提到"低点低点抬高，高点高点抬高"的双重确认

六、道与底背离分析 10:12

1. MACD完美图形

- 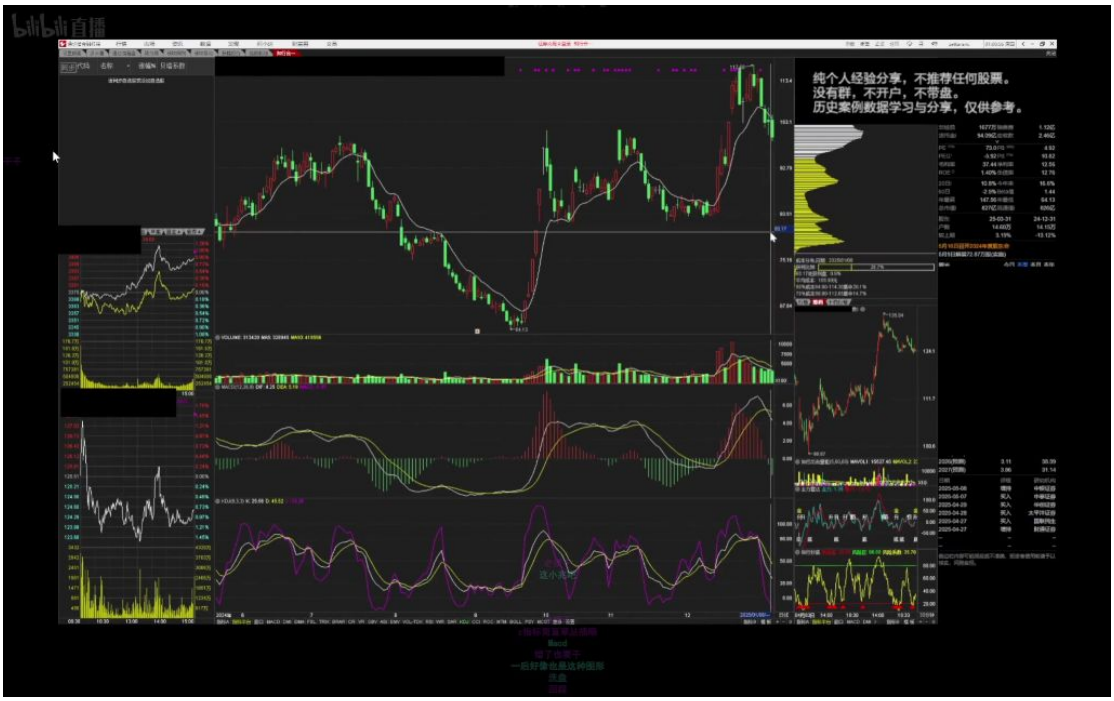

- **完美图形特征**：
  - 符合"买错也要买"的强势形态
  - 后续通常呈现"一波一波上去"的阶梯式上涨
  - 示例中具体描述为"上到这一根阳线，两根阳线，这根阳线放飞一半"
- **止损策略**：
  - 以关键低点下方设止损位，如"85给它点儿余85"
  - 破位立即执行止损，"这根破位走就走"
  - 成本控制示例："你的成本在86...87，84止损"

2. 交易执行要点

- 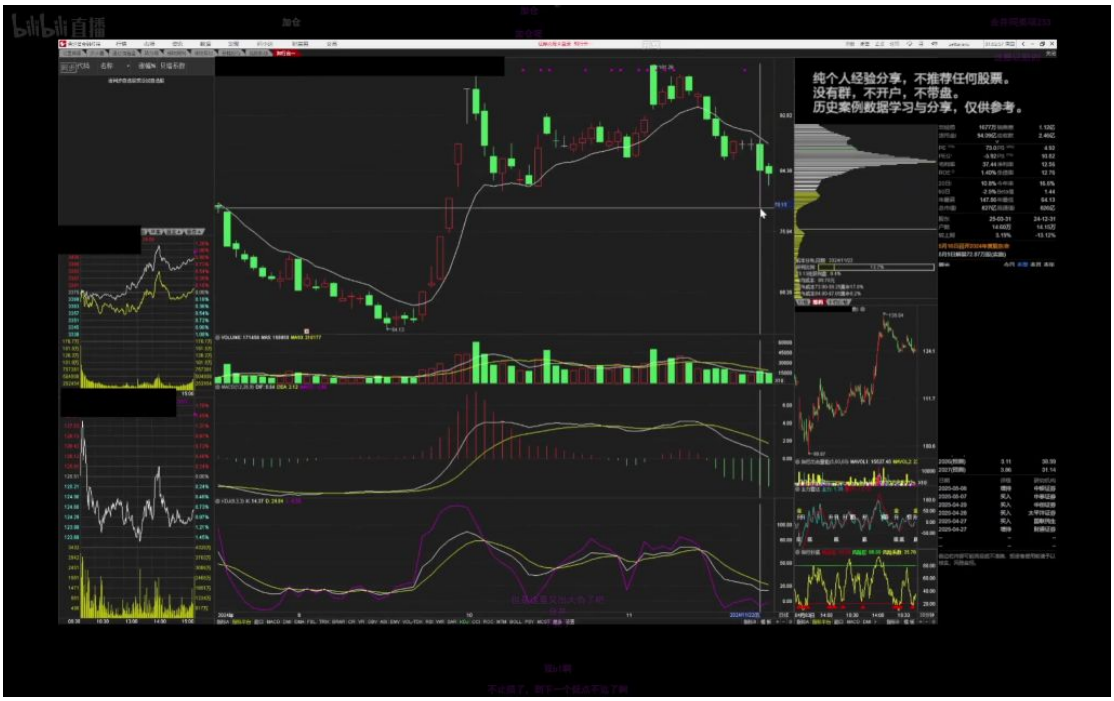

- **持仓管理**：
  - 采用分批止盈策略，"放飞一半儿，然后半舱拿着"
  - 观察白线支撑，"看白线，白线这天跌破一天...没有破，等着"
- **交易纪律**：
  - 严格执行止损，"走错也要走"
  - 避免过度关注单笔交易结果，"不要关注买卖完之后怎么走"
  - 多票轮动建议："玩一个票玩两个票，你可以反复去轮"

3. 趋势交易原则

- **核心逻辑**：
  - 选择"长期中长期是个上涨趋势的"标的
  - 忽略短期波动，"你不要考虑那么多"
- **关键位置识别**：
  - 注意价格"低点"和"高点"的序列变化
  - 示例中强调"这有个低点...这还有个地点"的支撑确认

七、道与站上BBI两根线计算 12:58

1. 股票股性与BBI线关系 13:01

- **市值影响**: 800亿以上市值的股票往往具有更强的走势稳定性
- **涨停特性**: 这类股票容易出现直接拉涨停的走势特征
- **BBI线参考**: 需要结合个股股性来判断BBI线的有效性

2. 中大阳线的定义与标准 13:27

- 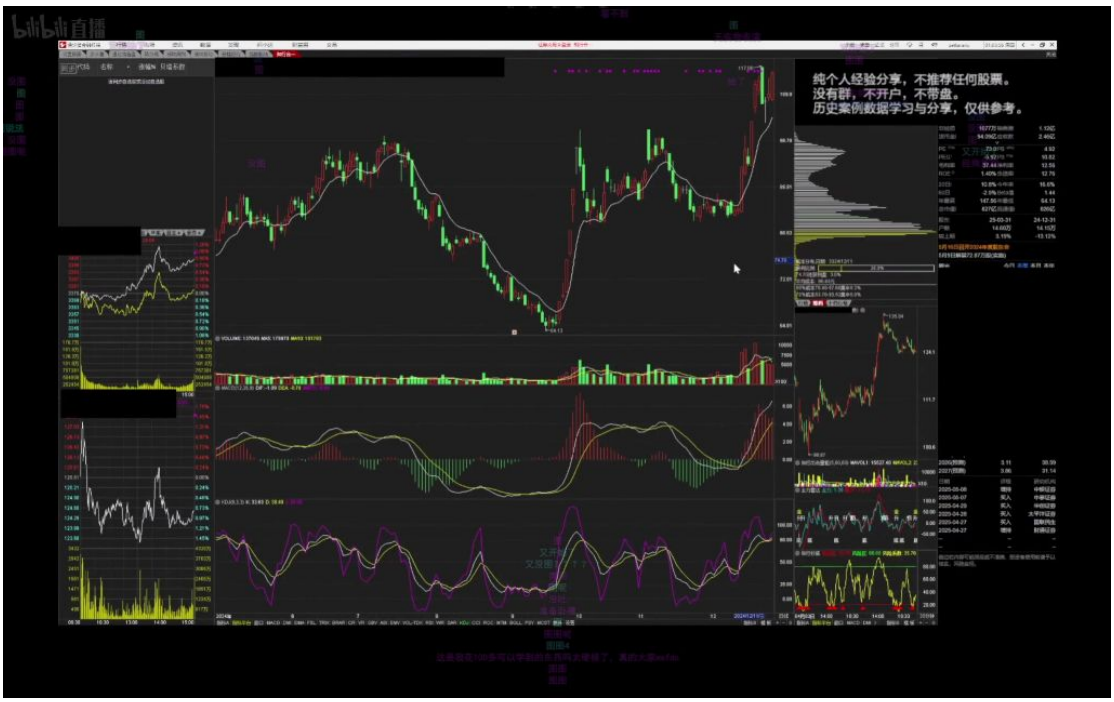

- **涨幅标准**: 5%到7%的涨幅可定义为中大阳线
- **股性差异**: 对于容易拉涨停的股票，5%以上即算中大阳线
- **视觉判断**: 通过图形语言直观判断，明显突出的阳线即为中大阳线

3. BBI线上两根阳线的计算与意义 13:36

- 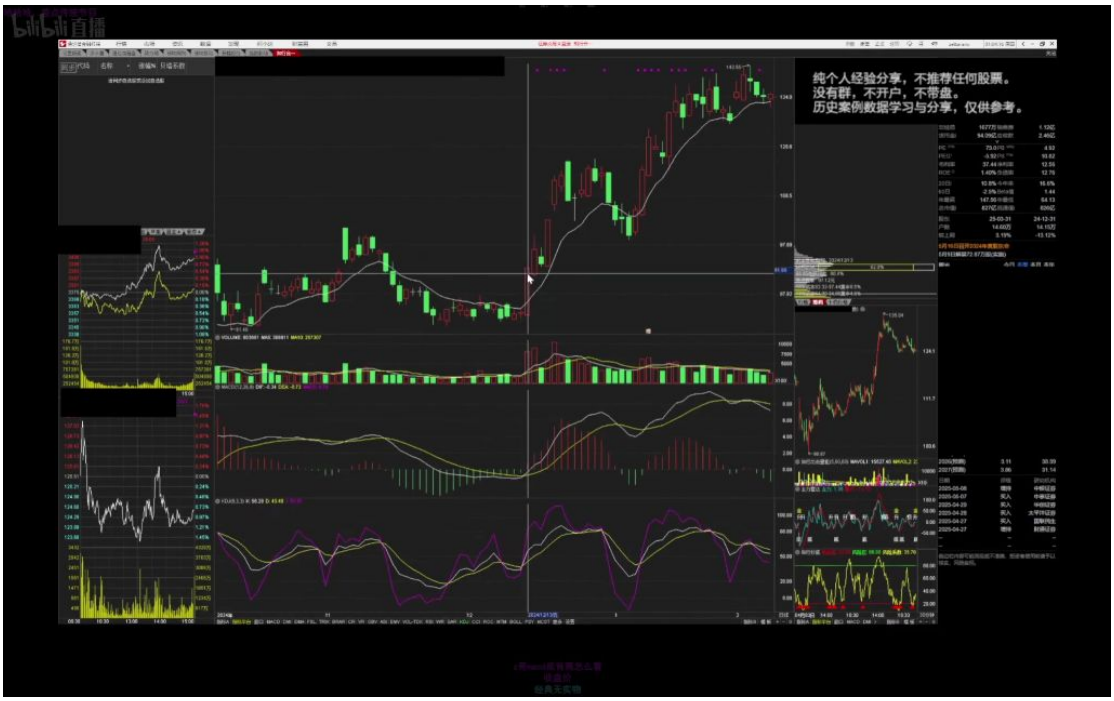

- **组合标准**: 连续两根站上BBI线的中大阳线构成有效信号
- **涨幅计算**: 第一根8%+第二根7%的组合符合标准
- **临界情况**: 3.996%的涨幅可算可不算，建议等待更明确的信号

4. 站上BBI两根阳线后的操作策略 14:01

- **核心原则**: "少妇战法"的核心是赚取确定性收益（菜钱）
- **止盈时机**: 出现两根中大阳线后建议及时止盈
- **风险控制**: 避免坐过山车，在明确信号出现时及时锁定利润
- **例外情况**: 只有达到"全仓拿国运"的水平才可考虑长期持有

5. 小阳线与BBI线的关系及心态管理 15:06

- **小阳线处理**: 两根小阳线可以不走，因其涨幅有限且多为横盘
- **心理影响**: 大阳线后破位会造成明显的"得而复失"心态冲击
- **技术指标优先级**: 底背离等指标不如BBI线组合的实战价值高
- **核心要点**: 关键在于把握"什么时候该进什么时候该出"的时机判断

八、少妇战法知识点 16:08

1. 少妇战法的6个核心要点

- **择时与选股**：战法最核心的是六点，其中择时和选股是最难的两个环节，建议新手先通过直播学习
- **买点选择**：等待B1买点出现，买进同时必须设置止损
- **止损设置**：需要"带上套"（设置止损），具体有三种方法：
  - 单根K线下方3-5个价位
  - 前期低点位置
  - 心理画线（艺术性判断）
- **止盈策略**：股价站上BBI线后随时找机会获利了结
- **后续观察**：获利了结后等待下地外线两根收队
- **图形选择**：只做完美图形，避免凑合交易

2. 交易细节详解

- **BBI线要求**：下BBI线需要连续两根收队
- **买入时机**：
  - B1出现当天或次日均可买入
  - 建议次日买入，避免跳空高开风险
- **延迟入场**：若错过B1当天，只要未跌破止损价，后续仍可入场
- **横盘处理**：出现大幅值后横盘不涨视为弱势，该涨不涨要看跌
- **市值要求**：战法对市值没有硬性要求

3. 完美图形特征

- 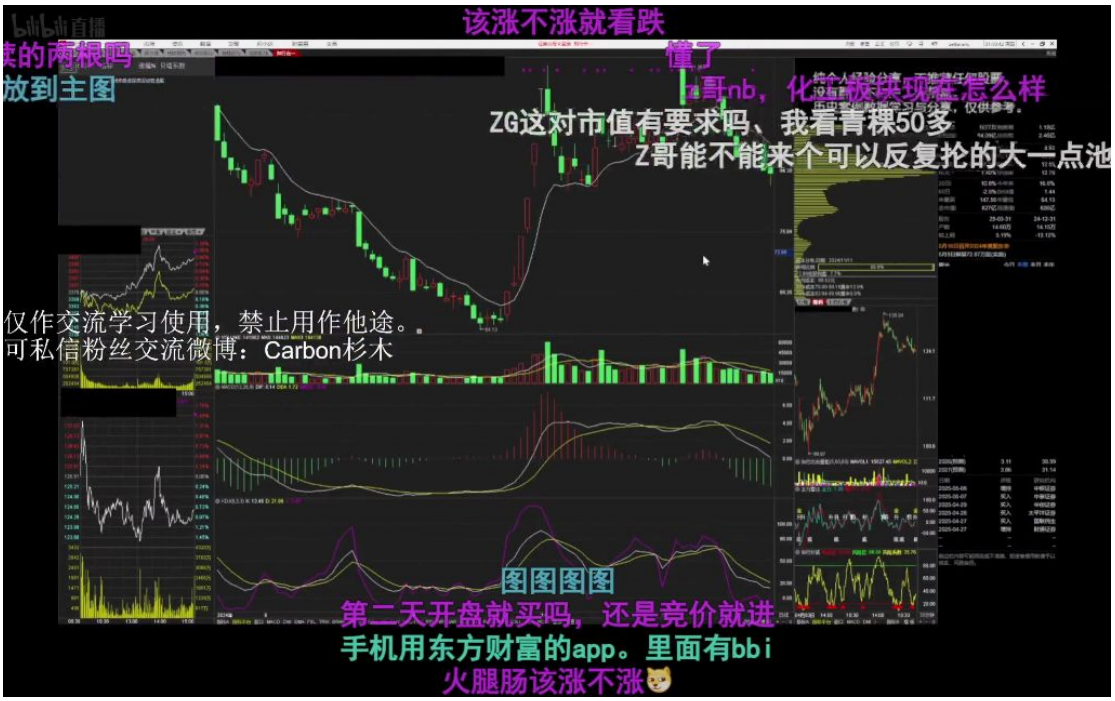

- **上涨趋势**：低点和高点逐步抬高
- **量价配合**：价格横盘时指标已到大幅值
- **止损明确**：有清晰的前期低点可作为止损位
- **避免图形**：
  - 高点连续下跌的"大爷图"
  - 长期横盘后破位的图形
- **案例说明**：展示了多个完美图形案例，强调只在明确上涨趋势中操作

4. 特殊问题处理 31:46

- **强势票操作**：J值不到负值时靠盘感，但非完美图形要谨慎
- **期货应用**：大饼（比特币）不适合直接用此法，需用期货方法
- **资金管理**：
  - 根据"碗的大小"（承受能力）设置止损
  - 止损太窄易被洗出，太宽可能承受较大亏损
- **心理建设**：

- 接受止损被打穿的正常性
- 保持纪律性，像呼吸一样自然执行
- 十次全错应考虑销户，说明不适合此法

5. 实战技巧

- **复盘方法**：多翻历史图形练习识别完美形态
- **板块选择**：参考2025年配置策略的板块建议
- **时间周期**：必须使用日线级别，不用周线
- **工具使用**：BBI线设置方法（电脑端更加准确）
- **纪律重申**：
  - 一年有很多完美图形机会
  - 不要勉强交易可做可不做的图形
  - 把操作练到像呼吸一样自然

九、总结 33:00

1. 完美图形的标准 33:07

- 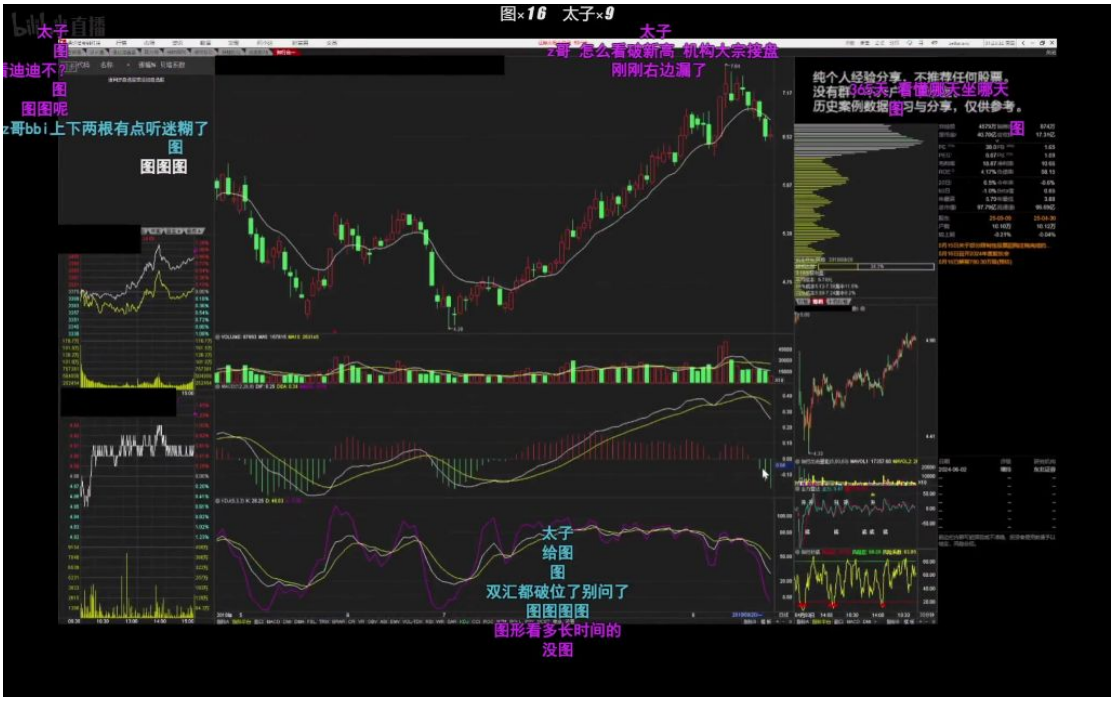

- **核心特征**：连续一波上涨后出现缩量回调，且回调幅度达到负7.3%以上大负值区间
- **操作信号**：当出现"八回调缩量回调勾到负七点三大负值"时，即使存在风险也应果断入场
- **评分标准**：此类图形评分为10分（满分），相比其他普通图形（如仅5分）具有显著优势

2. 图形评分与操作策略 33:31

- 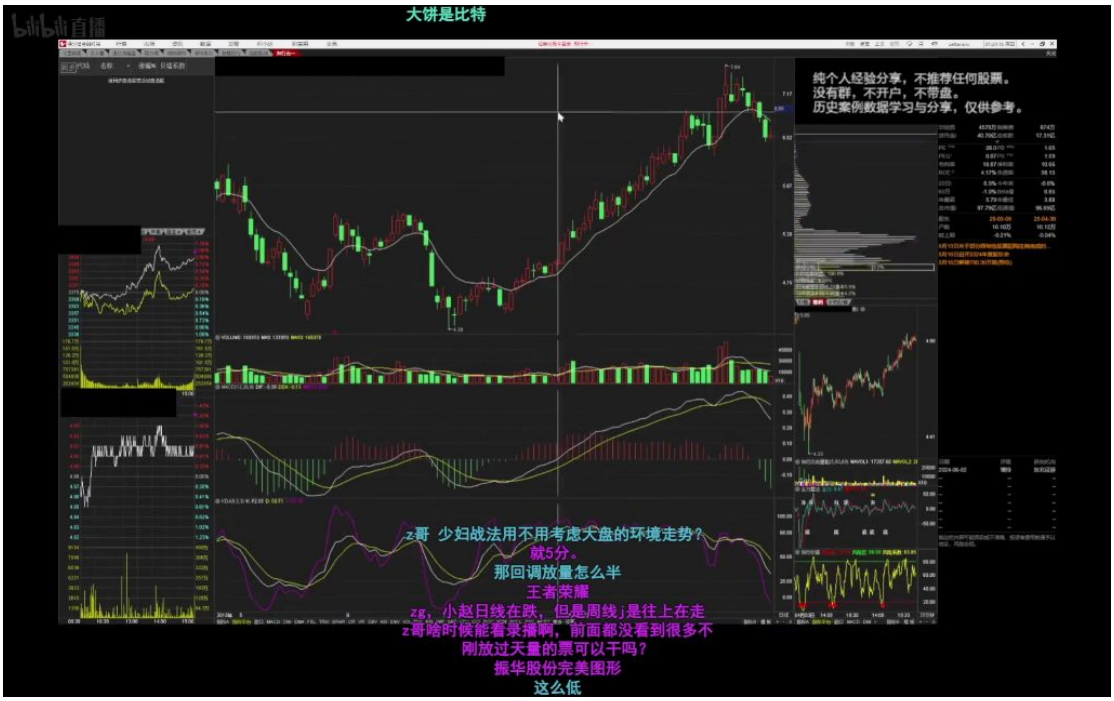

- **评分体系**：
  - 完美图形：10分（需满足连续上涨+缩量回调+大负值）
  - 普通图形：5分（仅部分条件满足）
- **策略差异**：
  - 10分图形：超配仓位（如总仓位40%）
  - 5分图形：标准仓位（如总仓位20%）
- **系统量化**：可通过编程实现自动标记图形特征和仓位分配，适合大资金操作

3. 仓位管理与止损设置 34:11

-

- **资金分配**：
  - 10万资金建议分4个仓（2.5万/仓）
  - 或分5个仓（2万/仓）
- **超配原则**：
  - 完美图形可超配至2个标准仓位
  - 止损位设置应靠近近期低点
- **杠杆禁忌**：严禁使用融资融券等杠杆工具

4. 图形识别与交易决策 34:46

- 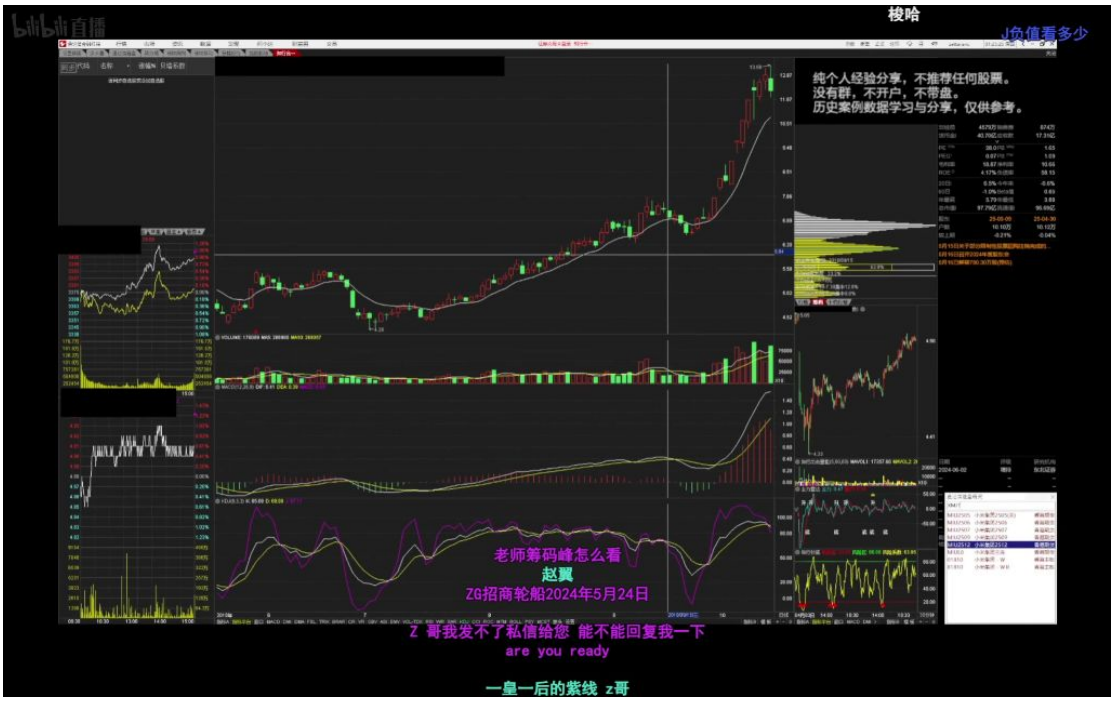

- **典型形态**：
  - 周线震荡上行时，日线出现缩量回调
  - J值进入负值区间（如-0.22至-7.3）
- **加仓时机**：
  - 首次建仓：回调首次触及大负值
  - 二次加仓：回调持续但未破位时
- **极端案例**：
  - 当日开盘即进入买入区间时可直接满仓
  - 需设置明确止损位（如当日最低点）

- 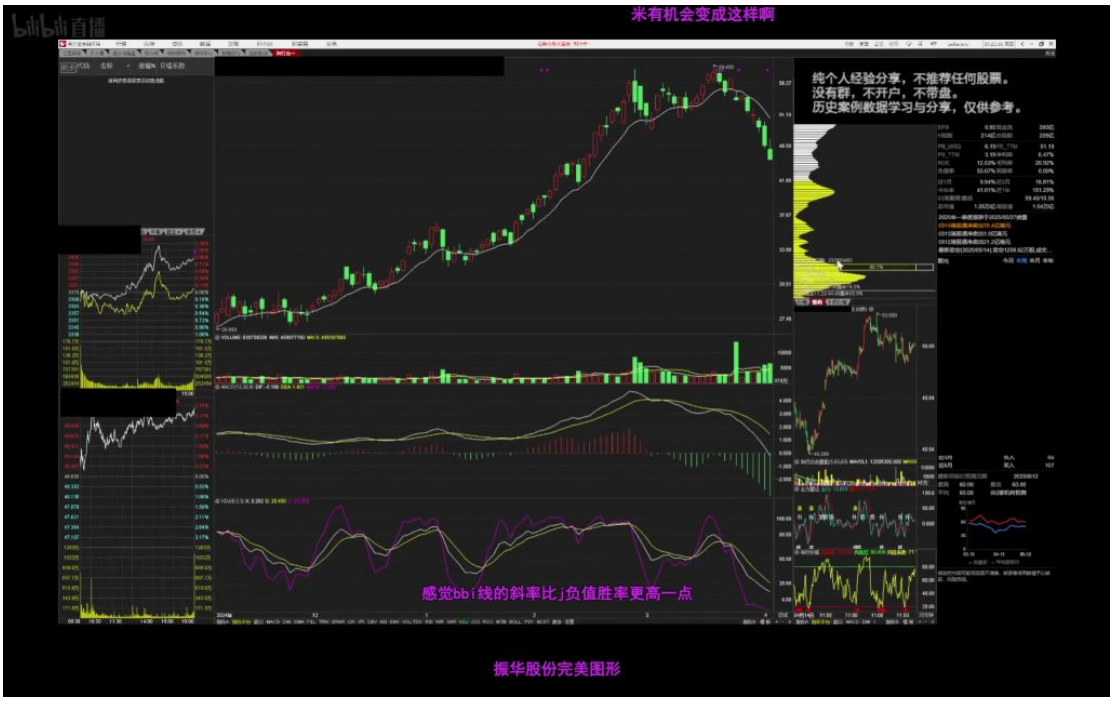

- **特殊情形**：
  - 回调放量需谨慎，可能预示趋势反转
  - 日线与周线出现背离时（日线跌/周线涨）以周线方向为主

5. 市场波动与交易心态 36:40

1）黑天鹅事件应对

-

- **小概率事件处理**：百年一遇的市场极端情况不可避免，但实际交易中可能几年遇到一次，属于小概率事件。如4月7日加仓案例显示，即使遭遇黑天鹅，后续仍可能回升。
- **趋势判断要点**：当出现低点抬高且形成上升趋势时，即使转为震荡行情，也应先观察关键支撑位（如图中标记位置），此类图形可评为7分优质交易机会。

2）交易评分体系

- 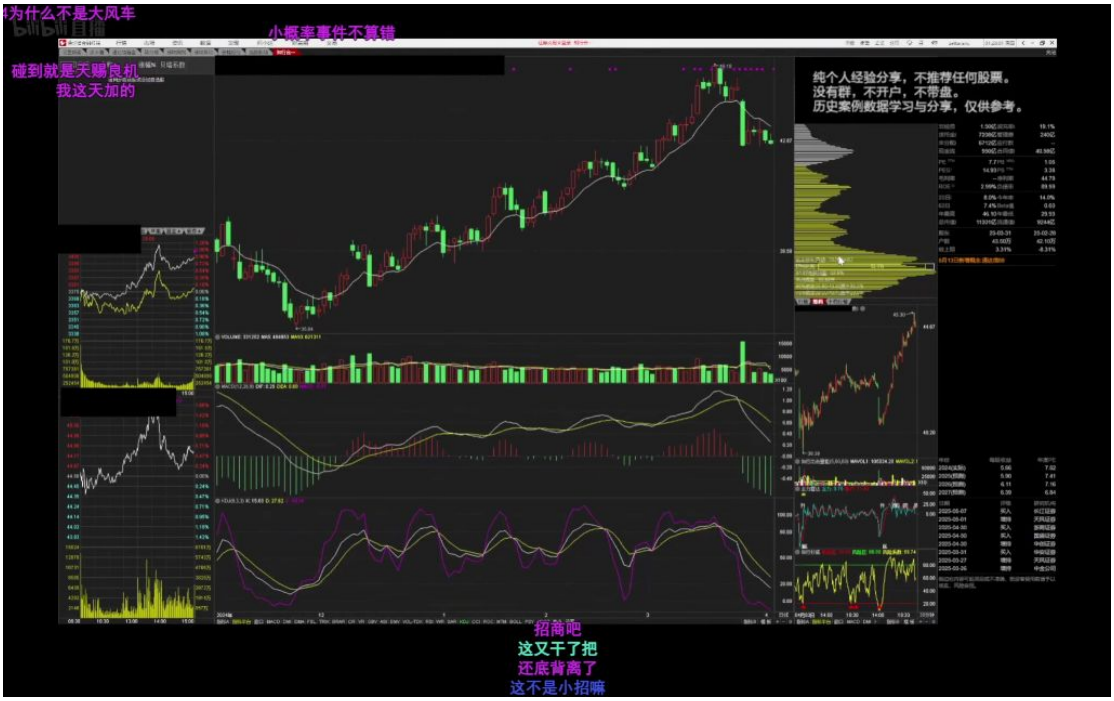

- **七分图形特征**：连续下跌但股价未大幅下挫，J值达到大幅负值时（如-1.55），配合中期横盘和短期上涨趋势回调，属于典型7分交易机会。
- **仓位管理示范**：在8分图形出现时（如00:37:35案例），可分配1.5个标准仓位，设置止损位后风险可控。特殊情况下加仓属于博弈行为，需明确认知其非策略性本质。

6. 防守与进攻的策略对比 39:41

1）防守艺术

- 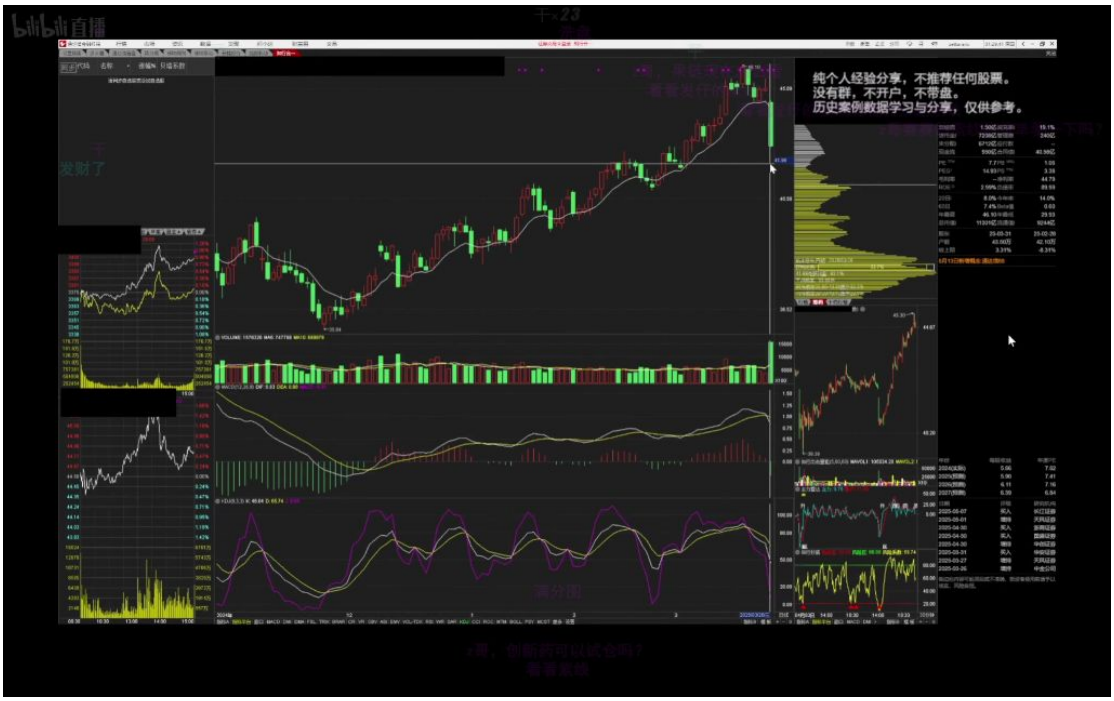

- **止损三原则**：更多是艺术而非科学，核心在于根据波动率灵活设置。如案例中BBI两阳线出现时先平半仓锁定利润，剩余仓位观察J值变化。
- **职业联赛类比**：如同足球比赛防守，能确保输球不超过预定范围（如巴萨对国安最多输3球），但无法精确预测盈利幅度。优秀防守体系至少能保证"进入季后赛"的底线收益。

2）进攻本质

- 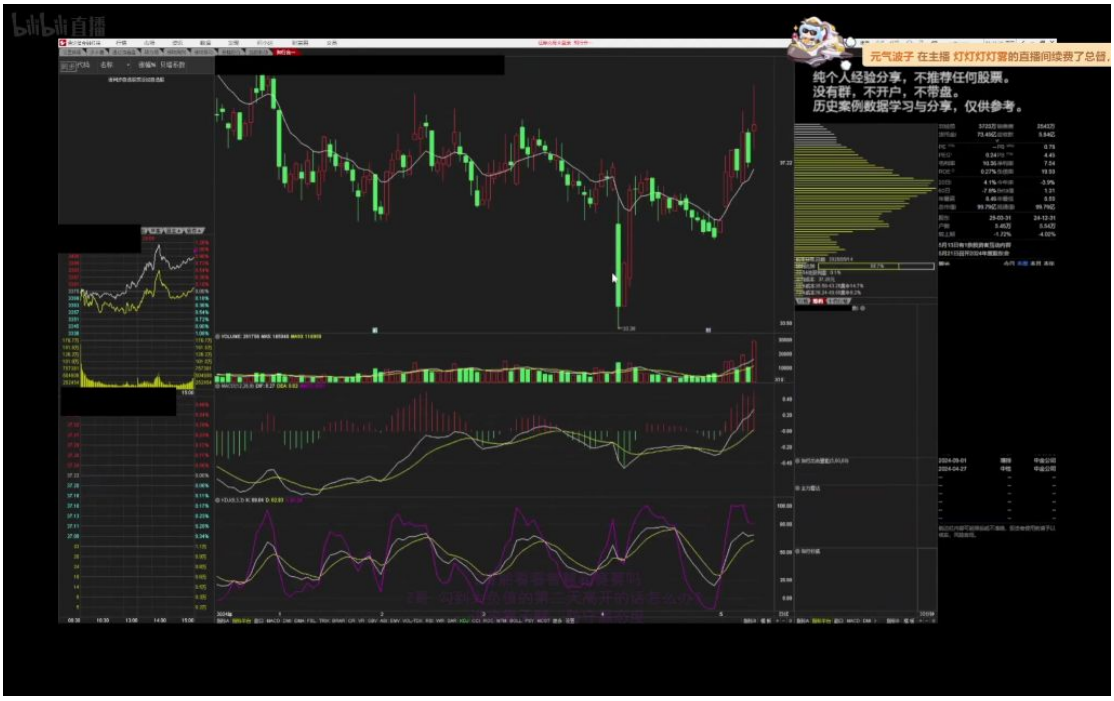

- **盈利不确定性**：与防守不同，盈利本质是运气与概率游戏。完美图形出现时（如九分图），仍需接受可能被洗出的结果，单次交易完美度可达70%-80%即为优秀。

7. 图形案例分析 40:56

1）八分标准图形

-

- **典型特征**：连续上涨转横盘后假破位，未真实跌破关键位（如00:41:15案例）。主力在此类图形中通常需要横盘出货，提供明确交易窗口。
- **操作要点**：出现两根阳线即可先平半仓，剩余仓位观察BBI指标。若波动率较大，单根阳线平四分之一仓也是可行选择。

2）九分极品图形

-

- **核心差异**：相较八分图形，九分图未出现真实破位，保持完整上升趋势。J值快速到达大幅负值区域时，与个股历史波动率对比显示超卖严重。
- **减分因素**：图形中若出现疑似加速下跌形态（如00:42:50案例），即使后续回升也需扣分，此类情况最多评为九分。

8. 交易艺术与科学的平衡 42:25

1）完美图形交易

-

- **大周期验证**：优质图形最终会回归第一目标价（如案例中9.48元），即使短暂跌破支撑位。第二目标价（如10元）可作为超额收益预期。
- **容错机制**：设置止损位时应允许价格短暂下探（如00:43:40案例），关键看是否能快速收回，避免被震荡洗出。

2）实战心态调整

-

- **接受不完美**：实际交易中70%完美度已属优秀，如八分图形被洗出后又在七分位置进场，仍构成有效交易闭环。
- **波动率适配**：不同个股需采用差异化的仓位计算方式，小市值品种更需严格控制单笔风险敞口。

9. 交易策略核心要点

1）少妇战法基础原则

- 半仓优势：始终保持半仓操作可避免踏空，若遇波段顶点可锁定半数利润
- 适用阶段：特别适合当前市场环境，是后续资金战法/暴力K线等方法的基础
- 买点选择：原始买点为$b1$点，可进阶为$b2$或$b3$买点（但需先掌握基本功）

2）图形识别禁忌

- 下跌趋势规避：连续创新低的$b1$绝对不碰，需满足：

    - 低点不连续下跌
    - 高点不连续下跌
- 周期选择：极端下跌行情需至少观察周线级别$b1$

3）实战案例分析

- 跌停处理方案
    - **第一跌停规则**：突发首根跌停当日禁止抄底
    - **观察时机**：从次日低开开始观察
    - **止损设置**：以跌停前平台最低点作为止损位（示例中52.9元）
    - **持仓策略**：
        - 跌破止损位立即离场
        - 站稳均线后两根阳线止盈半仓
        - 可主动选择平仓换股（但可能错过后续涨幅）
- 完美图形识别
    - **特征判断**：
        - 区间震荡结构完整
        - 量价配合良好
        - 机构建仓痕迹明显
    - **评分标准**：6分以上即可操作（满分10分）
    - **反例警示**：底部长期无量突然放量拉升需警惕（后续会讲麒麟会建仓模式）

4）创新药板块操作要点

- **节奏把握**：
    - 第一波建仓完成后进入观察期
    - 等待消费轮动完毕后的第二波机会

- **完美图形要素**：
  - 主力建仓痕迹明显
  - 缩量下跌后出现大负值
  - 买点需满足勾回条件（未达大负值不介入）

5）交易纪律强化

- **核心原则**：
  - 市场未证明正确即为错误
  - 保持"打呆仗"策略（固定模式重复操作）
- **心态培养**：
  - 小资金先通过固定策略积累
  - 逐步过渡到"举不动"持仓阶段
- **禁忌提醒**：
  - 避免研究禅论等复杂理论
  - MACD零轴上二次金叉即是有效买点
  - 杜绝日内分时图交易

6）机构建仓特征

- **识别要点**：
  - 沿均线稳步建仓
  - 回调不破关键位
  - 量能温和放大
- **操作区分**：
  - "买"阶段与"拉"阶段本质不同
  - 建仓期不宜过度乐观预期涨幅

十、知识小结

知识点	核心内容	关键策略/技巧	风险提示
少妇战法核心原则	择时、选股、买点（B1）、止损、放飞（半仓止盈）、跌破BBI线两根K线平仓	1. 只做完美图形（低点抬高+高点抬高） 2. **B1买点**：勾状指标大幅负值+价格未破位 3. 止损三原则：单根K线低点/前期低点/心理止损位	避免大叶图（低点/高点连续下跌）
完美图形案例	1. 上涨趋势转震荡后假破位+勾状指标负值 2. 案例评分：十分图（连续缩量回调+勾状负值）>八分图（横盘区间+勾状负值）	1. **超配仓位**：十分图可两仓押注 2. 止损设前低或单K线低点 3. 目标价：前高或压力位	黑天鹅事件无法规避（如百年一遇暴跌）
BBI线操作	站上BBI线两根阳线卖半仓，跌破两根K线清仓	1. 中大阳线标准：5%-7%（股性活跃票） 2. **合并同类项**：横盘多日未破止损可补仓	警惕横盘后“该涨不涨”的破位风险
错误图形警示	1. 流畅下跌创新低+B1信号（大叶图） 2. 消息驱动股 3. 无量突然涨停股	1. 日线级别B1无效需看周线 2. 量化指标需搭配形态	散户跟风盘过多时主力不会拉升
仓位管理	1. 10万以下分4-5仓 2. 十次全对者可2票满仓 3. 新手严禁杠杆	**核心逻辑**：赚菜钱而非暴利，避免过山车	连续止损需暂停交易
对比案例	**8分图**（横盘假破位+勾状负值）vs **5分图**（下跌中继+勾状负值）	1. 前者止损近、盈亏比高 2. 后者易套牢	图形评分决定仓位比例

进阶技巧	1. 机构建仓特征：底部无量→连续阳线 2. 暴力K线/资金战法（后续课程）	当前市场适合少妇战法，牛市适用其他策略	游资打板难度极高需基础