海大历史

中国海洋大学（*Ocean University of China*，*OUC*），位于山东省青岛市，是一所学科门类齐全、海洋和水产学科特色显著的教育部直属综合性全国重点大学，由教育部、自然资源部、山东省和青岛市共建，是国家“双一流”“985 工程”“211 工程”重点建设高校。 入选“2011 计划” “111 计划” “强基计划”、卓越工程师教育培养计划 、卓越农林人才教育培养计划 、国家大学生创新性实验计划 、国家建设高水平大学公派研究生项目 、中国政府奖学金来华留学生接收院校 ，为中欧精英大学联盟、北极大学、国际南极学院、国际涉海大学联盟成员。

学校创建于 1924 年，历经私立青岛大学、国立青岛大学、国立山东大学、山东大学等办学时期，于 1959 年发展成为山东海洋学院，1960 年被中共中央确定为全国 13 所重点综合大学之一，1988 年更名为青岛海洋大学，2002 年更名为中国海洋大学。2017 年入选国家“世界一流大学建设高校”（A 类）。学校是国务院学位委员会首批批准的具有博士、硕士、学士学位授予权的单位。

截至 2025 年 6 月，学校有 4 个校区，崂山、鱼山和浮山校区共占地 2400 余亩，西海岸校区规划占地约 2800 亩；设有 1 个学部、20 个学院和 1 个基础教学中心，本科招生专业 74 个；拥有博士学位授权一级学科 17 个，博士专业学位授权类别 4 个，硕士学位授权一级学科 34 个，硕士专业学位授权类别 25 个，博士后流动站 16 个；有教职工 4114 人，专任教师 2175 人；在校生 35400 余人，本科生 17200 余人、硕士研究生 14500 余人、博士研究生 3400 余人。

历史变革

私立青岛大学

1924 年，私立青岛大学创建，齐鲁大地上创办的第一所本科起点的现代大学。学校实行董事会制，胶澳商埠督办高恩洪兼任校长，聘任国内学界名流梁启超、蔡元培、张伯苓、黄炎培等为名誉董事。

学校开宗明义。学校初创时期的学科设置为：1924 年设置工科、商科；1925 年增设土木工程科、铁路管理科、采矿工程学科、机械学科、电机学科。修业期满实验及格者授予学士学位。战争结束后，南京国民政府教育部决定在原私立青岛大学校址上筹建国立青岛大学。

国立青岛大学

1929 年，国立青岛大学成立，文学家、教育家杨振声任校长。在学科建设上，杨振声提出要渐次增设海边生物学、海洋学、气象学等与海洋有关的学科，并在生物学系重点发展海边生物学，矢志将学校建设成为中国海洋生物研究中心。此为中国海洋大学特色学科的第一个源头。

1930 年，国立青岛大学文学院设置了中国文学系、外国文学系、教育学系；理学院设置数学系、物理学系、化学系、生物学系。1931 年将教育学系扩充为教育学院，下辖教育行政系、乡村教育系。

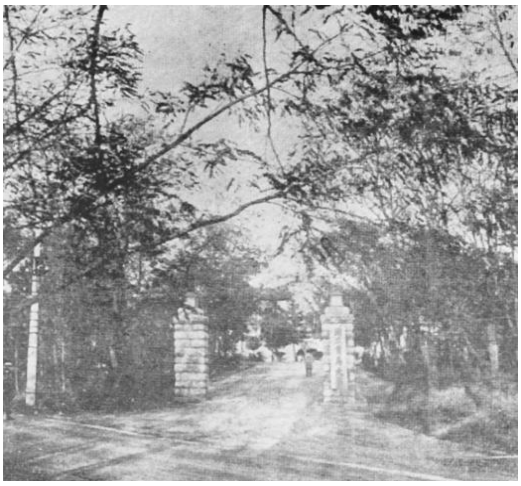

国立山东大学

1932 年 9 月，国立青岛大学更名为国立山东大学，戏剧家、教育家赵太侔任校长。1937 年，因抗日战争爆发，国立山东大学被迫迁往四川万县。1946 年春，国立山东大学在青岛复校，赵太侔复任校长。复校后，学校创立了海洋研究所、水产系和水产研究所，此为中国海洋大学特色学科的第二个源头，开启了中国培养高等水产人才之先河。1949 年 6 月 2 日青岛解放，国立山东大学获得新生。

山东大学

1951 年，国立山东大学与华东大学合并，定名为山东大学，形成了五院十八系和两个研究所的格局。1952 年全国高等院校进行院系调整，厦门大学海洋系理化组的部分师生北迁青岛，与学校的海洋研究所合并，成立了海洋系。1953 年 9 月，河北水产专科学校停办，部分师生和仪器并入学校水产系，水产学科力量进一步加强，成为学校的重点发展系科。

山东海洋学院

1958 年秋，山东大学奉命迁至济南，所设 9 个系中，海洋系、水产系、地质系以及生物系的海洋生物专业、物理系和化学系的部分教研组和直属教研组部分人员留在青岛，以山东大学（青岛）名义继续办学，并建立党委和校务委员会，党政工作的重点是山大原校址、以留在青岛的部分为基础，筹建一所面向海洋的大学。1959 年 3 月，经中共中央批准，中国第一所海洋高等学府——山东海洋学院成立。曲相升担任院长兼党委书记。学校结束了与山东大学长达 30 年的共同期。

1960 年 10 月，在《中共中央关于增加全国重点高等学校的决定》中，山东海洋学院被列为 13 所综合性大学之一。1962 年学校接收了山东地质学院部分人员和仪器设备。1965 年山东海洋学院划给国家海洋局建制，自 1979 年重归教育部直属。1971 年山东省对高校布局和专业进行调整，水产系并入烟台水产学校，1978 年初又归建到山东海洋学院。1981 年，学校获准成为全国首批招收硕士和博士生的高校。

青岛海洋大学

1988 年，山东海洋大学更名为青岛海洋大学。1996 年，学校首批进入“211 工程”序列。2001 年，学校跻身国家“985 工程”重点建设行列。

合并发展

2002 年 10 月，学校更名为中国海洋大学。2004 年 11 月，成立中国海洋大学海洋发展研究院。2005 年 10 月，学校加盟中国—加州大学系统"10+10"合作科研联盟。2006 年 9 月，继鱼山校区、浮山校区之后，中国海洋大学第三个

校区——崂山校区于正式启用。2007 年 9 月，学校入选首批“国家大学生创新性实验计划”。2008 年 4 月，学校与美国德克萨斯 A&M 大学合作筹建德克萨斯 A&M 大学孔子学院。2010 年 6 月，学校与澳大利亚新南威尔士大学联合发起成立“中澳海岸带管理研究中心”。

2011 年 2 月 24 日，由中国教育部和德国联邦教育与研究部共同支持的中德海洋科学中心于学校成立；2011 年 3 月 26 日，教育部、山东省人民政府、国家海洋局、青岛市人民政府重点共建中国海洋大学；同年，学校入选教育部卓越工程师教育培养计划高校。2011 年 12 月 10 日，全国涉海高校教务联盟，在中国海洋大学成立。

2013 年 6 月，学校加入“北极大学”联盟，成为中国首个加盟该机构的科教单位。2014 年 10 月，学校与澳大利亚科廷大学共同成立“中澳海洋工程联合研究中心”；同年入选第一批教育部卓越农林人才教育培养计划项目试点高校。2015 年 4 月，学校与海南省人民政府签署省校战略合作框架协议。12 月，学校与国际南极学院签署合作备忘录，正式加盟国际南极学院。2016 年，学校与东盟水产教育网络签署合作备忘录，成为“东盟水产教育网络+”（ASEAN-FEN+）成员学校。

2017 年，学校入选国家“高等学校学科创新引智计划”（111 计划”），9 月，学校入选国家首批“双一流”建设高校。11 月，学校与泰国农业大学共同建立中泰海洋和水产中心。2018 年 3 月，学校入选教育部首批国家级新工科研究与实践项目，8 月，学校加入国际海洋科普联盟。

2019 年 1 月，学校入选国家创新人才培养示范基地。3 月，入选首批高校国家知识产权信息服务中心。5 月，中国海洋大学与华为技术有限公司签署战略合作协议。9 月，中国海洋大学西海岸校区（海洋科教创新园区）开工奠基仪式举行。10 月 14 日，中国海洋大学深圳研究院框架签约仪式在深圳举行。11 月，中国海洋大学三亚海洋研究院揭牌仪式在海南三亚举行。12 月，文化和旅游部在中国海洋大学设立“文化和旅游研究基地”。

欣欣向荣

2020 年 1 月，中国海洋大学深海圈层与地球系统前沿科学中心获批建设。3 月，入选“应急安全智慧学习工厂（2020）”暨应急管理学院建设首批试点学校。8 月，中国海洋大学民营企业成长学院成立。9 月，成为全国高校海洋类学术期刊联盟理事单位。 10 月，被国家知识产权局、教育部确定为 2020 年度国家知识产权试点高校。 11 月，获批国家自然科学基金“海工装备基础科学中心”；中国海洋大学 3 个项目入选教育部第二批新工科研究与实践项目。

2021 年 4 月，中国海洋大学、青岛海关“智库联盟”合作共建协议签署仪式在中国海洋大学鱼山校区胜利楼会议厅举行。 5 月，中国海洋大学信息科学与工程学院建制撤销，成立信息科学与工程学部。 5 月，成为高等农林院校课程思政联盟理事会员单位。2021 年，入选第二批国家语言文字推广基地拟入选单位名单。

2022 年 2 月，中国海洋大学入选第二轮“双一流”建设高校及建设学科名单。中国海洋大学与中国科学院深海科学与工程研究所签署战略合作协议。9 月，中国海洋大学加入中国与葡语国家海洋研究联盟。 中国海洋大学 5 个学院整体搬迁至西海岸校区，这标志着西海岸校区一期建成并投入使用。海大形成了崂山校区、鱼山校区、浮山校区和西海岸校区四个同城校区办学格局。10 月 10 日，中国海洋大学与道莅智远科技联合研发中心揭牌成立。

2023 年 4 月，加盟山东海洋人才高质量发展联盟。 5 月，被设立为“文化和旅游研究基地（2023—2025 年）”。 7 月 17 日，中国海洋大学功能分子合成与应用研究中心揭牌仪式在学校鱼山校区胜利楼举行。11 月 17 日，发起成立青岛市软件行业产教联盟。

2024 年 10 月 18 日，中国海洋大学校史馆焕新开馆仪式在崂山校区举行。

2024 年 10 月，中共中央总书记、国家主席、中央军委主席习近平给中国海洋大学全体师生回信，在中国海洋大学建校 100 周年之际，向全校师生员工、广大校友致以祝贺。回信强调，加强原创性引领性海洋科技攻关，努力培养更多胸怀蓝色梦想堪当时代重任的优秀海洋人才。

2024 年 11 月 8 日至 10 日，由中国海洋大学参与主办的首届全国海洋技术经济及管理论坛暨中国技术经济学会海洋技术经济分会成立大会在青岛举行。

2025 年 4 月 18 日，江苏省沿海开发集团有限公司与中国海洋大学、江苏海洋大学、江苏开放大学联合共建海洋发展研究中心揭牌。 4 月 21 日，中国海洋大学-潍坊市人民医院智慧医疗联合研究中心揭牌。9 月 14 日，中国海洋大学人工智能学院成立暨揭牌仪式在西海岸校区举行。 10 月 8 日，中国海洋大学在鱼山校区举行青岛海洋生物制造产业研究院成立暨揭牌仪式。

院系设置

截至 2025 年 6 月，学校设有 1 个学部、20 个学院和 1 个基础教学中心，开设本科招生专业 74 个，学科专业覆盖理学、工学、农（水产）学、医（药）学、经济学、管理学、文学、法学、教育学、艺术学等学科门类。截至 2023 年 4 月，教育部发布 2022 年度普通高等学校本科专业备案和审批结果，中国海洋大学新增了食品营养与健康专业。

中国海洋大学院系专业一览表

院系	专业类	专业名称
中国海洋大学海洋与大气学院	/	海洋科学、大气科学、海洋科学（中外合作办学）
中国海洋大学海洋生命学院	生物科学类	生物科学、生物技术、生态学
中国海洋大学食品科学与工程学院	食品科学与工程类	食品科学与工程、食品营养与健康
	海洋资源开发技术	/
中国海洋大学环境科学与工程学院	/	环境科学
	/	环境工程
中国海洋大学外国语学院	/	英语、日语、朝鲜语、法语、德语
中国海洋大学国际事务与公共管理学院	/	政治学与行政学、行政管理、公共事业管理
中国海洋大学海德学院	/	生物技术（中外合作办学）、食品科学与工程（中外合作办学）、数学与应用数学（中外合作办学）
中国海洋大学信息科学与工程学部	电子信息类	电子信息科学与技术、电子信息工程、通信工程、微电子科学与工程
	计算机类	保密技术、网络空间安全、软件工程、计算机科学与技术、智能科学与技术、数据科学与大数据技术
	/	计算机科学与技术（中外合作办学）、海洋技术、物理学、光电信息科学与工程、声学
中国海洋大学海洋地球科学学院	/	地质学、勘查技术与工程、地球信息科学与技术
中国海洋大学数学科学学院	数学类	数学与应用数学、信息与计算科学
中国海洋大学文学与新闻传播学院	新闻传播学类	新闻学、网络与新媒体
	汉语言文学	
中国海洋大学管理学院	/	会计学、财务管理、工商管理（数字化创新管理方向）、市场营销（数智营销管理方向）、旅游管理
中国海洋大学体育系	/	运动训练
中国海洋大学化学化工学院	/	化学、化学工程与工艺
中国海洋大学材料科学与工程学院	材料类	材料科学与工程、 高分子材料与工程、新能源材料与器件
中国海洋大学水产学院	/	水产养殖学、海洋渔业科学与技术、海洋资源与环境

中国海洋大学医药学院	/	药学
中国海洋大学工程学院	/	港口航道与海岸工程、船舶与海洋工程、土木工程、机械设计制造及其自动化、工业设计、轮机工程、自动化
中国海洋大学法学院	/	法学、法学（中外合作办学）
中国海洋大学经济学院	/	金融学、国际经济与贸易、物流管理、经济学（海洋经济方向）
中国海洋大学艺术系	/	音乐表演
参考资料：截至 2024 年 6 月，根据学校官网显示		

研究成果

截至 2025 年 6 月，作为第一完成单位，学校获获国家技术发明一等奖 1 项、二等奖 3 项，自然科学二等奖 2 项，科技进步二等奖 12 项。“十三五”以来，主持国家级各类项目 2500 余项，获省部级科技奖励 118 项，在国内外高水平期刊发表论文 34000 余篇，申请发明专利 5000 余项，授权发明专利 3040 余项，其中授权国际发明专利 45 项。

2018 年，在 2017 年度山东省科学技术奖励中，学校为第一完成单位共获科技进步一等奖 1 项，自然科学二等奖 2 项。12 月，在“2018 年度教育部高等学校科学研究优秀成果奖（科学技术）”拟授奖项目中，学校共获自然科学一等奖 1 项，自然科学二等奖 2 项，科技进步二等奖 1 项。2019 年 1 月 8 日，中国海洋大学 3 项成果获国家科学技术奖励，其中，作为主持单位获奖 2 项。

研究成果（部分）

时间	项目	奖项等级	主持人
2023 年	海水养殖鱼类精准营养技术体系构建及产业化应用	国家科技进步二等奖	艾庆辉
2020 年	海参功效成分解析与精深加工关键技术及应用	国家科技进步二等奖	薛长湖
2019 年	近浅海新型构筑物设计、施工与安全保障关键技术	国家科技进步二等奖	李华军
2018 年	大洋能量传递过程、机制及其气候效应	国家自然科学二等奖	吴立新
2018 年	扇贝分子育种技术创建与新品种培育	国家技术发明二等奖	包振民
2012 年	海水池塘高效清洁养殖技术研究与应用	国家科技进步二等奖	董双林
2011 年	海洋仪器海上试验与作业基础平台若干关键技术及应用	国家科技进步二等奖	吴德星
2010 年	对虾白斑症病毒（WSSV）单克隆抗体库的构建及应用	国家技术发明二等奖	战文斌
2010 年	海洋水产蛋白、糖类及脂质资源高效利用关键技术研究与应用	国家科技进步二等奖	薛长湖
2010 年	海洋工程安全与防灾若干关键技术及应用	国家科技进步二等奖	李华军
2009 年	海洋特征寡糖的制备技术（糖库构建）与应用开发	国家技术发明一等奖	管华诗
2008 年	栉孔扇贝健康苗种培育技术体系建立与应用	国家科技进步二等奖	包振民
2006 年	主要海水养殖动物的营养学研究及饲料开发	国家科技进步二等奖	麦康森
2004 年	纤毛虫原生动物的分类学、发生与系统学以及生态学研究	国家自然科学二等奖	宋微波
2004 年	浅海导管架式海洋平台浪致过度振动控制技术的研究及工程应用	国家科技进步二等奖	李华军
注：只统计第一完成单位			

学院标志

校徽

中国海洋大学校徽为环状圆形，外部环状部分底色为白色，上部环绕红色的黑体字体“中国海洋大学”，下部环绕蓝色的黑体字体“OCEAN UNIVERSITY OF CHINA”；内部圆形部分上部天蓝色代表天空，下部海蓝色和三条白色波浪线代表海洋；天蓝色部分上部为白色的横排华文新魏体字体“1924”，表示学校创立的年份。

学校校徽为写有“中国海洋大学”的长方形金属证章，字形为邓小平书写，红底白字、白底红字和蓝底红字样式分别供教职员工、本科生和研究生佩戴。

校旗

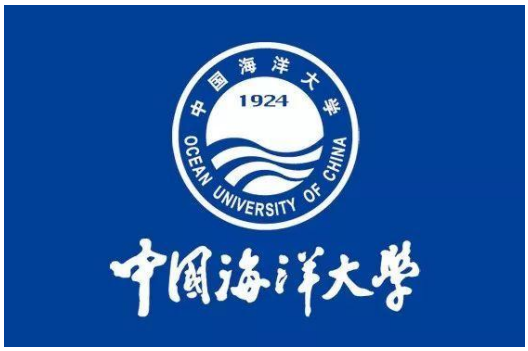

校训

中国海洋大学的校训是：海纳百川，取则行远。“海纳百川”意指：海之大，能容纳一切河流之水。形容气度、胸怀之宽广。喻指海大培育之人应虚怀若谷,有大海般的胸襟；海大是百花齐放、百家争鸣之园，能容纳各种学术思想；海大能容纳包括大师级人物在内的各路英才，能采纳来自社会各界有益之言行、有益之成果。“取则行远”意指：海大人既能够遵循科学精神，又能够眼界高远、目标远大，且脚踏实地、身体力行地朝着既定的目标奋进，体现了海大人志存高远、探索不已、勇攀高峰的精神和追求。

校区情况

截至 2024 年 6 月，学校有 4 个校区，其中，崂山校区、鱼山校区和浮山校区共占地 2400 余亩；西海岸校区占地约 2800 亩。各校区的地址地址分别为青岛市松岭路 238 号、青岛市鱼山路 5 号、青岛市香港东路 23 号和青岛市三沙路 1299 号。

崂山校区

中国海洋大学崂山校区位于青岛市崂山区松岭路 238 号，坐落于崂山风景区脚下，是海大的主校区，建成于 2005 年。整体的建筑风格落落大方，以老校区的欧式风格为主，校园色调以黄色的暖色系为底色。 [105]

其中，整制学院有海洋与大气学院、信息科学与工程学院、化学化工学院、海洋地球科学学院、工程学院、环境科学与工程学院、管理学院、经济学院、外国语学院、文学与新闻传播学院、法政学院、数学科学学院、材料科学与工程系、基础教育中心（体育系、教育系）、社会科学部。

鱼山校区

中国海洋大学鱼山校区位于青岛市市南区鱼山路 5 号，是海大的老校区，被评为中国十大最美校园之一。并且被赞拥有国内大学中最完美的西洋风格建筑群，它还是国内极少数拥有独立的海上小岛研究中心的学校。其中，整制学院有中国海洋大学海洋生命学院、中国海洋大学医药学院、中国海洋大学食品科学与工程学院、中国海洋大学水产学院、中国海洋大学基础教学中心（艺术系）。

浮山校区

中国海洋大学浮山校区位于青岛市市南区香港东路 23 号，为国际教育学院所在地，无本科教育机构。校区面朝大海，背靠浮山。

西海岸校区

中国海洋大学西海岸校区（海洋科教创新园区）位于青岛市西海岸新区古镇口军民融合创新示范区，占地 2800 余亩，规划总建筑面积约 180 万平方米，在校生总体规模 20000 人，教职工 2000 人。