DESKRIPSI DATA DAN NARASI REFLEKTIF PROGRAM PLP LINGKUNGAN SEKOLAH DI SMP NEGRI 1 DEPOK

Disusun oleh :

Leonardat Clarita Ndasa

NIM : 241414028

PROGRAM STUDI PENDIDIKAN MATEMATIKA

JURUSAN PENDIDIKAN MATEMATIKA DAN ILMU PENGETAHUAN ALAM

FAKULTAS KEGURUAN DAN ILMU PENDIDIKAN

UNIVERSITAS SANATA DHARMA YOGYAKARTA

2026

HALAMAN PENGESAHAN

Deskripsi Data dan Narasi Reflektif Program PLP Lingkungan Sekolah

mahasiswa FKIP Universitas Sanata Dharma di SMP Negeri 1 Depok tahun ajaran 2025/2026 dinyatakan diterima dan disahkan.

Yang melaksanakan kegiatan ini:

Nama	:Leonardat Clarita Ndasa
NIM	:241414028
Program Studi	:Pendidikan Matematika
Jurusan	:Pendidikan Matematika dan Ilmu Pengetahuan
Fakultas	:Keguruan dan Ilmu Pendidikan

Yogyakarta, Januari 2026

Dosen Pembimbing PLP LS	Pembimbing PLP LS,
Maria Suci Apriani, S.Pd., M.Sc. P. 2410	Setiyo Pamungkas, S.Kom NIP. 19760926202221002

Mengesahkan:

Koordinator PLP LS di Sekolah,	Kepala Sekolah.
Herdono, S.Pd. NIP. 197008161998021004	Lilik Supomo, S.Pd. NIP. 196905041998021001

KATA PENGANTAR

Puji dan syukur kehadirat Tuhan Yang Maha Esa karena atas berkat, rahmat dan perlindungannya. saya dapat menyusun laporan PLP LS dan menjalankan tugas selama kegiatan PLP Lingkungan Sekolah yang saya jalankan di SMP Negeri 1 Depok pada bulan Januari 2025/2026. Laporan ini dibuat dengan tujuan untuk memenuhi tugas mata kuliah PLP Lingkungan Sekolah. Dalam laporan ini terdapat data-data serta deskripsi terkait kultur sekolah, karakteristik peserta didik, dan jati diri peserta didik.

Dalam mengerjakan serta proses penyelesaian Deskripsi data dan Narasi Reflektif Program PLP Lingkungan Sekolah di SMP Negeri 1 Depok, saya mendapatkan bantuan dan dukungan dari berbagai pihak. Oleh karena itu, pada kesempatan ini penulis ingin menyampaikan terima kasih kepada:

1. Romo Albertus Bagus Lksana, S.J., S.S., Ph.D. selaku Rektor Universitas Sanata Dharma;
2. Bapak Drs. Tarsisius Sarkim, Med., Ph.D. selaku Dekan Fakultas Keguruan dan Ilmu Pendidikan Universitas Sanata Dharma;
3. Ibu Niluh Sulistyani, M.Pd. selaku Koordinator kegiatan PLP LS Program Studi Pendidikan Matematika yang telah memberikan arahan dan bimbingan secara jelas kepada saya yang sangat berguna dalam pelaksanaan dan penyusunan laporan;
4. Ibu Maria Suci Apriani, S.Pd., M.Sc. selaku Dosen Pembimbing kegiatan PLP LS dari Program Studi Pendidikan Matematika, yang telah mengarahkan, membimbing serta mendukung terlaksananya PLP LS di SMP Negeri 1 Depok;
5. Bapak Lilik Supomo, S.Pd. selaku Kepala Sekolah SMP Negeri 1 Depok, yang telah memberikan izin kepada kami untuk dapat melaksanakan PLP LS di SMP Negeri 1 Depok;
6. Bapak Herdono, S.Pd. selaku Koordinator kegiatan PLP LS dan Wakil Kepala Sekolah di SMP Negeri | Depok yang telah menerima dan memberikan pengarahan dalam pelaksanaan kegiatan PLP LS ini;

7. bapak Setiyo Pamungkas, S.Kom selaku Guru Pembimbing dan Guru Pamong PLP LS di SMP Negeri 1 Depok yang telah membimbing, mendampingi, mengarahkan serta mendukung saya selama kegiatan PLP LS di SMP Negeri 1 Depok. Juga atas bantuan yang diberikan sehingga penulis dapat menyelesaikan laporan tepat pada waktunya;
8. Seluruh Pendidik, Karyawan, dan Peserta Didik di SMP Negeri 1 Depok yang telah menerima dan membantu saya dalam memperoleh informasi terkait kegiatan PLP LS;
9. Kelompok Mahasiswa PLP, baik dari PLP LS maupun PLP PP, baik dari Program Studi Pendidikan Matematika, Pendidikan Biologi, Pendidikan Bimbingan dan Konseling dan Pendidikan Bahasa Inggris yang telah membantu saya dalam menyelesaikan kegiatan PLP di SMP Negeri 1 Depok;
10. Orang saya yang selalu memberikan dukungan serta masukan yang berguna bagi saya.

Dengan keterbatasan yang ada, saya menyadari bahwa dalam laporan ini tidak luput dari kekurangan, untuk itu saya memohon maaf jika terdapat kesalahan kata maupun penulisan dalam laporan ini. saya mengharapkan kritik dan saran yang berkaitan dengan isi pada laporan ini agar kedepannya saya bisa mengerjakan dengan lebih baik lagi. Saya 21berharap kiranya laporan ini dapat memberikan manfaat dan motivasi yang membangun dari pembaca sekalian sehingga dalam penulisn laporan-laporan berikutnya dapat lebih baik.

Yogyakarta, Januari 2026

Penulis

DAFTAR ISI

Deskripsi Data dan Narasi Reflektif……...1

HALAMAN PENGESAHAN……....2

KATA PENGANTAR…….3

DAFTAR ISI……..5

DESKRIPSI DATA DAN NARASI REFLEKTIF…….6

A. Deskripsi Data……..6

1. Deskripsi Data Kultur Sekolah……..6
2. Deskripsi Data Peserta Didik……22
3. Deskripsi Data Jati Diri Pendidik…….26

B. Narasi Reflektif……..29

C. Sumber Data dan Instrumen Pendukung Data……...36

1. Kisi-Kisi Deskripsi Data Kultur Sekolah…….36
2. Kisi-Kisi Deskripsi Data Karakteristik Peserta Didik……..43
3. Kisi-Kisi Deskripsi Data Jati Diri Pendidik…….46

D. Lampiran……48

DESKRIPSI DATA DAN NARASI REFLEKTIF PLP LS

A. Deskripsi Data

1. Deskripsi Data Kultur Sekolah

Data-data mengenai kultur sekolah diperoleh dari hasil wawancara yang saya lakukan dengan narasumber yaitu Bapak Setiyo sebagai guru pamong untuk kegiatan PLP LS di SMP Negeri 1 Depok. Dari hasil wawancara yang dilakukan, saya juga melakukan pengamatan serta pengumpulan data untuk memperoleh informasi terkait kultur sekolah yang ada di SMP Negeri 1 Depok. Kultur Sekolah yang ada dapat dilihat dari pengimplementasian melalui visi dan misi sekolah sebagai berikut.

a. Implementasi Visi dan Misi Sekolah

Visi dan misi sekolah dapat didefinisikan sebagai sebuah panduan bagi setiap proses kegiatan yang terselenggara disekolah baik yang bersifat akademik maupun non akademik. Setiap sekolah memiliki visi dan misi tersendiri dalam menjalankan kegiatannya sehingga memberikan pandangan dan karakteristik yang berbeda dengan sekolah-sekolah lainnya. SMP Negeri 1 Depok memiliki visi dan misi yang diimplementasikan dalam setiap proses pembelajaran disekolah. Visi yang di terapkan oleh SMP Negeri 1 Depok adalah "Unggul dalam Prestasi, Berakhlak mulia, dan Kreatif". Berdasarkan informasi yang diterima dan pengamatan yang dilakukan penulis selama beberapa hari,kegiatan-kegiatan yang di adakan disekolah telah menunjukan bahwa visi yang ada benar-benar diimplementasikan dengan baik. Berikut indikator-indikator dari visi sekolah SMP Negeri 1 Depok, yaitu:

1) Unggul dalam prestasi

- Menciptakan lulusan SMP Negeri I Depok unggul dalam prestasi khususnya meningkatkan nilai ASPD

- Lulusan SMP Negeri 1 Depok dapat diterima di SMA/SMK manapun
- Mampu berprestasi dalam kejuruan lomba akademis maupun non akademis di Tingkat kabupaten maupun provinsi
- Memiliki lulusan yang berkemampuan lebih dalam bidang bahasa Inggris dan komputer.

2) Berakhlak Mulia

- Senyum, salam, sapa, sopan, santun (5S) dengan semua warga sekolah.
- Memiliki sikap toleransi yang tinggi terhadap teman yang berbeda keyakinan
- Memiliki kedisplinan yang tinggi

3) Kreatif

- Mampu memanfaatkan lingkungan sebagai media pembelajaran
- Memiliki kemampuan seni budaya dan olahraga
- Memiliki tim karya ilmiah yang berprestasi
- Memiliki banyak ekstra kurikuler aktif khususnya kelas VII dan VIII.

Selain memiliki visi SMP Negeri 1 Depok juga memiliki misi. Misi dari SMP Negeri 1 Depok yaitu :

1. Mengintensifkan pembelajaran dan bimbingan dalam bidang akademik, pengamalan agama, kesenian, olahraga, dan keterampilan.
2. Mengembangkan sistem pembelajaran yang intensive dengan mengintegrasikan budi pekerti dan akhlak mulia.

3. Menanamkan jiwa keunggulan pada siswa dan Masyarakat sekolah.
4. Menumbuhkan minat siswa dalam penelitian dan penulisan karya tulis, keterampilan, dan olahraga.
5. Menumbuhkan dan mengembangkan kreativitas siswa untuk penguasaan "Life Skill".
6. Melakukan bimbingan dan pendampingan agar siswa mampu mengenali dirii dan mengembangkan potensi diri secara optimal.
7. Mengembangkan bakat dan kemampuan seni dengan latihan dan kesempatan berekpresi.
8. Mengembangkan bangunan fisik sekolah, sarana, dan prasarana sehingga mampu menampung seluruh kegiatan akademis dan non akademis yang diselenggarakan sekolah.

Sebagai perwujudan pengimplementasian dari visi dan misi tersebut, sekolah mengadakan beberapa kegiatan seperti:

Budaya 5S (Senyum, Sapa, Salam, Sopan dan Santun) dalam rangka menjadikan siswa-siswi memiliki budi pekerti yang luhur serta berakhlak mulia. Setiap pagi para siswa yang baru tiba di sekolah akan saling bertegur sapa dengan beberapa guru dan petugas piket di lobby sckolah. Tidak hanya pada saat siswa dan guru datang, tetapi budaya ini harus selalu diterapkan oleh semua warga sekolah di mana saja dan kapan saja. Visi dan misi yang ada, sudah 10

terimplementasikan dengan baik dalam budaya 5S ini, dimana semua warga sekolah selalu menerapkan sikap senyum, sapa, salam, sopan, dan santun baik di dalam maupun di luar lingkungan sekolah.

Kemudian untuk berakhlakul karimah budi pekerti, artinya berperilaku budi pekerti yang baik. Hal ini selalu ditekankan, termasuk bagaimana siswa dalam bertutur kata, kemudian sopan santun dengan guru, dan menyapa guru. Begitu pula sebaliknya dari para guru terhadap murid Hal tersebut sudah merupakan bagian yang luar biasa untuk diterapkan dalam berkomunikasi.

Bentuk pengimplementasian yang diterapkan dari visi dan misi di atas terus mengalami perubahan seiring berjalannya waktu dan terus mengalami perkembangan dari masa ke masa guna untuk meningkatkan mutu sekolah. Untuk visi sendiri masih tetap sama seperti tahun sebelumnya namun memiliki perkembangan program yang berbeda setiap tahuannya, juga bentuk pengimplementasian yang seiring berkembang. Visi sekolah ini sudah tertulis di bagian tengah lapangan sekolah, agar dapat selalu dilihat dan diingat oleh seluruh warga sekolah.

b. Struktur Organisasi Sekolah

Berikut struktur organisasi di SMP Negeri 1 Depok:

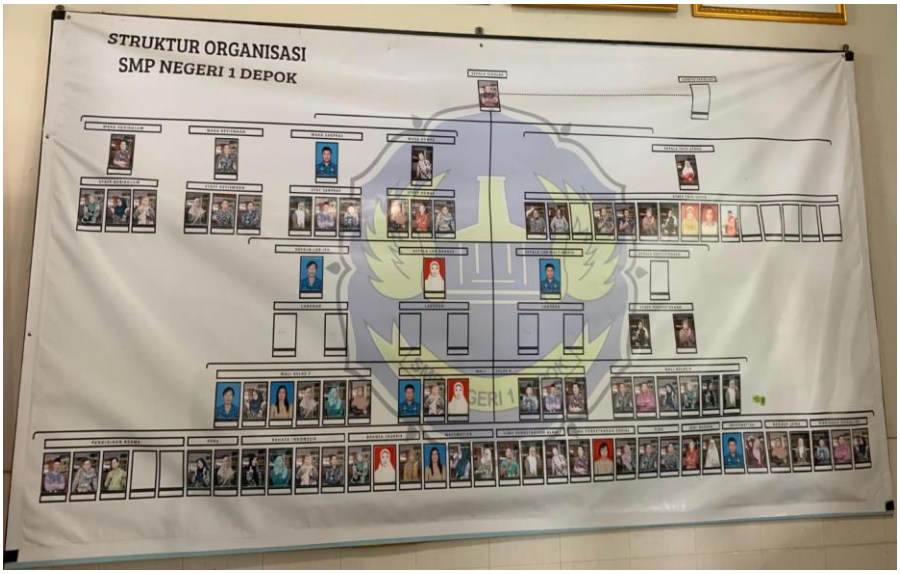

Gambar 1. Struktur Organisasi

Struktur organisasi SMP Negeri 1 Depok yang terbentuk secara sistematis memberikan gambaran yang mendetail dan teratur tentang peran masing-masing anggota di dalamnya. Tugas dan tanggung jawab masing-masing posisi telah tercantum dalam Lampiran.

Kepala sekolah sebagai pemimping tertinggi, memiliki tanggung jawab besar dalam mengkoordinasikan dan mengelola seluruh aktivitas pendidikan dan administratif. Kepala sekolah merupakan memanajerial pemimpin seluruh satuan pendidikan perkembangan yang sekolah _bertugas dan dalam 13 mensupervisi para pendidik dan tenaga kependidikan yang ada di sekolah. Keberhasilan kepala sekolah dalam menjalankan tugasnya sangat dipengaruhi oleh dukungan dan kerjasama dengan komite sekolah. Komite sekolah sebagai wadah partisipasi dari orangtua siswa/ wali, guru, peserta didik, komunitas sekolah,

dan tokoh masyarakat memiliki peran yang penting dalam mendukung pengambilan keputusan yang berkaitan dengan kebijakan dan program-program sekolah.

Kemudian, wakil kepala sekolah dan kepala tata usaha memiliki peran yang penting juga pada tingkat berikutnya dalam hierarki stuktur organisasi sekolah. Wakil kepala sekolah bertanggung jawab atas aspek akademis, untuk memastikan implementasi kurikulum yang akan dipakai dan evaluasi pembelajaran sesuai standar yang ditetapkan. Di sisi lain, kepala tata usaha bertugas untuk menangani tugas-tugas administratif dan keuangan, juga bertugas untuk menjaga kelancaran operasional sekolah sehari-hari. Keduanya bekerja secara sinergis untuk mendukung visi dan misi pendidikan di SMP Negeri 1 Depok.

Di tingkat selanjutnya terdapat berbagai staf di sekolah, seperti staf kurikulum, staf sarana dan prasarana, staf kesiswaan, dan staf humas yang masing-masing memiliki peran yang penting sesuai dengan bidangnya masing-masing. Para kepala lab, wali kelas dan guru mata pelajaran, baik itu Agama, Bahasa, IPA dan IPS atau bidang lainnya, memainkan peran yang penting juga dalam menyampaikan materi pelajaran kepada siswa. Kolaborasi yang efektif di antara semua elemen ini menciptakan lingkungan pendidikan yang saling mendukung dan memberikan pengalaman belajar yang berguna bagi seluruh siswa SMP Negeri 1 Depok. Struktur organisasi yang terinci ini menjadi dasar atau fondasi yang kokoh untuk dapat mencapi tujuan pendidikan dan perkembangan siswa secara menyeluruh.

c. Implementasi Tata Tertib dan Peraturan Sekolah

Tata tertib dan peraturan yang ada di dalam sekolah secara jelas tercantum dalam dokumen "Panduan Pelaksanaan Tata Krama dan Tata tertib Kehidupan Sosial Budaya SMP Negeri 1 Depok Bagi Siswa" dimana didalamnya terdapat pasal-pasal yang berlaku. Pasal-pasal yang dijabarkan di tata tertib tersebut mengatur seluruh aktivitas pembelajaran siswa di SMP Negeri 1 Depok. Kemudian diberikan juga tata tertib bagi pengguna UKS dan Perpustakaan. Panduan ini digunakan agar seluruh siswa dapat menaati dan menjalankan aturan-aturan yang ada sesuai ketentuan yang berlaku.

Dalam implementasinya sendiri, tata tertib dan peraturan yang ada di SMP Negeri 1 Depok sudah terlaksana dengan cukup baik. Meski masih terdapat pelanggaran-pelanggaran yang ditemukan setiap harinya, namun guru-guru dan seluruh tenaga pendidik serta siswa-siswi OSIS tetap saling menegur dan mengingatkan para siswa-siswi agar tidak mengulangi kesalahan yang dilakukan dan tetap mematuhi tata tertib dan peraturan yang berlaku. Berdasarkan hasil wawancara Pak Setiyo, pelanggaran- pelanggaran yang terjadi masih dalam batas wajar, dan pelanggaran yang sering ditemukan yaitu terkait penggunaan seragam atau penampilan, juga barang-barang yang dibawa oleh siswa-siswi.

Selain itu, dalam proses pembelajaran masih terdapat pelanggaran-pelanggaran kecil yang dilakukan siswa, seperti tidak mengerjakan tugas, berisik di kelas, tidak mendengarkan saat guru menerangkan dan masih banyak lagi. Namun hal tersebut tidak membuat para guru untuk berhenti mengingatkan ataupun menegur para siswa. Karena tugas-tugas dan kegiatan yang diperintahkan guru merupakan suatu kewajiban bagi

siswa, karena itu siswa wajib untuk melaksanakannya dan mematuhinya.

Berdasarkan hasil dari wawancara dengan Pak Setiyo, guru-guru dan para pendidik, ada juga sebagian besar siswa-siswi yang sudah melaksanakan dan mengikuti peraturan dan tata tertib yang ada di sekolah SMP Negeri 1 Depok. Guru-guru sudah sepatutnya mengikuti dan menaati tata tertib dan peraturan yang ada, karena seorang pendidik merupakan seorang figur atau gambaran untuk siswanya. Tindakan seorang siswa tidak lain akan mengikuti apa yang dilakukan gurunya. Karena itu, alangkah baiknya jika pendidik memberikan arahan dan tindakan yang baik dan benar pada peserta didik.

Selain itu juga masih ada tata tertib lainnya yang masih di langgar siswa, terkait kedatangan, dimana hal ini masih menjadi bahan pertimbangan guru untuk dapat memberikan toleransi kepada siswa yang disisi lain memiliki alasan tertentu. Seperti ada siswa yang dimana orangtuanya masih harus mengantarkan anak keduanya atau adiknya sehingga membuat siswa tersebut terlambat. Sehingga jika berkaitan dengan keketatan sekolah, masih kurang dan 100%. Karena itu kerja sama dengan orangtua sangat berpengaruh untuk dapat selalu mengingatkan anak, agar bisa menerapkan penggunaan seragam yang sudah ditetapkan. Juga keterlibatan orangtua untuk dapat mengingatkan dan membantu anak untuk selalu membawa alat-alat yang harus dibawa dan yang sudah menjadi ketetapan sekolah. Lalu, terkait penertipan penggunaan barang atau razia sudah dilakukan sekolah, namun hal ini sifatnya mendadak dan tidak disampaikan kepada siswa sebelum akan dilakukan pemeriksaan barang-barang di kelas. Terkait razia kelas ini, biasanya yang melakukan pemeriksaan adalah anggota OSIS kemudian dibantu oleh guru-guru lainnya seperti guru BK.

Terkait penggunaan diperbolehkan karena motor, tidak peserta memiliki didik SIM dan masih juga tidak belum mencukupi umur serta untuk meminimalisir terjadinya kecelakaan pada peserta didik. Oleh karena itu, sekolah bekerjasama dengan pihak kepolisian dalam menanggapi situasi ini.

d. Prestasi Sekolah

Berdasarkan hasil pengamatan yang saya peroleh melalui data-data yang diberikan sekolah, sudah tidak dapat diragukan lagi bahwa SMP Negeri 1 Depok memiliki banyak prestasi, kejuaraan dan penghargaan dapat dilihat dilampiran 8. Dan hasil pengamatan terlihat bahwa sekolah ini memiliki sangat banyak piala penghargaan yang didapat dilihat Piagam- piagam tersebut dapat dilihat pada saat pertama kali memasuki sekolah, tepatnya di lobby sekolah. Berbagai piala dan penghargaan sekolah diperlihatkan dalam lemari kaca sekolah, jumlahnya tidak dapat terhitung.

Prestasi banyak, yang seperti dimiliki yang oleh sudah para penulis peserta berikan didik juga sangat dalam halaman lampiran. Prestasi yang dilakukan para siswa tidak hanya dari segi akademik tetapi dari segi non akademik juga. Prestasi siswa secara non akademik contohnya seperti prestasi-prestasi di bidang olahraga dan agama.

Sekolah selalu terus meningkatkan prestasi siswa dengan cara selalu mengakomodasi para siswa dalam bidang mata pelajaran apapun selama hal tersebut dapat memunculkan keinginan siswa untuk dapat maju, penuh semangat, serta untuk memantik para siswa agar bisa berprestasi. Karena itu sekolah selalu memberikan pengumuman dan menyampaikan prestasi-prestasi para peserta didik SMP Negeri 1 Depok baik yang mendapatkan piala, medali ataupun piagam pada saat upacara di

hari Senin. Hal ini tentu saja dapat memotivasi para siswa untuk memulai mengembangkan prestasinya. Bahkan berdasarkan hasil wawancara, terdapat siswa yang mulai tertarik dalam hal menulis, hal ini sudah termasuk prestasi bagi sekolah untuk dapat memberikan wadah dengan adanya guru Bahasa Indonesia oleh tim Depsa dalam bentuk elektronik, dimana karya tulis ini akan dimunculkan setiap 3 atau 4 bulan sekali. Tidak hanya itu, sekolah juga memiliki waktu literasi tersendiri bagi siswa, dimana semua hal tersebut baik keinginan, aspirasi dan bentuk apapun yang dapat menunjang dan memotivasi kebutuhan proses pembelajaran siswa dapat diakumulasikan dengan baik.

e. Kegiatan Akademik di Sekolah

Kegiatan akademik yang ada di seckolah SMP Negeri 1 Depok berjalan dengan baik sesuai dengan KBM yang berlaku. Kegiatan Akademik di SMP Negeri 1 Depok berlangsung selama 5 hari dalam seminggu yaitu pada hari Senin sampai hari Jum'at. Dalam kegiatan pembelajaran atau KBM, saat ini SMP Negeri 1 Depok dalam aktivitas akademiknya sedang menggunakan dan mengikuti kurikulum Merdeka.

Untuk kegiatan akademik yang dilakukan siswa dan guru tidak hanya penyampaian materi tetapi dengan memanfaatkan waktu literasi, alat-alat teknologi, kerja kelompok, praktik atau pengamatan terkait materi ajaran, dan banyak lainnya yang bersifat kolaboratif dalam proses pembelajaran.

f. Networking Sekolah

SMP Negeri 1 Depok telah menjalin relasi dengan beberapa pihak luar seperti salah satunya Universitas Sanata Dharma yang saat ini tengah menjalin hubungan kerja sama dalam memberikan kesempatan bagi mahasiswa Universitas Sanata Dharma untuk dapat mengambil peran, dan mengenal

lingkungan sekolah. Dengan hubungan kerjasama ini memberikan suatu pengalaman yang berguna bagi para mahasiswa untuk dapat ambil bagian dan bersama-sama memajukan pendidikan agar lebih baik. Selain itu, SMP Negeri | Depok juga memiliki kerja sama dengan Universitas Negeri Yogyakarta.

Tidak hanya itu, SMP Negeri 1 Depok telah memiliki banyak hubungan kerja sama atau channel dengan banyak komunitas baik dengan pihak kepolisian, dinas perhubungan, orangtua, alumni, dan lingkungan masyarakat. Hubungan kerja sama yang sudah pernah dilakukan yaitu kerja sama dengan BNN. Hubungan kerja sama ini guna menambah wawasan peserta didik untuk dapat menghindari penyebaran narkoba yang sering kita jumpai atau bahkan kita lihat di lingkungan sekitar kita.

Kemudian, SMP Negeri 1 Depok menjalin hubungan kerja sama dengan pemerintah, salah satunya penggunaan internet yang sudah difasilitasi oleh kabupaten dengan adanya free Wi Fi.

SMP Negeri 1 Depok juga sangat terbuka dengan adanya bantuan orangtua yang mau ikut berpartisipasi dalam rangka meningkatkan pembelajaran yang efektif di lingkungan sekolah. Selain itu, hubungan kerja sama dengan alumni juga sangat membantu sekolah dengan adanya bantuan-bantuan yang diberikan.

g. Hubungan Sekolah dengan Orang Tua Siswa dan Komite Sekolah

Hubungan sekolah dengan orangtua siswa sudah terjalin dengan baik. Banyak dan orangtua yang sangat mendukung dengan program kegiatan yang ada di sekolah. Tidak hanya itu, hubungan kerja sama terjalin disaat orangtua ikut berpartisipasi salah satunya dalam pendanaan kipas angin di ruang-ruang kelas di SMP Negeri 1 Depok. Dengan inisiatif yang diberikan

orangtua, memberikan hubungan timbal balik kepada sekolah untuk semakin meningkatkan pembelajaran yang efektif. Tidak hanya itu, orangtua juga bersama komite sekolah sama-sama diberikan kesempatan untuk dapat menyampaikan apa yang sepatutnya dikehendaki dalam 21 mendukung proses pembelajaran yang ada di sekolah. Orangtua bersama wali kelas, sama-sama memiliki hubungan komunikasi yang baik, dimana komunikasi yang terjalin diketahui oleh semua orangtua siswa dalam bentuk grup WhatsApp.

Selain memberikan bentuk apresiasi dan semangat kepada siswa. Sekolah juga dibantu oleh para orangtua yang ingin terlibat membantu mengakomodasikan kebutuhan sekolah. Namun bentuk pengakomodasian ini, tetap dari sekolah yang membiayai semua kebutuhan, karena itu kerja sama dan dukungan dari pihak sekolah dengan orangtua sangat penting agar sekolah dapat terus semakin meningkatkan proses pembelajaran yang efektif.

Kegiatan yang dilakukan dalam membentuk hubungan kerja sama antara orangtua dan sekolah tidak hanya itu, sekolah juga mengadakan kegiatan widya wisata, dimana kegiatan ini tidak hanya memberikan pandangan hanya untuk berwisata kepada peserta didik, tetapi juga terdapat penelitian yang dilakukan dengan bukti- bukti yang ada melalui dokumentasi-dokumentasi foto.

h. Pemanfaatan IT untuk Pembelajaran, Administrasi, atau Komunikasi

Dalam pembelajaran KBM atau literasi di lingkungan sekolah, penggunaan IT sangat penting untuk mendukung proses pembelajaran yang ada di lingkungan sekolah. Peserta didik diberikan kesempatan untuk menggunakan alat komunikasi atau HP untuk keperluan belajarnya, dengan tujuan untuk

membantunya dalam mendalami materi pembelajaran. Di SMP Negeri 1 Depok, peserta didik diberikan kebebasan untuk dapat membawa dan menggunakan HP di lingkungan sekolah, dengan syarat HP yang digunakan berguna untuk pembelajaran materi.

Dari hasil observasi yang dilakukan, ada saat-saat tertentu dimana siswa harus menonaktifkan dan mengumpulkan HP nya di kotak box yang telah disediakan ketua kelas ataupun wali kelas. Begitu pula ada saat dimana bapak/ibu gum untuk tidak memperbolehkan siswa dalam menggunakan HP saat proses pembelajaran. Hal ini sangat berguna agar peserta didik dapat menggunakan HP dengan bijaksana dan sebaiknya mungkin ketika jam pelajaran.

Tidak hanya itu para guru juga sudah cukup mengerti dalam memanfaatkan teknologi dan berusaha untuk mengikuti perkembangan IT yang ada, misalnya dalam memberikan tugas kepada siswa dengan memanfaatkan aplikasi Canva, dimana siswa dapat berkolaborasi dengan teman lainnya. IT yang berkembang sudah jauh lebih baik di masa kini, karena itu siswa bisa dengan mudah membuka, mengakses, dan menjalankan perintah yang ada untuk dapat mengerjakan tugas yang diberikan gum guna menunjang kebutuhan siswa, dan mengajarkan penggunaan IT yang baik. Meski, masih terdapat guru-guru lama yang mungkin kesusahan dalam menggunakan teknologi seperti aplikasi dan AI. Namun hal tersebut tidak menutup kemungkinan bahwa sekolah bisa menyeimbangi dan tetap harus diedukasikan, agar guru-guru semakin mengenal penggunaan IT sebaik mungkin.

Selain itu, di SMP Negeri 1 Depok telah tersedia 3 komputer di ruang perpustakaan. Dan juga terdapat proyektor dan screen proyektor di masing-masing kelas, dimana siswa dan guru dapat menggunakannya untuk kebutuhan belajar. Proyektor yang

diberikan sudah dilengkapi dengan remote control agar semakin mudah untuk guru dan siswa dalam menerangkan bahan ajaran ataupun presentasi kelas.

Alat komunikasi sangat berguna untuk dikemudian hari, jika ada saatnya orangtua dihubungi. Agar membutuhkan atau diperlukan untuk dapat orangtua dapat mengetahui proses kegiatan pembelajaran yang terjadi di sekolah, dan kebutuhan-kebutuhan apa saja yang diperlukan siswa dalam proses pembelajaran. Misalnya saat orangtua ingin mengirimkan makanan, alat komunikasi sangat dibutuhkan agar anak atau siswa dapat mengetahui keperluan- keperluannya.

Saat ini, dalam mendukung program PK, diharuskan juga untuk menggunakan HP, karena itu alat teknologi yang digunakan sangat dimanfaatkan dalam proses belajar mengajar, serta praktek kerja misalnya dengan menggunakan Canva, PPT, kemudian AI, dan aplikasi-aplikasi lainnya untuk membantu mencari referensi yang nanti di gunakan untuk praktek kerja (pk). Bahkan terdapat konten-konten yang ditekankan guru kepada siswa termasuk konten-konten dari media sosial, seperti Youtube, dan lainnya. Karena itu, penggunaan HP yang diberikan tidak semata-mata hanya untuk bermain game, tapi bisa digunakan juga untuk media pembelajaran. Termasuk ketika siswa diberikan tugas untuk membuat konten, konten yang dibuat dapat di share kemudian di upload di akun siswa masing-masing.

Tidak hanya HP, terkait penggunaan laptop, sekolah memberikan kebebasan kepada siswa yang ingin membawanya dengan syarat laptop yang dibawa digunakan dan dijaga dengan baik. Karena kecenderungan yang dilakukan siswa bisa saja mengakibatkan hal yang tidak diinginkan pihak sekolah. Oleh karena itu, sekolah tidak memberikan paksaan kepada siswa

untuk dapat membawa laptop, namun sekolah memberikan izin jikalau sewaktu-waktu akan digunakan sebagai bahan presentasi di kelas.

Terkait administrasi sudah ada yang menangani dan mengelola untuk bagian IT sendiri, misalnya untuk mengakses semua data yang ada melalui link website yang diberikan oleh sekolah. Informasi apapun akan disajikan langsung agar tidak tercecer atau terlupa dan sebagainya. Dengan adanya link website yang dibagikan sekolah, dapat memberikan suatu kemudahan bagi siapa saja untuk dapat mengakses, dan menanyakan terkait berbagai informasi mengenai SMP Negeri 1 Depok yang dimana nantinya akan masuk dalam data administrasi sekolah.

i. Kekhasan dan Praktik Baik yang Nampak di Sekolah

Sekolah memberikan wadah bagi siswa untuk dapat berkarya, dan mengekspresikan keinginan dan aspirasinya dalam suatu kegiatan yang kemudian nantinya dapat diakumulasikan siswa, baik dalam bentuk prestasi akademik dan non akademik, serta kegiatan dan program lainnya yang ingin diikuti.

Berdasarkan hasil wawancara, praktik baik yang dilakukan sekolah yaitu adanya pergantian tempat duduk, namun hal ini masih menyesuaikan dengan guru pada jam pelajaran tersebut. Pergantian tempat duduk imi dilakukan, agar siswa tidak bosan dengan tempat duduk yang ditempatkan, dan setiap siswa dapat memiliki bagian untuk dapat mengamati pembelajaran atau materi di papan dengan baik.

Selain itu praktik baik yang dilakukan sekolah yaitu sekolah memberikan kesempatan dan mau menerima siswa-siswi baru untuk dapat masuk ke SMP Negeri | Depok. Tidak hanya itu, sekolah juga membuka kesempatan bagi mereka yang ingin

masuk melalui jalur-jalur tertentu, seperti jalur prestasi, jalur afirmasi, dan jalur wilayah. Dengan ketentuan sekolah tetap mengutamakan bagi yang memiliki prestasi kurang memumpuni serta bagi mereka yang jarak antara sekolah dan tempat tinggalnya dekat, sekolah akan tetap menerima. Artinya, hal ini dilakukan sebagai program baik yang dilakukan bersama Kabupaten Sleman untuk dapat menerima dan mensamaratakan semuanya baik yang masuk dari ke-3 jalur tersebut dan agar anak-anak dapat melanjutkan tingkat pendidikan sekolahnya. Berdasarkan hasil data yang penulis peroleh terdapat 300 siswa yang masih belum bisa masuk ke sekolah ini karena kendala dengan jalur afirmasi, zonasi, radius dan ABK yang tidak dapat untuk ditolak sekolah. Oleh karena itu, sekolah tidak hanya melihat berdasarkan nilai siswa, namun sekolah menyesuaikan agar peserta didik yang masuk sesuai dengan jalur yang diberikan oleh BPDP.

Selain itu, sekolah tidak membeda-bedakan terkait pembagian kelas untuk siswa, melainkan semua disamaratakan. Dimana di setiap kelas pastinya ada murid yang memiliki kemampuan belajar dan ilmu yang lebih, agar bisa membantu teman sesama kelasnya. Namun, sekolah juga mengelompokkan kelas-kelas_tertentu, misalnya untuk kelas yang beragama Kristiani berada di kelas Adan yang beragama Katolik berada di kelas C. Untuk pembagian kelas yang ada di SMP Negeri 1 Depok sendiri, terdapat 18 kelas dimana setiap tingkatan memiliki jumlah kelas sebanyak 6 kelas. Contohnya kelas VII sejumlah 6 kelas yaitu 7A, 7B, 7C, 7D, 7E, dan 7F, begitu pula dengan kelas VIII dan kelas IX.

Kemudian cir khusus yang ada di sekolah ini yaitu adanya slogan yang dapat semua temukan saat pertama kali memasuki sekolah yaitu slogan yang berbunyi “Bener Pinter Pener”. Selain

itu, Saat wawancara Bersama guru pamong, memang masih belum ditemukan ciri khusus lainnya selain slogan dari SMP Negeri 1 Depok. Namun menurut pandangan saya bahwa sekolah ini memiliki beberapa ciri khusus yang telah penulis temukan dan amati selama berada di lingkungan sekolah. Misalnya penggunaan baju olahraga yang berbeda di setiap angkatan, lalu suara bel pergantian jam pelajaran yang sangat unik dan berubah-ubah setiap minggunya. Serta lagu-lagu yang sering diputar saat awal masuk sekolah, dalam rangka untuk memotivasi semangat siswa di pagi hari.

2. Deskripsi Data Peserta Didik

Data peserta didik di SMP Negeri 1 Depok mencerminkan keberagaman dan dinamika dalam komunitas pendidikan ini. Jumlah siswa yang terdaftar mencapai 500 lebih, dan tersebar di berbagai tingkat kelas. Melalui hasil pengamatan, penulis melihat bahwa setiap siswa mendapat perhatian dan dukungan yang sesuai dengan kebutuhan belajarnya. Proses pembelajaran menjadi fokus utama sekolah untuk memastikan setiap siswa dapat mencapai potensinya secara optimal. Selain itu, data peserta didik yang didapat mencakup informasi mengenai partisipasi siswa baik dalam kegiatan akademik, hubungan antar sesama di lingkungan sekolah, dan perkembangan siswa baik dari segi akademik ataupun non akademik. Karena itu, perlu adanya pemahaman mendalam agar kita dapat mengetahui karakteristik peserta didik yang kita jumpai di SMP Negeri 1 Depok, agar sekolah juga mampu untuk dapat merancang program pendidikan yang sesuai dan mendukung perkembangan belajar setiap siswa.

a. Hubungan antar Peserta Didik

Hasil wawancara dengan Bu Anna memberikan gambaran yang positif tentang hubungan antar peserta didik di SMP Negeri | Depok. Meskipun tidak terdapat perkelahian serius, namun beberapa pelanggaran kecil seperti keterlambatan siswa dan aksi bullying

antar teman juga terjadi. Menariknya, bullying yang terjadi tampaknya hanya bersifat candaan atau guyonan dan tidak disengaja, artinya menciptakan lingkungan di mana interaksi antar teman sekelas cenderung positif. Keterlambatan siswa telah menjadi permasalahan yang cukup umum, dan Bu Anna mencatat bahwa faktor orangtua yang memiliki kesibukan lain seringkali menjadi penyebabnya, contohnya seperti orangtua yang harus untuk mengantarkan anak-anaknya ke sekolah yang berbeda atau menunggu kendaraan online yang lama.

Dalam konteks hubungan antara peserta didik dengan guru dan karyawan, suasana yang hangat dan antusias terlihat mencirikan interaksi di sekolah tersebut. Komunikasi yang baik antara guru dan siswa terlihat dalam keterbukaan siswa untuk bertanya, bahkan memberikan knitik dan saran untuk memotivasi belajar. Bahkan siswa tidak membedakan antara guru dan karyawan menunjukkan bahwa kedua kelompok ini diperlakukan secara adil dan setara oleh peserta didik. Kesamaan perlakuan ini dapat dilihat dari sikap positif siswa terhadap keduanya dengan menciptakan lingkungan sekolah yang inklusif dan bersahabat.

Hubungan yang baik antara peserta didik dengan pendidik dan karyawan dapat dianggap sebagai landasan penting dalam membentuk iklim belajar yang kondusif. Kesadaran akan peran masing-masing elemen dalam komunitas sekolah memberikan kontribusi positif terhadap atmosfer belajar yang harmonis dan berkualitas.

b. Perkembangan Peserta Didik

Berdasarkan hasil pengamatan dan wawancara yang dilakukan dengan Bu Anna mencerminkan bahwa perkembangan peserta didik di SMP Negeri 1 Depok telah mencapai berbagai aspek yang membanggakan. Dalam hal hubungan antar peserta didik, didapat bahwa lingkungan sekolah sangat mengedepankan kerja

sama dan keterbukaan. kebanyakan Meskipun terdapat beberapa aksi bullying, namun hal tersebut hanyalah bersifat bercanda dan tidak menyebabkan perkelahian yang serius. Keterlambatan siswa yang menjadi pelanggaran umum, diakui sebagai tantangan, namun dengan adanya pendekatan sekolah yang memahami berbagai faktor penyebabnya, seperti kesibukan orangtua, menunggu kendaraan online yang lama atau terjebak kemacetan, memberikan perspektif positif untuk dapat ditanggapi dan diakui dengan baik dan wajar.

Hubungan antara peserta didik dengan pendidik dan karyawan tercermin dalam komunikasi yang baik dan akrab. Hal Ini menciptakan lingkungan di mana siswa merasa setara dan diberdayakan untuk mampu berinteraksi dan terbuka.

Karakteristik peserta didik secara umum sudah baik, meskipun masih ada yang harus menyesuaikan dengan penggunaan bahasa yang ada. Karena tidak semua murid yang ada berasal dari Jawa, tetapi ada juga yang berasal dari luar pulau Jawa. Perkembangan fisik peserta didik juga sudah menunjukkan rata-rata yang normal, dengan sekolah memberikan adanya pemeriksaan kesehatan gratis untuk setiap siswa.

Terkait hal beberapa pelanggaran yang mengganggu diri peserta didik seperti keterlambatan, masalah seragam, dan tugas yang tidak dikerjakan sering ditemui, namun dengan adanya pendekatan positif dan solutif selalu dilakukan melalui pencatatan data keterlambatan dan 30 pemahaman bahwa keterlambatan tidak selalu sepenuhnya menjadi kesalahan siswa. Dari hasil pengamatan yang penulis lihat bahwa dapat dipahami bahwa terdapat banyak faktor penyenbab yang perlu dipahami dan diatasi secara bersama-sama, agar bisa menciptakan lingkungan pendidikan yang mendukung pertumbuhan dan perkembangan positif peserta didik.

c. Permasalahan yang Biasa Dijumpai Peserta Didik

Dalam konteks akademik, sekolah mencatatkan berbagai prestasi yang cukup banyak. Meskipun dijumpai juga permasalahan akademik karena adanya faktor penerimaan siswa melalui jalur zonasi yang menciptakan keberagaman tingkat pemahaman yang berbeda seperti banyaknya ditemui siswa yang memiliki keterbatasan ilmu yang kurang, namun semangat belajar siswa yang sangat tinggi memberikan pandangan yang positif melalui prestasi yang telah diraih. Adanya perbedaan terhadap siswa yang masih memiliki ilmu tambahan dianggap sebagai kesempatan untuk memberikan pembelajaran tambahan kepada siswa yang masih membutuhkan lingkungan belajar yang inklusif.

Selain itu, permasalahan akademik yang sering dijumpai terkait materi pembelajaran yaitu karena faktor-faktor tertentu, yaitu guru masih kurang dalam menjelaskan materi, kurangnya langkah-langkah atau pedoman untuk mengerjakan tugas. Juga ada faktor lainnya, yaitu penerimaan siswa yang sangat beragam saat diterima disekolah melalui jalur zonasi. Schingga, setinggi atau serendah apapun nilai yang dimiliki siswa harus tetap diterima sekolah.

Terkait permasalahan non akademik seperti keterlambatan siswa dan masalah seragam selalu dihadapi dengan pendekatan positif. Pencatatan data keterlambatan dengan mencatat berapa menit dan alasan terlambat merupakan langkah solutif untuk memahami dan menangani situasi tersebut. Dari hasil pengamatan mengenai keterlambatan memberikan perspektif bahwa tidak selalu sepenuhnya menjadi kesalahan siswa, dan adanya faktor eksternal seperti kesibukan orangtua yang perlu dipahami dan diatasi bersama-sama.

Permasalahan non akademik yang dijumpai juga seperti padatnya jadwal jam pelajaran siswa sehingga kegiatan yang diikuti tidak banyak atau terkadang menjadi penghalang untuk siswa. Hal ini dikarenakan waktu yang terbatas dan siswa masih sulit untuk

mengekspresikan dirinya dalam berbagai kegiatan yang begitu banyak, serta dukungan sekolah untuk memenuhi keinginan siswa agar hobinya dapat tersalurkan dengan baik masih kurang memadai. Dengan menghadapi permasalahan-permasalahan ini secara positif, sekolah pastinya berusaha menciptakan lingkungan belajar yang mendukung pertumbuhan holistik peserta didik, baik dari segi akademik dan non akademik maupun perkembangan kepribadian mereka.

3. Deskripsi Data Jati Diri Pendidik

   a. Kehadiran Pendidik di Sekolah dan Kelas

      Ketertiban yang diimplementasikan para pendidik di sekolah menggambarkan bahwa jati din pendidik di SMP negeri 1 Depok sangat positif, menonjolkan kedisiplinan dan tanggung jawab mereka dalam menjalankan tugasnya. Dalam konteks kehadiran pendidik di sekolah dan di kelas, dapat diketahui bahwa sebagian besar pendidik telah menaati tata tertib sekolah dengan penuh tanggung jawab. Program 5S yang mewajibkan kehadiran pendidik lebih awal pada pukul 06.30 dan pulang minimal pukul 15.00 pada hari Senin hingga Kamis, serta jumat pulangnya lebih awal.kecuali yang mengikuti ekstrakulikuler. Hal ini menjadi bukti nyata komitmen mereka terhadap ketertiban dan kedisiplinan para pendidik. Ketaatan ini tidak hanya menciptakan lingkungan belajar yang terstruktur tetapi juga memberikan contoh yang baik kepada peserta didik.

      Dalam hal penaatan terhadap jadwal belajar sckolah, pendidik menunjukkan dedikasi tinggi terhadap tanggung jawab mereka. Meskipun memiliki tugas dan tanggung jawab lain, mereka secara transparan melaporkan ke guru piket ketika berhalangan mengajar. Tindakan ini mencerminkan profesionalisme dan komunikasi yang baik antar staf pengajar dalam rangka menjaga kelancaran proses pembelajaran.

Selain seorang pendidik berhalangan mengajar, mereka berinisiatif memberikan kegiatan, tugas, atau kelas pengganti kepada siswa, yang kemudian dikontrol oleh guru piket. Hal ini menunjukkan upaya maksimal pendidik dalam memastikan kelangsungan pembelajaran di kelas. Guru piket juga memiliki peran aktif dalam mengawasi setiap kelas yang pendidiknya berhalangan, dengan memberikan dukungan kolaboratif yang positif.

Dengan memberikan demikian, gambaran hasil positif wawancara tentang yang ketertiban, dilakukan ketaatan, dan keterlibatan pendidik dalam menjalankan tugas dan tanggung jawab mereka, yang selaras dengan visi dan misi sekolah dalam menciptakan lingkungan pendidikan yang berkualitas.

b. Relasi Pendidik dengan Peserta Didik dan Rekan Kerja

Dalam hal relasi antar pendidik, terlihat bahwa pendidik di sekolah SMP Negeri 1 Depok memiliki semangat untuk membaur dengan sesama dan saling membantu. Ketika ada sesama guru yang sakit, terjadi upaya nyata dari pendidik untuk menjenguk atau mengunjungi rekan yang berhalangan tersebut. Hal ini menciptakan lingkungan kerja yang hangat dan solid di antara staf pengajar, juga memperkuat hubungan kerja sama dan kebersamaan di antara para pendidik.

Relasi antara pendidik dengan karyawan di sekolah ini juga disorot sebagai hubungan yang tanpa batasan atau gap. Tidak ada perbedaan perlakuan antara guru tetap, guru yang tidak tetap, atau karyawan kesetaraan lainnya. untuk Semua dipandang dan diperlakukan dengan menciptakan atmosfer kerja yang inklusif dan mendukung di antara seluruh komunitas sekolah.

Ketika berbicara tentang relasi antara pendidik dan peserta didik di luar kelas, tergambar suasana ramah dan sapaan akrab. Saling menyapa di luar kelas menciptakan hubungan yang lebih

personal dan hangat, mencerminkan pendekatan pendidik yang tidak hanya peduli dengan perkembangan akademis siswa tetapi juga kesejahteraan dan kebahagiaan mereka di luar waktu belajar.

Dengan adanya implementasi program 5S yang diterapkan baik di dalam maupun di luar kelas, sekolah ini menunjukkan komitmen agar seluruh warga sekolah mampu berbaur dengan baik seperti layaknya seorang tanggung teman jawab dalam para hubungan yang positif. Kedisiplinan dan pendidik dalam mengikuti program 5S memberikan contoh positif kepada peserta didik, serta membangun budaya sekolah. yang terstruktur dan berfokus pada kualitas pembelajaran.

Secara keseluruhan, hasil wawancara ini mencerminkan jati diri positif pendidik di SMP Negeri 1 Depok yang tidak hanya berkomitmen pada tugas akademis tetapi juga membentuk relasi yang erat dan saling mendukung antara sesama pendidik, pendidik dengan siswa, dan pendidik dengan karyawan

c. Keterlibatan Pendidik dalam Kegiatan IImiah dan Asosiasi Profesi Guru

Wawancara dengan Pak Setiyo mengenai jati diri pendidik di SMP Negeri 1 Depok menyoroti keterlibatan positif para guru dalam kegiatan ilmiah dan asosiasi profesi. Dari hasil wawancara tersebut, terlihat bahwa pendidik di sekolah ini memiliki komitmen untuk terus mengembangkan diri melalui kegiatan ilmiah, terutama melalui workshop karya ilmiah. Keterlibatan yang signifikan tampaknya terjadi di kalangan guru-guru IPA. Hal ini menunjukkan minat dan dedikasi mereka terhadap pembaruan ilmiah di bidang pendidikan terutama dalam bidang mata pelajaran.

Selain itu, keikutsertaan pendidik dalam asosiasi profesi, mencerminkan semangat kolaboratif dan dukungan terhadap pengembangan profesional guru. Sistem atau kegiatan ini dilakukan secara bergantian untuk yang mengikuti workshop di wilayah

tertentu sehingga menunjukkan bahwa pendidik di sekolah ini saling mendukung dan bersedia berbagai pengetahuan serta pengalaman guna meningkatkan kualitas pembelajaran.

Keterlibatan aktif dalam kegiatan ilmiah dan asosiasi profesi tidak hanya bermanfaat bagi pengembangan pribadi para pendidik, tetapi juga berpotensi memberikan dampak positif pada pengalaman belajar siswa. Mereka mampu untuk membawa pengetahuan dan metode terbaru ke dalam kelas schingga mampu meningkatkan dan menciptakan lingkungan pembelajaran yang dinamis dan relevan.

Dengan adanya partisipasi aktif dalam kegiatan ilmiah dan asosiasi profesi, sekolah ini dapat dianggap sebagai lembaga yang mendukung pertumbuhan profesional dan pribadi para pendidiknya. Ini menciptakan iklim yang memotivasi guru untuk terus meningkatkan kualitas pengajaran pendidik dan mengintegrasikan inovasi dalam proses pembelajaran, hal ini juga sejalan dengan semangat ppengembangan sekolah yang positif.

B. Narasi Reflektif

Dalam perjalanan pengalaman mengenal pendidikan di SMP Negeri | Depok, saya telah merasakan berbagai momen pengalaman berharga yang memberikan wawasan mendalam mengenai dunia pendidikan. Melalui aktivitas dan kegiatan yang saya lakukan dan saya tuliskan dalam buku harian dan jurnal harian yang menceritakan pengalaman-pengalaman bersama pendidik, peserta didik, dan mahasiswa PLP baik PLP LS dan PLP PP serta lingkungan yang ada di sekolah SMP Negeri 1 Depok ini, membuat saya untuk dapat merangkum beberapa aspek penting yang bemilai bagi pengenalan jati diri saya sebagai seorang calon pendidik nantinya.

Pada hari pertama, ketika kami, para mahasiswa PLP, berkumpul di ruang Lab Fisika, saya merasakan semangat dan antusiasme yang mengalir di dalam diri saya. Saat penyerahan tugas dan pembagian tugas dokumentasi, saya mulai merasakan tanggung

jawab sebagai mahasiswa yang nantinya akan mengenal dan mendalami karakter siswa melalui pengalaman-pengalaman nyata yang nantinya akan kami jumpai. Pengalaman ini memberikan pemahaman kepada saya bahwa menjadi seorang pendidik bukan hanya tentang mentransfer ilmu, tetapi juga tentang menanamkan nilai-nilai kepada para siswa.

Melalui observasi dan aktivitas yang saya lakukan selama di sekolah saya merasakan kegembiraan saat berkeliling melihat berbagai fasilitas sekolah. Dimana sekolah memiliki banyak sekali fasilitas yang sudah jauh lebih baik dan berbeda dari sekolah saya dahulu. Dimana di masing-masing kelas sudah terdapat LCD dan proyektor yang sudah tersedia dengan remote control yang ada. Terlihat dari sini bahwa sekolah SMP Negeri 1 Depok sudah memanfaatkan penggunaan IT sebaik mungkin terutama dalam proses pembelajaran. Observasi yang saya lakukan saat mengelilingi kelas-kelas dan interaksi yang dilakukan dengan siswa memberikan gambaran yang lebih jelas tentang kehidupan sekolah. Dimana setelah sekian lama saya bisa kembali lagi untuk merasakan kehidupan sekolah. Saya terkesan dengan kebebasan yang diberikan sekolah kepada siswa untuk bisa menggunakan HP sebagai alat pembelajaran. Hal ini memberikan wawasan bahwa teknologi tidak hanya digunakan sebagai kepuasan diri pribadi anak tetapi dapat menjadi sarana efektif dalam pendidikan.

Tidak hanya itu saat berkonsultasi mengenai informasi-informasi sekolah yang ada, guru-guru langsung memberi tahu kami agar kami dapat mengakses link web sekolah yang sudah tersedia. Disini terlihat bahwa guru-guru sudah bisa menggunakan teknologi dengan baik, namun satu hal yang membuat saya terkesan yaitu sekolah masih menyeimbangkan untuk guru-guru lama yang masih belum bisa dalam penggunaan teknologi dan diberikan kesempatan

pula bagi para pendidik untuk dapat meningkatkan keprofesionalan mengajarnya dalam penggunaan teknologi.

Kemudian hal yang membuat saya terkesan yaitu dimana selain para pendidik yang bertugas piket dalam menyambut dan menyapa siswa dipagi hari, terdapat juga siswa-siswi OSIS yang ikut bertugas dalam membantu tugas piket sekolah, untuk ikut menyapa teman-teman dan para pendidik serta karyawan yang tiba. Saya merasa bahwa visi dan misi yang ada disekolah ini sudah diterapkan dengan sangat baik terutama dalam program 5S. Selain itu, untuk mendukung program yang ada yaitu IMTAQ, saya rasa perlu ditingkatkan pengawasan dan pengarahan yang penuh pada siswa agar saat beribadah bisa lebih dihayati dan didengar dengan baik.

Dalam menunjang aktivitas akademik yang ada, saya melihat bahwa sekolah memiliki kegiatan tersendiri yaitu kegiatan literasi, dimana siswa diwajibkan untuk membawa buku dan mengunjungi perpustakaan saat jam tersebut. Disini saya terkesan dengan aturan sekolah yang mewajibkan siswa untuk dapat menuliskan buku, judul, dan penulis dari buku yang dibaca siswa. Hal ini merupakan kegiatan yang sangat mendukung siswa agar semakin giat membaca dan menambah pemahaman yang mendalam atau memberikan siswa sedikit waktu istirahat dari jam pelajaran yang dipelajari sepanjang harinya tersebut. Tidak hanya itu aktivitas literasi ini juga dapat mendukung siswa untuk bisa mengembangkan akademiknya baik dalam berprestasi membaca ataupun menulis.

Dalam rangka menunjang kebutuhan sekolah dan kebutuhan siswa, saya juga melihat bahwa keterlibatan orangtua sangat penting dan berpengaruh dalam proses pembelajaran dan kegiatan siswa. Dimana hal ini sering saya jumpai ketika saya melakukan piket seckolah, bahwa terdapat banyak orangtua yang sering membawakan bekal untuk siswa jika terdapat kegiatan sampai sore hari. Juga peralatan atau barang-barang siswa yang tertinggal atau

diperlukan saat berkegiatan disekolah. Hal ini merupakan ciri khas baik sekolah untuk dapat memperbolehkan orangtua untuk terlibat dalam menunjang kebutuhan siswa. Dimana suatu hubungan yang baik antara sckolah dengan pihak orangtua pastinya akan memberikan suatu motivasi bagi siswa dan pandangan yang baik bagi sekolah untuk dapat menjalin hubungan dan kerja sama yang baik dalam proses pembelajaran siswa sehingga semakin efisien dan efektif.

Dalam observasi kelas 7A, 7D,7E, dan 7F, saya menyadari bahwa pembelajaran masih perlu ditingkatkan untuk mencapai efektivitas pembelajaran yang maksimal. Siswa yang tidak mendengarkan dan hanya bermain saja memunculkan kesadaran bahwa kita sebagai calon pendidik harus lebih perhatian terhadap interaksi dalam kelas. Tidak hanya berpaku pada materi tetapi tetap fokus dan melihat kondisi dan suasana kelas dengan memperhatikan bagaimana siswa mengerti. Saya berkomitmen untuk memberikan pedoman atau langkah-langkah yang jelas kepada siswa agar mereka lebih terlibat dan memahami materi. Kemudian mengajukan pertanyaan, seperti apakah siswa sudah mengerti atau menanyakan pertanyaan lainnya, agar interaksi yang terjadi di dalam kelas tidak hanya terjadi secara satu arah tetapi terjadi dalam dua arah. Komunikasi antara guru dan siswa sangat penting, agar siswa dapat memahami dan mengerti apa yang sudah diterangkan dan dengan sigap mau untuk mengajukan pertanyaan tanpa harus ditunjuk dan ditunggu.

Lanjut di hari-hari berikutnya saya dan teman-teman mahasiswa PLP LS mau PLP PP mengikuti ibadah pagi bersama guru dan siswa-siswi kristiani lainnya. Saat itu, saya melihat masih ada siswa yang tidak sepenuhnya fokus selama ibadah, hal ini membuat saya sadar akan pentingnya peran pendidik dalam membentuk perilaku dan kebiasaan siswa. Saya berkomitmen untuk

mengarahkan siswa agar lebih fokus selama ibadah dan tidak terlalu terpaku pada penggunaan HP. Seorang pendidik perlu memberikan arahan dan penegasan kepada anak didiknya, karena suatu perubahan yang kita berikan pastinya akan memberikan dampak yang baik dan positif bagi perkembangan diri pribadi peserta didik baik dalam berperilaku dan bertindak.

Juga dengan memberikan lingkungan budaya yang positif seperti melalui program-program peningkatan jati diri siswa, misalnya program 5S, PK, dan literasi. Melalui program-program tersebut sangat membantu siswa dalam mengembangkan dirinya dan menjadikan siswa pribadi yang berakhlak mulia serta memiliki sikap yang sopan dan giat belajar atau mampu memiliki kemampuan yang lebih. Hal ini sangat mendukung agar siswa bisa mengalami perubahan kearah yang positif baik dalam bertindak dan bertutur kata yang baik, baik di dalam ataupun diluar lingkungan sekolah. Melalui bantuan guru-guru dan orangtua juga sangat penting agar siswa dapat merasakan dukungan yang ada dan mampu meningkatkan motivasi serta semangatnya dalam proses akademik dan non akademik yang diikutinya.

Dalam mengenal sebuah jati diri dalam menjadi seorang pendidik, saya mengalami suatu proses melalui aktivitas dan kegiatan yang saya lalui khususnya dalam proses pembagian tugas. Saat pertama kali melakukan pembagian tugas dengan mahasiswa PLP, saya merasakan kebersamaan yang mendalam antar sesama rekan kerja mahasiswa, dimana hal ini sama seperti yang dilakukan rekan kerja para pendidik pada umumnya. Dengan adanya mahasiswa-mahasiswa PLP, baik dari mahasiswa PLP LS dan PLP PP dimana kami berasal dari tiga program studi yang berbeda. Setelah merasakan kebersamaan bersama teman-teman mahasiswa yang ada, saya menemukan suatu makna bahwa kami tidak hanya dipersatukan untuk menjalin hubungan relasi tetapi untuk saling

memberikan rasa kepercayaan dan kerja sama antara sesama teman atau pendidik ataupun rekan mahasiswa.

Dari pengalaman ini, Saya berkeinginan untuk lebih memperhatikan kata-kata yang saya ucapkan dan memastikan bahwa nilai- nilai yang saya anut tercermin dalam tindakan nyata. Karena sesuatu hal yang kita perbuat dan kita ajarkan sebagai calon pendidik kepada peserta didik merupakan suatu gambaran atau cerminan bagi diri pribadi siswa nantinya. Oleh karena itu, tindakan dan perbuatan yang kita perbuat haruslah sesuai dan kita kembangkan dengan sama-sama belajar dan mengenal lingkungan agar mampu meningkatkan tingkat keprofesional kita sebagai calon guru dalam menghadapi suatu tantangan atau permasalahan yang ada di lingkungan sekolah.

Selain itu, hubungan sosial antara sekolah dan pendidik dengan orangtua sangat penting. Saat saya diberikan kesempatan untuk dapat mengambil bagian dalam tugas piket, disitu saya merasa bahwa mengambil peran dalam tugas sekolah sangatlah berguna bagi diri kita. Dimana kita bisa saling berinteraksi, baik dengan guru atau pendidik dan karyawan serta orangtua ataupun tamu yang datang saat pertama kali mengunjungi piket. Tidak hanya itu, kita juga bisa mulai mencoba untuk menerima tamu yang datang saat mengunjungi sekolah. Kemudian keterlibatan orangtua dalam mendukung program dan kegiatan yang ada di sekolah sangat membantu proses pembelajaran, dengan adanya kerjasama antara guru juga menunjukkan betapa pentingnya hubungan sosial dan komunikasi dalam menciptakan lingkungan belajar yang positif.

Dari keseluruhan pengalaman ini, saya memiliki niat kuat untuk terus mengembangkan diri dan menjadi pendidik yang profesional. saya menyadari bahwa untuk mengenal karakteristik siswa kita harus mau mengenal dan terlibah dahulu terlibat dan ikut ambil bagian dalam membantu memenuhi kebutuhan belajar siswa,

dimana kita sama-sama belajar bahwa untuk dapat membuat siswa ikut terlibat maka kita harus mendalami kehidupan dan cara belajar mereka, agar siswa bisa mampu sama-sama ikut belajar untuk semakin berani dan memahami tindakan yang baik dan benar. Disini, saya berencana untuk terus belajar, terbuka terhadap perkembangan teknologi, dan menjalin kolaborasi dengan sesama pendidik serta mau lebih mengenal lagi karakter siswa, agar kita sama-sama mampu mengetahui kebutuhan apa yang sebenarnya diingini siswa untuk dapat membantu dirinya dalam proses belajar.

Dalam perjalanan masa pengenalan lapangan persekolahan khususnya dalam mengenal lingkungan sekolah di SMP Negeri 1 Depok ini, saya mengalami 4] pertumbuhan dan pemahaman yang mendalam mengenai peran seorang pendidik. Melalui pengalaman bersama pendidik, peserta didik, rekan kerja mahasiswa dan kultur yang ada di sekolah ini, saya merasa lebih siap dan termotivasi untuk menghadapi tantangan dalam dunia pendidikan. Saya yakin bahwa pengalaman- pengalaman nyata yang sudah saya lalui dan akan saya lalui nantinya, akan membentuk saya menjadi seorang pendidik yang tidak hanya kompeten tetapi juga memiliki kepedulian terhadap pembentukan karakter dan nilai-nilai positif pada siswa dan lingkungan sekolah

C. Sumber Data Dan Instrumen Pendukung Data

KISI-KISI DESKRIPSI DATA KULTUR SEKOLAH

Nama : Leonardat Clarita Ndasa

NIM : 241414028

Nama Sekolah : SMP Negeri 1 Depok

Tabel 1.1 Kisi-Kisi Data Kultur Sekolah

No	Aspek		Deskripsi	Sumber Data
1.	Implementasi Visi dan Misi Sekolah	Apakah sekolah mempunyai visi dan misi	Ya, tentu saja	Observasi
		Jelaskan implementasi visi dan misi yang tercermin dalam budaya sekolah?	Visi dan misi yang tercermin dalam aktivitas dan kegiatan pembelajran disekolah. Ada beberapa program yang menjadi salah satu bentuk pengimplementasian visi dan misi sekolah yaitu 5S, PK, PPA, dan IMTAQ atau peningkatan keimanan dan ketaqwaan baik bagi yang muslim ataupun kristiani selain itu, visi dan misi yang ada sudah sejalan dan terus akan tetap dikembangkan dengan sellau membuka lebar terus kebidang yang lain. Karena itu, sekolah memiliki niat agar apapun bentuk prestasi baik dalam bentuk piagam ataupun piala, baik untuk disampaikan seiap hari senin Ketika upacara, sehingga akan lebih memotivasikan peserta didik yang lainnya.	Pak Setiyo
2.	Struktur Organisasi Sekolah	Apakah sekolah memiliki	Ya, tentu saja	Observasi

		struktuk organisasi?		
		Bagaimanakah bagan struktur organisasinya?	Dari strukturnya, dapat dilihat bahwa kepala sekolah merupakan pemegang jabatan tertinggi disekolah, kemudian juga bekerja sama atau berkoordinasi dengan komite sekolah. Pada urutan berikutnya kepala sekolah mengatasi atau dengan kata lain yang berkoordinasi secara langsung dengan kepala sekolah adalah wakil kepala sekolah dan tata usaha. Wakil kepala sekolah sekolah sendiri mengatasi staf kurikulum, staf saran prasarana, staf kesiswaan, dan staf humas. Selain itu, tata usaha juga bertanggung jawab langsung kepada sekolah. Kemudian terhadap kepala lab Bahasa, kepala lab IPA, kepala perpustakaan, lalu kepala multimedia. Stelah itu, ada wali kelas, kemudian guru mata Pelajaran.	Pak

		Bagaimana deskripsi tugas/ wewenang setiap jabatan dalam struktur organisasi sekolah?	Kepala sekolah merupakan pemimpin satuan pendidikan memanajerial seluruh yang bertugas perkembangan sekolah dan dalam mensupervisi para pendidik dan tenaga kependidikan yang ada di sekolah. Komite sekolah sebagai wadah partisipasi dari orangtua siswa/ wali, guru, sekolah, memiliki peserta dan peran mendukung yang didik, tokoh komunitas masyarakat penting pengambilan dalam keputusan yang berkaitan dengan kebijakan dan program-program sekolah. Kemudian, wakil kepala jawab atas sekolah aspek bertanggung akademis, untuk memastikan implementasi kurikulum yang akan pembelajaran dipakai sesuai dan standar evaluasi yang ditetapkan. Kepala tata usaha bertugas untuk menangani administratif bertugas untuk operasional dan menjaga sekolah tugas-tugas keuangan, juga kelancaran sehari-hari. Di Tingkat selanjutnya terdapat berbagai sarana staf di sekolah, seperti staf kurikulum, staf dan _ kesiswaan, dan staf prasarana, _ staf humas yang masing-masing memiliki peran yang penting sesuai dengan bidang masing-masingnya. Para kepala lab, wali kelas dan guru Agama, mata Bahasa, Pelajaran, IPA dan baik IPS itu atau bidang	

			lainnya, memainkan peran yang penting juga dalam menyampaikan materi pelajaran kepada siswa.	
3.	Implementasi Tata Tertib dan Peraturan Sekolah	Apakah sekolah mempunyai tata tertib siswa dan guru?	Ya, tentu saja.	Pak Setiyo
		Sejauh mana tata tertib itu dilaksanakan	Tata tertb dilakasana dengan baik. Meskipun belum 100% terlaksana, namun tata tertib terus diupayakan untuk terlaksana dengan cara selalu diingatkan dan diarahkan	Pak Setiyo dan ibu Anna

		Apakah ada peraturanyang khas disekolah (seragam, pnggunaan sepeda motor, dan lain-lain)	Ada, sekolah memiliki peraturan khusus terkait penggunaan seragam dan terdapat seragam-seragam khusus yang digunakan setiap harinya misalnya hari senin, putih-putih, hari rabu biru langit, hari kamis menggunakan pakaian tradisional atau batik, dan hari jumat pramuka. Selain itu setiap Angkatan memiliki warna seragam olahraga yang berbeda. Kemudia terkait penggunaan motor sekolah tidak menghendaki karena batas umur siswa yang belum mencukupi. SMP Negeri 1 Depok juga menerapkan sekolah ramah anak. Sehingga sanksi yang diterapkan untuk setiap pelanggaran bukanlah sanksi fisik melainkan pendampingan dan bimbingan dari guru BK.	
4.	Prestasi Sekolah	Apakah sekolah (termasuk siswanya) memiliki prestasi akademik?	Ya, sekolah memiliki prestasi akademik	Pak Setiyo
		Apakah sekolah (termasuk siswanya)me miliki prestasi non akademik?	Ya, sekolah memiliki prestasi non akademik seperti taekwondo, basket, dll	Pak setiyo
5.	Kegiatan Akademik disekolah	Apakah kegiatan diekolah disesuaikan dengan jadwal mengajar?	Ya, kegiatan disekolah terlaksanakan dengan jadwal belajar yang telah ditetapkan	Ibu Anna

		Apakah ada kebijakan khusus tentang pengaturan kelas(*moving class,* dll)?	Hal itu terjadi tergantung dengan kebijakan masing-masing guru, serta sesuai dengan kebutuhan yang ada	
6.	*Network-ing* Sekolah	Apakah sekolah menjalin kerja sama dengan pihak luar (pemerintahan dan *stakeholders*)?	Ya, sekolah menjalin kerja sama dengan pemerintahan daerah. Selain itu, sekolah juga bekerja sama dengan BNN, kepolisian,dinas perhubungan, orang tua, alumni, dan lingkungan Masyarakat. Serta saat ini sekolah Tengah menjalin hubungan Kerjasama dengan USD dan UNY.	Pak Setiyo
7.	Hubungan Sekolah dengan Orang Tua Siswa dan Komite Sekolah	Bagaiaman cara pihak sekolah menjalin komunikasi dengan orang tua siswa?	Setiap bapak/ibu wali kelas memiliki relasi yang baik dengan orang tua. Informasi-informasi terkait kegiatan dan pertemuan, dll disampaikan oleh wali kelas kepada orang tua.	Pak Setiyo
		Apakah ada kegiatan rutin yang melibatkan orang tua maupun komite sekolah?	Ada. Kegiatan rutin yang melibatkan orang tua adalah penerimaan raport setiap satu semester sekali.	Pak Setiyo
8.	Pemanfaatan TI unuk Pembelajaran, Administrasi atau Komunikasi	Sejauh mana TI diintegrasikan dalam pembelajaran?	Pada saat ujian smester sekolah telah menggunakan aplikasi GeSchool.selain itu,sekolah mengijinkan siswa/i membawa perangkat elektronik seperti HP dan leptop sebagai alat bantu pembelajaran siswa.	Pak Setiyo

		Sejauh mana IT diintegrasikan dalam administrasi sekolah?	IT sering digunakan dalam situasi -situasi tertentu. Misalnya saat dibutuhkannya dokumen dari pihak luar maka dapat diakded melalui link sekolah atau website sekolah yang telah tersedia utuk dapat mengetahui informasi dan data sekolah.	Pak Setiyo
9.	Khasan atau Pratik baik yang Nampak di sekolah	Apakah ada Pratik baik ataupun kekhasan sekolah?	Ada. Kepedulian kepada Masyarakat contohnyamasyarakat atau wilayah yang terkena bencana. Selain itu salah satu contonya adalah budaya 5S. dalam praktiknya siswa maupun guru diajak untuk selalu menyapa dan tersenyum pada saat nenasuki sekolah dipagi hari. Selain itu juga terdapat kegiatan ibadah setiap hari selasa dan jumat baik untuk islam maupun Kristen.	Pak Setiyo

KISI-KISI DESKRIPSI DATA KARAKTERISTIK PESERTA DIDIK

Nama : Leonardat Clarita Ndasa

NIM : 241414028

Nama Sekolah : SMP Negeri 1 Depok

No	Aspek		Deskripsi
1.	Hubungan antar peserta didik	Bagaimana hubungan antar peserta didik?	Hubungan antara peserta didik sudah terjalin dengan baik. Berdasarkan observasi penulis, peserta didik saling berkomunikasi dengan baik, bahkan mau untuk saling menolong pelanggaran-pelanggaran kecil yang terjadi antara sesame teman. Namun sampai saat ini belum ada ditemukan perkelaian antara sesama peserta didik.
		Bagaimana hubungan antara peserta didik dengan pendidik dan karyawan?	Hubungan antara peserta didik dengan pendidik sudah terjalin dengan baik, Dimana peserta didik tampak tidak malu untuk bertanya dan sangat antusias. Bahkan peserta didik juga mampu untuk menyampaikan kritik dan saran bilamana ada guru yang kurang dalam menyampaikan materi. Begitu pula dengan para karyawan, peserta didik bahkan tidak dapat mana yang pendidik dan karyawan. Karena itu mereka dipandang sama oleh semua peserta didik, juga diperlakukan sama seperti perlakuan siswa kepada guru. Juga para pendidik dan karyawan yang ada mau untuk terbuka, ramah, dan

			interaktif, bahkan ada pula yang mau untuk berbagai cerita pengalaman kepada peserta didik.
2.	Perkembangan peserta didik	Bagaimanakah karakteristik peserta didik secara umum (fisik, sosial-ekonomi, psikis,akademik)?	Karakteristik peserta didik secara umum sudah baik, meskipun masih ada yang harus menyesuaikan dengan penggunaan Bahasa yang ada. Karena tidak semua murid yang ada berasal dari jawa, tetapi ada juga yang berasal dari luar pulau jawa. Secara fisik, semua siswa yang ada normal adanya. Dan secara sosial-ekonomi hampir semuanya mampu secara finansial. Terkait Kesehatan juga, sekolah memberikan pemeriksaan gratis kepada siswa.
		Adakah pelanggaran-pelanggaran yang dilakukan oleh peserta didik?	Ya, ada. Namun pelanggaran yang dibuat tidak berat dan masih bisa untuk diselesaikan.
3.	Permasalahan yang bisa dijumpai peserta didik	Apa saja permasalahan akademik yang biasanya dijumpai peserta didik disekolah?	Permasalahan akademik yang sering dijumpai terkait materi pembelajaran yaitu karena factor-faktor tertentu, yaitu guru mash kurang dalam menjelaskan materi, kurangnya Langkah-langkah atau pedoman untuk mengerjakan tugas.juga ada faktor lain, yaitu penerimaan siswa yang sangat beragam saat diterima disekolah melalui jalur zonasi. Karena itu, setinggi atau serendah apapun nilai yang dimiliki siswa harus diterima sekolah. Hal ini akan menjadi output tersendiri bagi sekolah dalam menanganinya.

		Apa saja permasalahan non-akademik yang biasanya dijumpai peserta didik disekolah?	Permasalahan non-akademik yag dijumpai seperti padatnya jadwal siswa belajar sehingga kegiatan yang diikuti tidak banyak atau terkadang menjadi penghalang untuk siswa. Hal ini dikarenakan waktu yang terbatas dan sisa masih sulit untuk mengekpresikan dirinya dalam berbagai kegiatan yang begitu banyak.

KISI-KISI DESKRIPSI DATA JATI DIRI PENDIDIK

Nama : Leonardat Clarita Ndasa

NIM : 241414028

Nama Sekolah : SMP Negeri 1 Depok

No	Aspek		Deskripsi
1.	Kehadiran pendidik di sekolah dan kelas	Apakah pendidik menaati tata tertib sekolah?	Sebagian besar sudah dan memang harus menaati tata tertib sekolah. Tata tertib selain para siswa juga diterapkan pada guru. Secara umum pendidik sudah tertib dalam menaati tata tertib. Karena seorang pendidik merupakan contoh untuk peserta didik. Oleh karena itu, pendidik terlebih dahulu harus memastikan bahawa dirinya telah menaati peraturan sekolah.
		Apakah pendidik menaati jatwal belajar sekolah?	Ya tentu saja. Pendidik harus menaati karena sudah menjadi satu tugas dan tanggung jawab bagi seorang pendidik. Namun jika ada keperluaan, tugas, dan izin. Pendidik harus melapor kepada bagian piket agar dapat diketahui.
		Apakah pendidik memberikan kegiatan/tugas/kelas pengganti Ketika berhalangan mengajar?	Apabila ada guru yang berhalangan, maka guru tersebut akan memberikan tugas kepada siswa lalu dikontrol pleh guru piket. Kemudian guru piket akan mengawasi dan memberitahu kepada guru lain apabila ada guru lain yang bisa untuk menisci kekosongan kelas tersebut. Guru yang bersangkutan juga dapat memberi tahu kepada guru lain atau memberikan tugas ataupun kelas pengganti jika berhalangan.
2.	Relasi pendidik dengan peserta didik dan rekan kerja	Bagaimana relasi antar pendidik?	Relasi antar pendidik sudah terjalin dengan baik. Setiap pendidik berkeinginan untuk membaur serta saling membantu sesame apabila ada yang sedang kesulitan baik secara formal ataupun non-formal.

		Bagaimana antar pendidik dan karyawan?	Relasin antar pendidik dan karyawan terjalin dengan baik. Tampa adanya Batasan tertentu, semuanya hadir sebagai warga sekolah Dimana semuanya sama dan tidak ada perbedaan.
		Bagaimana relasi antar pendidik dan peserta didik (diluar kelas)?	Relasi antar pendidik dan peserta didik sudah terjalin dengan baik. Dengan adanaya 5S. siswa diajarkan agar berprilaku dengan baik didalam kelas dan diluar kelas. Selain itu, selain itu biasanya terdapat kelas contohnya kelas VII A,VII D, dengsn VIIF.
3.	Keterlibatan pendidik dalam kegiatan ilmiah, dan asosiasi profesi	Apakah pendidik mengikuti kegiatan ilmiah?	Biasanya terdapat pendidik yang mengikuti workshop untuk karya ilmiah. Guru-guru yang biasanya terlibat aktif adalah guru-guru mata Pelajaran.
		Apakah pendidik terlibat dalam asosiasi profesi?	Terdapat guru guru yang mengikuti program seperti MBGP dan MBGK untuk BK, ataupun workshop diwilayah tertentu, Dimana guru-guru akan bergantian jika ada yang hendak mengikuti atau ditentukan sesuai jatwalnya.

D. LAMPIRAN

VISI DAN MISI SMP N 1 DEPOK

VISI SEKOLAH

Unggul dalam prestasi, berakhlak mulia dan kreatif

MISI SEKOLAH

1. Unggul dalam Prestasi

   Mewujudkan komunitas belajar di SMP Negeri 1 Depok yang unggul dalam prestasi
2. Berakhlak Mulia

   Mewujudkan komunitas belajar di SMP Negeri 1 Depok yang memiliki perilaku Berakhlak Mulia
3. Kreatif

   Mewujudkan komunitas belajar di SMP Negeri 1 Depok yang memiliki jiwa kreatif

JANJI PELAJAR

Kami putra dan putri SMP N 1 Depok menyadari akan kedudukan kami sebagai pelajar dan tunas bangsa Indonesia, maka kami akan selalu:

1. Bertaqwa kepada Tuhan Yang Maha Esa,
2. Berbakti kepada kedua orang tua, patuh pada perintah guru, saling menghormati dan menghargai sesama teman dan tunduk pada setiap peraturan sekolah.
3. Menjunjung tinggi nama baik SMP N 1 Depok, setiap saat dan di manapun berada.
4. Melaksanakan program dan kegiatan pendidikan di sekolah dengan disiplin, cermat dan konsekuen sehingga memberi manfaat bagi kemajuan pembelajaran sesuai visi dan misi sekolah
5. Sanggup memikul segala akibat dari pelanggaran yang kami lakukan.

Semoga Tuhan Yang Maha Esa meridhoi janji kami ini dengan taufik dan hidayah-Nya.

Kami yang berjanji,

Siswa SMP N 1 Depok

TATAKRAMA DAN TATA TERTIB
KEHIDUPAN SOSIAL BUDAYA SMP N 1 DEPOK BAGI SISWA

BAB I
KETENTUAN UMUM

1. Tatakrama dan tata tertib sekolah ini dimaksudkan sebagai rambu-rambu bagi siswa dalam bersikap, berucap, bertindak dan melaksanakan kegiatan sehari-hari di sekolah dalam rangka menciptakan iklim dan kultur sekolah yang dapat menunjang kegiatan pembelajaran yang efektif.
2. Tatakrama dan tata tertib sekolah ini dibuat berdasarkan nilai-nilai yang dianut sekolah dan masyarakat sekitar yang meliputi nilai ketaqwaan, sopan santun pergaulan, kedisiplinan dan ketertiban, kebersihan, kesehatan, kerapian, keamanan dan nilai-nilai yang mendukung kegiatan belajar yang efektif.
3. Setiap siswa wajib melaksanakan dan mentaati ketentuan yang tercantum dalam tatakarma dan tata tertib ini secara konsekuen dan penuh kesadaran

Pasal 1
PAKAIAN SEKOLAH

1. Pakaian Seragam

   Siswa wajib mengenakan pakaian seragam sekolah antara lain :

   1.1. Seragam Upacara : **Hari Senin dan untuk seragam upacara**
   Putih-putih, baju lengan panjang, bawahan panjang, berdasi, bertopi, ikat pinggang OSIS, kaos kaki putih dan sepatu hitam polos, tali sepatu hitam, memakai Jas Almamater.

   1.2. Seragam OSIS : **Hari Selasa**
   Putih-biru, yang muslimah lengan panjang dan bawahan panjang, yang non muslim menyesuaikan (boleh panjang atau pendek), ikat pinggang OSIS, berkaos kaki putih dan bersepatu hitam polos, tali sepatu hitam.

   1.3. Seragam Identitas : **Hari Rabu**
   Biru-biru laut yang muslimah lengan panjang dan bawahan panjang, yang non muslim menyesuaikan (boleh panjang atau pendek), ikat pinggang OSIS, berkaos kaki putih dan bersepatu hitam polos, tali sepatu hitam

   1.4.Seragam Khusus : **Hari Kamis**
   Atasan hem batik seragam Parijotho warna Bata, Lengan Panjang, bawahan putih (seragam upacara hari Senin), memakai ikat pinggang OSIS, berkaos kaki dan bersepatu warna bebas.

   1.5.Seragam Pramuka : **Hari Jum'at**
   Seragam Pramuka lengkap, kerudung coklat, ikat pinggang Pramuka, kaos kaki hitam, sepatu hitam. Topi dan hasduk dipakai untuk kegiatan latihan Pramuka sore hari.

   a. Umum
      1) Sopan, rapi dan bersih
      2) Pemakaian baju seragam dengan atribut yang sesuai
      3) Model seragam harus sesuai dengan pola yang ditetapkan oleh sekolah
      4) Siswa muslimah mengenakan seragam lengan panjang, rok panjang dan di sarankan berkerudung putih
      5) Topi dan dasi OSIS wajib dipakai saat mengikuti upacara bendera
      6) Selain topi dari sekolah tidak boleh dikenakan di sekolah
      7) Ikat pinggang OSIS warna hitam wajib dipakai untuk semua baju seragam, kecuali Pramuka dengan ikat pinggang Pramuka
      8) Kaos kaki putih panjang minimal di atas mata kaki (tidak boleh terlalu pendek)

9) Sepatu dan tali hitam polos (kecuali hari kamis)

Contoh gambar sepatu yang harus digunakan

10) Pakaian dibuat longgar/tidak ketat/tidak membentuk tubuh
11) Lengan baju tidak digulung
12) Lengan baju panjang harus dikancingkan
13) Tidak mengenakan perhiasan yang berlebihan dan tidak lazim
14) Tidak mengenakan jaket, jumper, cardigan, dan sejenisnya di dalam sekolah

   b. Khusus Laki-laki
      1) Baju dimasukkan ke dalam celana panjang
      2) Ban celana tepat di pinggang
      3) Celana panjang, tidak disobek dan tidak di jahit model cutbrai (longgar bawah) atau model pensil (ketat)/baggy
   c. Khusus Perempuan
      1) Baju dimasukkan ke dalam rok, ban rok tepat di pinggang
      2) Panjang rok sampai dengan lebih 5 cm di bawah lutut, bagi rok pendek
      3) Bagi yang muslim berjilbab kerudung berwarna putih, panjang rok sampai dengan mata kaki.

2. Pakaian Olah Raga

   Untuk pelajaran olah raga siswa wajib memakai pakaian setelan olah raga sesuai dengan ketentuan yang berlaku disekolah yaitu:

   Kelas VII : Kaos dan training
   Kelas VIII : Kaos dan training
   Kelas IX : Kaos dan training

   Untuk warna seragam olahraga sesuai aturan sekolah yang sudah disepakati bersama

3. Pakaian Pramuka

   Untuk kegiatan kepramukaan siswa mengenakan seragam Pramuka lengkap sesuai dengan ketentuan diberlakukan dalam pelatihan Pramuka.

Pasal 2
RAMBUT, KUKU, MAKE UP, DAN ASESORIES

1. Umum

   Siswa dilarang :
   1) Mengecat rambut selain warna hitam
   2) Mengecat kuku
   3) Bertato dan mencoret-coret tubuhnya
   4) Memelihara kuku panjang

2. Khusus Laki-laki
   1) Tidak berambut panjang kedepan dan belakang di atas tengkuk serta tidak menyentuh telinga

      untuk ukuran panjang rambut sebagai berikut:
      a) Samping dan belakang bawah 1 cm
      b) Samping dan belakang atas 2-3 cm
      c) Atas 4-5 cm

Contoh potongan rambut laki-laki

   2) Rambut tidak dikucir
   3) Rambut disisir sesuai kelaziman seorang pelajar
   4) Tidak mentindik bagian tubuhnya
   5) Tidak memakai kalung, anting dan gelang atau asesoris lain

3. Khusus Perempuan
   1) Model potongan rambut rapi sesuai kelaziman seorang pelajar
   2) Rambut yang panjangnya melebihi bahu harus diikat/dikepang rapi.
   3) Tidak memakai asesories yang berlebihan
   4) Tidak memakai make up berlebihan, seperti lipstik/lipgloss warna, bluss on, mascara, pensil alis, bulu mata, dll.
   5) Tidak bertindik kecuali di telinga

Pasal 3
MASUK DAN PULANG
SEKOLAH

1. Siswa wajib hadir di sekolah sebelum pukul 07.00 WIB
2. Khusus kegiatan upacara bendera siswa datang pukul 06.45 WIB
3. Siswa terlambat dikenakan ketentuan sesuai penetapan pelanggaran.
4. Siswa wajib mengikuti kegiatan belajar mengajar sesuai jadwal pelajaran.
5. Setiap pergantian jam pelajaran, siswa dilarang berada di luar kelas.
6. Pada waktu pulang, siswa diwajibkan langsung pulang ke rumah, kecuali mengikuti kegiatan sekolah.
7. Siswa yang menunggu jemputan pulang sekolah berada di halaman sekolah, tidak boleh berada di dalam kelas.

Pasal 4
KEBERSIHAN, KEDISIPLINAN DAN KETERTIBAN

1. Setiap kelas dibentuk tim 7 K (kebersihan, kerapian, keindahan, kenyamanan, kedisiplinan, kekeluargaan, keamanan)
2. Siswa wajib melaksanakan piket harian secara bergilir yang bertugas menyiapkan dan memelihara perlengkapan kelas seperti :
   a. Spidol dan penghapus white board
   b. Taplak meja dan vas bunga
   c. Sapu lantai, sorok sampah, sulak, alat pel dan ember. Platik sampah pribadi
3. Tim piket kelas mempunyai tugas :
   a. Membersihkan lantai, merapikan meja kursi siswa dan guru sebelum jam pertama dimulai.
   b. Mempersiapkan sarana dan prasarana belajar, seperti menyiapkan papan tulis telah bersih, melaporkan absensi siswa, menyiapkan buku kemajuan kelas dan buku presensi
   c. Mengumpulkan Buku Presensi untuk data MBG di TU setiap pagi
   d. Menulis papan absensi siswa

e. Mencari informasi keterlambatan/ketidakhadiran guru kepada guru piket
f. Melaporkan kepada guru piket tindakan-tindakan pelanggaran di kelas yang menyangkut kebersihan dan ketertiban kelas seperti : membuat gaduh, corat-coret dan merusak benda-benda di kelas.

4. Setiap siswa menjaga kebersihan kelas, kamar kecil/toilet, halaman sekolah, kebun sekolah dan lingkungan sekolah.
5. Setiap siswa budaya antri dalam mengikuti berbagai kegiatan sekolah dan luar sekolah yang berlangsung bersama-sama
6. Setiap siswa menjaga suasana ketenangan belajar, baik di kelas, laboratorium, perpustakaan dan ruang lain
7. Setiap siswa menaati jadwal kegiatan sekolah seperti penggunaan dan pinjaman buku di perpustakaan
8. Setiap siswa menyelesaikan tugas yang diberikan sekolah sesuai ketentuan yang ditetapkan guru dan sekolah
9. Siswa menempatkan sepeda di tempat yang sudah ditentukan.

Pasal 5
SOPAN SANTUN PERGAULAN

Dalam pergaulan sehari-hari di sekolah, setiap siswa hendaknya :

1. Melakukan Senyum Sapa Salam Sopan Santun (5S) dan TOMAT (Tolong Maaf Terimakasih) dengan sesama warga sekolah.
2. Saling menghormati antarsiswa, menghargai perbedaan dalam memilih teman belajar, teman bermain dan bergaul dengan baik di sekolah maupun di luar sekolah
3. Menghormati ide, pikiran, pendapat, hak cipta, dan hak milik warga sekolah maupun orang lain
4. Berani menyampaikan sesuatu yang salah adalah salah dan menyatakan sesuatu yang benar adalah benar
5. Menyampaikan pendapat secara sopan tanpa menyinggung perasaan orang lain
6. Mengucapkan terima kasih bila memperoleh bantuan atau jasa dari orang lain.
7. Berani mengakui kesalahan yang terlanjur dilakukan dan meminta maaf apabila merasa melanggar hak orang lain atau berbuat salah pada orang lain.
8. Menggunakan bahasa santun dan bertaku sopan dan beradab yang membedakan hubungan dengan orang yang lebih tua dan teman dan tidak menggunakan kata-kata kotor dan kasar, cacian dan pornoaksi serta pornografi.

Pasal 6
UPACARA BENDERA DAN PERINGATAN HARI-HARI BESAR NASIONAL DAN KEAGAMAAN

1. Semua siswa wajib mengikuti kegiatan upacara bendera di sekolah
2. Petugas upacara sesuai jadwal yang ditentukan
3. Setiap siswa wajib mengikuti kegiatan peringatan hari besar nasional/keagamaan.

Pasal 7
KEGIATAN KEAGAMAAN

1. Semua siswa wajib mengikuti kegiatan IMTAQ sesuai ketentuan sekolah.
2. Melaksanakan kegiatan amal jariyah bagi muslim dan kolekte bagi nasrani.
3. Siswa muslim dianjurkan mengikuti sholat Dhuha dan sholat Dhuhur di sekolah serta sholat Jum'at berjamaah sesuai jadwal pelaksanaan.
4. Bagi siswa non muslim wajib mengikuti kegiatan keagamaan seperti yang sudah diatur sekolah dengan kesepakatan orang tua/wali siswa.

Pasal 8
LARANGAN-LARANGAN

Dalam kegiatan sehari-hari di sekolah, setiap siswa **dilarang** melakukan hal-hal sebagai berikut :

1. Merokok, minum minuman keras, berjudi, mengedarkan dan mengkonsumsi narkotika, obat psikotropika, obat terlarang lainnya.
2. Berkelahi baik perorangan maupun kelompok, di sekolah atau di luar sekolah.
3. Berpacaran dan tingkah laku sejenisnya hingga menimbulkan prasangka buruk antarteman.
4. Membuang sampah di sembarang tempat.
5. Mencoret dinding bangunan, pagar sekolah, meja kursi, buku koleksi perpustakaan sekolah dan peralatan sekolah lainnya.
6. Berbicara kotor, mengumpat, bergunjing, menghina atau menyapa antarsiswa atau warga sekolah dengan kata sapaan atau panggilan yang tidak senonoh.
7. Membawa barang-barang yang tidak dianjurkan untuk dibawa ke sekolah seperti : **tip-ex cair, kartu, korek api, senjata tajam dan benda lain yang tidak berkaitan dengan pelajaran**
8. Membawa, membaca atau mengedarkan bacaan, gambar/stiker, sketsa, audio atau video porno
9. Mengendarai/mengemudikan kendaraan bermotor roda dua atau empat ke sekolah
10. membawa sepeda listrik ke sekolah
11. Memalsukan dokumen administrasi sekolah

BAB II
PELANGGARAN DAN SANKSI

Siswa yang melakukan pelanggaran terhadap ketentuan yang tercantum dalam tata krama dan tata tertib kehidupan sosial sekolah akan dikenakan sanksi sebagai berikut :

1. Teguran lisan
2. Teguran tertulis kepada siswa
3. Teguran tertulis dan pemberitahuan kepada orang tua
4. Dikembalikan kepada orang tua sementara dalam waktu tertentu.
5. Dikembalikan kepada orang tua selamanya.

Tabel

PELANGGARAN DAN SANKSI

PELANGGARAN	SANKSI	PELAKSANA
1. Terlambat ke sekolah: a. < 10 menit b. > 10 menit	a. Dicatat di buku piket dan masuk kelas b. Dicatat di buku piket, diberi tugas (membersihkan kamar mandi/WC, mencabut rumput dihalaman sekolah) sambil menunggu mata pelajaran ke dua c. Jika terlambat lebih dari 15 kali maka orangtua akan dipanggil kesekolah	Guru Piket Guru Piket, Wali Kelas dan Guru BK
2. Siswa tidak mengikuti pelajaran tanpa alasan yang dapat dipertanggungjawabkan.	Ditegur dan diminta masuk kelas	Semua guru yang menjumpai siswa tersebut Wali Kelas mendata
3. Siswa keluar pada waktu pergantian jam pelajaran tanpa izin	Ditegur dan diminta masuk kelas	Semua guru yang menjumpai siswa tersebut
4. Baju siswa tidak dimasukkan ke dalam rok/celana	Ditegur dan diminta merapikan bajunya saat itu juga	Semua guru yang menjumpai siswa tersebut Wali Kelas mendata
5. Tidak memakai atribut kelengkapan bendera seperti dasi dan topi	a. Dipanggil maju ke depan membentuk barisan khusus b. Diberi Nasehat agar upacara selanjutnya beratribut lengkap c. jika dilakukan berkali-kali maka orang tua akan dipanggil untuk dimintai keterangan	Semua guru yang menjumpai siswa tersebut Wali Kelas mendata
6. Tidak memakai kelengkapan seragam : bagde, lokasi, tanda kelas, ikat pinggang	a. Ditegur sebagai laporan kepada wali kelas/guru BK b. Pemberitahuan kepada orang tua/wali	Semua guru yang menjumpai siswa tersebut Wali Kelas mendata Guru BK menindaklanjuti
7. Tidak memakai kaos kaki putih atau hitam (khusus hari jum'at) dan sepatu hitam polos pada hari Senin s.d Jum'at kecuali Kamis (sepatu bebas).	a. Ditegur dan diminta mengganti sepatu atau melepas sepatunya b. Pemberitahuan kepada orang tua/wali	Semua guru yang menjumpai siswa tersebut Wali Kelas mendata Guru BK menindaklanjuti
8. Pakaian tidak sesuai ketentuan, seperti celana cutbray, celana ketat (model pensil), rok terlalu pendek, baju ketat, dan di sobek	a. Ditegur dan minta perjanjian hari berikutnya sudah memakai pakaian yang seharusnya. b. Pemberitahuan kepada orang tua/wali	Semua guru yang menjumpai siswa tersebut Wali Kelas mendata Guru BK menindaklanjuti
9. Memakai aksesoris yang tidak lazim seperti : a. gelang/anting/kalung/rantai/tindik (bagi siswa putera) b. Sepatu sandal c. Jaket/jumper/rompi/topi bukan dari sekolah	Point a s.d c : ditegur, diambil sementara akan tetapi jika dilakukan terus menerus maka dilaporkan kepada orang tua/wali dan barang tersebut diambil orang tua	Semua guru yang menjumpai siswa tersebut Wali Kelas mendata Guru BK menindaklanjuti
10. Membawa barang-barang seperti buku dan majalah, kaset/CD/VCD/radio tape/discman dll yang tidak dianjurkan guru	a. Diambil / disita b. Pemberitahuan kepada orang tua/wali	Semua guru yang menjumpai siswa tersebut Wali Kelas mendata Guru BK menindaklanjuti
11. Membawa atau menyimpan atau mempergunakan : rokok, minuman beralkohol, obat terlarang, buku porno, mainan berbahaya dan senjata tajam	a. Diambil dan disita b. Pemberitahuan kepada orang tua/wali c. Dikembalikan kepada orang tua sementara dalam waktu tertentu. d. Dikoordinasikan dengan pihak berwajib	Semua guru yang menjumpai siswa tersebut Wali Kelas mendata Guru BK menindaklanjuti
12. Rambut, kuku dan tato A. Rambut gondrong, dan potongan tidak lazim B. Kuku panjang dan dicat C. Anggota badan ditato	a. Ditegur dan diberi waktu 2 hari untuk merapikan, selanjutnya jika lebih dari 2 hari maka akan dirapikan potongannya disekolah menggunakan uang pribadi (dipanggilkan tukang potong) b. Dipotong dan dihapus	Semua guru yang menjumpai siswa tersebut Wali Kelas mendata Guru BK menindaklanjuti

Gambar 1. Tata usaha

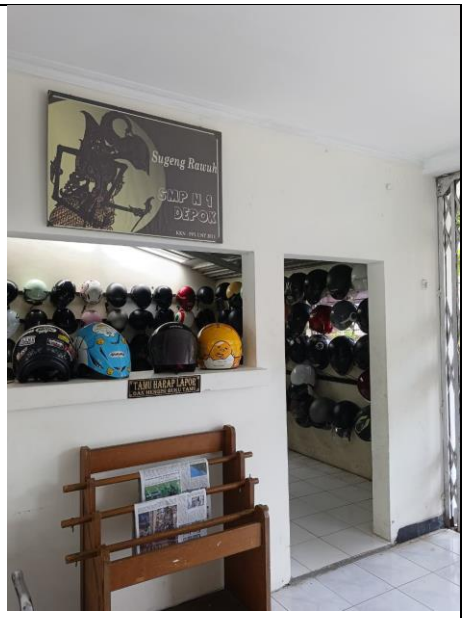

Gambar 2. Tempat helm

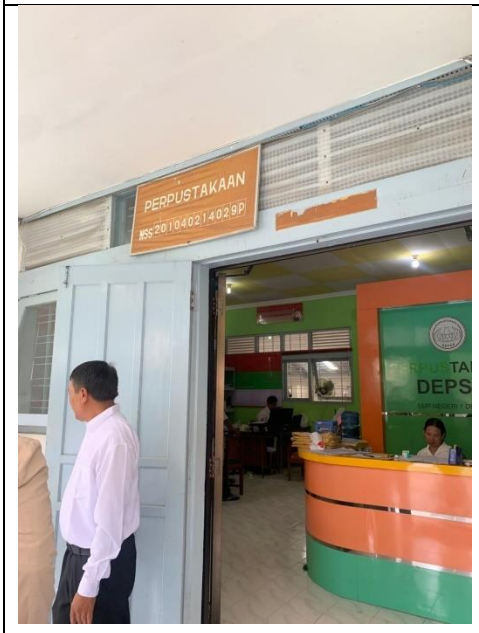

Gambar 3. Perpustakaan 1

Gambar 4. Kantin kejujuran

Gambar 5. Piagam penghargaan

Gambar 6. Ibadah bersama

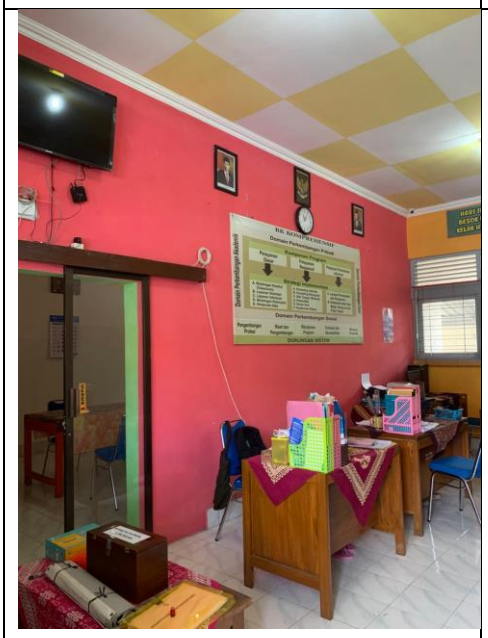

Gambar 7. Ruang BK

Gambar 8. gudang

Gambar 9. Tempat wudhu Putri

Gambar 10. Lapangan sekolah

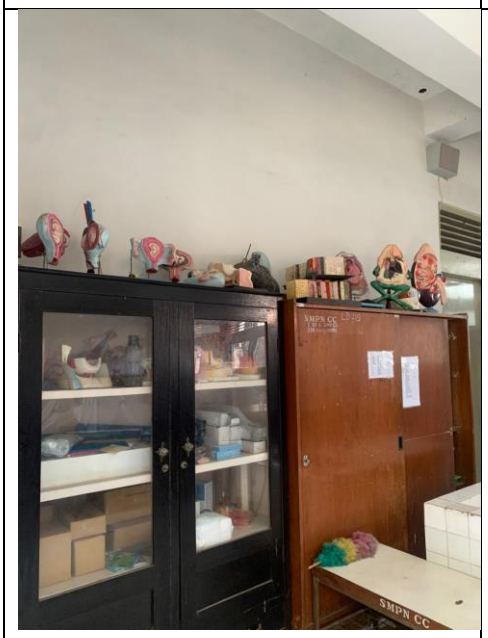

Gambar 11. Lab Ipa

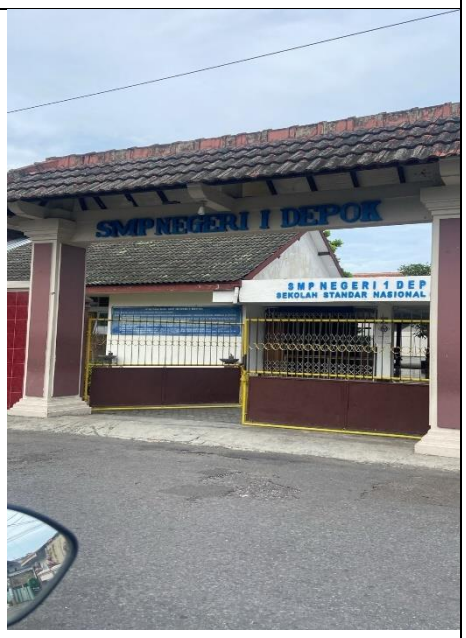

Gambar 12. Gerbang Sekolah

Gambar 13. Lobby

Gambar 14. Wudhu Putra

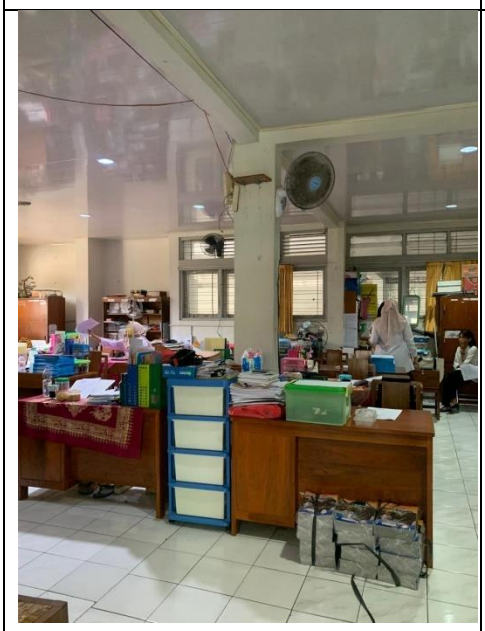

Gambar 15. Ruang Guru

Gambar 16. Sports hall

Gambar 17. Ruang kelas

Gambar 18. Laboratorium

Gambar 19. Ruang Asesmen

Gambar20. UKS

Gambar 21. Perpustakaan 2

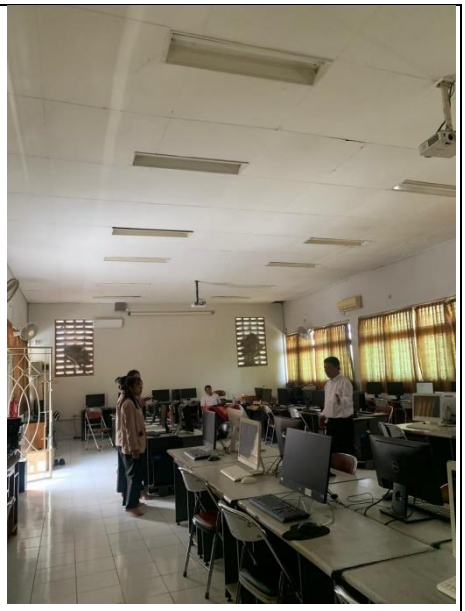

Gambar 22. Lab TIK

Gambar 23. Upara

Gambar 24. Piket Harian

Gambar 25. Papan Pengumuman

Gambar 26. Pembagian MBG

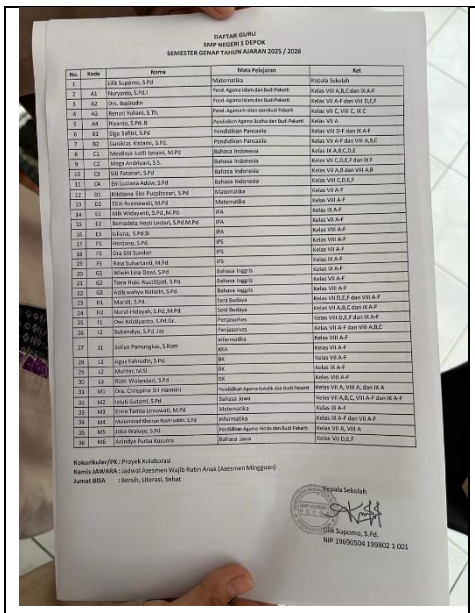

DAFTAR GURU
SMP NEGERI 1 DEPOK
SEMESTER GENAP TAHUN AJARAN 2025 / 2026

No.	Kode	Nama	Mata Pelajaran	Ket
1		Lilik Supomo, S.Pd	Matematika	Kepala Sekolah
2	A1	Nuryanto, S.Pd.I	Pend. Agama Islam dan Budi Pekerti	Kelas VIII A,B,C dan IX A-F
3	A2	Ors. Bajtirudin	Pend. Agama Islam dan Budi Pekerti	Kelas VII A-F dan VIII D,E,F
4	A3	Renny Yuliani, S.Th.	Pend. Agama Kristen dan Budi Pekerti	Kelas VII C, VIII C, IX C
5	A4	Riyanto, S.Pd. B	Pendidikan Agama Budha dan Budi Pekerti	Kelas VII A
6	B1	Elga Yufika, S.Pd	Pendidikan Pancasila	Kelas VIII D-F dan IX A-F
7	B2	Gunkiss Kistanto, S.Pd.	Pendidikan Pancasila	Kelas VII A-F dan VIII A,B,C
8	C1	Maulana Sutfi Ismaini, M.Pd	Bahasa Indonesia	Kelas IX A,B,C,D,E
9	C2	Mega Ardhiyani, S.S.	Bahasa Indonesia	Kelas VII C,D,E,F dan IX F
10	C3	Siti Fatonah, S.Pd	Bahasa Indonesia	Kelas VII A,B dan VIII A,B
11	C4	Dri Luciana Adow, S.Pd	Bahasa Indonesia	Kelas VIII C,D,E,F
12	D1	Kristiana Eki Puspitosari, S.Pd	Matematika	Kelas VII A-F
13	E2	Dita Nurnawati, M.Pd	Matematika	Kelas VIII A-F
14	E1	Hilk Widayanti, S.Pd, M.Pd.	IPA	Kelas IX A-F
15	E2	Bernadeta Heni Lestari, S.Pd.M.Pd	IPA	Kelas VII A-F
16	E3	Juliana, S.Pd.Si	IPA	Kelas VIII A-F
17	F1	Herdone, S.Pd.	IPS	Kelas VIII A-F
18	F2	Dra Siti Sundari	IPS	Kelas VII A-F
19	F3	Rina Suhartanti, M.Pd	IPS	Kelas IX A-F
20	G1	Widhi Lina Dewi, S.Pd	Bahasa Inggris	Kelas IX A-F
21	G2	Tiara Rizki Nastiti(pt), S.Pd.	Bahasa Inggris	Kelas VII A-F
22	G3	Adib wahyu Nataris, S.Pd.	Bahasa Inggris	Kelas VIII A-F
23	H1	Murdi, S.Pd.	Seni Budaya	Kelas VII D,E,F dan VIII A-F
24	H2	Nurul Hidayah, S.Pd.,M.Pd.	Seni Budaya	Kelas VII A,B,C dan IX A-F
25	I1	Dwi Kridiyanto, S.Pd.Gr.	Penjaskes	Kelas VII D,E,F dan IX A-F
26	I2	Subandiyo, S.Pd. Ist	Penjaskes	Kelas VII A-F dan VIII A,B,C
27	J1	Sofiyo Pamungkas, S.Kom	Informatika	Kelas VIII A-F
28	L1	Agus Fahrudin, S.Pd.	KKA	Kelas VII A-F
29	L2	Maryani, M.Si	BK	Kelas VII A-F
30	L3	Rizki Wulandari, S.Pd	BK	Kelas IX A-F
31	M1	Dra. Christina Sri Hartiti	Pendidikan Agama Katolik dan Budi Pekerti	Kelas VII A, VIII A, dan IX A
32	M2	Indah Gustomi, S.Pd	Bahasa Jawa	Kelas VII A,B,C, VIII A-F dan IX A-F
33	M3	Enik Tamta Lirnawati, M.Pd	Matematika	Kelas IX A-F
34	M4	Muhammad Nur Ikhwaddin, S.Pd	Informatika	Kelas IX A-F dan VII A-F
35	M5	Joko Waluyo, S.Pd	Pendidikan Agama Hindu dan Budi Pekerti	Kelas VII A, VIII A
36	M6	Ariadnya Putra Nusuma	Bahasa Jawa	Kelas VII D,E,F

Kokurikuler/PK : Proyek Kolaborasi
Kamis (AMARA : Jadwal Asesmen Wajib Rutin Anak (Asesmen Mingguan)
Jumat BISA : Bersih, Literasi, Sehat

Kepala Sekolah

Lilik Supomo, S.Pd.
NIP 19690504 199802 1 001

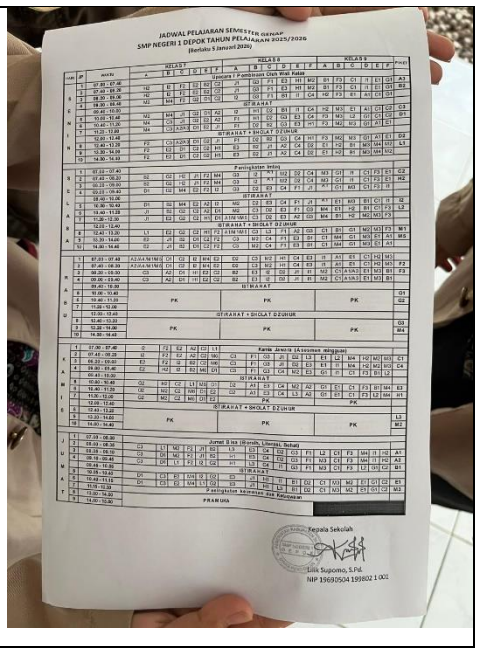

JADWAL PELAJARAN SEMESTER GENAP
SMP NEGERI 1 DEPOK TAHUN PELAJARAN 2025/2026
(Berlaku 5 Januari 2026)

Kepala Sekolah

Lilik Supomo, S.Pd.
NIP 19690504 199802 1 001

Daftar Siswa Berprestasi Tahun 2025

No	Nama Siswa	Kelas	Prestasi
1.	Alana Nessia Kanakita	8A	Juara 2 First aid
2.	Aldy Meola	8C	Juara Perunggu BHS Inggris Level 4 Tingkat Nasional
3.	Alfata	9E	Medali Perak IKMC
4.	Andi Muhammad Cahyo Adi W.	7C	Medali Perak OSN Matematika
5.	Aprilia Sheila Puspita	7D	Medali Emas Olimpiade Sains siswa Nasional X Mapel Matematika
6.	Aqilah Zahran Qodariani	9D	Medali Emas Gelar Intelektual Sains Nasional
7.	Ascarya Helga Lituhayi	8F	Juara 2 Lomba Sesorah Tingkat Kalurahan
8.	Asoka Lalita Bramanti	8C	Juara 1 Lomba Red Cross Adventure Tingkat Kabupaten
9.	Assyifa Aulia Putri Gunawan	9D	Juara 2 School creative Hub Se-DIY
10.	Ayatullah Fahri Radhan	9A	Juara 2 School creative Hub Se-DIY

11.	Azalia Teguh Ainun Mahya	9B	Juara 2 poster digital PMR SE-DIY
12.	Azhiya Hanifa Agusita	8C	Juara 2 first aid
13.	Azieza Meitsani Narwa	9D	Juara 2 School creative Hub Se-DIY
14.	Azimah Ramadhan Putra	9F	Medali Perak jenius olympiade Mapel IPS
15.	Bagus Putra Tama	7C	Juara 2 Lomba Melukis Tingkat Nasiona
16.	Cila Rahmadani Nuraini	9C	Juara 3 OPSI (olimpiade Penelitian Siswa Indonesia) tingkat kabupaten
17.	Clara Lintang Nugroho	8A	Juara 2 first aid
18.	Diandra Aruna Haryadi	9E	Juara 2 School creative Hub Se-DIY
19.	Fabian Dimas Permana Daulay	9E	Juara 1 Tolak Peluru Kejuaraan Atletik Pelajar SMP
20.	Farzan Tsaqif Pramana	7D	Medali Perunggu Kompetisi Nasional Matematika Sains BHS Inggris ke-15
21.	Fathin habiburrahman	8D	Medali Emas Matematika Tingkat Provinsi
22.	Joshua Mahatma Pradita Putra	8C	Medali Perunggu, Lomba Sains Tingkat Nasional,
23.	Kevina Chiara Azahir	8F	Medali Perak lomba IKSC
24.	Keyla Aiko Desyana	8A	Juara 1 Lomba Red Cross Adventure Tingkat Kabutpaten
25.	Khansa Kiyasati Hanifah	9C	Juara 2 School creative Hub Se-DIY
26.	Lydia Vefiana Anggellita	8C	Medali Emas OSIAN BHS Inggris
27.	Mazaya Zahirah Atidipya	7D	Medali Emas Olimpiade Kurva Mapel BHS Inggris (Lolos Babak Nasional)
28.	Muhammad Andirayosi	8D	Juara 3 Bidang Studi BHS Inggris SMP Kelas 8
29.	Muhammad Sabian Saputra	8D	Juara 2 School creative Hub Se-DIY
30.	Nabila Neisha Aryani	9C	Gold Award, Thailand International Mathematical Olympiad Heat Round 2025-2026
31.	Nabila Salma Khoirunisa	9E	medali perak IKMC
32.	Nafi'ah Aulia Rahmah	9D	Juara 2 School creative Hub Se-DIY
33.	Naufal Reza Al-Shaquile	9D	Juara 2 School creative Hub Se-DIY
34.	Naura Almeira Tsabita Fauzansyah	7D	Medali Emas Tingkat Nasional Olimpiade Siswa 10 Mapel Bahasa Indonesia
35.	Ni Madeline Ayu Emar Chandra Kirana	8E	Medali Emas Matematika Level 4 Tingkat Provinsi
36.	Prima Syarif Hidayatullah	9C	Juara 2 School creative Hub Se-DIY

37.	Putri Cahaya Pratiwi	9B	Juara 2 School creative Hub Se-DIY
38.	Ranya Maretta Wipra	9B	Juara 2 School creative Hub Se-DIY
39.	Raphael Marvin Yudianto	8B	Juara 1, Tingkat Internasional, KUMITE PERORANGAN SMP
40.	Risma Putri Lestari	8C	Medali Emas Tingkat Nasional BHS Indonesia
41.	Robikhanaf Kafano Ararubby	8C	Medali Perak, BHS Inggris Tingkat Nasional
42.	Rosita Nuraiza Janeeta	8F	Medali Emas Festival Paduan Suara Internasional
43.	Safazkia Kinar Hadiwinata	7D	Medali Emas Olimpiade SMART GENERATION CHAMPIONSHIP oleh PAKAR AKADEMI
44.	Sakti Ganendra Wijaya	7A	Perunggu tingkat nasional kejurkab pencaksilat
45.	Shakeela Nayra Ramadhani	9B	Medali Silver IYSLO bahasa Inggris
46.	Teresa Christy Jovieta Rhada	9A	Juara 4 Lomba Ngudhar Tembang Tingkat Kabupaten
47.	Vania Chamadya Arinta	9C	Juara 3 OPSI (olimpiade Penelitian Siswa Indonesia tingkat kabupaten
48.	Venna Anisa Aditya Putri	9D	Juara 1 POPDA DIY 2025 Tae kwon do
49.	Zazkia Syifa Aulia	9B	Juara 2 Pertolongan pertama
50.	RAISSA MAJESTY QURDEEA	8D	Medali Perunggu Matematika International kangaroo science contest
51.	ORYZA NIVARA YOYADA	8C	Juara 2 poomsae individual cadet putra
52.	Putri Divya pandita heaven	8D	Juara 2 Matematika student challace 7 2025
53.	Miranti manahayu prasetyo	8C	Juara 4 Lomba Ngudhar Tembang Tingkat Kabupaten
54.	Adisti bravi angleda	9F	Juara 4 Lomba Ngudhar Tembang Tingkat Kabupaten

Hari, tanggal : Rabu, 7 Januari 2026

Topik pembimbingan : Penyerahan dan pengenalan lingkungan sekolah.

No.	Waktu	Kegiatan + Poin Refleksi
1.	07.45.	sampai disekolah
	08.00-09.00	Acara penyerahan mahasiswa PLP Ls dan PP ke pihak sekolah.
	09.00-10.00	pembagian ruang untuk mahasiswa + pembagian tugas piket dan pembuatan presensi
	10.00-12.00	Pengenalan setiap ruangan-ruangan disekolah
	12.00-13.00	makan siang + istirahat sambil membahas program kerja yang akan dilaksanakan selama PLP Ls dan PP
	13.00-15.00	mahasiswa saling berkenalan antara satu dengan yang lainnya sampai pulang.

Refleksi

- lebih mengenal lingkungan sekolah SMPN 1 Depok
- mengetahui kegiatan yang akan di lakukan
- mengenal budaya, kultur sekolah, serta aturan yang berlaku di sekolah.

Mengetahui,
Dosen Pembimbing Lapangan — Guru Pamong PLP

Maria Suci Apriliani S.pd., MSc — Setiyo. Pamungkas, S. Kom.
NIP. 1976 0926 202221 002

Hari, tanggal : kamis, 8 Januari 2026.

Topik pembimbingan : Piket harian.

No.	Waktu	Kegiatan + Poin Refleksi
2.	06.30-07.00	sampai sekolah, lanjut menyambut siswa didepan gerbang atau 3S.
	07.00-07.02	Doa dan menyanyikan lagu indonesia raya.
	07.02-10.00	piket untuk bel masuk, pergantian sesi dan istirahat.
	10.00-11.00	Bercerita dengan salah satu staf ~~bertanya~~ budaya sosial dan karakter siswa disekolah
	11.00-13.00	membantu pembagian makan + pengumpulan kembali tempat makannya.
	13.00-14.00	mengobservasi cara siswa dengan teman sebelahnya + lanjut piket sampai pulang
	14.00-16.00	Bersih-bersih lobby informasi. kumpul sampah sebelum pulang kost + pamit keguru-guru.

Refleksi

- mengenal karakter siswa lebih dalam bagaimana cara mereka berbicara dengan guru dan teman sekolah
- lebih tau lagi sarana dan prasarana disekolah
- mengetahui susunan kegiatan yang ada di sekolah.

Mengetahui,
Dosen Pembimbing Lapangan — Guru Pamong PLP

Maria Suci Apriliani S.pd., M.Sc — Setiyo Pamungkas, S. Kom

Hari, tanggal : Jumat, 9 Januari 2026.

Topik pembimbingan : Pendampingan Jalan sehat

No.	Waktu	Kegiatan + Poin Refleksi
3.	06.30 - 07.00	sampai disekolah + saling menyapa satu sama lain (Guru, siswa, mahasiswa).
	07.20 - 08.00	mendampingi anak-anak salam sehat + sekalian meilat sekitar lingkungan di sekitar lokasi sekolah.
	08.00 - 09.00	sarapan.
	09.00 - 11.00	bercerita di ruangan bersama teman-teman sambil menyicil laporan sampai pulang

Refleksi

Hari ini saya belajar banyak seperti mendampingan siswa-siswi dan lain-lain. Selain itu juga berbicara dengan beberapa siswa sehingga saya mengetahui cara berbicara dan tutur kata saat berbicara.

Mengetahui,
Dosen Pembimbing Lapangan — Guru Pamong PLP

Mana Suci Apriani S.Pd., M.Sc — Setiyo Pamungkas, S.kom

Hari, tanggal : senin, 12 Januari 2026.

Topik pembimbingan : mengobservasi kelas VII E

No.	Waktu	Kegiatan + Poin Refleksi
4.	06.45 - 07.00	sampai di sekolah, lanjut menyapa antara satu dengan yang lain.
	07.00 - 08.20	dengar ceramah Jumat + partisipasi observasi di kelas VII E.
	08.20 - 09.40	observasi kelas.
	09.40 - 11.00	cicil laporan dan Jurnal harian
	11.00 - 12.00	makan siang
	12.00 - 14.00	observasi lingkungan sekolah, pamit ke bapak dan ibu guru dan pulang.

Refleksi

Hari ini saya belajar banyak hal mengenal karakter anak-anak saat di kelas ada anak yang bersaksi pendiam saat ditanya. dan ada juga yang main-main dibelakang dan tidak memperhatikan gurunya. ada juga yang saling mengganggu saat dia temannya berkomunikasi di depan kelas. hal ini menjadikan pembelajaran untuk saya agar lebih baik lagi dalam mengenal karakter siswa saat mengajar guru ke depannya

Mengetahui,
Dosen Pembimbing Lapangan — Guru Pamong PLP

Mana Suci Apriani S.Pd., M.Sc — Setiyo Pamungkas, S.Kom

Hari, tanggal : Selasa, 13, Januari 2026.

Topik pembimbingan : mengobservasi kelas 7A, 7F, 7D, dan mengawasi cara guru pamong

No.	Waktu	Kegiatan + Poin Refleksi
5.	06.40 - 09.00	sampai disekolah + menyapa siswa dan salam kebapak dan ibu guru + doa bersama serta menyanyikan Indonesia raya.
	09.00 - 08.20	mengisi Jurnal + persiapan observasi kelas.
	08.20 - 09.40	mengobservasi kelas serta membantu guru matematika memberikan tugas yang diberikan kepada untuk siswa siswi
	09.40 - 11.35	lanjut mengobservasi
	11.40 - 12.20	mewawancara bapak setiyo tentang kultur sekolah, dan dan visi misi
	12.20 - 13.00	makan siang
	13.00 - 15.00	menyicil laporan.

Refleksi

Hari ini saya belajar banyak hal mulai dari observasi siswa dikelas. sampai dengan mewawancara guru pamong dari itu saya dapat mengetahui banyak hal mulai dari visi misi kultur sekolah yang lainnya dan masih banyak lagi selain itu mengetahui karakteristik siswa.

Mengetahui,
Dosen Pembimbing Lapangan — Guru Pamong PLP

Mana Suci Apriani S.Pd., M.Sc — Setiyo Pamungkas, S.kom

Hari, tanggal : Rabu, 14 Januari 2026

Topik pembimbingan : mengobservasi anak-anak yang sedang olahraga.

No.	Waktu	Kegiatan + Poin Refleksi
6.	06.40 - 09.05	sampai sekolah + salam dengan guru dan osis + doa bersama dan menyanyikan lagu Indonesia raya.
	09.15 - 09.00	mencicil Jurnal harian dan tanda tangan absen/daftar hadir
	09.00 - 10.00	makan pagi
	10.00 - 11.00	membantu mengangkat MBG kerumangan
	11.00 - 12.00	makan siang + mengobservasi siswa dilapangan bola.
	12.00 - 13.00	keliling sekitar depan kelas + serta mengobservasi lingkungannya.
	13.00 - 14.40	menyicil laporan sampai pulang.

Refleksi

hari ini saya belajar tentang bagaimana siswa saling berinteraksi satu sama lain dan lebih mengenal lingkungan sekolah.

Mengetahui,
Dosen Pembimbing Lapangan — Guru Pamong PLP

Mana Suci Apriani S.Pd., M.Sc — Setiyo Pamungkas, S.Kom.

Hari, tanggal : Kamis, 15 Januari 2026

Topik pembimbingan : Piket Harian.

No.	Waktu	Kegiatan + Poin Refleksi
7.	06.30 - 07.00	Sampai disekolah. + salam-salaman dengan murid, guru, dan teman-teman.
	07.00 - 07.10	Berdoa bersama + menyanyikan lagu indonesia raya.
	07.10 - 08.00	Sarapan pagi
	08.00 - 09.00	Cicil Jurnal dan laporan.
	09.00 - 10.00	observasi lingkungan sekolah
	10.00 - 11.00	Bercerita dengan guru dan temanna di lobby informasi sambil Piket
	11.00 - 12.30	Bantu mengangkat MBG + makan siang.
	12.30 - 13.00	lanjut saya Piket Data pengembalian MBG
	13.00 - 14.40	siap-siap + berdoa pulang.

Refleksi

Hari ini saya belajar bagaimana menta di mahasiswa yang selalu menghargai satu sama lain dan belajar menjaga sikap saat berbicara dengan orang yang lebih tua.

Mengetahui,
Dosen Pembimbing Lapangan — Guru Pamong PLP

Maria Suci Apriani. S.Pd., M.Sc. — Setiyo Pamungkas, S.Kom.

Hari, tanggal : Senin, 19 Januari 2026

Topik pembimbingan : Upacara Bandera.

No.	Waktu	Kegiatan + Poin Refleksi
8.	06.30 - 07.00	sampai sekolah + menyapa para Guru dan Siswa disekolah.
	07.00 - 08.00	mengikuti upacara bandera.
	08.00 - 10.00	mencicil laporan + mengabsen daftar hadir + mengisikan jurnal harian
	10.00 - 10.30	makan pagi
	10.30 - 11.00	Berbincang dengan teman-teman
	11.00 - 12.00	makan siang.
	12.00 - 13.00	mencicil laporan +
	13.00 - 14.40	berdoa pulang

Refleksi

Hari ini saya belajar banyak.

Mengetahui,
Dosen Pembimbing Lapangan — Guru Pamong PLP

Maria Suci Apriani. S.Pd., M.Sc — Setiyo Pamungkas, S.Kom

Hari, tanggal : Selasa, 20 Januari 2026

Topik pembimbingan : Menyicil laporan / mewawancarai guru

No.	Waktu	Kegiatan + Poin Refleksi
9.	06.30 - 07.00	sampai disekolah + menyapa para guru dan siswa disekolah
	07.00 - 08.00	mencicil Jurnal harian dan tandatangan absen / daftar hadir.
	09.00 - 10.00	Makan pagi
	10.00 - 12.00	mengerjakan laporan lanjutan.
	12.00 - 12.30	makan siang.
	12.30 - 14.00	mewawancarai ibu anna tentang jati diri
	14.00 - 14.40	istirahat + berdoa pulang

Refleksi

Hari ini saya belajar banyak mulai dari datang pagi kesekolah sampai di saat saya mewawancari guru. saya belajar banyak seperti mengenal jati diri siswa melalui guru yang saya wawancari.

Mengetahui,
Dosen Pembimbing Lapangan — Guru Pamong PLP

Maria Suci Apriani. S.Pd., M.Sc — Setiyo Pamungkas, S.Kom

Hari, tanggal : Rabu, 21 Januari 2026.

Topik pembimbingan : lanjutan wawancara + menjaga siswa latihan upacara.

No.	Waktu	Kegiatan + Poin Refleksi
	06.30 - 07.00	sampai disekolah + menyapa guru dan siswa/siswi serta tenaganya lainya, Doa bersama + menyanyikan lagu indonesia raya
	07.15 - 09.00	mencicil Jurnal harian + tanda tangan Absen / daftar hadir.
	09.00 - 12.30	melanjutkan laporan
	12.30 - 13.00	makan siang.
	12.40 - 14.40	menjaga siswa siswi kelas 8E latihan upacara untuk upacara bandera senin yang akan datang

Refleksi

Hari ini saya mengerjakan laporan saya dan menjaga siswa siswi yang latihan upacara dan saya belajar bahwa berbicara dengan siswa siswi itu seru tapi tergantung orangnya karena kalau ada siswa yang kita berbicara dengan santai tapi malah sibuk bermain.

Mengetahui,
Dosen Pembimbing Lapangan — Guru Pamong PLP

Maria Suci Apriani. S.Pd., M.Sc — Setiyo Pamungkas, S.Kom.