Отчёт по лабораторной работе №8

НКНбд-02-21

Самигуллин Эмиль Артурович

Содержание

1 Цель работы. 3

2 Ход работы. Этап №1. 4

3 Ход работы. Этап №2. 6

4 Вывод. 10

5 Контрольные вопросы. 11

1 Цель работы.

- Познакомиться с операционной системой Linux.
- Получить практические навыки работы с редактором vi, установленным по умолчанию практически во всех дистрибутивах.

2 Ход работы. Этап №1.

1. Создал каталог с именем ~/work/os/lab06.(рис. 2.1)

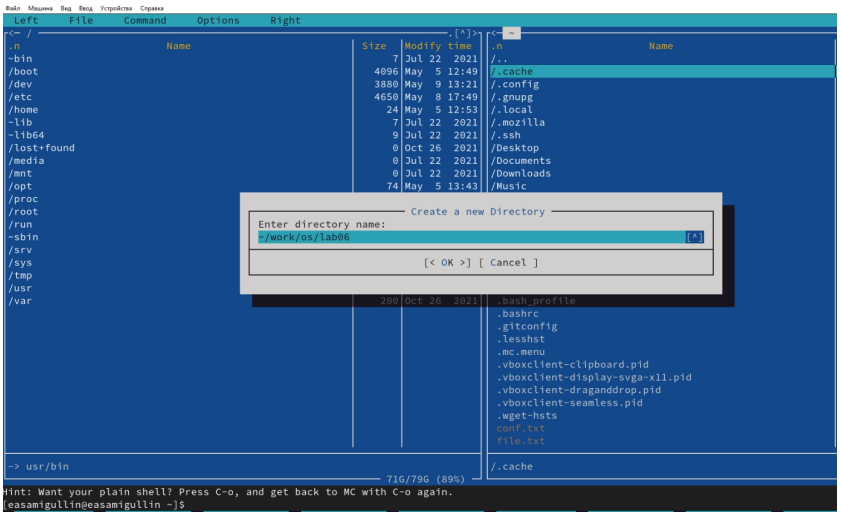

Рис. 2.1: Создал каталог

2. Перешел во вновь созданный каталог.

3. Вызвал vi и создал файл hello.sh (vi hello.sh)(рис. 2.2)

Рис. 2.2: Вызвал Vim и создал файл

4. Нажал клавишу i и ввел текст.(рис. 2.3)

```
#!/bin/bash
HELL=Hello
function hello {
        LOCAL HELLO=World
        echo $HELLO
}
echo $HELLO
hello
```

Рис. 2.3: Нажал клавишу i и ввел предложенный текст

5. Нажал клавишу Esc для перехода в командный режим после завершения ввода текста.

6. Нажал : для перехода в режим последней строки.

7. Нажал w (записать) и q (выйти), а затем нажал клавишу Enter для сохранения вашего текста и завершения работы.(рис. 2.4,2.5)

```
:w!
```

Рис. 2.4: Написал :w!

```
:q
```

Рис. 2.5: Написал :q

8. Сделал файл исполняемым chmod +x hello.sh

3 Ход работы. Этап №2.

1. Вызвал vi для редактирования файла vi ~/work/os/lab06/hello.sh.(рис. 3.1)

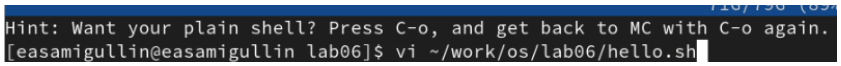

Рис. 3.1: Вызвал Vim для редактирования файла.

2. Установил курсор в конец слова HELL второй строки.

3. Перешёл в режим вставки и заменил на HELLO. Нажал Esc для возврата в командный режим.(рис. 3.2)

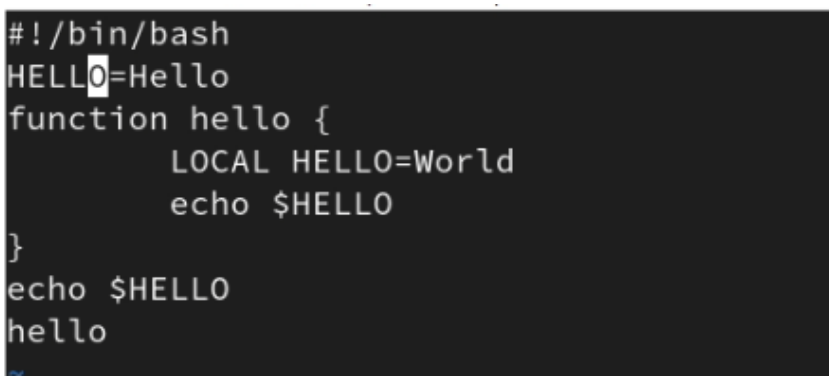

Рис. 3.2: Перешел в режим вставки и заменил слово

4. Установил курсор на четвертую строку и стёр слово LOCAL.(рис. 3.3)

```
#!/bin/bash
HELLO=Hello
function hello {
        HELLO=World
        echo $HELLO
}
echo $HELLO
hello
```

Рис. 3.3: Установил курсор и стёр слово

5. Перешёл в режим вставки и наберал следующий текст: local, нажал Esc для возврата в командный режим.(рис. 3.4)

```
#!/bin/bash
HELLO=Hello
function hello {
        local HELLO=World
        echo $HELLO
}
echo $HELLO
hello
```

Рис. 3.4: Перешел в режим вставки и набрал слово

6. Установил курсор на последней строке файла. Вставил после неё строку, содержащую следующий текст: echo $HELLO.(рис. 3.5)

```
#!/bin/bash
HELLO=Hello
function hello {
        local HELLO=World
        echo $HELLO
}
echo $HELLO
hello
echo $HELLO
```

Рис. 3.5: Установил курсор и набрал текст.

7. Нажал Esc для перехода в командный режим.

8. Удалил последнюю строку.(рис. 3.6)

```
#!/bin/bash
HELLO=Hello
function hello {
        local HELLO=World
        echo $HELLO
}
echo $HELLO
hello
```

Рис. 3.6: Удалил последнюю строку

9. Ввел команду отмены изменений (u) для отмены последней команды.(рис. 3.7)

```
#!/bin/bash
HELLO=Hello
function hello {
        local HELLO=World
        echo $HELLO
}
echo $HELLO
hello
echo $HELLO
```

Рис. 3.7: Нажал на клавишу u для отмены последней команды

10. Ввёл символ : для перехода в режим последней строки.Записал произведённые изменения и выйдите из vi.

4 Вывод.

Во время лабораторной работы, мы получили практические навыки использования текстового редактора Vim.

5 Контрольные вопросы.

1. Vim - это интерактивный экранный редактор, который используется для создания и редактирования текстовых файлов. Все действия vi производит в буфере. Произведенные изменения могут быть записаны на диск или отменены. Редактор vi имеет три режима: командный, вставки/ввода и последняя строка.

2. Можно нажимать символ q (или q!), если требуется выйти из редактора без сохранения.

3. команды позиционирования:

   3.1. 0 (ноль) — переход в начало строки;

   3.2. $ — переход в конец строки;

   3.3. G — переход в конец файла;

   3.4 nG — переход на строку с номером n

4. Редактор vi предполагает, что слово - это строка символов, которая может включать в себя буквы, цифры и символы подчеркивания.

5. G — переход в конец файла и “1G” - переход в начало файла.

6. Команды редактирования:

   - Вставка текста – a — вставить текст после курсора; – A — вставить текст в конец строки; – i — вставить текст перед курсором; – n i - вставить текст n раз; – I — вставить текст в начало строки.

- Вставка строки – o — вставить строку под курсором; – O — вставить строку над курсором.
- Удаление текста – x — удалить один символ в буфер; – d w — удалить одно слово в буфер; – d $ — удалить в буфер текст от курсора до конца строки; – d 0 — удалить в буфер текст от начала строки до позиции курсора; – d d — удалить в буфер одну строку; – n d d — удалить в буфер n строк.
- Отмена и повтор произведённых изменений – u — отменить последнее изменение; – . — повторить последнее изменение. Копирование текста в буфер – Y — скопировать строку в буфер; – n Y — скопировать n строк в буфер; – y w — скопировать слово в буфер.
- Вставка текста из буфера – p — вставить текст из буфера после курсора; – P — вставить текст из буфера перед курсором.
- Замена текста – c w — заменить слово; – n c w — заменить n слов; – c $ — заменить текст от курсора до конца строки; – r — заменить слово; – R — заменить текст.
- Поиск текста – / текст — произвести поиск вперёд по тексту указанной строки символов текст; – ? текст — произвести поиск назад по тексту указанной строки символов текст.

7. 80 + A + “Символ” + Esc
8. u — отменить последнее изменение
9. Режим последней строки — используется для записи изменений в файл и выхода из редактора.
10. $ — переход в конец строки
11. Опции редактора vi позволяют настроить рабочую среду. Для задания опций используется команда set (в режиме последней строки): – : set all — вывести полный список опций; – : set nu — вывести номера строк; – : set list — вывести

невидимые символы; – : set ic — не учитывать при поиске, является ли символ прописным или строчным.

12. В редакторе vi есть два основных режима: командный режим и режим вставки. По умолчанию работа начинается в командном режиме. В режиме вставки клавиатура используется для набора текста. Для выхода в командный режим используется клавиша Esc или комбинация Ctrl + c .