Musician’s Canvas Benutzerhandbuch

Mehrspurige Musikaufnahme-Anwendung — Version 0.1.1

2026-04-08

Inhaltsverzeichnis

- Musician's Canvas Benutzerhandbuch
  - Einleitung
  - Erste Schritte
    - Starten der Anwendung
    - Ein Projekt einrichten
    - Schaltflächenleiste
    - Projekte speichern und öffnen
  - Spurverwaltung
    - Spuren hinzufügen und entfernen
    - Spuren per Drag-and-Drop hinzufügen
    - Spurtyp konfigurieren
    - Spursteuerungen
    - Automatisches Scharfschalten
    - Spurvisualisierung
  - Aufnahme
    - Audioaufnahme
    - MIDI-Aufnahme
  - Metronom
  - Wiedergabe
  - In eine Datei abmischen

- Einstellungen
  - Globale Einstellungen
  - Projekteinstellungen
- Menüs
  - Menue "File"
  - Menue "Project"
  - Menue "Settings"
  - Menue "Tools"
- Tastenkürzel
- Virtual MIDI Keyboard
  - Funktionen
  - Werkzeugleisten-Steuerungen
  - Spielen mit der Computertastatur
  - Konfiguration
  - Virtual MIDI Keyboard Tastenkürzel
- Fehlerbehebung
  - Keine Audioausgabe
  - MIDI-Spuren sind stumm
  - Aufnahme klingt verzerrt oder hat falsche Tonhöhe
  - Virtual MIDI Keyboard hat keinen Ton
- Aus dem Quellcode erstellen

Musician's Canvas Benutzerhandbuch

Einleitung

Musician's Canvas ist eine Mehrspuranwendung zur Musikaufnahme für Desktop-PCs. Sie unterstützt Audioaufnahmen von Mikrofonen und Line-In-Geräten, MIDI-Aufnahmen von Keyboards und Controllern sowie das Abmischen aller Spuren in eine einzelne WAV- oder FLAC-Datei. Eine Begleitanwendung, Virtual MIDI Keyboard, stellt eine Software-Klaviertastatur zum Senden von MIDI-Noten bereit.

Musician's Canvas ist auf einfache Bedienung ausgelegt und bietet gleichzeitig Funktionen, die häufig in digitalen Audio-Workstations (DAWs) zu finden sind:

- Mehrspur-Audio- und MIDI-Aufnahme
- Overdub-Aufnahme mit synchronisierter Wiedergabe vorhandener Spuren
- Integrierter FluidSynth MIDI-Synthesizer mit SoundFont-Unterstützung
- Hochwertige Abtastratenkonvertierung für Aufnahmen mit beliebiger Projekt-Abtastrate
- Automatische Mono/Stereo-Geräteerkennung
- Projektbasierte Einstellungen mit projektspezifischen Überschreibungen
- Abmischen in WAV oder FLAC
- Dunkles und helles Design
- Lokalisiert in 18 Sprachen, darunter English, Deutsch, Español, Français, Japanese, Português, Chinese, Русский, Svenska, Suomi, Dansk, Norsk, Polski, Ελληνικά, Gaeilge, Cymraeg und Pirate
- Begleitanwendung Virtual MIDI Keyboard

Erste Schritte

Starten der Anwendung

Führen Sie die ausführbare Datei `musicians_canvas` aus dem Build-Verzeichnis oder Ihrem Installationsort aus:

```
./musicians_canvas
```

Beim ersten Start öffnet die Anwendung ein leeres Projekt. Sie müssen ein Projektverzeichnis festlegen, bevor Sie aufnehmen können.

Beim Starten wendet die Anwendung das gespeicherte Design (dunkel oder hell) an, und wenn zuvor ein Projektverzeichnis verwendet wurde, das eine `project.json`-Datei enthält, wird das Projekt automatisch geladen.

Ein Projekt einrichten

1. **Projektverzeichnis festlegen**: Geben Sie im Feld "Project Location" oben im Fenster einen Ordnerpfad ein oder navigieren Sie dorthin. Hier werden Aufnahmen und die Projektdatei gespeichert.

2. **Eine Spur hinzufügen**: Klicken Sie auf die Schaltfläche **+ Add Track**. Eine neue Spur erscheint mit Standardeinstellungen. Wenn es die einzige Spur im Projekt ist und noch nicht aufgenommen wurde, wird sie automatisch für die Aufnahme scharfgeschaltet.

3. **Die Spur benennen**: Geben Sie einen Namen in das Textfeld neben der Schaltfläche "Options" ein. Dieser Name wird als Dateiname für die aufgenommene Audiodatei verwendet.

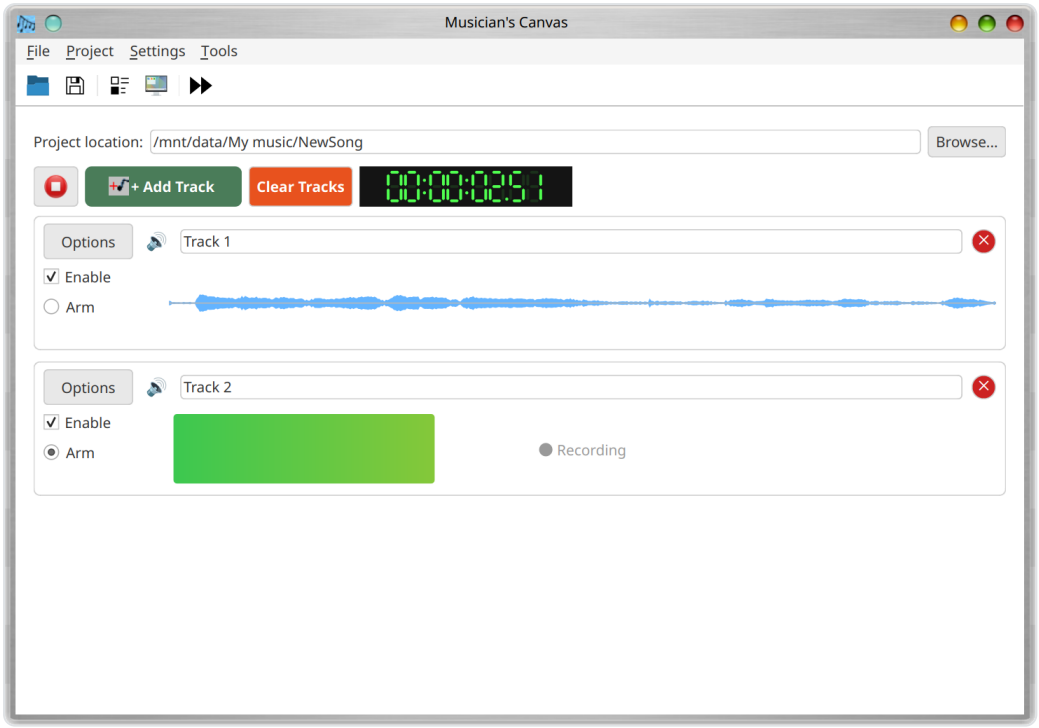

Schaltflächenleiste

Direkt unter der Menüleiste befindet sich eine Werkzeugleiste mit Schnellzugriffs-Schaltflächen:

- **Open Project**: Entspricht **File > Open Project** — öffnet ein zuvor gespeichertes Projekt.
- **Save Project**: Entspricht **File > Save Project** — speichert das aktuelle Projekt. Diese Schaltfläche ist nur aktiviert, wenn ein Projektverzeichnis festgelegt ist.
- **Project Settings**: Entspricht **Project > Project Settings** — öffnet den Dialog der Projekteinstellungen. Diese Schaltfläche ist nur aktiviert, wenn ein Projektverzeichnis festgelegt ist.
- **Configuration**: Entspricht **Settings > Configuration** — öffnet den Dialog der globalen Anwendungseinstellungen.
- **Metronome Settings**: Öffnet den Dialog der Metronom-Einstellungen (siehe den Abschnitt Metronom weiter unten).

Projekte speichern und öffnen

- **Speichern**: Verwenden Sie **File > Save Project** (Ctrl+S), um das aktuelle Projekt als JSON-Datei im Projektverzeichnis zu speichern.
- **Öffnen**: Verwenden Sie **File > Open Project** (Ctrl+O), um ein zuvor gespeichertes Projekt zu laden.

Die Projektdatei (`project.json`) speichert Spurnamen, -typen, MIDI-Noten, Audiodatei-Referenzen und alle projektspezifischen Einstellungen. Audiodateien werden im selben Verzeichnis wie `project.json` gespeichert und nach ihren Spuren benannt (z.B. `My_Track.flac`).

Wenn Sie die Anwendung mit ungespeicherten Änderungen schließen, fragt ein Bestätigungsdialog, ob Sie vor dem Beenden speichern möchten.

Spurverwaltung

Spuren hinzufügen und entfernen

- Klicken Sie auf **+ Add Track**, um eine neue Spur zur Anordnung hinzuzufügen.
- Klicken Sie auf die Schaltfläche **x** auf der rechten Seite einer Spurzeile, um sie zu entfernen.
- Klicken Sie auf **Clear Tracks** (die rote Schaltfläche in der Werkzeugleiste), um alle Spuren zu entfernen. Vor dem Fortfahren wird ein Bestätigungsdialog angezeigt.

Spuren per Drag-and-Drop hinzufügen

Während ein Projekt geöffnet ist, können Sie eine oder mehrere unterstützte Audiodateien aus Ihrem Dateimanager (Windows Explorer, macOS Finder, Linux- Dateimanager usw.) direkt auf das Musician's Canvas-Fenster ziehen, um sie als neue Audiospuren hinzuzufügen.

- **Unterstützte Formate:** `.wav` und `.flac` . Dateien in anderen Formaten werden stillschweigend übersprungen, und am Ende zeigt ein Dialog an, welche Dateien übersprungen wurden.

- **Dateikopieren:** Wenn sich die abgelegte Datei noch nicht im Projektordner befindet, wird sie automatisch dorthin kopiert. Wenn bereits eine Datei mit demselben Namen im Projektordner vorhanden ist, werden Sie gefragt, ob sie ersetzt werden soll.
- **Spurname:** Der Basisname der Datei (ohne Erweiterung) wird als Name der neuen Spur verwendet. Das Ablegen von `Bass Line.wav` erstellt beispielsweise eine Audiospur mit dem Namen "Bass Line".
- **Mehrere Dateien gleichzeitig:** Mehrere Dateien können zusammen gezogen werden; jede unterstützte Datei wird in einem einzigen Ablegevorgang zu ihrer eigenen Spur.
- **Wenn das Ablegen abgelehnt wird:** Drops werden nur akzeptiert, während ein Projekt geöffnet ist und Musician's Canvas **nicht** gerade wiedergibt oder aufnimmt. Stoppen Sie zuerst die Wiedergabe oder Aufnahme, wenn Sie weitere Spuren hineinziehen möchten.

Spurtyp konfigurieren

Jede Spur kann entweder als **Audio** (für Mikrofon-/Line-In-Aufnahme) oder **MIDI** (für Keyboard-/Controller-Aufnahme) konfiguriert werden.

Um den Spurtyp zu ändern:

- Klicken Sie auf die Schaltfläche **Options** der Spur, oder
- Klicken Sie auf das **Spurtyp-Symbol** (zwischen "Options" und dem Namensfeld)

Dies öffnet den Dialog zur Spurkonfiguration, in dem Sie die Eingangsqülle auswählen können.

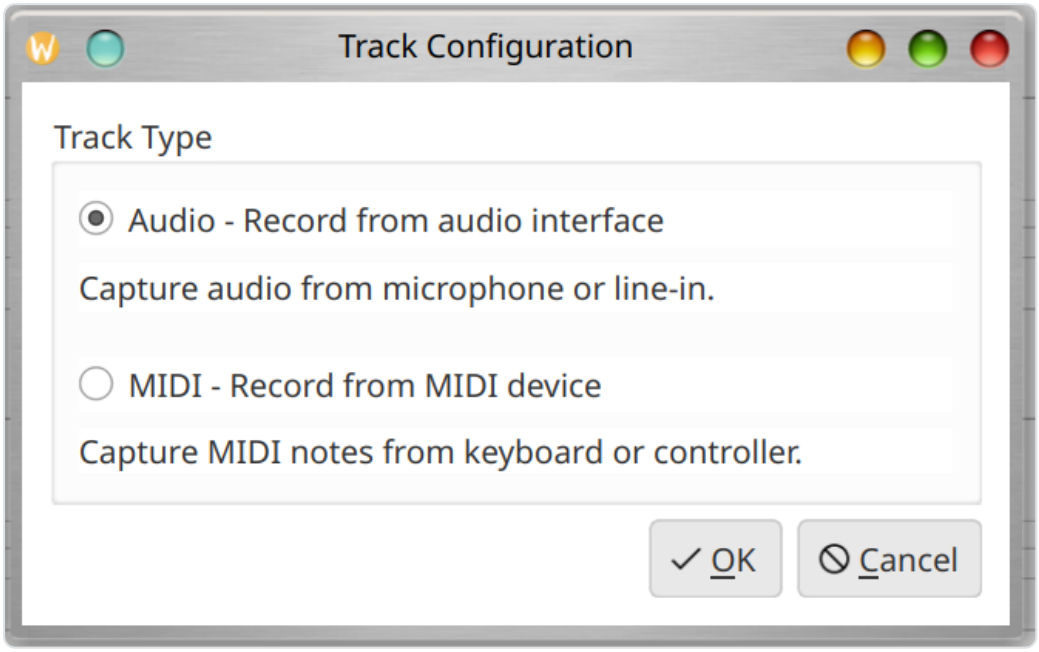

Spursteuerungen

Jede Spurzeile bietet folgende Steuerungen:

- **Aktivierungs-Kontrollkästchen**: Schaltet um, ob die Spur bei Wiedergabe und Abmischung berücksichtigt wird. Das Deaktivieren einer Spur entschärft sie automatisch, falls sie scharfgeschaltet war.
- **Scharfschaltungs-Radiobutton**: Wählt diese Spur als Aufnahmeziel aus. Es kann jeweils nur eine Spur scharfgeschaltet sein; das Scharfschalten einer neuen Spur entschärft automatisch jede zuvor scharfgeschaltete Spur.
- **Namensfeld**: Bearbeitbares Textfeld für den Spurnamen. Dieser Name wird als Audiodateiname verwendet (ungültige Dateisystemzeichen werden durch Unterstriche ersetzt).
- **Options-Schaltfläche**: Öffnet den Dialog zur Spurkonfiguration.
- **Typ-Symbol**: Zeigt ein Lautsprechersymbol für Audiospuren oder ein Klaviersymbol für MIDI-Spuren. Ein Klick darauf öffnet den Dialog zur Spurkonfiguration.
- **Entfernen-Schaltfläche (x)**: Entfernt die Spur aus dem Projekt.

Automatisches Scharfschalten

Wenn ein Projekt genau eine Spur hat und diese Spur noch nicht aufgenommen wurde, wird sie automatisch für die Aufnahme scharfgeschaltet. Dies gilt sowohl beim Hinzufügen

der ersten Spur zu einem neuen Projekt als auch beim Öffnen eines bestehenden Projekts mit einer einzelnen leeren Spur.

Spurvisualisierung

- **Audiospuren** zeigen eine Wellenformvisualisierung des aufgenommenen Audios. Wenn kein Audio aufgenommen wurde, zeigt der Bereich "No audio recorded" an.
- **MIDI-Spuren** zeigen eine Piano-Roll-Visualisierung mit aufgenommenen Noten auf einem Raster von A0 bis C8. Die Noten sind nach Anschlagstärke eingefärbt. Wenn keine MIDI-Daten aufgenommen wurden, zeigt der Bereich "No MIDI data recorded" an.

Aufnahme

Audioaufnahme

1. Stellen Sie sicher, dass das Projektverzeichnis festgelegt ist.
2. Schalten Sie die Zielspur scharf (aktivieren Sie den "Arm"-Radiobutton).
3. Klicken Sie auf die Schaltfläche **Record** (roter Kreis).
4. Ein 3-Sekunden-Countdown erscheint auf der Spur ("Get ready... 3", "2", "1"), dann beginnt die Aufnahme.
5. Während der Aufnahme wird ein Live-Pegelanzeiger im Wellenformbereich der Spur angezeigt, der die aktuelle Amplitude als Verlaufsbalken (grün nach gelb nach rot) mit einer "Recording"-Beschriftung darstellt.
6. Klicken Sie auf die Schaltfläche **Stop**, um die Aufnahme zu beenden.

Das aufgenommene Audio wird als FLAC-Datei im Projektverzeichnis gespeichert und nach der Spur benannt.

Während der Aufnahme und Wiedergabe werden alle interaktiven Steuerelemente (Spur-Schaltflächen, Einstellungen usw.) deaktiviert, um versehentliche Änderungen zu verhindern.

Overdub-Aufnahme

Wenn Sie eine neue Spur aufnehmen, während andere aktivierte Spuren bereits Audio- oder MIDI-Daten enthalten, führt Musician's Canvas eine Overdub-Aufnahme durch: Die

vorhandenen Spuren werden zusammengemischt und in Echtzeit wiedergegeben, während die neue Spur aufgenommen wird. So können Sie zuvor aufgenommene Teile hören, während Sie einen neuen einspielen.

Die Mischung der vorhandenen Spuren wird vor Beginn der Aufnahme vorbereitet, sodass Aufnahme und Wiedergabe annähernd gleichzeitig starten und alle Spuren synchron bleiben.

Aufnahme-Backends

Musician's Canvas unterstützt zwei Audio-Aufnahme-Backends:

- **PortAudio** (Standard, wenn verfügbar): Bietet zuverlässige Aufnahme mit niedriger Latenz und ist das empfohlene Backend.
- **Qt Multimedia**: Ein Ausweich-Backend, das die integrierte Audioaufnahme von Qt verwendet. Wird genutzt, wenn PortAudio nicht verfügbar ist oder wenn es in den Projekteinstellungen explizit ausgewählt wird.

Das Aufnahme-Backend kann projektspezifisch unter **Project > Project Settings > Audio** konfiguriert werden.

Abtastrate und Gerätebehandlung

Musician's Canvas nimmt mit der nativen Abtastrate des Audio-Eingangsgeräts auf und konvertiert anschließend automatisch in die konfigurierte Projekt-Abtastrate mittels hochwertiger Neuabtastung. Das bedeutet, Sie können jede Projekt-Abtastrate festlegen (z.B. 44100 Hz oder 48000 Hz), unabhängig von der nativen Rate des Geräts. Die Konvertierung bewahrt Tonhöhe und Daür exakt.

Mono-Geräteerkennung

Einige Audiogeräte (z.B. USB-Webcam-Mikrofone) sind physisch mono, werden aber vom Betriebssystem als Stereo angezeigt. Musician's Canvas erkennt dies automatisch und passt die Kanalanzahl entsprechend an. Wenn das Projekt für Stereo konfiguriert ist, wird das Mono-Signal auf beide Kanäle dupliziert.

MIDI-Aufnahme

1. Setzen Sie den Spurtyp über die Options-Schaltfläche auf **MIDI**.

2. Stellen Sie sicher, dass ein MIDI-Eingangsgerät unter **Settings** > **Configuration** > **MIDI** konfiguriert ist.
3. Schalten Sie die Spur scharf und klicken Sie auf Record.
4. Spielen Sie Noten auf Ihrem MIDI-Controller.
5. Klicken Sie auf Stop, um die Aufnahme zu beenden.

MIDI-Noten werden in einer Piano-Roll-Visualisierung auf der Spur angezeigt.

Metronom

Musician's Canvas enthält ein integriertes Metronom, das während der Aufnahme zum Halten des Takts verwendet werden kann. Klicken Sie auf die Metronom-Schaltfläche in der Schaltflächenleiste (unter der Menüleiste), um den Dialog der Metronom-Einstellungen zu öffnen:

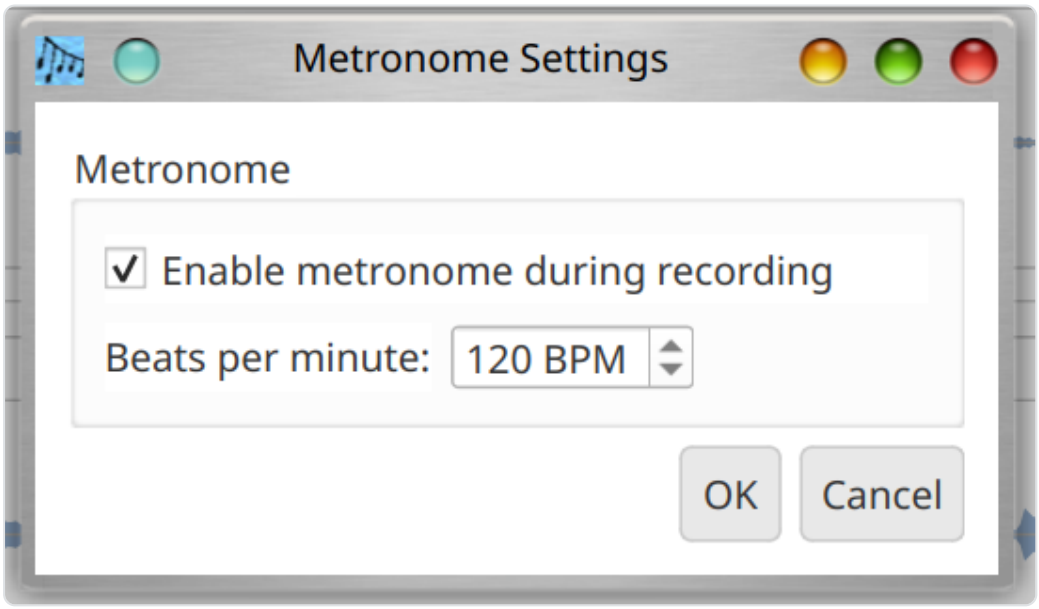

Der Dialog bietet:

- **Enable metronome during recording**: Wenn aktiviert, spielt das Metronom während der Aufnahme einen Tick-Ton ab. Der Tick wird über das Systemaudio wiedergegeben und **nicht** in die aufgenommene Spur aufgenommen.
- **Beats per minute**: Eine numerische Eingabe für das Tempo in Schlägen pro Minute (BPM). Der Bereich ist 20–300 BPM.

Wenn das Metronom aktiviert ist, beginnt es zu ticken, sobald die Aufnahme tatsächlich startet (nach Ablauf des 3-Sekunden-Countdowns), und stoppt, wenn die Aufnahme endet.

Wiedergabe

Klicken Sie auf die Schaltfläche **Play**, um alle aktivierten Spuren abzumischen und wiederzugeben. Der Tooltip der Schaltfläche zeigt an, ob sie abspielen oder aufnehmen wird, je nachdem ob eine Spur scharfgeschaltet ist. Deaktivierte Spuren (nicht angehakt) werden von der Wiedergabe ausgeschlossen.

Während der Wiedergabe werden Audiospuren aus ihren FLAC-Dateien dekodiert und MIDI-Spuren mit dem integrierten FluidSynth-Synthesizer in Audio umgewandelt. Alle Spuren werden zusammengemischt und über das Audio-Ausgabegerät des Systems wiedergegeben.

Klicken Sie jederzeit auf die Schaltfläche **Stop**, um die Wiedergabe zu beenden.

In eine Datei abmischen

Verwenden Sie **Tools > Mix tracks to file** (Ctrl+M), um alle aktivierten Spuren in eine einzelne Audiodatei zu exportieren. Ein Dialog ermöglicht die Auswahl des Ausgabepfads und Formats:

- **Ausgabedatei**: Navigieren Sie zum gewünschten Zieldateipfad.
- **Format**: Wählen Sie zwischen FLAC (verlustfreie Komprimierung, kleinere Dateien) oder WAV (unkomprimiert).

Die Abmischung verwendet die konfigurierte Projekt-Abtastrate. MIDI-Spuren werden mit dem konfigurierten SoundFont gerendert.

Einstellungen

Globale Einstellungen

Verwenden Sie **Settings > Configuration** (Ctrl+,), um globale Standardwerte festzulegen, die für alle Projekte gelten:

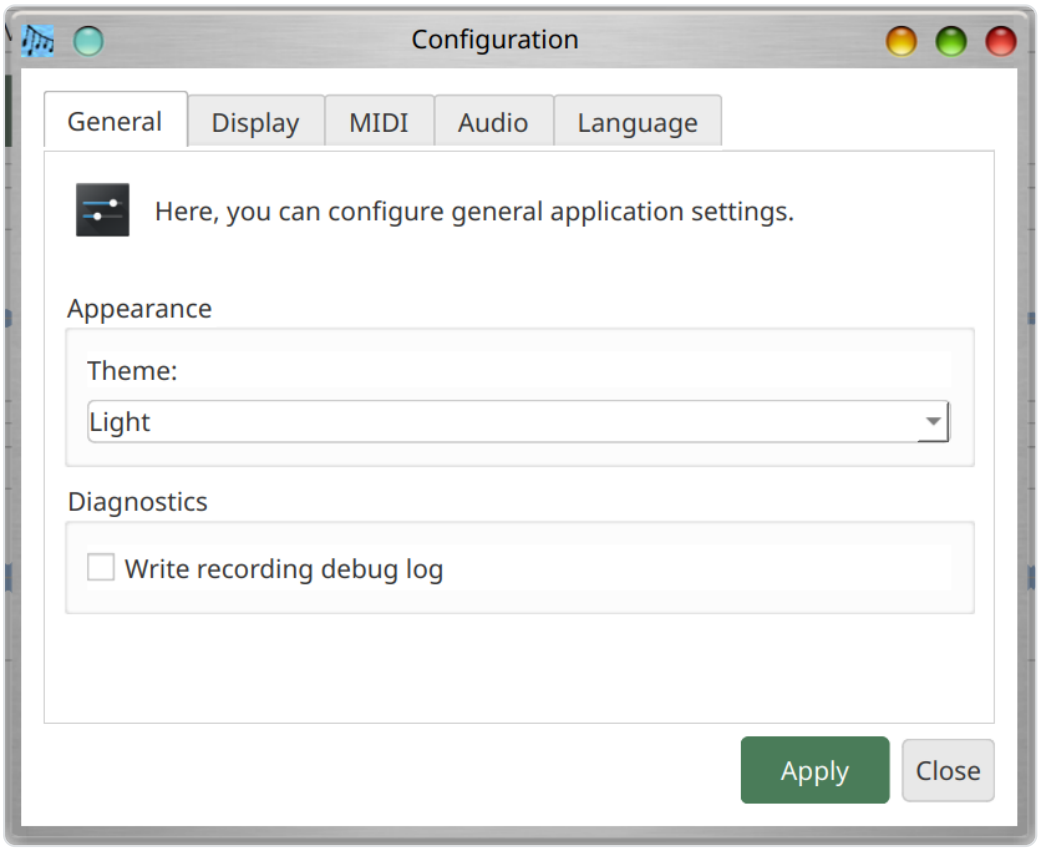

Registerkarte "General"

- **Theme**: Wählen Sie zwischen dunklem und hellem Design.
- **Debug-Protokoll für Aufnahme schreiben**: Wenn aktiviert, schreibt Musician's Canvas detaillierte Diagnoseinformationen zur Aufnahme in eine Datei namens `recording_debug.txt` im Projektverzeichnis. Dies umfasst das Aufnahme-Backend, den Gerätenamen, die Abtastrate, die Kanalanzahl und Zeitdaten. Diese Option ist standardmäßig deaktiviert und dient hauptsächlich zur Fehlerbehebung bei Aufnahmeproblemen.

Registerkarte "Display"

- **Farbe der numerischen LED-Anzeige**: Wählen Sie die Farbe für die numerische LED-Zeitanzeige in der Symbolleiste des Hauptfensters. Die aktiven Ziffernsegmente werden in der gewählten Farbe gezeichnet, inaktive Segmente als abgedunkelte Version derselben Farbe. Verfügbare Farben sind Light Red, Dark Red, Light Green, Dark Green, Light Blue, Dark Blue, Yellow, Orange, Light Cyan und Dark Cyan. Die Standardeinstellung ist Light Green.

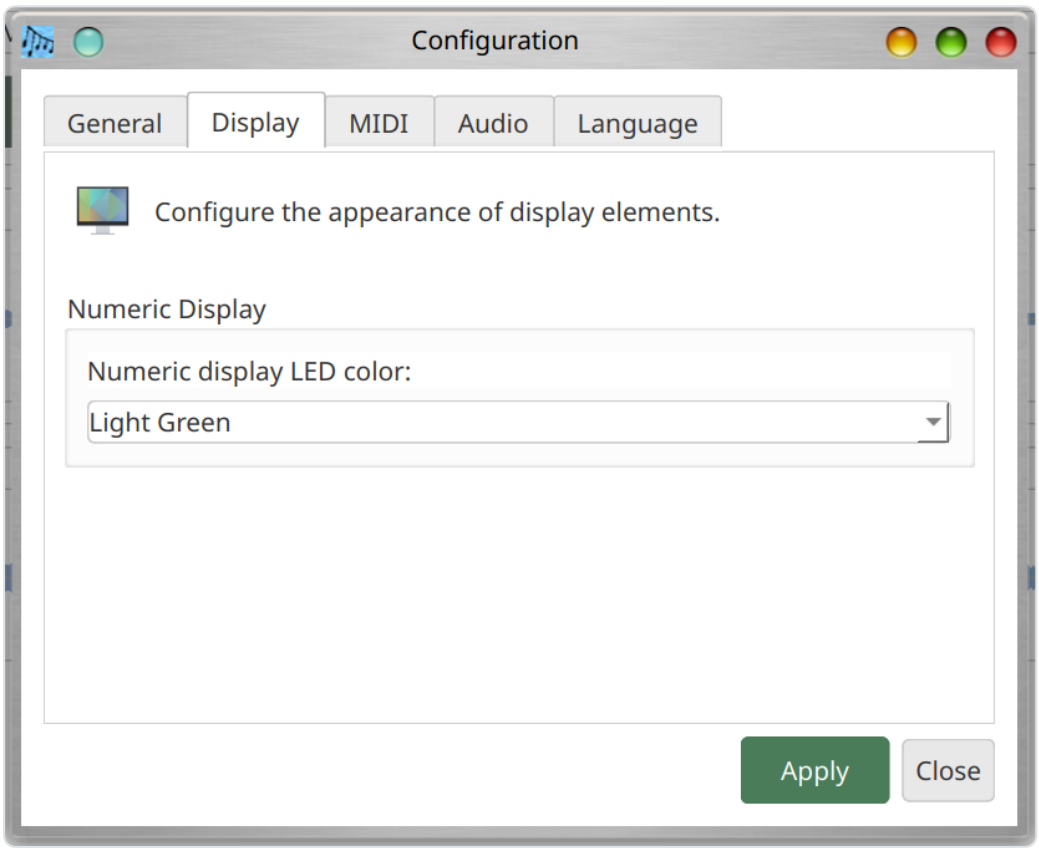

Registerkarte "Language"

- **Sprache**: Wählen Sie die Anzeigesprache der Anwendung. Die Standardeinstellung ist „Systemstandard", die die Spracheinstellung des Betriebssystems verwendet. Verfügbare Sprachen sind English, Deutsch (German), Español (Spanish), Français (French), Japanese, Português (Brazilian Portuguese), Chinese (Traditional), Chinese (Simplified), Dansk (Danish), Ελληνικά (Greek), Gaeilge (Irish), Norsk (Norwegian), Polski (Polish), Русский (Russian), Suomi (Finnish), Svenska (Swedish), Cymraeg (Welsh) und Pirate. Die Benutzeroberfläche wird sofort aktualisiert, wenn Sie die Sprache ändern.

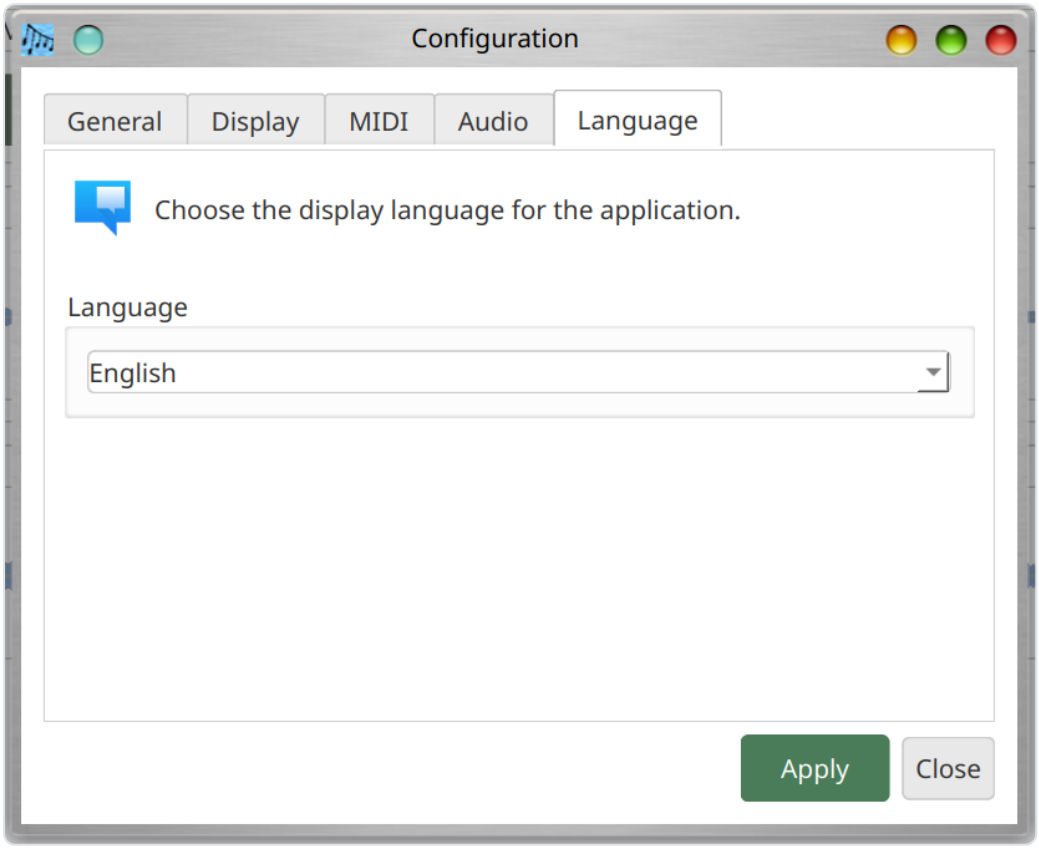

Registerkarte "MIDI"

- **MIDI Output Device**: Wählen Sie den integrierten FluidSynth-Synthesizer oder ein externes MIDI-Gerät. Verwenden Sie die Schaltfläche **Refresh**, um nach verfügbaren MIDI-Geräten erneut zu suchen.
- **SoundFont**: Navigieren Sie zu einer `.sf2` SoundFont-Datei für die MIDI-Synthese. Unter Linux kann ein System-SoundFont automatisch erkannt werden, wenn das Paket `fluid-soundfont-gm` installiert ist. Unter Windows und macOS müssen Sie den SoundFont-Pfad manuell konfigurieren.

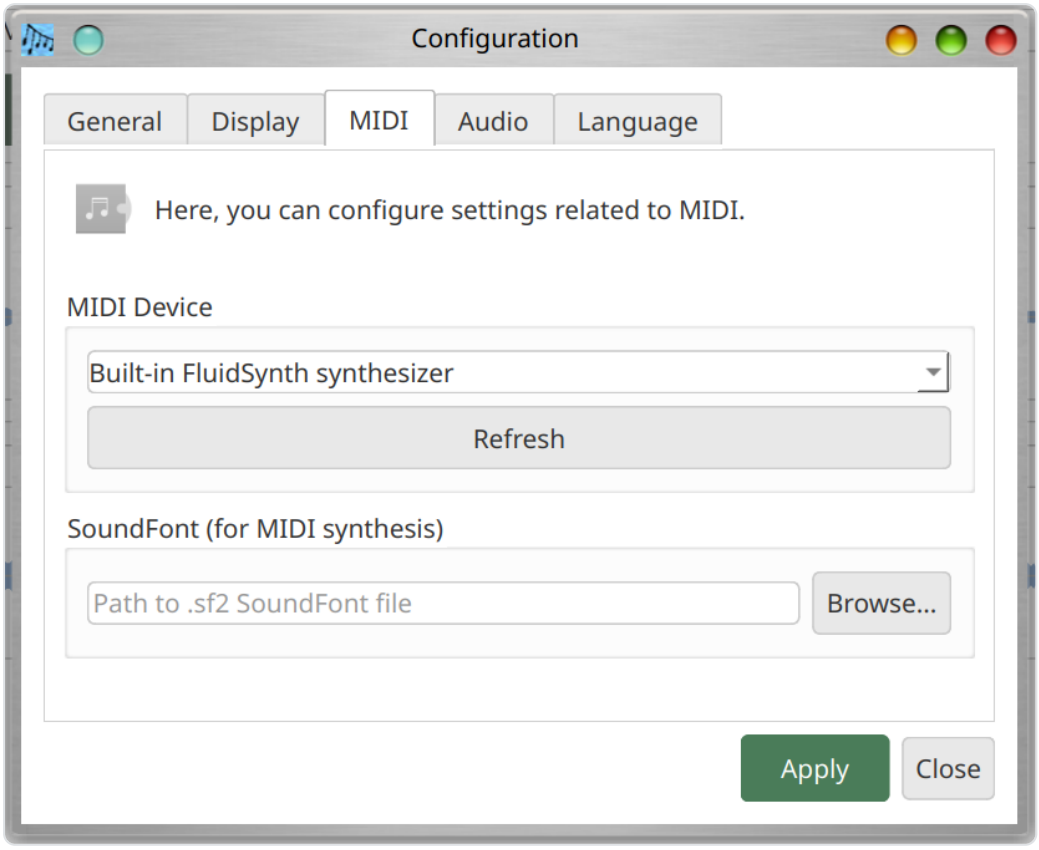

Registerkarte "Audio"

- **Audio Input Device**: Wählen Sie das Mikrofon oder Line-In-Gerät für die Aufnahme.
- **Audio Output Device**: Wählen Sie den Lautsprecher oder Kopfhörer für die Wiedergabe.

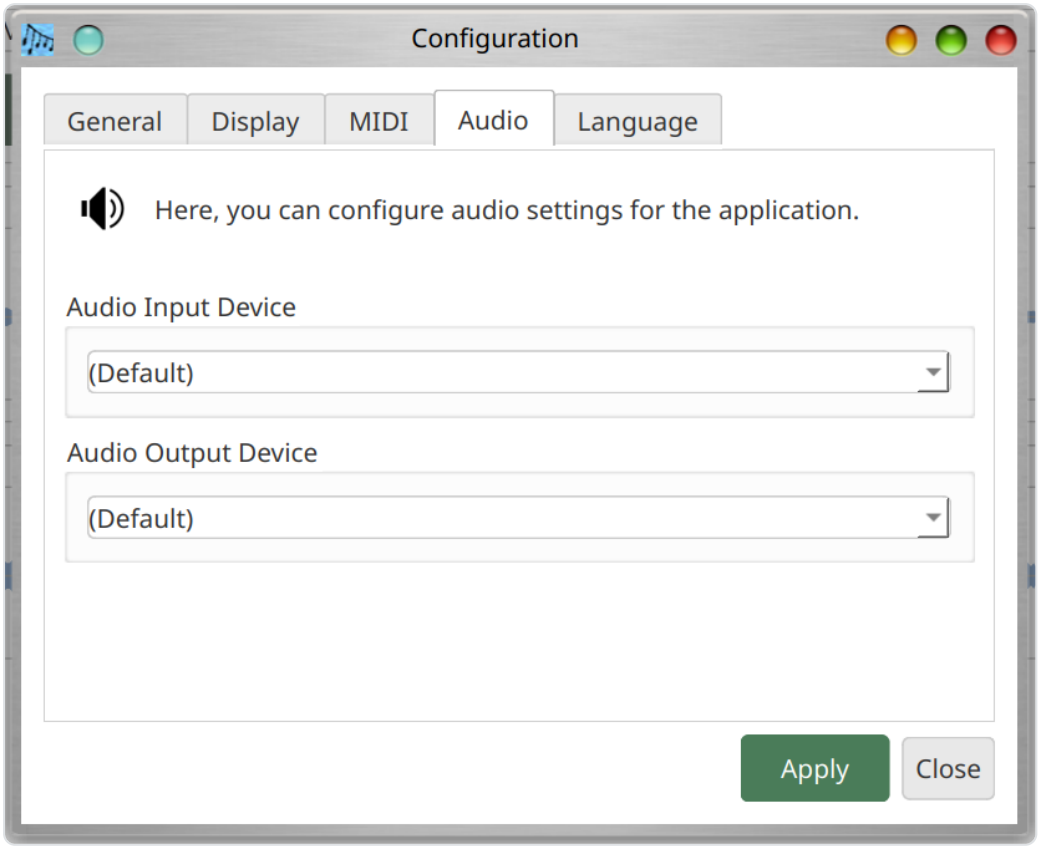

Projekteinstellungen

Verwenden Sie **Project > Project Settings** (Ctrl+P), um die globalen Standardwerte nur für das aktuelle Projekt zu überschreiben. Dies ist nützlich für Projekte, die eine bestimmte Abtastrate, ein bestimmtes SoundFont oder ein bestimmtes Audiogerät benötigen. Projektspezifische Einstellungen werden in der Datei `project.json` gespeichert.

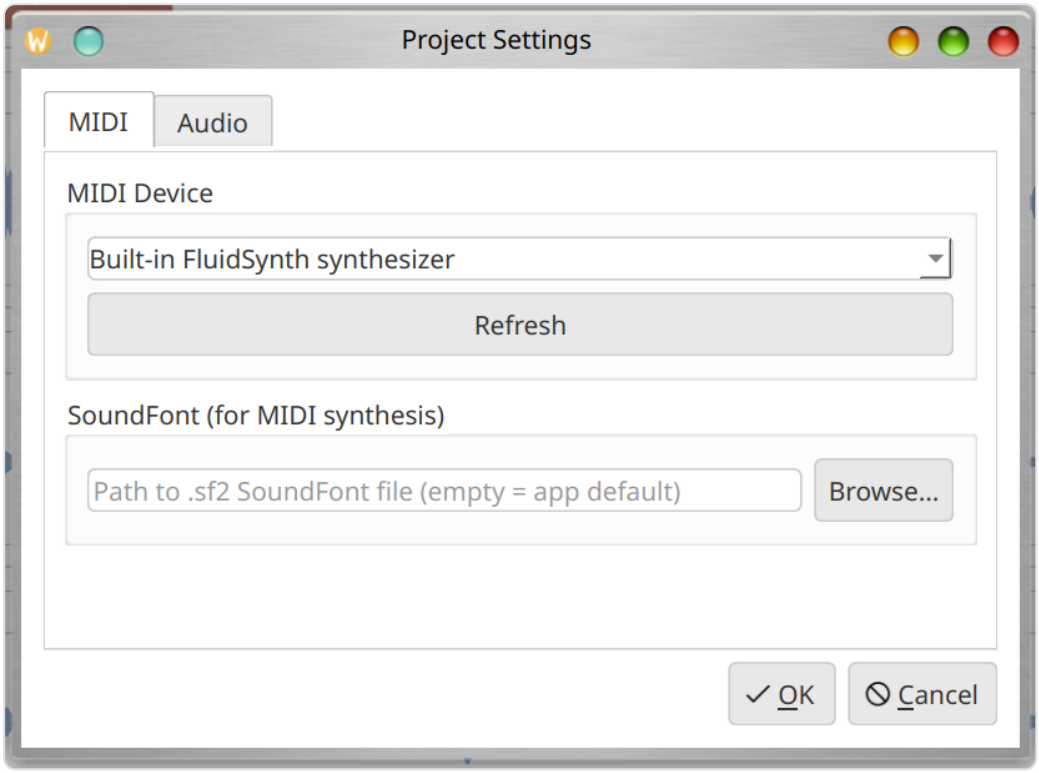

Registerkarte "MIDI"

- **MIDI Device**: Wählen Sie ein MIDI-Gerät für dieses Projekt, oder belassen Sie die Standardeinstellung, um die globale Einstellung zu verwenden.
- **SoundFont**: Wählen Sie eine SoundFont-Datei für dieses Projekt.
- **Refresh**: Erneute Suche nach verfügbaren MIDI-Geräten.

Registerkarte "Audio"

- **Audio Input Device**: Wählen Sie das Aufnahmegerät für dieses Projekt.
- **Recording capture backend** (wenn PortAudio verfügbar ist):
- **PortAudio (native input)**: Empfohlen. Verwendet dieselbe Audiobibliothek wie Audacity.
- **Qt Multimedia**: Ausweichoption mit der integrierten Audioaufnahme von Qt.
- **PortAudio Input Device**: Wählen Sie bei Verwendung des PortAudio-Backends das spezifische PortAudio-Eingangsgerät aus.
- **Audio Output Device**: Wählen Sie das Wiedergabegerät für dieses Projekt.

Audioformat-Einstellungen

- **Sample rate**: Wählen Sie aus Standardraten (8000 Hz bis 192000 Hz). Die native Rate des Geräts ist mit "(native)" gekennzeichnet. Raten, die eine Neuabtastung erfordern, sind mit "(resampled)" gekennzeichnet. Sie können jede Rate unabhängig von der Geräteeigenschaft wählen; Musician's Canvas führt bei Bedarf automatisch eine Neuabtastung durch.
- **Channels**: Mono oder Stereo. Wenn das Gerät nur Mono unterstützt, ist die Stereo-Option deaktiviert.

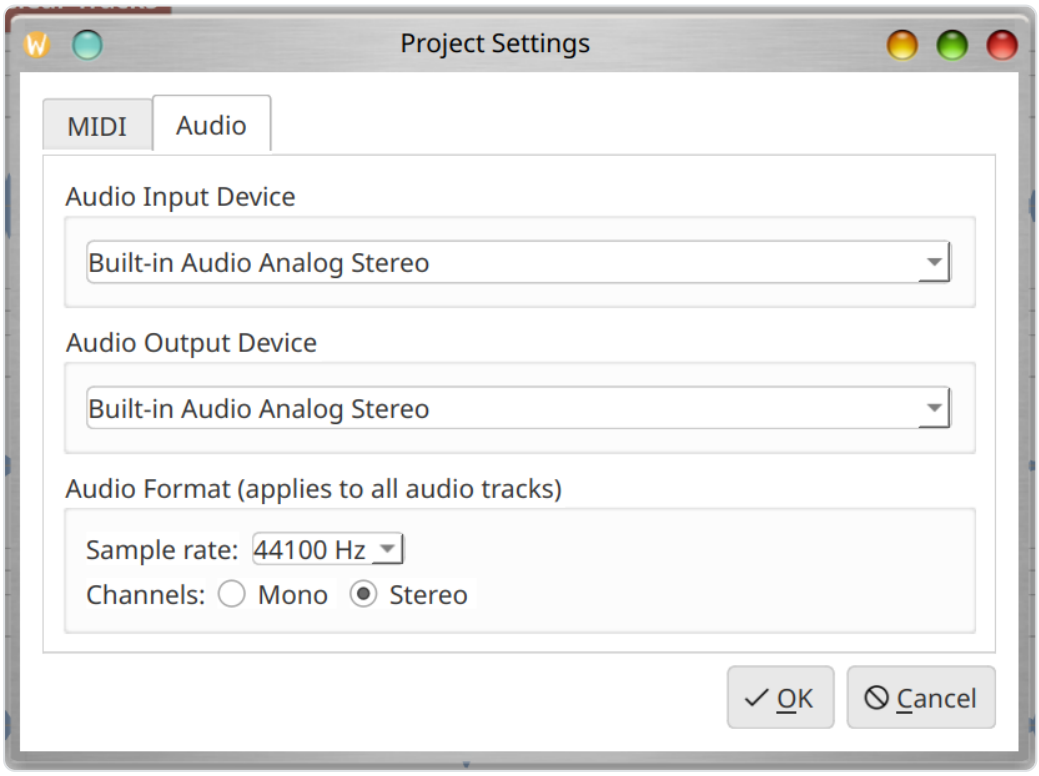

Menüs

Menue "File"

Menüeintrag	Tastenkürzel	Beschreibung
Save Project	Ctrl+S	Aktülles Projekt auf der Festplatte speichern
Open Project	Ctrl+O	Ein bestehendes Projekt öffnen
Close	Ctrl+Q	Die Anwendung beenden

Menue "Project"

Menüeintrag	Tastenkürzel	Beschreibung
Project Settings	Ctrl+P	Projektspezifische Einstellungen konfigurieren
Add Demo Data to Selected Track		Beispiel-MIDI-Noten zur Demonstration hinzufügen

Menue "Settings"

Menüeintrag	Tastenkürzel	Beschreibung
Configuration	Ctrl+,	Globale Anwendungseinstellungen öffnen

Menue "Tools"

Menüeintrag	Tastenkürzel	Beschreibung
Mix tracks to file	Ctrl+M	Alle aktivierten Spuren in eine Datei exportieren
Virtual MIDI Keyboard		Die Begleit-Tastaturanwendung starten

Tastenkürzel

Tastenkürzel	Aktion
Ctrl+S	Projekt speichern
Ctrl+O	Projekt öffnen
Ctrl+M	Spuren in eine Datei abmischen
Ctrl+P	Projekteinstellungen
Ctrl+,	Einstellungen / Konfiguration
Ctrl+Q / Alt+F4	Beenden

Virtual MIDI Keyboard

Das Virtual MIDI Keyboard ist eine Begleitanwendung (`virtual_midi_keyboard`), die eine Bildschirm-Klaviertastatur zum Senden von MIDI-Noten bereitstellt. Es kann über das Menue **Tools > Virtual MIDI Keyboard** in der Hauptanwendung gestartet oder unabhängig ausgeführt werden.

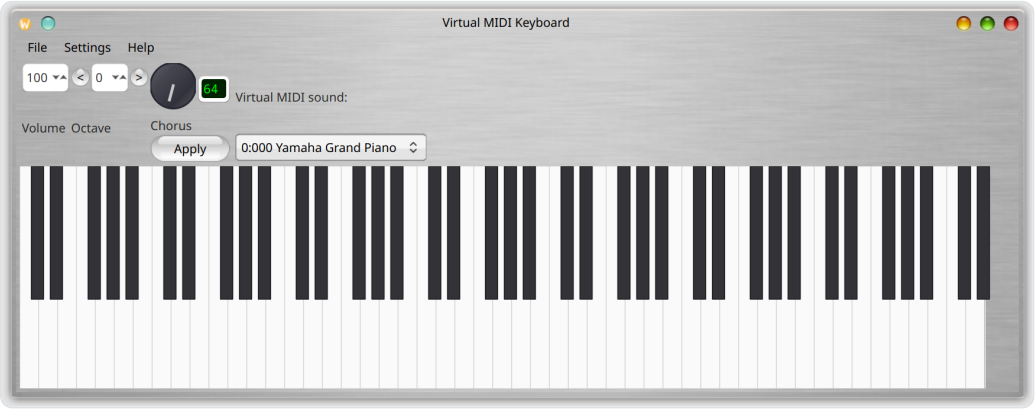

Funktionen

- Klicken Sie auf die Tasten der Bildschirm-Klaviatur, um Noten zu spielen

- Verwenden Sie die Computertastatur als Klaviertastatur (siehe Tastenbelegung unten)
- Verbindung mit externen MIDI-Ausgabegeräten oder Verwendung des integrierten FluidSynth-Synthesizers
- Verbindung mit einem MIDI-Eingangsgerät zur Anzeige eingehender Noten auf der Tastatur
- Einstellbare Synthesizer-Lautstärke (Gesamtverstärkung, 10%--200%)
- SoundFont-Auswahl für den integrierten Synthesizer
- MIDI-Instrument-/Programmauswahl (General MIDI oder SoundFont-Presets)
- Chorus-/Effekt-Regler
- Oktavverschiebung (-3 bis +5)
- MIDI-Lautstärkeregelung (CC#7, 0--127)

Werkzeugleisten-Steuerungen

- **Volume**: MIDI-Lautstärke (CC#7), einstellbar von 0 bis 127 über das Drehfeld.
- **Octave**: Verschieben Sie die Tastatur-Oktave mit den Schaltflächen **<** und **>** oder dem Drehfeld. Der Bereich ist -3 bis +5.
- **Chorus**/**Effect**: Ein Drehregler und Textfeld (1--127) zum Einstellen des Chorus-/Effekt- Pegels (MIDI CC#93). Klicken Sie auf **Apply**, um den Wert zu senden.
- **Instrumentenauswahl**: Wählen Sie ein MIDI-Instrument. Bei Verwendung des integrierten FluidSynth-Synthesizers werden SoundFont-Presets angezeigt (Bank:Programm Name). Bei Verbindung mit einem externen MIDI-Gerät werden die 128 General-MIDI-Instrumente aufgelistet.

Spielen mit der Computertastatur

Die Computertastatur ist über zwei Oktaven auf Klaviertasten abgebildet:

Untere Oktave (beginnend bei der aktuellen Oktave):

Taste	Note
Z	C
S	C#/Db
X	D
D	D#/Eb
C	E
V	F
G	F#/Gb
B	G
H	G#/Ab
N	A
J	A#/Bb
M	B

Obere Oktave (eine Oktave höher):

Taste	Note
Q	C
2	C#/Db
W	D
3	D#/Eb
E	E
R	F
5	F#/Gb
T	G
6	G#/Ab
Y	A
7	A#/Bb
U	B
I	C (nächste Oktave)
9	C#/Db
O	D
0	D#/Eb
P	E

Tasten leuchten beim Drücken visuell auf (weiße Tasten werden hellblau, schwarze Tasten werden dunkler).

Konfiguration

Öffnen Sie den Konfigurationsdialog (**Settings > Configuration**, Ctrl+,), um MIDI- und Audiogeräte einzurichten:

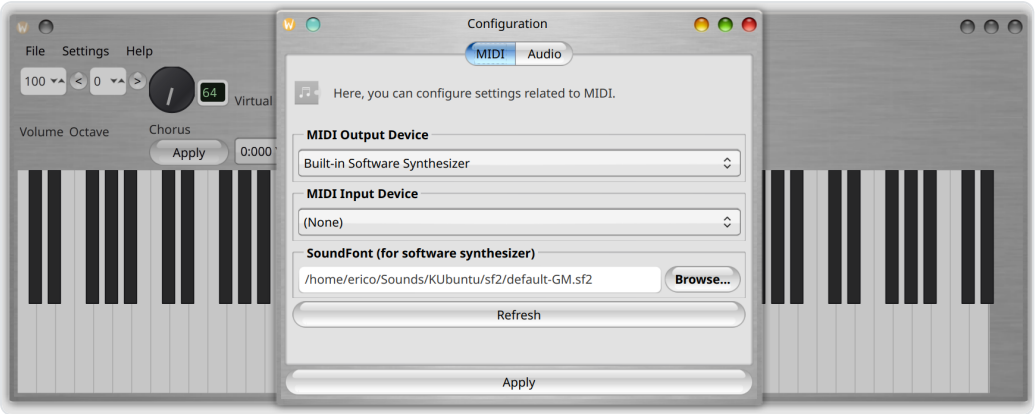

Registerkarte "MIDI"

- **MIDI Output Device**: Wählen Sie ein externes Gerät oder lassen Sie das Feld leer für den integrierten FluidSynth-Synthesizer.
- **MIDI Input Device**: Wählen Sie einen Controller, um Noten an die Tastaturanzeige weiterzuleiten.
- **Synthesizer Volume (Master Gain)**: Passen Sie den Ausgabepegel des integrierten Synthesizers an (10%--200%).
- **SoundFont**: Navigieren Sie zu einer `.sf2` SoundFont-Datei für den integrierten Synthesizer.
- **Refresh**: Erneute Suche nach verfügbaren MIDI-Geräten.

Registerkarte "Audio"

- **Audio Output Device**: Wählen Sie das Ausgabegerät für den integrierten Synthesizer.

Registerkarte "Language"

- **Sprache**: Wählen Sie die Anzeigesprache. Die gleichen Sprachen wie bei Musician's Canvas stehen zur Verfügung. Die Benutzeroberfläche wird sofort aktualisiert, wenn Sie die Sprache ändern.

Virtual MIDI Keyboard Tastenkürzel

Tastenkürzel	Aktion
Ctrl+,	Konfigurationsdialog
Ctrl+U	Hilfe / Nutzungsinformationen
Ctrl+Q	Schließen

Fehlerbehebung

Keine Audioausgabe

- Überprüfen Sie, ob das korrekte Audio-Ausgabegerät unter Settings > Configuration > Audio ausgewählt ist.
- Unter Linux stellen Sie sicher, dass PipeWire oder PulseAudio läuft und die Ausgabe nicht stummgeschaltet ist. Verwenden Sie `amixer` oder die Klangeinstellungen Ihres Desktops, um die Lautstärkepegel zu überprüfen.
- Unter Windows stellen Sie sicher, dass ein ASIO-Audiotreiber installiert ist (z.B. ASIO4ALL oder ein vom Hersteller bereitgestellter ASIO-Treiber für Ihre Audio-Schnittstelle). Musician's Canvas benötigt ASIO für latenzarmes Audio unter Windows.

MIDI-Spuren sind stumm

- Stellen Sie sicher, dass ein SoundFont (`.sf2`-Datei) unter Settings > Configuration > MIDI konfiguriert ist.
- Unter Linux kann ein System-SoundFont automatisch erkannt werden, wenn das Paket `fluid-soundfont-gm` installiert ist.
- Unter Windows und macOS müssen Sie den SoundFont-Pfad manuell konfigurieren.

Aufnahme klingt verzerrt oder hat falsche Tonhöhe

- Dies kann auftreten, wenn die native Abtastrate des Audio-Eingangsgeräts von der konfigurierten Projektrate abweicht. Musician's Canvas handhabt dies automatisch

durch Neuabtastung, aber falls Probleme bestehen bleiben, versuchen Sie, die Projekt-Abtastrate an die native Rate des Geräts anzupassen.
- USB-Webcam-Mikrofone haben oft ungewöhnliche native Raten (z.B. 32000 Hz). Die Anwendung erkennt diese automatisch.
- Wenn Sie das Qt Multimedia-Backend verwenden und Probleme auftreten, versuchen Sie, in den Projekteinstellungen unter Project Settings > Audio zum PortAudio-Backend zu wechseln.

Virtual MIDI Keyboard hat keinen Ton

- Unter Linux mit PipeWire stellen Sie sicher, dass das Paket `libpipewire-0.3-dev` installiert ist (wird für die PipeWire-Integration mit dem FluidSynth-Synthesizer benötigt).
- Überprüfen Sie, ob ein SoundFont geladen ist (siehe die Registerkarte MIDI im Konfigurationsdialog).
- Stellen Sie sicher, dass das Audio-Ausgabegerät ausgewählt und die Systemlautstärke nicht stummgeschaltet ist.

Aus dem Quellcode erstellen

Siehe die README für vollständige Build-Anleitungen für Linux, macOS und Windows, einschliesslich aller erforderlichen Abhängigkeiten.