Examen Práctico - Segundo Parcial

Imagen 2: `histo_2.jpg`

0) Cargar una de las imágenes histológicas

In [20]:
```
# Utilizar la librería skimage.io para leer la imagen 'histo_x.jpg' en formato RGB.
from PIL import Image
import numpy as np
import matplotlib.pyplot as plt
from skimage import filters, morphology, segmentation, measure, util
from scipy.ndimage import binary_fill_holes
import pandas as pd
import math

ruta_imagen = "histo_2.jpg"
# Normalizar la imagen para que los píxeles se encuentren en el rango [0, 1]
imagen_rgb = np.asarray(Image.open(ruta_imagen).convert("RGB")).astype(float) / 255

# Visualizar la imagen
plt.figure(figsize=(6,6))
plt.imshow(imagen_rgb)
plt.title("Imagen original RGB")
plt.axis("off")
plt.show()
```

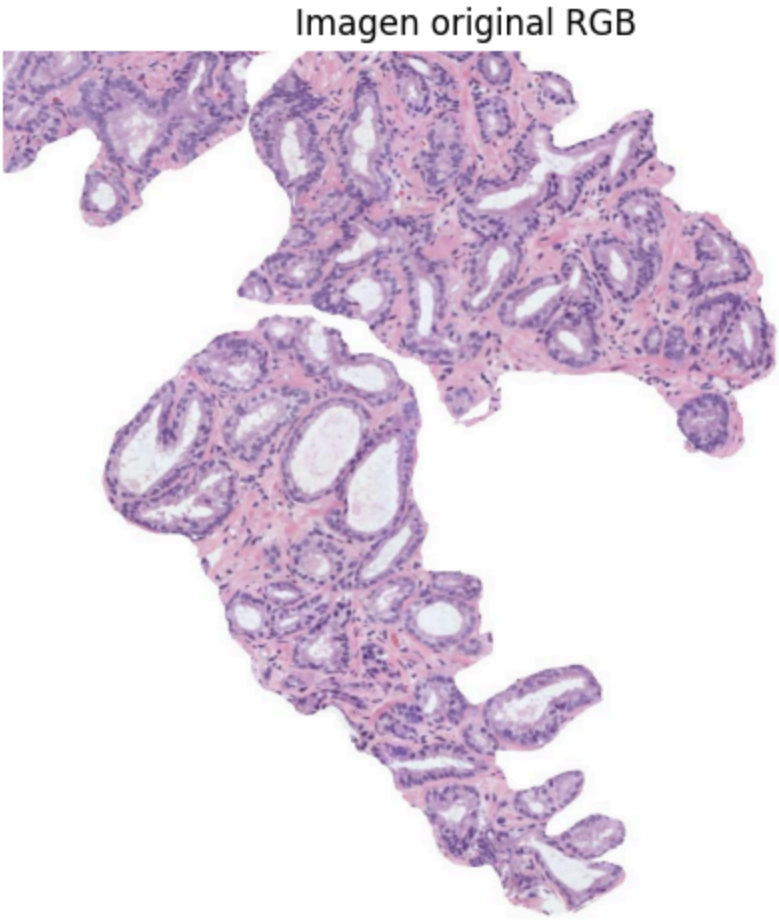

1) Realizar una transformación de color para convertir la imagen al espacio CMYK

In [21]:
```
# Extraer la componente magenta de la imagen (que corresponde a la región tisular)
imagen_cmyk = np.asarray(Image.open(ruta_imagen).convert("CMYK")).astype(float) / 2
canal_magenta = imagen_cmyk[:, :, 1]

# Visualizar la imagen del canal magenta
plt.figure(figsize=(6,6))
plt.imshow(canal_magenta, cmap="gray")
plt.title("Imagen magenta")
plt.axis("off")
plt.show()
```

Imagen magenta

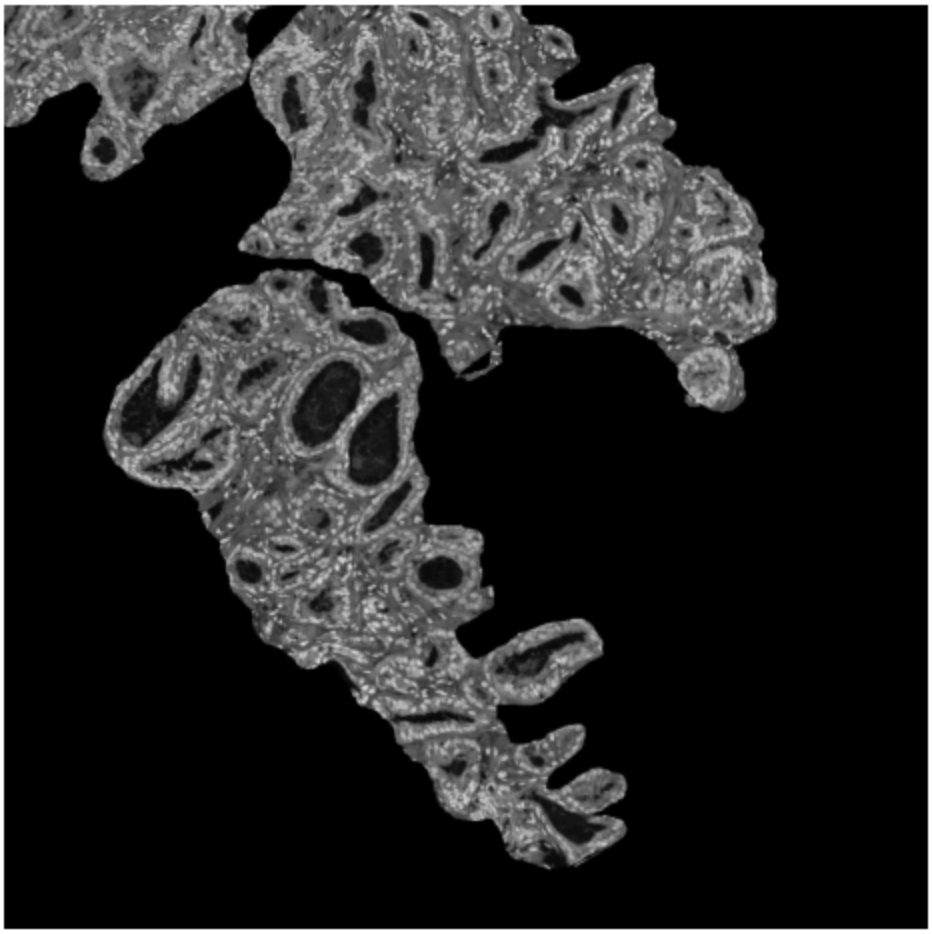

2) Umbralizar la imagen para separar el fondo y los lúmenes

In [22]:
```
# Aplicar un filtro gaussiano de tamaño 5x5 y después utilizar el método de Otsu de
# los píxeles correspondientes al lumen y al background de la imagen sean 1s y el r
# Nota: Recordar que el método de Otsu requiere como input una imagen en el rango [
imagen_suavizada = filters.gaussian(canal_magenta, sigma=1, preserve_range=True)
imagen_uint8 = util.img_as_ubyte(imagen_suavizada)
umbral_otsu = filters.threshold_otsu(imagen_uint8)

# En esta máscara quedan en blanco el fondo y los lúmenes
mascara_con_artefactos = imagen_uint8 < umbral_otsu

# Visualizar la máscara resultante
plt.figure(figsize=(6,6))
plt.imshow(mascara_con_artefactos, cmap="gray")
plt.title("Máscara con artefactos")
plt.axis("off")
plt.show()
```

3) Limpiar la imagen eliminando artefactos pequeños

In [23]:
```
# Utilizar la librería skimage.morphology.remove_small_objects para eliminar aquell
# Más información en https://scikit-image.org/docs/dev/api/skimage.morphology.html#
mascara_sin_artefactos = morphology.remove_small_objects(mascara_con_artefactos, mi

# Visualizaer la máscara resultante
plt.figure(figsize=(6,6))
plt.imshow(mascara_sin_artefactos, cmap="gray")
plt.title("Máscara sin artefactos")
plt.axis("off")
plt.show()
```

```
C:\Users\erick\AppData\Local\Temp\ipykernel_36128\3580185587.py:3: FutureWarning: Pa
rameter `min_size` is deprecated since version 0.26.0 and will be removed in 2.0.0
(or later). To avoid this warning, please use the parameter `max_size` instead. For
more details, see the documentation of `remove_small_objects`. Note that the new thr
eshold removes objects smaller than **or equal to** its value, while the previous pa
rameter only removed smaller ones.
  mascara_sin_artefactos = morphology.remove_small_objects(mascara_con_artefactos, m
in_size=300)
```

4) Rellenar con 0s el fondo para quedarnos solo con los lúmenes

In [24]:
```
# Aplicar el algoritmo de expansión a partir de semillas (region growing) de manera
# y el resto de la imagen negra. Pista: utilizar dos semillas. Nota: Se pueden fija
# se valorará positivamente a aquell@s que desarrollen una función para encontrarla
alto, ancho = mascara_sin_artefactos.shape
semillas = [(0, 0), (0, ancho-1), (alto-1, 0), (alto-1, ancho-1)]

mascara_fondo = np.zeros_like(mascara_sin_artefactos, dtype=bool)
for semilla in semillas:
    mascara_fondo |= segmentation.flood(mascara_sin_artefactos, semilla, tolerance=

mascara_lumenes = mascara_sin_artefactos & ~mascara_fondo

# Visualizar la máscara resultante.
plt.figure(figsize=(6,6))
plt.imshow(mascara_lumenes, cmap="gray")
plt.title("Máscara de lúmenes")
plt.axis("off")
plt.show()
```

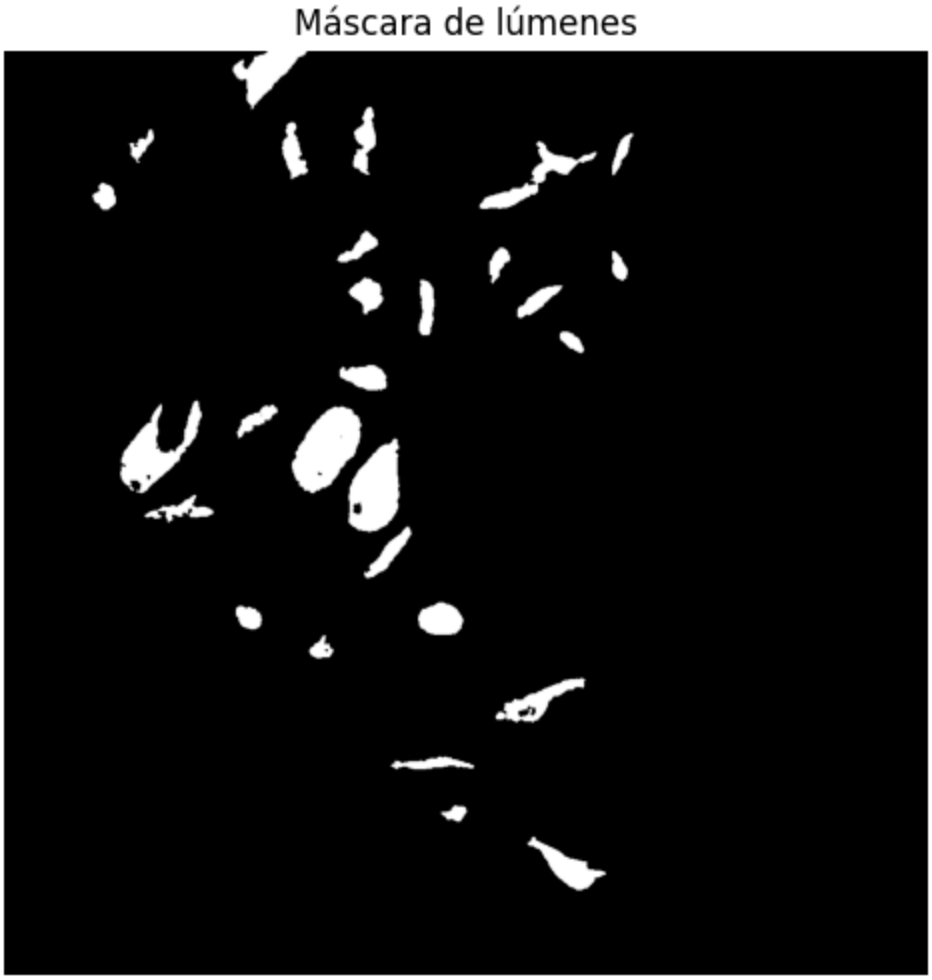

5) Rellenar los objetos de los lúmenes

In [25]:
```
# Rellenar los lúmenes con la función binary_fill_holes de la librería scipy.ndimag
mascara_final = binary_fill_holes(mascara_lumenes)

# Visualizar la máscara resultante
plt.figure(figsize=(6,6))
plt.imshow(mascara_final, cmap="gray")
plt.title("Máscara final")
plt.axis("off")
plt.show()
```

6) Detectar y dibujar los contornos de los lúmenes sobre la imagen original

In [26]:
```
# Dibujar los contornos de los lúmenes en color verde sobre la imagen original RGB.
# para que los contornos en verde sean perfectamente visibles.
imagen_superpuesta = segmentation.mark_boundaries(imagen_rgb, mascara_final, color=

# Visualizar la imagen superpuesta
plt.figure(figsize=(6,6))
plt.imshow(imagen_superpuesta)
plt.title("Imagen superpuesta")
plt.axis("off")
plt.show()
```

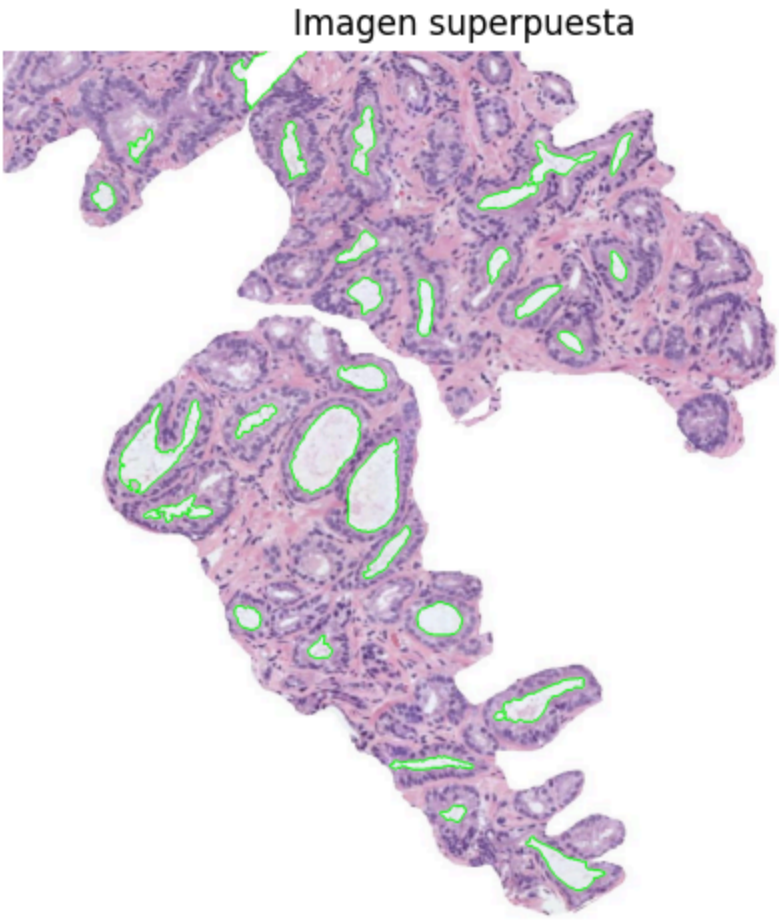

7) Identificar y cropear el lumen más grande

In [27]:
```
# Determinar cuál es el lumen de mayor área y hacer un crop del mismo sobre la imag
etiquetas = measure.label(mascara_final)
propiedades = sorted(measure.regionprops(etiquetas), key=lambda x: x.area, reverse=

lumen_mayor = propiedades[0]
min_fila, min_col, max_fila, max_col = lumen_mayor.bbox
crop_lumen_mayor = imagen_rgb[min_fila:max_fila, min_col:max_col]

# Visualizar el lumen cropeado.
plt.figure(figsize=(6,6))
plt.imshow(crop_lumen_mayor)
plt.title("Crop del mayor lumen")
plt.axis("off")
plt.show()
```

Crop del mayor lumen

8) Extraer 13 características geométricas

In [28]:
```
# Calcular las siguientes características del crop del lumen de mayor área, redonde
# 1) Área
# 2) Área de la bounding box
# 3) Área convexa
# 4) Exentricidad
# 5) Diámetro equivalente
# 6) Extensión
# 7) Diámetro Feret
# 8) Longitud del eje mayor
# 9) Longitud del eje menor
# 10) Orientación
# 11) Perímetro
# 12) Solidez
# 13) Compacidad
area = float(lumen_mayor.area)
area_bounding_box = float((max_fila - min_fila) * (max_col - min_col))
area_convexa = float(getattr(lumen_mayor, "area_convex", lumen_mayor.convex_area))
excentricidad = float(lumen_mayor.eccentricity)
diametro_equivalente = float(getattr(lumen_mayor, "equivalent_diameter_area", lumen
extension = float(lumen_mayor.extent)
diametro_feret = float(lumen_mayor.feret_diameter_max)
eje_mayor = float(lumen_mayor.axis_major_length)
```

```python
eje_menor = float(lumen_mayor.axis_minor_length)
orientacion = float(lumen_mayor.orientation)
perimetro = float(lumen_mayor.perimeter)
solidez = float(lumen_mayor.solidity)
compacidad = float((4 * math.pi * area) / (perimetro ** 2))

tabla = pd.DataFrame({
    "Características": [
        "Área",
        "Área de la bounding box",
        "Área convexa",
        "Excentricidad",
        "Diámetro equivalente",
        "Extensión",
        "Diámetro Feret",
        "Longitud del eje mayor",
        "Longitud del eje menor",
        "Orientación",
        "Perímetro",
        "Solidez",
        "Compacidad"
    ],
    "Valor": [
        round(area, 4),
        round(area_bounding_box, 4),
        round(area_convexa, 4),
        round(excentricidad, 4),
        round(diametro_equivalente, 4),
        round(extension, 4),
        round(diametro_feret, 4),
        round(eje_mayor, 4),
        round(eje_menor, 4),
        round(orientacion, 4),
        round(perimetro, 4),
        round(solidez, 4),
        round(compacidad, 4)
    ]
})

tabla
```

```
C:\Users\erick\AppData\Local\Temp\ipykernel_36128\1736611526.py:17: FutureWarning: `
RegionProperties.convex_area` is deprecated starting in version 0.26 and will be rem
oved in version 2.0. Use `RegionProperties.area_convex` instead.
  area_convexa = float(getattr(lumen_mayor, "area_convex", lumen_mayor.convex_area))
C:\Users\erick\AppData\Local\Temp\ipykernel_36128\1736611526.py:19: FutureWarning: `
RegionProperties.equivalent_diameter` is deprecated starting in version 0.26 and wil
l be removed in version 2.0. Use `RegionProperties.equivalent_diameter_area` instea
d.
  diametro_equivalente = float(getattr(lumen_mayor, "equivalent_diameter_area", lume
n_mayor.equivalent_diameter))
```

Out[28]:

	Características	Valor
0	Área	4673.0000
1	Área de la bounding box	7392.0000
2	Área convexa	4866.0000
3	Excentricidad	0.8387
4	Diámetro equivalente	77.1353
5	Extensión	0.6322
6	Diámetro Feret	104.3168
7	Longitud del eje mayor	104.8070
8	Longitud del eje menor	57.0740
9	Orientación	-0.5636
10	Perímetro	284.3919
11	Solidez	0.9603
12	Compacidad	0.7261

5. Github

https://github.com/Erick-305/machine-learning.git