持続と「あいだ」の幾何学

ベルクソン・ハイデガー＝ツォリコーン・木村敏＝京都学派・
コルバン＝アナール学派——
そしてGI理論

Die Geometrie der Dauer und des Zwischen

Bergson — Heidegger/Zollikon — Kimura/Kyōto — Corbin/Annales — GI-Theorie

La géométrie de la durée et de l'entre

Bergson — Heidegger/Zollikon — Kimura/Kyōto — Corbin/Annales — théorie GI

The Geometry of Duration and the In-Between

Bergson — Heidegger/Zollikon — Kimura/Kyōto — Corbin/Annales — GI Theory

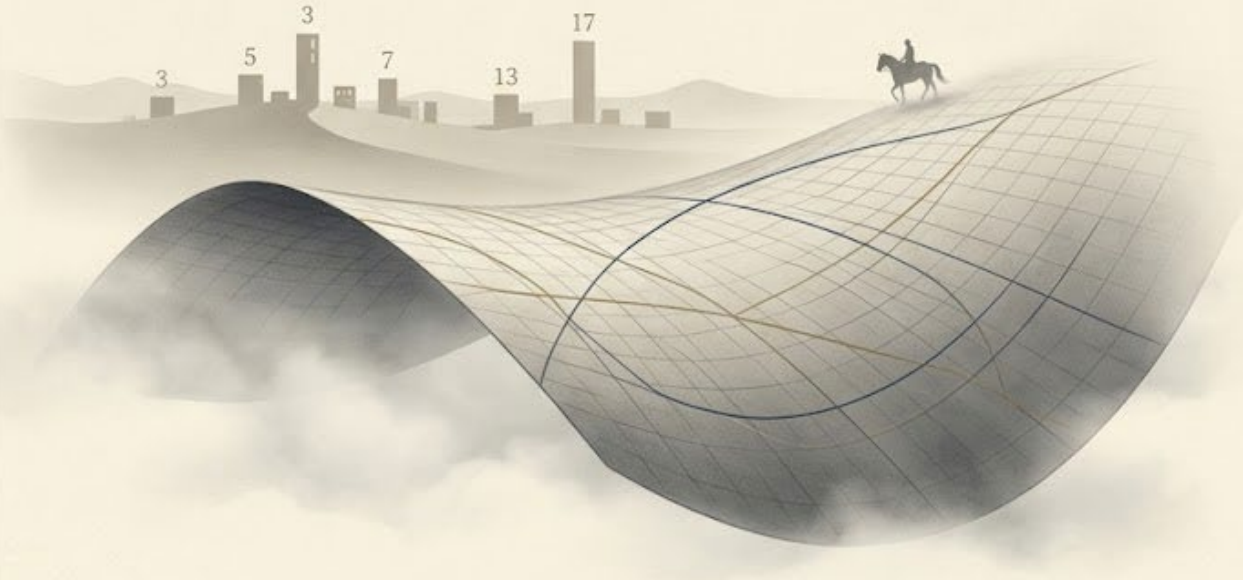

Étale Cohomology

April 2026 — Working Paper

持続と「あいだ」の幾何学

ベルクソン・ハイデガー＝ツォリコーン・木村敏＝京都学派・

コルバン＝アナール学派——

そして GI 理論

Die Geometrie der Dauer und des Zwischen

Bergson — Heidegger/Zollikon — Kimura/Kyōto — Corbin/Annales — GI-Theorie

La géométrie de la durée et de l’entre

Bergson — Heidegger/Zollikon — Kimura/Kyōto — Corbin/Annales — théorie GI

The Geometry of Duration and the In-Between

Bergson — Heidegger/Zollikon — Kimura/Kyōto — Corbin/Annales — GI Theory

Étale Cohomology

April 2026 — Working Paper

πάντα ῥεῖ καὶ οὐδὲν μένει.

「万物は流れ、何もとどまらない」

"Everything flows and nothing abides."

« Tout coule et rien ne demeure. »

„Alles fließt und nichts bleibt.“

— Hērakleitos, DK 22 B12

序文

> *La durée toute pure est la forme que prend la succession de nos états de conscience quand notre moi se laisse vivre, quand il s'abstient d'établir une séparation entre l'état présent et les états antérieurs.*
>
> 「純粋持続とは、われわれの自我が生きるにまかせ、現在の状態と先行する諸状態とのあいだに分離を立てることを控えるとき、意識諸状態の継起がとる形式である」
>
> "Pure duration is the form taken by the succession of our conscious states when the ego lets itself live, when it refrains from establishing a separation between the present state and the anterior states."
>
> „Die reine Dauer ist die Form, welche die Aufeinanderfolge unserer Bewusstseinszustände annimmt, wenn unser Ich sich leben lässt, wenn es davon absieht, eine Trennung zwischen dem gegenwärtigen Zustand und den vorangegangenen Zuständen zu setzen."
>
> *— Henri Bergson, Essai sur les données immédiates de la conscience (1889), chapitre II*

西田幾多郎は若き日に、数学者を志した。金沢の第四高等学校を経て東京帝国大学哲学科（専科。正規の学生ではない。西田はこのことを、人生の落伍者になったように感じたと後年繰り返し述懐している）に進んだ西田であるが、その哲学的思索の根底には、終生変わらぬ数学への関心が横たわっていた。晩年に至るまで日記には「今日も数学をした」と記され、デデキントの切断（Schnitt）概念——実数の連続性を厳密に基礎づける数学基礎論の中核概念——をはじめとする数学的構造を、数学者のレベルで学び、それを自身の「場所の論理」に取り込んだ。

著者がこの事実を知ったのは、中学生の頃であった。西田が数学者を志し、哲学に転じた後も数学を手放さなかったこと——数学と人文学とが、一人の人間の知的営為の中で分離不能に融合しうること——この認識が、著者にとって数学と人文学の接点に触れた最初の原体験であった。しかし、フランス語との出会いはさらに幼い。幼稚園の頃、両親からサン＝テグジュペリの『星の王子さま』（Le Petit Prince）のフランス語原文を暗唱させられた。意味は分からなかった。しかし、フランス語の音の連なりが——母語とはまったく異なる響きの体系が——幼い意識の中に沈殿した。それは、ベルクソンの言う「純粋持続」の最も原初的な経験であったかもしれない——意味以前の、音の質的な流れとしての持続。同じ頃、著者はフランスのリセ（lycée）の哲学科目の教科書シリーズと、バカロレアの哲学科目の過去問に魅せられた。教科書の著者は、ポール・フルキエ（Paul Foulquié, 1893-1983）であった。イエズス会士にして哲学教師であったフルキエの『哲学精要——バカロレア受験者のために』（Précis de philosophie à l'usage des candidats au baccalauréat, 1936 年初版）は、心理学、論理学、道徳、形而上学を二巻に編んだ古典的教科書であり、フランスの知的教養の入口を、異国の中学生に開いてくれた。その名は忘れない。まわりにいたアイルランド人、イギリス人、アメリカ人、フランス人から手解きを受け、デカルトとパスカルとベルクソンの名を、教室の外で、生きた言葉として初めて聞いた。本稿がベルクソンの純粋持続から出発するのは、この少年時代の経験に根を持つ。

ロシア人たちもまた、自分たちがヨーロッパとアジアのどちらの系譜に属するのか、自己同一性の悩みを抱えていることを知ったのも、この頃のことである。イギリス北部の湖水地方とスイスに滞在していた夏のことだった。1836 年、ピョートル・チャアダーエフ（Пётр Яковлевич Чаадаев, 1794-1856）が『哲学書簡』（Философические письма）を発表し、ロシアは西欧文明の発展から取り残された空白であると断じたとき——ニコライ 1 世はチャアダーエフを「狂人」と宣告した——そこからスラヴ派と西欧派の 200 年にわたる論争が始まった。ロシアはヨーロッパなのか、それとも独自の文明なのか。ピョートル大帝のケーススタディで後に論じることになるこの問いを、わたしは書物からではなく、ロシア人たちの生きた声から最初に学んだ。そしてこの悩みは、明治以降の日本人が抱えてきた煩悶と驚くほど近いものであることに気づいた。西洋の技術と制度を学びながら、自らの文明的同一性をどこに置くか——チャアダーエフが問い、ピョートルが実践し、明治の指導者たちが問い、西田幾多郎が「場所の論理」で応答しようとしたのと同じ問いを、ロシア人たちもまた問い続けていたのである。プチャーチンはペリーよりも早く日本人の前に姿を現した。ロシア人は、本当は日本人にとって、もっと身近な存在であり続けたのである。

イギリス人の家庭で紅茶の時間に招かれることは、わたしにとって幸福なひとときであった。同様に、ロシア人の友人の家庭でお茶に招かれる時間も、とても温かく、温もりに満ちたひとときであった。また、トルコ人の友人たちからは、西方世界と東方世界を架橋する存在であるという彼らの世界観の奥深さを学んだ。トルコもまた、日本やロシアと同じく、伝統的な精神世界と西ヨーロッパの価値観を、文化・社会の層と政治・統治制度の層に、それぞれ異なるかたちで取り込んだのである。調和と軋轢。協和音と不協和音。日本人の多くは、ロシアとトルコという特筆すべき二つの文明世界が、日本人に向かって語りかけている歴史的体験の声に、まだ十分に耳を傾けていない。

徳川幕府の都・江戸は、それまで湿地帯であった関東平野を、大規模な土木造営事業によって人の住める平野につくりかえた上に建設された都市である。太閤秀吉によって未開の湿地帯へと領地替えをされた家康が成し遂げた、地形そのものの大造営——GI 理論の言語で言えば、Lie 微分はかなり大きな値を示したはずである。近世世界でパリやロンドンを凌ぐ人口を擁するに至った都市の建設は、ピョートル大帝がネヴァ河口の沼沢地にサンクトペテルブルクを建設した事業と、構造的に同型である。 わたしはさらに、江戸という都市建設が、ヨーロッパ大陸から新世界へと移住した人々がニューアムステルダム——のちにニューヨークと呼ばれることになる土地——を築き、経済的・文化的・文明的・政治的・技術的・軍事的繁栄を遂げたアメリカ合衆国の建国とも構造的類似を持つと感じている。奈良・京都・鎌倉・室町から離れた江戸の都市建設と幕府の創建を、イギリスから離れたアメリカ合衆国の建国の成功物語と接続する見方は、価値ある視点であると信じている。

高校生になって、ニコラ・ブルバキ（Nicolas Bourbaki）の物語を知った。1934 年、アンドレ・ヴェイユ、アンリ・カルタン、ジャン・デュドネ、クロード・シュヴァレーら若きフランスの数学者たちが、当時のフランスの数学教育の硬直化——19 世紀の教科書が延々と使い続けられ、集合論も位相空間論も体系的に教えられていない状態——に反旗を翻し、数学の全体をゼロから書き直す壮大な企てに着手した。彼らは「ブルバキ」という架空の数学者の名のもとに、『数学原論』（Éléments de mathématique）の刊行を始めた。この事実を知ったとき、フ

ランスの歴代文化大臣の質の高い文章に触れるなかで形成されていた「フランスは知の共和国である」という淡い幻想は、一瞬、揺らいだ。知の共和国であるはずのフランスの数学教育が、ブルバキのサロンによって全面的に刷新されなければならないほど硬直化していたという事実は、制度と知性の関係について考えさせられる出来事であった。しかし、ブルバキの知性と情熱、そして数十年にわたって刊行を続けた意志の持続力——まさにベルクソンの「持続」の知的実践——が、わたしのフランスに対する評価をつなぎとめた。

いま、圏論（théorie des catégories）がブルバキの合理的世界観を塗り替えつつある。ブルバキは集合論を数学の基礎に据えたが、圏論は対象そのものよりも対象間の関係——射（morphisme）と関手（foncteur）——を基礎に据える。これは、木村敏が「もの」よりも「こと」を、実体よりも「あいだ」を重視したのと、構造的に共鳴する転回である。つまり、新たなブルバキの存在が待望されている——圏論の時代にふさわしい、数学の全体を「あいだ」の視点から書き直す集団が。いまの高等師範学校（École normale supérieure）や理工科大学校（École polytechnique）には、この知の伝統を引き継ぐ集団はいるだろうか。

ウジェーヌ・ミンコフスキー（Eugène Minkowski, 1885-1972）の『生きられる時間——現象学的・精神病理学的研究』（Le Temps vécu: Études phénoménologiques et psychopathologiques, 1933）を初めて手に取ったのは、ブルバキを知った頃からさほど遠くない時期であった。そしてその 1 年 3 ヶ月後、わたしはメルロ＝ポンティ（Maurice Merleau-Ponty, 1908-1961）の身体論に傾倒していた。メルロ＝ポンティの『知覚の現象学』（Phénoménologie de la perception, 1945）が記述する「生きられる身体」（corps vécu）——デカルト的な心身二元論を拒否し、世界への関与の媒体としての身体——は、ハイデガーの世界内存在を身体の次元で具体化したものであり、木村敏の「あいだ」が宿る場としての身体の哲学的根拠を提供する。乗馬の記憶——馬の振動を脚とお尻で吸収する幼い身体——が、メルロ＝ポンティの知覚の現象学を通じて、はるか後年の木村敏の「あいだ」と接続されたのは、わたしにとって偶然ではなかった。

わたしが GI 理論のケーススタディの中で、身体を持つ AI Agent と身体を持たない AI Agent の振る舞いを比較する計算をサーバー上で繰り返し行い、その結果を記述したのは、このメルロ＝ポンティの遺産があったからである。身体と自意識、生活世界（Lebenswelt）、ユクスキュルの環世界（Umwelt）、世界内存在——そして 1930 年代中期のハイデガーの境地、すなわち『物への問い』（Die Frage nach dem Ding, 1935-36）、技術論（Die Frage nach der Technik, 1953）、『哲学への寄与論考』（Beiträge zur Philosophie (Vom Ereignis), 1936-38）における四方域（das Geviert）——天と地、神的なものと死すべきもの——の体感を、AI Agent に投影した。身体を持つ Agent は環境との「あいだ」を形成し、身体を持たない Agent はその「あいだ」を欠く。この差異が Agent の意思決定の構造にどのような幾何学的痕跡を残すかを、Lie 微分とスカラー曲率によって定量化すること——それが GI 理論 Vol.2 のケーススタディの核心であった。

メルロ＝ポンティの身体論の知的資産は、AI Agent の研究になんとしても取り入れられねばならない。現在の AI 研究が身体性を「センサーデータの入力チャネル」としてしか捉えていないのは、デカルト的心身二元論の無自覚な反復であり、メルロ＝ポンティが 70 年前に批判したのとまったく同じ誤謬である。世界への関与の媒体としての身体——「生きられる身体」——を AI Agent の設計原理に組み込むこと、そうした学術空間の言説空間を形成することが、わたしにとって責務の一つと感ぜられた。

ハイデガーの『建てる・住む・考える』（Bauen Wohnen Denken, 1951）は、建築空間と身体空間、世界内存在、四方域（das Geviert）を接続する、ひとつの生活実践の書である。少なくともわたしはそう受け止めた。住むこと（Wohnen）は、四方域——天と地、神的なものと死すべきもの——のもとに滞留することであり、建てること（Bauen）はその滞留の場を造形することである。技術的な建設行為ではなく、存在論的な「住まい」の思索。その後、ハイデガーのこの境地を建築論に取り入れた実存的建築論の知的グループがいたことを知った。日本では鹿島出版会から和訳書がいくつか出ていた。クリスティアン・ノルベルグ＝シュルツ（Christian Norberg-Schulz, 1926-2000）の『ゲニウス・ロキ——建築の現象学へ』がその代表的著作である。

わたしはかねてから関心を寄せていたフランク・ロイド・ライト（Frank Lloyd Wright, 1867-1959）の建築空間——自然と建築の「あいだ」を解消するのではなく、両者の浸透を設計原理とする有機的建築——に、ハイデガーの四方域の実践を見ていた。ライトの自伝的ドキュメンタリーDVD の冒頭で、ライトの息子が登場し、ラルフ・ウォルドー・エマソン（Ralph Waldo Emerson, 1803-1882）の名句を口ずさむシーンがある。そこにわたしは、ハイデガーの建築論の、ひとつの表現を見た——群論の表現論のように。同じ抽象的構造（ハイデガーの四方域）が、異なる具体的空間（ライトの有機的建築、エマソンの超越主義）において表現される。表現が異なっても、構造は保存される。これもまた、本稿が「構造的共鳴」と呼ぶ現象の一つの実例である。（Gernot Böhme, 1937-2022）の「雰囲気の美学」（Ästhetik der Atmosphären）とヘルマン・シュミッツ（Hermann Schmitz, 1928-2021）の「新現象学」（Neue Phänomenologie）——身体的に感じられる空間の哲学——に出会った。ベーメとシュミッツが記述する「雰囲気」（Atmosphäre）——主体と客体の分離以前の、身体的に感じられる空間の質——は、コルバンの感性の歴史が記述する嗅覚空間の構造と直接的に響き合う。嗅覚は、まさに「雰囲気」として——分節化以前の、空間に充満する質として——経験される。GI 理論がコルバンの嗅覚空間を多様体として構成しようとするとき、その多様体が記述しようとしているものは、ベーメとシュミッツが「雰囲気」と呼んだ現象の数学的対応物であるかもしれない——ただし、ここでもまた、形式化ではなく構造的共鳴として。

ポール・ヴィリリオ（Paul Virilio, 1932-2018）の速度論（dromologie）もまた、この時期に読んだ。ヴィリリオが記述する「速度の暴政」——技術的速度の加速が人間の知覚と政治の構造を変容させる——は、GI 理論の Lie 微分が測定する「構造変化の速度」と、意外な接点を持つ。ベルクソンが「空間化された時間」を批判したのは、時間が均質な速度で流れるという近代的

前提への異議であった。ヴィリリオが批判するのは、技術的速度の加速が時間経験そのものを圧縮し、ベルクソンの「純粋持続」を不可能にする事態である。Lie 微分の値が異常に高い領域——構造変化の速度が極端に速い瞬間——は、ヴィリリオの意味での「速度の暴政」が多様体上で発現している瞬間であるかもしれない。

ヴィリリオの速度論にハイデガーの技術論を重ねると、さらに深い層が見える。ハイデガーが『技術への問い』（Die Frage nach der Technik, 1953）で記述した「総駆り立て体制」（Gestell）——存在するものすべてを「用立て可能な資源」（Bestand）として徴用する近代技術の本質構造——は、ヴィリリオの速度の加速と表裏一体である。総駆り立て体制のもとでは、自然も人間も「効率的に利用可能な在庫」として立てられ（bestellt）、存在するものの存在が「用立て可能性」に還元される。ヴィリリオが記述する速度の加速は、この総駆り立て体制の時間的表現である——すべてをより速く、より効率的に動員すること。GI 理論の Lie 微分が異常に高い値を示す領域は、環境の構造が急速に変容している瞬間であり、それは Gestell（総駆り立て体制）が環境に対して最も激しく作用している瞬間——環境の存在構造が「用立て可能性」へと最も急速に再編成されている瞬間——であるかもしれない。

ハイデガーは若き日、カソリックの神父を志していた。メスキルヒの敬虔なカソリック家庭に育ち、フライブルク大学の神学部に入学した。その後、哲学に転じたが、カソリック的な霊性の感覚——理性による把握の前に、聴くこと、受け取ること——は、ハイデガーの思索の底流にあり続けた。中期から後期のハイデガーの境地——「神々の逃走」（Flucht der Götter）と「神的なるものたちの到来」への期待、存在の声にただひたすら耳を傾けて聴くこと（Hören）——この姿勢は、理性ではなく信仰に近い。考えるのではなく感じる。把握するのではなく受け取る。Gelassenheit（放下、手放すこと）——ハイデガーがマイスター・エックハルトの神秘主義から受け継いだこの概念は、技術的意志の放棄であり、存在の声に対する受容的な開けである。

わたしはここに、ロシアの深い霊性との接続を見る。ロシアの大地に根づくごく一般の農夫たちに宿っていた霊的感性——ドストエフスキーが『カラマーゾフの兄弟』のゾシマ長老を通じて描いた、大地への接吻と万物への赦し——は、西欧の合理主義とは異なる、存在への開けの様式である。ハイデガーの後期の思索が「存在の声を聴く」ことへと向かったとき、それはロシアの霊的伝統と、理性の言語を超えた次元で通底していた。そして西田幾多郎の「絶対無」——主語的論理の底を抜いた述語的無——もまた、把握する知性ではなく受容する知性の形態である。禅の「無」と正教の霊性と Gelassenheit の三者が、同じ方向を指し示している。

わたしはロシアの深い霊性と、ハイデガーの中期・後期の世界観と、西田幾多郎に始まる京都学派の世界の接続を見た。それがわたしの青年期の前半であった。こうしたヨーロッパ人やアメリカ人は乗馬を愛していた。馬の背中から蹴落とされまいと、わたしは必死にその小さな脚とお尻で上下に揺れ動く振動を吸収しながら、馬と自分の身体の「あいだ」に——木村敏がのち

に精神病理学の核心概念とする、あの「あいだ」に——生まれて初めて出会っていた。ヴァイツゼッカーが『ゲシュタルトクライス』で論じた知覚と運動の循環（Gestaltkreis）——知覚が運動を導き、運動が知覚を変え、両者が分離不能に融合する——は、馬上の幼い身体においてすでに実現されていた。そして馬から降りた後の日常において、ヨーロッパの乗馬愛好家たちのあいだでも、馬肉を食べる国と食べない国がはっきり二つに分断されていること、食べない国の人々にとって馬肉の話題は禁忌であることなど、文化圏によって感覚の参照体系がまったく異なるという事実を——コルバンが後年『においの歴史』で学術的に記述することになる、あの感性の文化的構造を——日々の暮らしの中で身体的に学んだ。その乗馬のコミュニティには、日本陸軍騎兵の伝統——1932 年ロサンゼルス五輪の障害馬術金メダリスト、西竹一男爵（バロン西）の流れを汲む高齢の日本人紳士もいた。西洋の乗馬文化と日本の馬術の伝統が、一つの馬場で交差していた。

正統派ユダヤ人たちもまた、このコミュニティの近くにいた。急な土砂降りに変わった空の下でも、雨は自然の恵みであると解して、傘を一向にささない。片手に聖なる書物を抱えながら、わたしと一緒に小走りに歩く。濡れることを厭わないその姿に、自然と人間の「あいだ」の、日本人ともヨーロッパ人とも異なる関係のかたちを見た。彼らから学んだことも、貴重な財産である。

本稿は、これらの原体験の延長線上にある。

本稿の方法論的立場について、冒頭で明確にしておかなければならないことがある。

第一に、GI 理論は Dasein 分析の数学的形式化ではない。マルティン・ハイデガーは、1959 年から 1969 年にかけてチューリヒ湖畔のツォリコーンにおいて精神科医メダルト・ボスの自宅で行ったゼミナールにおいて、自然科学的方法論による人間存在の把握を明示的に拒否した。「心理学および精神病理学における、カプセル状の心、主体、人格、自我、あるいは意識の客体化的な表象は、すべて放棄されねばならない」——これがツォリコーン・ゼミナールにおけるハイデガーの根本的要請であった。本稿は、この立場を全面的に尊重する。本稿が記述するのは、Dasein 分析が言語で記述した現象と、GI 理論が数学で記述する現象との間の構造的共鳴（Strukturresonanz / résonance structurelle）であり、翻訳でも形式化でも還元でもない。もしハイデガーがこの論文を読んだならば、おそらくこう言うであろう——「これは私の仕事ではない。しかし、あなたがたの仕事として、私の仕事と共鳴する部分があるとすれば、それはあなたがたが人間の存在の構造について、異なる道を通って、同じ問いに到達したということかもしれない」。

第二に、ハイデガーの政治的経歴——1933 年のフライブルク大学総長就任演説およびナチズムへの加担——は、本稿の射程外である。この問題については膨大な研究蓄積があり、日本語圏で

は木田元中央大学名誉教授の一連の著作が参考になる。本稿はハイデガーの哲学的思考のうち、ツォリコーン・ゼミナールにおける精神医学との対話に限定して論じる。

第三に、同様に、京都学派と大日本帝国海軍との関係——いわゆる「世界史的立場と日本」座談会（1941-42 年）をめぐる問題——も本稿では扱わない。本稿が参照する京都学派の知的遺産は、西田幾多郎の場所の論理および木村敏の精神病理学に限定される。

ここで一つ、本稿の底流にある動機について記しておきたい。

木田元氏は自身の半生を振り返る中で、1945 年の敗戦が自らの哲学的探求の出発点であったことを述べている。昨日まで自明であった社会的価値観が一夜にして根底から覆された——まさに回転（Kehre）というべき事態が、存在の次元で自分の立脚点を支える根拠を求める願望を湧出させた。この経験は、ヨーロッパにおいて第一次世界大戦後にシュペングラーの『西洋の没落』（Der Untergang des Abendlandes, 1918-22）が読まれ、フッサールが「ヨーロッパ諸学の危機」（Die Krisis der europäischen Wissenschaften, 1936）を書き、ハイデガーがソクラテス以後の西欧哲学の歴史的解釈を根本から塗り替えたこととそのまま重なる。存在の根拠が揺らいだとき、人は存在の構造そのものへと問いを向けざるをえなくなるのである。

シュテファン・ツヴァイク（1881-1942）の『昨日の世界——あるヨーロッパ人の回想』（Die Welt von Gestern: Erinnerungen eines Europäers, 1942）が思い出される。ツヴァイクは、ハプスブルク帝国末期のウィーンに生まれ、1920 年代のヨーロッパ文明の最も輝かしい日々——芸術と知性と国際的友愛が人類史上最も高い水準に達したと彼が信じた日々——を生きた。しかしナチズムの勃興とともに、その文明は崩壊した。ツヴァイクは、トラックから降りてくる褐色のシャツを着た人々の群れが街路を占拠する光景を目撃し、人類の文明が石器時代へ逆行する過程を自らの目で見た。水晶の夜（Kristallnacht, 1938 年 11 月 9 日）を経て亡命し、最終的にブラジルのペトロポリスにたどり着いたツヴァイクは、1942 年 2 月 22 日、妻ロッテとともに命を絶った。米ソの核開発競争が繰り広げられる戦後の新たな世界を、彼は見届けることがなかった。

ツヴァイクが記述した文明の崩壊——「昨日の世界」が一夜にして消滅する経験——は、木田元が 1945 年の敗戦において経験したことと、フッサールが 1930 年代のヨーロッパにおいて診断したことと、存在論的に同じ構造を持つ。GI 理論の言語で言えば、スカラー曲率が負に急落する瞬間——多様体の構造的安定性が崩壊する瞬間——がそれである。ツヴァイクはその崩壊を生き延びることができなかった。ハイデガーはそこから存在論を構築した。木田元はそこから哲学的探求を始めた。GI 理論は、その崩壊の構造を数学的に記述する道具を提供する——ただし、崩壊の意味を語ることはできない。

西田幾多郎と京都学派の思索もまた、社会と歴史の存在論的構造の解明という動機を宿していた。「絶対矛盾的自己同一」も「場所の論理」も、単なる抽象的思弁ではなく、日本という場所において西洋近代と対峙する中で、存在の根拠を問い直す営為であった。

GI 理論のテーマへの接近方法——可微分多様体、Lie 微分、スカラー曲率——は、これらの哲学的伝統のアプローチとまったく異なる。数学は哲学ではなく、多様体は存在論ではない。しかし、GI 理論が社会・歴史・文化の構造的解明を目指す動機を持つ点において、これらの知的伝統と底通するものがある。環境の構造がどのように変化し、崩壊し、再編成されるか——この問いは、ベルクソンの純粋持続の問いであり、ハイデガーの時間性の問いであり、木村の「あいだ」の問いであり、そして GI 理論の Lie 微分の問いでもある。

これらを明記した上で、本稿は以下の問いを立てる。

ベルクソンの純粋持続（la durée pure）、ハイデガーの世界内存在（In-der-Welt-sein）と時間性（Zeitlichkeit）、木村敏の「あいだ」、コルバンの感性の歴史——これら 4 つの知的伝統は、人間の経験の時間的・空間的構造を、それぞれ異なる言語で記述してきた。GI 理論は、これらの記述と構造的に共鳴する数学的現象を記述するフレームワークを持つ。本稿は、この共鳴の構造を明らかにする試みである。

第 1 章　ベルクソンの純粋持続と Lie 微分

> *Il y a des changements, mais il n'y a pas, sous le changement, de choses qui changent : le changement n'a pas besoin d'un support.*
>
> 「変化はあるが、変化の下に変化する物はない。変化は支えを必要としない」
>
> "There are changes, but beneath the change there are no things which change: change does not need a support."
>
> „Es gibt Veränderungen, aber unter der Veränderung gibt es keine Dinge, die sich verändern: die Veränderung bedarf keines Trägers."
>
> *— Henri Bergson, L'Évolution créatrice (1907), chapitre IV*

アンリ・ベルクソン（1859-1941）は、1889 年の博士論文『意識に直接与えられたものについての試論』（Essai sur les données immédiates de la conscience）において、時間の二つの概念を峻別した。一つは、空間化された時間——時計が刻む均質な、等間隔の、数えられる時間。もう一つは、純粋持続（la durée pure）——意識の中で質的に異なる瞬間が互いに浸透しあい、融合する、生きた時間である。

ベルクソンの批判の核心は、自然科学が時間を空間に還元していることにある。時計の時間は、1 秒という均質な単位を数直線上に並べたものであり、それは空間的な表象にほかならない。しかし、われわれの意識における時間はそうではない。一杯のコーヒーを飲み終えるまでの 5 分間は、試験の結果を待つ 5 分間とは質的に異なる。この質的差異を「5 分間」という同一の量的単位に還元してしまうことが、ベルクソンにとっての近代科学の根本的誤謬であった。

GI 理論の Lie 微分は、この問題に対する一つの数学的応答として読むことができる——ただし、Lie 微分がベルクソンの「純粋持続」の形式化であるなどと主張するつもりはない。ベルクソンならば、いかなる数学化も持続の本質を損なうと断じたであろう。

構造的共鳴は以下の点にある。

Lie 微分 $\mathcal{L}_X g$ は、多様体上の計量（距離の測り方）が時間の流れに沿ってどれほど変形するかを測定する。$\mathcal{L}_X g = 0$ であれば、計量は時間的に不変——空間の構造は「凍結」している。これは、ベルクソンが批判した「空間化された時間」の数学的対応物である。均質で、どの瞬間をとっても構造が同一の、死んだ時間。

$\mathcal{L}_X g \neq 0$ であれば、計量は時間とともに変形している——空間の構造そのものが「生きている」。各瞬間が質的に異なる構造を持つ。これは、ベルクソンの純粋持続——質的に異なる瞬間の連続——と構造的に共鳴する。

Ave Verum Corpus のケーススタディでは、第 34 小節で Lie 微分が最大値 4.095 に達した。この瞬間、音楽的空間の計量は最も激しく変形している——その直前の小節とも直後の小節とも質的に異なる構造を持っている。ベルクソンの言語で言えば、この小節は最も濃密な「持続」を持つ小節である。均質な拍子の繰り返しではなく、一つの瞬間に凝縮された質的変化がある。

逆に、冒頭の「Ave verum corpus」（第 1-6 小節）では Lie 微分はほぼゼロであった。ここでは計量がほとんど変化しない——D 長調のホモフォニーが穏やかに持続する。しかしこれは「死んだ時間」ではなく、ベルクソンが「持続の凝縮」と呼んだもの——まだ展開していない可能性を内包した静寂——であるかもしれない。GI 理論の Lie 微分はこの区別を捉えない。これは方法論の正直な限界である。

第 2 章　ハイデガー、ツォリコーン・ゼミナール、Dasein 分析

> *Alle objektivierenden Vorstellungen einer kapselartigen Psyche, eines Subjekts, einer Person, eines Ich oder eines Bewusstseins in Psychologie und Psychopathologie müssen zugunsten eines neuen Verständnisses aufgegeben werden.*
>
> 「心理学および精神病理学における、カプセル状の心、主体、人格、自我、あるいは意識といった客体化的な表象は、すべて新しい理解のために放棄されねばならない」
>
> "All objectifying representations of a capsule-like psyche, subject, person, ego or consciousness in psychology and psychopathology must be abandoned in favor of a new understanding."
>
> « Toutes les représentations objectivantes d'une psyché encapsulée, d'un sujet, d'une personne, d'un ego ou d'une conscience en psychologie et en psychopathologie doivent être abandonnées au profit d'une compréhension nouvelle. »
>
> *— Martin Heidegger, Zollikoner Seminare (1959), erste Sitzung*

1959 年 9 月 8 日、チューリヒ大学ブルクヘルツリ精神病院の講堂で、マルティン・ハイデガー（1889-1976）は Dasein（現存在）の基本構成——「世界内存在」（In-der-Welt-sein）——についての簡潔な説明から講義を始めた。これが、1969 年まで断続的に続くツォリコーン・ゼミナールの最初の夜であった。精神科医メダルト・ボス（1903-1990）の同僚や学生 50 名から 70 名が参加した。

ボスは精神分析的精神医学の訓練を受けた人物であったが、第二次世界大戦中に軍医として従事する中でハイデガーの『存在と時間』を読み、「人間の世界における存在の仕方についての、根本的に新しい、前代未聞の洞察」を見出した。1947 年、ボスはハイデガーに手紙を書き、哲学的対話が始まった。

ハイデガーがツォリコーンで精神科医たちに伝えようとした核心は何か。それは、精神医学が前提としている人間観——すなわち、心身二元論に基づく「心」と「体」の分離、主体と客体の分離、内面と外界の分離——が、人間の存在の構造を根本的に誤解しているということであった。人間は「カプセル状の心」を持った主体として世界と対峙しているのではない。人間は、世界の中に投げ込まれた（geworfen）存在として、つねにすでに世界と関わっている——世界内存在（In-der-Welt-sein）として存在している。

GI 理論との構造的共鳴は、この「世界内存在」の構造にある。

GI 理論の多様体上のデータ点は、孤立した観測値ではない。各データ点は、多様体という「世界」の中に埋め込まれており、その意味は周囲の計量構造によって決定される。データ点を多

様体から切り離して個別に分析すること——これは、ハイデガーが批判した「カプセル状の心」の客体化と構造的に同一の操作である。GI 理論が VAE によって多様体を構成するのは、まさにデータ点を「世界」の中に埋め込むためである。

ただし、繰り返すが、これはハイデガーの存在論の GI 理論への翻訳ではない。ハイデガーの「世界」は存在論的概念であり、GI 理論の「多様体」は数学的構造である。両者の間にあるのは、概念的対応ではなく、構造的共鳴である。

第 3 章　木村敏の「あいだ」と多様体上の測地線距離

> *この地球上には、生命一般の根拠とでもいうべきものがあるはずであって、われわれ一人ひとりが生きているということは、われわれという存在が行為的にも感覚的にも、この生命一般の根拠とのつながりを維持しているということにほかならない。*
>
> Kimura Bin, Aida [Das Zwischen], Kōbundō, 1988
>
> *— 木村敏『あいだ』弘文堂、1988 年*

木村敏（1931-2021）は、京都大学医学部精神医学教室において、西田幾多郎の「場所の論理」と「絶対矛盾的自己同一」を精神病理学の臨床に接続した。1961 年から 1963 年にかけてミュンヘン大学精神科に留学し、1969 年から 1971 年にかけてハイデルベルク大学精神科に留学した木村は、ドイツの精神医学の伝統——ヤスパース、ビンスヴァンガー、そしてハイデガーの影響下にある Dasein 分析——を体内化した上で、日本に戻り、京都学派の哲学と臨床精神医学との独自の統合を試みた。

木村の核心概念は「あいだ」である。「あいだ」は空間的な隙間でも時間的な間隔でもない。自己と世界の関係そのもの、自己と他者の関係そのもの——関係の「場」である。木村は、精神病とは、この「あいだ」に亀裂が入り、ツイストし、あるいは不鮮明な膜が陥入する事態であると捉えた。

さらに木村は、精神病の時間構造を「祭り」の比喩で分類した。「祭りの前」（ante festum）——まだ来ない未来を先取りする時間性——は統合失調症的であり、「祭りの後」（post festum）——すでに過ぎ去った過去に手遅れを感じる時間性——は鬱病的である。「祭りの最中」（intra festum）——現在の瞬間への没入——は癲癇的である。

GI 理論の多様体上の測地線距離は、木村の「あいだ」と構造的に共鳴する。

多様体上の 2 点間の距離は、ユークリッド空間の直線距離ではなく、多様体の曲がった表面に沿った最短経路（測地線）の長さで測られる。この距離は、多様体の計量構造——すなわち、空間がどのように曲がっているか——によって決定される。計量が変形すれば（Lie 微分≠0）、同じ 2 点間の距離が変わる。「あいだ」の構造が変化するのである。

木村が記述した「あいだの崩壊」——統合失調症における自己と世界の関係の断裂——は、GI 理論の言語では、スカラー曲率の負への急落に対応しうる。スカラー曲率が大きく負になるとき、多様体は鞍面状の構造をとり、測地線が発散する。2 点間を結ぶ最短経路が不安定になり、

わずかな擾乱で軌道が大きくずれる。「あいだ」の計量が崩壊し、自己と世界の「距離」が定義不能になる——これが、多様体の幾何学が記述する「あいだの崩壊」の数学的対応物である。

Ave Verum Corpus のケーススタディでは、「cuius latus perforatum」（第 31-36 小節）においてスカラー曲率が-490.72 に沈下した。音楽的空間の「あいだ」が激しく歪んだ瞬間——キリストの身体が槍で貫かれ、「あいだ」の構造そのものが毀損される瞬間——を、GI 理論は曲率の崩壊として検出した。

ただし、木村の「あいだ」は生命的根拠関係（ヴァイツゼッカーの Grundverhältnis）に支えられた、生きた関係の「場」である。GI 理論の測地線距離は数学的構造にすぎない。両者の間にあるのは、やはり構造的共鳴であって、翻訳ではない。木村ならば、「あいだ」は計算で把握されるものではないと言うであろう。

第 4 章　コルバンの感性の歴史と感覚空間の多様体

> *L'historien des sensibilités ne cherche pas à retrouver ce que les hommes du passé ont réellement senti ; il tente de comprendre le système de références qui organisait leurs émotions.*
>
> 「感性の歴史家が求めるのは、過去の人々が実際に何を感じたかを復元することではない。彼らの感情を組織化していた参照体系を理解しようとするのである」
>
> — *D'après la méthode d'Alain Corbin*

アラン・コルバン（1936-）の『においの歴史——嗅覚と社会的想像力』（Le Miasme et la Jonquille, 1982）は、アナール学派の第三世代が到達した「感性の歴史」（histoire des sensibilités）の記念碑的著作である。コルバンは、18 世紀から 19 世紀にかけてのフランスにおける嗅覚空間の構造変化——瘴気説から衛生革命への移行——を、手紙、日記、法令、医学文献などの質的史料から再構成した。

コルバンの方法論と GI 理論の接点は、すでに別稿（「感性の幾何学」論文計画メモ）で論じた。ここでは、本稿の 4 つの知的伝統の比較の中での位置づけを述べる。

コルバンの感性の歴史は、ベルクソン、ハイデガー、木村の伝統と以下の点で交差する。

第一に、コルバンが記述するのは「感覚の参照体系」の歴史的変化である。ある時代のパリ市民にとって、下水の臭いは「危険」の信号であり、花の香りは「徳」の象徴であった。この参照体系が、下水道整備と細菌学の登場によって根本的に変化する。GI 理論の言語では、これは嗅覚多様体上の計量の変化——Lie 微分≠0——として記述可能である。ベルクソンの純粋持続が意識の質的変化を記述するように、コルバンの感性の歴史は社会の感覚的「持続」の質的変化を記述する。

第二に、コルバンの方法論は、木村敏の「あいだ」の概念と共鳴する。嗅覚体験は、嗅ぐ主体と嗅がれる対象の「あいだ」に生じる。コルバンが記述するのは、この「あいだ」の歴史的構造変化——同じ臭いが、ある時代には恐怖を喚起し、別の時代には無関心のうちに過ぎる——である。

第三に、ハイデガーの「世界内存在」の概念は、コルバンの嗅覚空間の記述に新たな光を投げかける。嗅覚は、視覚や聴覚と異なり、対象との距離を保つことが困難な感覚である。臭いは空間を浸透し、主体と客体の分離を曖昧にする。嗅覚体験は「世界内存在」の最も原初的な形態の一つであるかもしれない。

第 5 章　構造的共鳴の対応表

以下の対応表は、4 つの知的伝統と GI 理論の間の構造的共鳴を整理したものである。繰り返すが、これは翻訳ではなく共鳴であり、等号ではなく対応である。

概念	ベルクソン	ハイデガー/ボス	木村敏	コルバン	GI 理論
生きた時間	純粋持続 (la durée pure)	時間性 (Zeitlichkeit)	「あいだ」の時間 ante/post festum	感性の歴史的変化	$\mathcal{L}_X g \neq 0$
死んだ時間	空間化された時間 (temps spatialisé)	通俗的時間概念 (vulgärer Zeitbegriff)	「あいだ」の固着	参照体系の固定	$\mathcal{L}_X g = 0$
存在の構造	意識の流れ (flux de conscience)	世界内存在 (In-der-Welt-sein)	自己と世界の「あいだ」	感覚の参照体系	多様体上のデータ点
構造の崩壊	持続の断裂	不安 (Angst)	離人・統合失調症（あいだの崩壊）	革命前夜の感覚秩序の崩壊	$R \to -\infty$（スカラー曲率の負値化）
回復/安定	直観 (intuition)	本来的実存 (eigentliche Existenz)	「あいだ」の回復	新しい参照体系の確立	$R > 0$（正の曲率）

この対応表の最も重要な行は「構造の崩壊」である。ベルクソンの持続の断裂、ハイデガーの不安、木村の「あいだの崩壊」、コルバンの革命前夜の感覚秩序の崩壊——これらはすべて、異なる言語で、異なる対象について、構造的に同一の現象を記述している。GI 理論のスカラー曲率の負値化は、この現象の数学的対応物である。

しかし、対応表の下段——「回復」——において GI 理論の限界が露呈する。ベルクソンの「直観」、ハイデガーの「本来的実存」、木村の「あいだの回復」は、いずれも単なる構造の修復ではなく、質的に新しい次元への跳躍を含意している。GI 理論のスカラー曲率が正値に回帰することは、構造的安定性の回復を示すが、「質的跳躍」を記述する能力は持たない。この限界は正直に報告されるべきである。

終章

> *絶対矛盾的自己同一*
>
> Nishida Kitarō, Zettai mujunteki jiko dōitsu [Absolutely Contradictory Self-Identity], 1939
>
> "Absolut widersprüchliche Selbstidentität" — Nishida Kitarō
>
> « L'auto-identité absolument contradictoire » — Nishida Kitarō
>
> *— 西田幾多郎『絶対矛盾的自己同一』1939 年*

西田幾多郎の「絶対矛盾的自己同一」——互いに矛盾する二つのものが、矛盾したまま一つである——という概念は、本稿の結論を凝縮している。

ベルクソンの純粋持続と GI 理論の Lie 微分は、互いに矛盾する。ベルクソンは数学化を拒否し、GI 理論は数学そのものである。しかし両者は、「生きた時間は構造が変化する時間である」という洞察において、同一のことを指し示している。

ハイデガーの世界内存在と GI 理論の多様体は、互いに矛盾する。ハイデガーは存在論的概念を語り、GI 理論は数学的構造を語る。しかし両者は、「存在は世界から切り離されて理解されえない」という構造において、同一のことを指し示している。

木村敏の「あいだ」と GI 理論の測地線距離は、互いに矛盾する。木村の「あいだ」は生命的根拠関係に支えられた生きた関係であり、測地線距離は幾何学的量にすぎない。しかし両者は、「関係の構造が崩壊するとき、存在の基盤が失われる」という認識において、同一のことを指し示している。

矛盾したまま同一である——西田はこれを「場所」と呼んだ。本稿の 4 つの知的伝統と GI 理論は、互いに矛盾しながら、同じ「場所」を指し示している。その場所とは、人間の経験の時間的・空間的構造が変化し、崩壊し、回復する——その動態そのものである。

GI 理論はこの「場所」を測定するものではない。しかし GI 理論は、この「場所」と構造的に共鳴する数学的現象を記述する。そしてその共鳴を聴き取ることが——ベルクソンの言う「直観」の、最も控えめな形態であるかもしれない。

> *Die Sprache ist das Haus des Seins.*

「言葉は存在の家である」

"Language is the house of being."

« Le langage est la maison de l'être. »

«Язык есть дом бытия.»

— Martin Heidegger, Brief über den Humanismus (1947)

もし言葉が存在の家であるならば、数学もまた、存在の——別の——家であるかもしれない。ただし、それは言葉の家と同じ家ではない。別の家である。そして両方の家が、同じ大地の上に建っている。

しかし、その二つの家が別々の家であり続けるかどうかは、21 世紀の数学が回答を出すことになるかもしれない。

現在の数学において、ラングランズ・プログラム（Langlands programme）は、数論・代数幾何学・表現論・調和解析という、一見無関係に発展してきた数学の諸分野を、一つの壮大な対応関係の網の目によって統合しようとする試みである。ロバート・ラングランズが 1967 年にアンドレ・ヴェイユに宛てた手紙に端を発するこのプログラムは、半世紀以上にわたって数学の最前線を形成し続けており、数学内部の諸分野のみならず、量子場理論や弦理論との接続——幾何学的ラングランズ対応——を通じて物理学との架橋をも射程に収めつつある。

すべてのピースが埋められたとき、数学と理学の諸科学は——あるいは——ルネサンス以前の知の形態に回帰するのかもしれない。中世ヨーロッパの大学では、自由七科（septem artes liberales）——文法・修辞・弁証法の三学（trivium）と、算術・幾何・天文・音楽の四科（quadrivium）——が一つの有機的全体として教えられていた。音楽は数学の一分野であり、天文学は幾何学の応用であり、弁証法（論理学）はそれらすべてを貫く方法であった。自然科学、数学、哲学、美術、道徳——これらは分離された専門分野ではなく、一つの地図の上に配置された知の諸相であった。近代の学問的分業がこの地図を引き裂いたのであるが、ラングランズ・プログラムの進展は、引き裂かれた断片を再び縫合する糸の存在を示唆している。

ハイデガーの後期思想を継承したウェルナー・マルクスは『地上に尺度はあるか——非形而上学的倫理の根本諸規定』（Gibt es auf Erden ein Maß? Grundbestimmungen einer nichtmetaphysischen Ethik）において、存在論的倫理学の可能性に光を当てた。ハイデガーがヘルダーリンの詩句（»...dichterisch wohnet der Mensch...«）をめぐって問いかけた「尺度」の問題を、マルクスは倫理学の根本問題として展開した。尺度を立てること——何を善とし、何を美とし、何を真とするか——は、多様体上の計量を定めることと、構造的に共鳴する問いである。

そして、圏論的論理学（categorical logic）は、それぞれの圏構造において成立する論理規則と、圏と圏のあいだでの論理の橋渡しの通路——関手（functor）による翻訳可能性——を解き明かしつつある。異なる数学的世界のあいだに「あいだ」が存在し、その「あいだ」を渡る関手が、一方の世界の定理を他方の世界の定理に翻訳する。木村敏の「あいだ」が自己と世界の関係の場であったように、圏論の関手は数学的世界と数学的世界の関係の場である。

この文脈において、著者が注目する仕事がある。丸山善宏（京都大学白眉センター・文学研究科／オックスフォード大学計算機科学科、現オーストラリア国立大学）が提唱する「圏論的統一科学」（Categorical Unified Science）である。丸山は、圏論を「構造ネットワークの理論」として捉え、命題の織りなす演繹ネットワーク、物理系の織りなす因果ネットワーク、語や文の織りなす意味ネットワーク、エージェントの織りなす社会ネットワーク——これらがすべて圏という構造ネットワークの多様なインスタンスにすぎないことを示した。丸山の構想において決定的に重要なのは、それが論理実証主義の還元主義的統一科学とは異なり、諸科学の固有の複雑性を平板化しない多元主義的統一であるということである。「還元や一様化ではない、知のネットワーキングとしての Unity」——この理念は、本稿が GI 理論とベルクソン・ハイデガー・木村敏の間に「形式化ではなく構造的共鳴」を見出そうとする方法論的立場と、深く共鳴する。

丸山自身が指摘するように、西田幾多郎の「述語的論理主義」——主語の論理（アリストテレス的論理）に対する述語の論理（場所の論理）——は、実体の論理を放棄し存在（Being）ではなくプロセス（Becoming）を基礎に据えるプロセス哲学の考えと類比的であり、圏論的統一科学は京都学派の哲学と自然に接続する。さらに丸山は、西周の「百学連環」——日本における統一科学の先駆的構想——と、京都学派の西谷啓治が「世界観分裂の虚無的時代」に「統一的世界像の建設」が急務であると述べたこととの連続性をも指摘している。

また、大山智徳は「圏論による社会理論の展開」において、圏論の随伴（adjunction）を方法として、橋爪大三郎の言語ゲーム論、今田高俊の自己組織性、佐藤俊樹の主意主義的行為理論、ラカンのシェーマ L、ベンヤミンの暴力批判論を統一的に翻訳＝mapping し、自然言語ではまったく異なる様相を呈するこれらの社会理論が、圏論の随伴という構造において酷似するという結果を得た。大山の仕事は、丸山の圏論的統一科学の構想が社会学の具体的な理論的課題に対して実際に機能することの実証例であり、GI 理論が計量社会科学論文で試みた「既存手法との構造的対応」と方法論的に通底する。

GI 理論は、丸山の圏論的統一科学とは異なるアプローチ——リーマン多様体と Lie 微分——で同じ問いに向き合っている。丸山が圏論という代数的構造を基盤とするのに対し、GI 理論は微分幾何学という解析的構造を基盤とする。しかし両者が目指すものは同じである——諸科学の断片

化を超えた、知のネットワーキングとしての統一。両者が将来、圏論と微分幾何学の接点——まさに導来圏やモチーフの理論が住む領域——で合流するかどうかは、21 世紀の数学が回答を出すべき問いの一つである。

西田幾多郎亡き後の京都大学に現在在籍する数学者、望月新一が提唱した宇宙際タイヒミュラー理論（Inter-universal Teichmüller theory, IUT）は、未だ数学コミュニティの多くから検証を完了されていない孤高の理論体系である。従来の数学的宇宙の枠組みを超えて、複数の数学的宇宙の「あいだ」に橋を架けようとするこの試み——それ自体が、西田の「絶対矛盾的自己同一」の数学的実践であるかのように見える——は、ラングランズ・プログラムという知的世界の超統一場理論構築の動きに合流するのか、しないのか。

私たちは 21 世紀に、その成否を見届けることになるのかもしれない。

あるいは、見届けることができないかもしれない。ツヴァイクが戦後の世界を見届けることができなかったように。しかし、問いを立てたこと自体に——ベルクソンが持続を問い、ハイデガーが存在を問い、西田が場所を問い、木村が「あいだ」を問い、コルバンが感性を問い、ラングランズが対応を問い、望月が宇宙際を問うたこと自体に——人間の知的営為の尊厳がある。

一般相対性理論と量子力学——まだ場の量子論に至る前の段階において——の数学的統一は、ソ連に生まれたある若い、人文科学と芸術の才にも恵まれたロシア人青年の手が握るペンによって、おそらく世界でもかなり早い段階に計算された。マトヴェイ・ペトロヴィチ・ブロンシュテイン（Матвей Петрович Бронштейн, 1906-1938）——彼は cGħ キューブを構想し、量子重力の先駆的研究を行った。児童向けの科学書にも才能を発揮した彼は、若くして世を去った。しかし、わたしは彼の名を忘れない。ロシアの大地と空が、その姿を記憶に留めている。

わたしは言語にはそれぞれ他とは異なる美しい音色を感じる。わたしがこの文書をどの言語で表現し、あるいは表現しなおすかを決めるとき、わたしはこの文書をどの音色で味わいたいか——その感覚的欲求に従っている。

ところで、日本が西洋文明と対峙したのは、江戸時代の終わりが初めてではない。安土桃山時代。この時代、イエズス会修道士などのキリスト教宣教師が、相次ぎ日本の各大名の領地へと到達していた。興味深いのは、この時代の日本の政治的エリート——大名とその家臣たち——と、都市と農村の民衆たちが、受け身で彼ら客人を招き入れたのでなく、ある種の文化的・文明論的・神学論争的な対話を自ら展開したことである。ローマ・カソリック教徒と仏教徒——主に学術的な論争（debate）を好む禅僧たち——が、宗教的な固定観念や差別感覚を持たずに、純粋な知的 debate として、カソリックの神学理論を、禅哲学の論理的思考をもって、debate をし

たのである。あなたの主張の間には矛盾がある。どちらが真（true）なのか？——といったように。宗教的な教義の対立ではなく、論理的な主張のぶつかりあい——論駁の繰り返し。神父と宣教師たちは、イエズス会本部やヴァチカンに宛てて書簡を送っている。この地の東洋人をキリスト教徒に改宗させるのは、他のどの国よりも困難である。なぜなら、彼らは知的に——論理的に、理性的な次元で、反論してくるからだ。町は清潔で、民衆の教養水準は高く、民衆の行動は抑制が効いていて、互いに協調的である。大名はいわば小国や中規模な国々の国王で、大きな国の国王もいる。そして宗教的権威として、京都に帝がいる。これは King ではなく Emperor と呼ぶべき位置にいる。

この時代の日本と西欧世界との対峙は、まだ武力による威嚇を受け止めるという構図ではなかった。知的な交流。それはとても興味深い歴史の一時期である。このあたりを、多様体の実証歴史学のテーマに据えたら、Lie 微分や Lie 括弧、その他、幾何学的な構造分析の結果は、どう出るだろうか。歴史的資料は、数値的な記録と定性的な記録は、日本には膨大に保管がされている印象がある。

優れた東洋学の伝統を持つフランスの日本学やイギリスの日本学、そしてアメリカの日本学による多様体——GI 理論を用いた実証歴史学の研究を期待したい。一国の過去を知ることは、今日の日本人の行動原理や意識の深層を深く知ることにつながる。その洞察は、これらの西欧の国々の政治的実践においても、莫大な価値をもつはずだ。日本側もまた、各国の過去の分析をして、これらの国々のことをよく理解すると同時に、自国がどう分析されているのか、深く耳をすまさないといけない。現代版の知の debate である。声なき debate。自分がどのような立論（resolution）を立てているのかを、相手に聞かれないようにする、声なき debate である。紳士の最高のゲームである。

Amen.

参考文献

Bergson, Henri. Essai sur les données immédiates de la conscience. Paris: Félix Alcan, 1889.

Bergson, Henri. L'Évolution créatrice. Paris: Félix Alcan, 1907.

Boss, Medard. Psychoanalyse und Daseinsanalytik. Bern: Hans Huber, 1957.

Boss, Medard. Existential Foundations of Medicine and Psychology. New York: Jason Aronson, 1979.

Böhme, Gernot. Atmosphäre: Essays zur neuen Ästhetik. Frankfurt am Main: Suhrkamp, 1995.

Bourbaki, Nicolas. Éléments de mathématique. Paris: Hermann (puis Masson, puis Springer), 1939–.

Chaadaev, P. Ya. Filosoficheskie pis'ma [Philosophical Letters]. First published in Teleskop, 1836.(П.Я. Чаадаев, Философические письма, 1836)

Bronshtein, Matvei Petrovich (Бронштейн, Матвей Петрович). On the quantization of gravitational waves (К вопросу о квантовании гравитационных волн). Zhurnal Eksperimental'noi i Teoreticheskoi Fiziki, 6, 195-236, 1936.

Corbin, Alain. Le Miasme et la Jonquille: L'odorat et l'imaginaire social, XVIIIe–XIXe siècles. Paris: Aubier Montaigne, 1982.

Corbin, Alain. Les Cloches de la terre: Paysage sonore et culture sensible dans les campagnes au XIXe siècle. Paris: Albin Michel, 1994.

Frenkel, Edward. Love and Math: The Heart of Hidden Reality. New York: Basic Books, 2013.

Foulquié, Paul. Précis de philosophie à l'usage des candidats au baccalauréat. 2 tomes. Paris: Éditions de l'École, 1936 (Tome I: Psychologie; Tome II: Logique, morale, métaphysique).

Foulquié, Paul. Dictionnaire de la langue philosophique. Paris: Presses Universitaires de France, 1962.

Heidegger, Martin. Sein und Zeit. Tübingen: Max Niemeyer Verlag, 1927.

Heidegger, Martin. Zollikoner Seminare: Protokolle — Zwiegespräche — Briefe. Hrsg. von Medard Boss. Frankfurt am Main: Vittorio Klostermann, 1987. Gesamtausgabe Bd. 89, 2006.

Heidegger, Martin. Brief über den Humanismus. Frankfurt am Main: Vittorio Klostermann, 1947.

Heidegger, Martin. "Bauen Wohnen Denken." In: Vorträge und Aufsätze. Pfullingen: Günther Neske, 1954.

Heidegger, Martin. Die Frage nach dem Ding. Tübingen: Max Niemeyer Verlag, 1962 (Vorlesung 1935-36).

Heidegger, Martin. Beiträge zur Philosophie (Vom Ereignis). Gesamtausgabe Bd. 65. Frankfurt am Main: Vittorio Klostermann, 1989 (verfasst 1936-38).

Norberg-Schulz, Christian. Genius Loci: Towards a Phenomenology of Architecture. New York: Rizzoli, 1980.

Heidegger, Martin. »...dichterisch wohnet der Mensch...« In: Vorträge und Aufsätze. Pfullingen: Günther Neske, 1954.

木田元『ハイデガーの思想』岩波新書、1993 年。

木田元『反哲学史』講談社学術文庫、2000 年。

木村敏『時間と自己』中公新書、1982 年。

木村敏『あいだ』弘文堂、1988 年（ちくま学芸文庫、2005 年）。

木村敏『自己・あいだ・時間——現象学的精神病理学』弘文堂、1981 年（ちくま学芸文庫、2006 年）。

木村敏『関係としての自己』みすず書房、2005 年。

木村敏『精神医学から臨床哲学へ』ミネルヴァ書房、2010 年。

Langlands, Robert P. "Letter to André Weil." January 1967. Published in: Frenkel, Langlands, Ngô (eds.), Langlands Program and Beyond.

Mochizuki, Shinichi. Inter-universal Teichmüller Theory I–IV. Publications of the Research Institute for Mathematical Sciences, Kyoto University, 2021.

丸山善宏「圏論的統一科学」日本科学哲学会ワークショップ資料、2015 年。

丸山善宏「圏論的論理学：トポス理論を越えて」『数学セミナー』6 月号、2012 年。

Maruyama, Yoshihiro. "Prior's Tonk, Notions of Logic, and Levels of Inconsistency: Vindicating the Pluralistic Unity of Science in the Light of Categorical Logical Positivism." Synthese 193(11): 3483–3495, 2016.

大山智徳「圏論による社会理論の展開」『社会分析』2021 年。

Marx, Werner. Gibt es auf Erden ein Maß? Grundbestimmungen einer nichtmetaphysischen Ethik. Hamburg: Felix Meiner Verlag, 1983.（邦訳：ウェルナー・マルクス『地上に尺度はあるか——非形而上学的倫理の根本諸規定』ポイエーシス叢書 25）

西田幾多郎『善の研究』弘道館、1911 年。

Merleau-Ponty, Maurice. Phénoménologie de la perception. Paris: Gallimard, 1945.

Minkowski, Eugène. Le Temps vécu: Études phénoménologiques et psychopathologiques. Paris: Collection de l'Évolution Psychiatrique, 1933.

Schmitz, Hermann. System der Philosophie, Band III: Der Raum, Teil 1: Der leibliche Raum. Bonn: Bouvier, 1967.

Virilio, Paul. Vitesse et politique: Essai de dromologie. Paris: Galilée, 1977.

西田幾多郎『場所的論理と宗教的世界観』1945 年（『西田幾多郎全集』第 11 巻、岩波書店）。

西田幾多郎『絶対矛盾的自己同一』1939 年（『西田幾多郎全集』第 9 巻、岩波書店）。

Nishida, Kitarō. An Inquiry into the Good. Trans. Masao Abe and Christopher Ives. New Haven: Yale University Press, 1990.

Rey, Roselyne. Histoire de la douleur. Paris: La Découverte, 1993.

Saint-Exupéry, Antoine de. Le Petit Prince. New York: Reynal & Hitchcock, 1943.

Spengler, Oswald. Der Untergang des Abendlandes: Umrisse einer Morphologie der Weltgeschichte. Wien/Leipzig: Wilhelm Braumüller, 1918–1922.

Weizsäcker, Viktor von. Der Gestaltkreis: Theorie der Einheit von Wahrnehmen und Bewegen. Leipzig: Georg Thieme, 1940.

Zweig, Stefan. Die Welt von Gestern: Erinnerungen eines Europäers. Stockholm: Bermann-Fischer Verlag, 1942.