Improving Language Understanding by Generative Pre-Training

# Citation Count	10000
Difficulty	Intermediate
Institution	OpenAI
Keyword	GPT-1
Link	https://s3-us-west-2.amazonaws.com/openai-assets/research-covers/language-unsupervised/language_understanding_paper.pdf
Research Area	Language Model
# Year	2018

이 논문은 대규모 비지도 텍스트 코퍼스로 언어 모델을 사전 학습한 뒤, 다운스트림 태스크에 판별적 파인튜닝을 적용하는 **GPT (Generative Pre-Training) 프레임워크**를 제안합니다. Transformer 디코더를 기반으로 **언어 모델링 목적 함수**로 사전 학습하고, 태스크별 입력 변환(task-specific input transformations)으로 **모델 구조 변경을 최소화**하면서 다양한 NLU 태스크에 전이합니다. 12개 태스크 중 9개에서 SOTA를 달성하며, BERT 이전 시대의 **단방향 Transformer 사전 학습**의 가능성을 입증한 기념비적 논문입니다.

1. Introduction

논문이 다루는 분야

이 논문이 다루는 핵심 분야는 **자연어 이해(NLU)를 위한 반지도 학습(semi-supervised learning)**입니다.

구체적으로는 레이블이 없는 대규모 텍스트로 사전 학습한 언어 모델을 다양한 NLU 태스크(자연어 추론, 질의응답, 의미 유사도, 텍스트 분류)에 전이하는 방법론을 탐구합니다.

전이 학습의 두 가지 문제:

1. **어떤 목적 함수가 전이에 효과적인가?** — 언어 모델링, 기계 번역, 담화 일관성 등 다양한 목적 함수가 제안됐지만 태스크마다 다른 방법이 유리했습니다.
2. **어떻게 전이할 것인가?** — 태스크별 아키텍처 수정, 복잡한 학습 체계, 보조 목적 함수 추가 등 다양한 방법이 혼재해 있었습니다.

GPT의 접근법: 두 문제를 **단일 프레임워크**로 해결합니다.

- 목적 함수: **언어 모델링 (단방향 자기회귀)**
- 전이 방법: **태스크별 입력 변환**으로 구조 변경 최소화

비지도 사전 학습의 중요성:

대부분의 딥러닝 방법은 대량의 레이블된 데이터를 요구합니다. 하지만:

- NLP 태스크 대부분은 레이블 데이터가 부족합니다
- 단어 임베딩(Word2Vec, GloVe)을 넘어 **문맥 전체의 표현**을 사전 학습하면 더 강력한 전이가 가능합니다
- BooksCorpus 같은 비지도 텍스트는 풍부하고 무료입니다

해당 task에서 기존 연구 한계점

> ⚠️ **"단어 임베딩을 넘어 문장 수준의 표현을 어떻게 사전 학습할 것인가?"**
> 핵심 문제: 기존 방법들은 **태스크별 맞춤 설계**가 필요했습니다.

문제 1: 단어 수준 전이의 한계

Word2Vec, GloVe 등 기존 사전 학습 임베딩은 **단어 수준** 정보만 전이합니다. 문장 간 논리 관계, 장거리 의존성, 문맥적 의미는 학습하지 못합니다.

문제 2: LSTM 기반 방법의 단기 기억

ELMo (Peters et al., 2018): LSTM 기반 양방향 언어 모델로 컨텍스트를 반영한 임베딩 생성. 그러나 LSTM은 **장거리 의존성 처리 능력이 제한**되고, 피처로만 사용(feature-based)하여 완전한 파인튜닝이 어렵습니다.

문제 3: 태스크별 아키텍처 설계

기존 NLI, QA, 유사도 모델은 각 태스크에 **특화된 모델 구조**를 처음부터 설계합니다. 전이 학습 없이 처음부터 학습하므로 레이블 데이터가 부족할 때 성능이 낮습니다.

문제 4: 1B Word Benchmark (ELMo 사용 코퍼스)의 한계

문장 단위로 셔플된 1B Word Benchmark는 **장거리 문맥 구조가 파괴**되어 있습니다. GPT는 문맥이 살아있는 BooksCorpus를 사용하여 장거리 의존성을 학습합니다.

논문의 contributions

이 논문의 핵심 기여는 네 가지입니다.

기여 1: 단방향 Transformer 언어 모델 사전 학습

LSTM 대신 **Transformer 디코더**를 사용하여 장거리 의존성을 효과적으로 포착합니다.

기여 2: 태스크 불가지론적 파인튜닝

태스크별 구조 수정 대신 **입력 변환(input transformation)**으로 단일 모델 구조를 모든 태스크에 적용합니다.

기여 3: 보조 언어 모델 목적 함수

파인튜닝 시 **언어 모델링을 보조 목적 함수**로 유지하여 일반화와 수렴을 개선합니다.

기여 4: 12개 벤치마크 중 9개 SOTA

자연어 추론, 질의응답, 의미 유사도, 분류 등 **다양한 태스크에서 범용 모델이 태스크 특화 모델을 압도**합니다.

---

2. Related Work

💡 GPT는 반지도 학습, 비지도 사전 학습, 보조 목적 함수 세 연구 흐름을 통합하여 NLU 전이 학습의 새 표준을 제시합니다.

Introduction에서 언급한 기존 연구들에 대해 어떻게 서술하는가

1. 반지도 학습 for NLP

초기 연구들 (Collobert & Weston, 2008): POS 태깅, 청킹, NER, 언어 모델링 등 다양한 보조 NLP 태스크를 함께 훈련하여 의미 역할 레이블링 향상. 그러나 태스크별 설계가 여전히 필요합니다.

단어 임베딩 (Mikolov, Pennington): 비지도 코퍼스로 단어 벡터를 학습하여 다양한 태스크에 전이. 그러나 단어 수준에 한정됩니다.

2. 비지도 사전 학습

Dai & Le (2015), Howard & Ruder (2018, ULMFiT): LM 목적으로 사전 학습 후 파인튜닝. 그러나 LSTM 기반으로 장거리 포착 능력이 제한됩니다. GPT는 동일 패러다임을 **Transformer**로 확장합니다.

ELMo (Peters et al., 2018): BiLSTM 기반 컨텍스트 임베딩. 피처로만 사용하는 방식이라 완전한 파인튜닝과 다릅니다.

3. 보조 학습 목적 함수

Rei (2017): 시퀀스 레이블링에 언어 모델링 보조 목적 추가. GPT도 동일 전략을 파인튜닝에 적용합니다.

제안 방법의 차별성

특성	GPT (제안)	ELMo	ULMFiT	태스크 특화 모델
아키텍처	Transformer 디코더	BiLSTM	LSTM	태스크별 다양
사전 학습 방식	단방향 LM	양방향 LM	단방향 LM	없음
전이 방식	파인튜닝 (전체)	피처 추출	파인튜닝 (전체)	처음부터 학습
구조 변경 필요	❌ 최소화	✅ 필요	✅ 일부	✅ 태스크별

---

3. 제안 방법론

Main Idea

🖊️ 핵심 아이디어: **"대규모 텍스트로 Transformer를 언어 모델로 사전 학습하고, 태스크별 입력 변환으로 최소 수정만으로 모든 NLU 태스크에 전이하자."**
단일 모델, 단일 프리트레이닝, 여러 태스크에 적용 가능한 범용 NLU 프레임워크를 실현합니다.

2단계 훈련 절차:

1. **Stage 1 — 비지도 사전 학습**: 대규모 비지도 텍스트에서 언어 모델링으로 파라미터 초기화
2. **Stage 2 — 지도 파인튜닝**: 레이블된 타겟 태스크 데이터로 판별적 파인튜닝

Method 핵심 구성

1) 비지도 사전 학습 — 언어 모델링 목적 함수

비지도 코퍼스 $\mathcal{U} = \{u_1, \ldots, u_n\}$에서 다음 우도를 최대화합니다:

$L_1(\mathcal{U}) = \sum_i \log P(u_i | u_{i-k}, \ldots, u_{i-1}; \Theta)$

여기서 k는 컨텍스트 윈도우 크기이며, 조건부 확률 P는 파라미터 Θ를 가진 신경망으로 모델링됩니다.

모델 아키텍처 — Transformer 디코더:

$h_0 = UW_e + W_p$

$h_l = \text{transformer_block}(h_{l-1}), \qquad \forall\, l \in [1, n]$

$P(u) = \text{softmax}(h_n W_e^T)$

- $U = (u_{-k}, \ldots, u_{-1})$: 토큰 컨텍스트 벡터
- W_e: 토큰 임베딩 행렬 (위치 임베딩 W_p와 합산)
- **Masked Self-Attention**: 미래 토큰을 보지 못하도록 마스킹 → 자기회귀 생성 가능

모델 사양 (GPT-1):

- 12개 Transformer 레이어
- 768차원 은닉 상태, 12개 어텐션 헤드
- Position-wise FFN: 3072차원
- BPE 어휘: 40,000 머지
- BooksCorpus 훈련 (7,000+ 미출판 소설, 퍼플렉서티 18.4)

---

2) 지도 파인튜닝 — 판별적 목적 함수

레이블된 데이터셋 $\mathcal{C}$에서 입력 시퀀스 $x_1, \ldots, x_m$과 레이블 y에 대해:

$P(y | x_1, \ldots, x_m) = \text{softmax}(h_l^m W_y)$

$L_2(\mathcal{C}) = \sum_{(x,y)} \log P(y | x_1, \ldots, x_m)$

h_l^m은 사전 학습된 Transformer의 마지막 레이어 마지막 토큰 표현이며, W_y가 추가되는 **유일한 새 파라미터**입니다.

보조 언어 모델링 목적 함수:

$L_3(\mathcal{C}) = L_2(\mathcal{C}) + \lambda \cdot L_1(\mathcal{C})$

$\lambda = 0.5$로 설정. 이 보조 목적 함수가 (a) 일반화 향상, (b) 수렴 가속에 기여합니다.

---

3) 태스크별 입력 변환 (Figure 1 right)

사전 학습된 모델 구조를 **거의 변경하지 않고** 다양한 태스크에 적용하기 위해, 구조화된 입력을 **단일 연속 토큰 시퀀스**로 변환합니다.

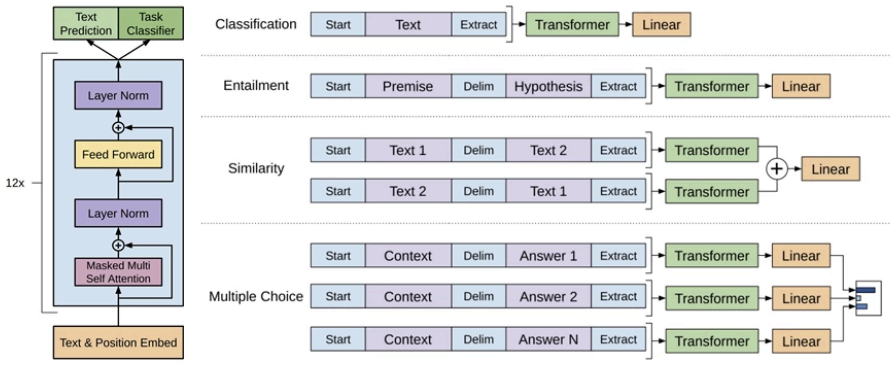

Figure 1: **(left)** Transformer architecture and training objectives used in this work. **(right)** Input transformations for fine-tuning on different tasks. We convert all structured inputs into token sequences to be processed by our pre-trained model, followed by a linear+softmax layer.

(좌) 사전 학습 Transformer 구조와 목적 함수. (우) 태스크별 입력 변환 방법.

태스크	입력 변환 방법	예시
텍스트 분류	시퀀스 직접 입력	`[Start] 텍스트 [End]`
자연어 추론 (Entailment)	전제 + 구분자($) + 가설 연결	`[Start] 전제 $ 가설 [End]`
의미 유사도 (Similarity)	두 순서 모두 처리, 표현 합산	`[Start] 문장1 $ 문장2 [End]` • 역순
질의응답/추론	문서+질문+각 보기 연결	`[Start] z q $ a_k [End]` (각 보기별)

> **핵심 통찰:** 이 입력 변환은 사전 학습 모델의 **연속 텍스트 처리 방식**을 유지하면서, 다양한 구조적 입력을 수용합니다. 태스크마다 아키텍처를 새로 설계할 필요가 없습니다.

---

4) 제로샷 동작 분석 (Section 5)

사전 학습만으로 (파인튜닝 없이) 태스크를 얼마나 수행하는가를 분석합니다.

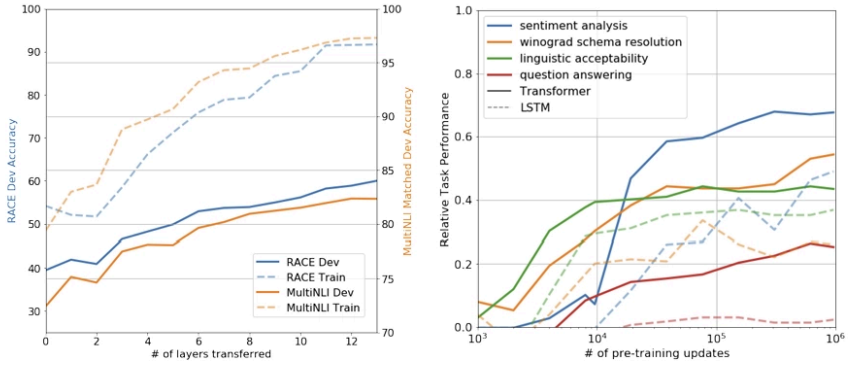

Figure 2: **(left)** Effect of transferring increasing number of layers from the pre-trained language model on RACE and MultiNLI. **(right)** Plot showing the evolution of zero-shot performance on different tasks as a function of LM pre-training updates. Performance per task is normalized between a random guess baseline and the current state-of-the-art with a single model.

사전 학습 스텝 수에 따른 제로샷 성능 진화. CoLA(언어 수용성), SST-2(감성), RACE(QA), DPRD(위노그라드 스키마) 등에서 사전 학습이 진행될수록 제로샷 성능이 **꾸준히 향상**.

이는 언어 모델 사전 학습이 단순 언어 예측 이상으로 **태스크 관련 기능을 암묵적으로 학습**함을 시사합니다.

---

4. 실험 및 결과

Dataset

- **NLI (자연어 추론)**: SNLI, MultiNLI (MNLI), QNLI, RTE, SciTail
- **QA / 추론**: RACE (중·고등학교 시험), Story Cloze Test
- **의미 유사도**: MRPC, QQP, STS-Benchmark
- **분류**: SST-2 (감성), CoLA (언어 수용성)
- **GLUE 벤치마크**: 위 태스크들의 통합 평가 플랫폼

Baseline

방법	설명
ESIM + ELMo (5x 앙상블)	BiLSTM + 어텐션, ELMo 피처 사용
Multi-task BiLSTM + Attn	멀티태스크 BiLSTM, GLUE 기반
CAFE (5x 앙상블)	NLI용 비교-전파 아키텍처
GPT (Finetuned Transformer LM, ours)	12-layer Transformer 디코더 + 파인튜닝

결과

실험 1: 자연어 추론 (Table 2)

Method	MNLI-m	MNLI-mm	SNLI	SciTail	QNLI	RTE
ESIM + ELMo [44] (5x)	-	-	89.3	-	-	-
CAFE [58] (5x)	80.2	79.0	89.3	-	-	-
Stochastic Answer Network [35] (3x)	80.6	80.1	-	-	-	-
CAFE [58]	78.7	77.9	88.5	83.3		
GenSen [64]	71.4	71.3	-	-	82.3	59.2
Multi-task BiLSTM + Attn [64]	72.2	72.1	-	-	82.1	**61.7**
Finetuned Transformer LM (ours)	**82.1**	**81.4**	**89.9**	**88.3**	**88.1**	56.0

5개 데이터셋 중 4개에서 SOTA. RTE (소규모 데이터셋, 2,490 예제)에서만 멀티태스크 BiLSTM에 뒤처짐.

실험 2: QA & 추론 (Table 3)

Method	Story Cloze	RACE-m	RACE-h	RACE
val-LS-skip [55]	76.5	-	-	-
Hidden Coherence Model [7]	77.6	-	-	-
Dynamic Fusion Net [67] (9x)	-	55.6	49.4	51.2
BiAttention MRU [59] (9x)	-	60.2	50.3	53.3
Finetuned Transformer LM (ours)	**86.5**	**62.9**	**57.4**	**59.0**

Story Cloze에서 **8.9%p**, RACE 전체에서 **5.7%p** 향상.

실험 3: 의미 유사도 & 분류 (Table 4)

Method	Classification		Semantic Similarity			GLUE
	CoLA (mc)	SST2 (acc)	MRPC (F1)	STSB (pc)	QQP (F1)	
Sparse byte mLSTM [16]	-	**93.2**	-	-	-	-
TF-KLD [23]	-	-	**86.0**	-	-	-
ECNU (mixed ensemble) [60]	-	-	-	81.0	-	-
Single-task BiLSTM + ELMo + Attn [64]	35.0	90.2	80.2	55.5	66.1	64.8
Multi-task BiLSTM + ELMo + Attn [64]	18.9	91.6	83.5	72.8	63.3	68.9
Finetuned Transformer LM (ours)	**45.4**	91.3	82.3	**82.0**	**70.3**	**72.8**

CoLA에서 특히 **10.4점** 향상 — 언어 모델 사전 학습이 언어 수용성 판단에 유리함을 보여줌.

실험 4: 어블레이션 (Table 5)

Method	Avg. Score	CoLA (mc)	SST2 (acc)	MRPC (F1)	STSB (pc)	QQP (F1)	MNLI (acc)	QNLI (acc)	RTE (acc)
Transformer w/ aux LM (full)	74.7	45.4	91.3	82.3	82.0	**70.3**	**81.8**	**88.1**	**56.0**
Transformer w/o pre-training	59.9	18.9	84.0	79.4	30.9	65.5	75.7	71.2	53.8
Transformer w/o aux LM	**75.0**	**47.9**	**92.0**	**84.9**	**83.2**	69.8	81.1	86.9	54.4
LSTM w/ aux LM	69.1	30.3	90.5	83.2	71.8	68.1	73.7	81.1	54.6

5. GPT-1 모델 개요 — 특성, 한계, 응용

🔎 이 섹션은 논문 외부 시각에서 GPT-1을 실용적으로 정리한 보충 내용입니다. 학술 리뷰를 넘어 **GPT-1이 실제로 무엇이고, 무엇을 할 수 있으며, 어디서 한계를 보이는지** 살펴봅니다.

GPT-1이란?

GPT-1은 GPT 시리즈의 **첫 번째 모델**로, 2018년 OpenAI가 발표했습니다. 자연어 이해(NLU)와 생성(NLG)을 위해 Transformer 아키텍처를 활용한 **초기 대규모 언어 모델 중 하나**입니다.

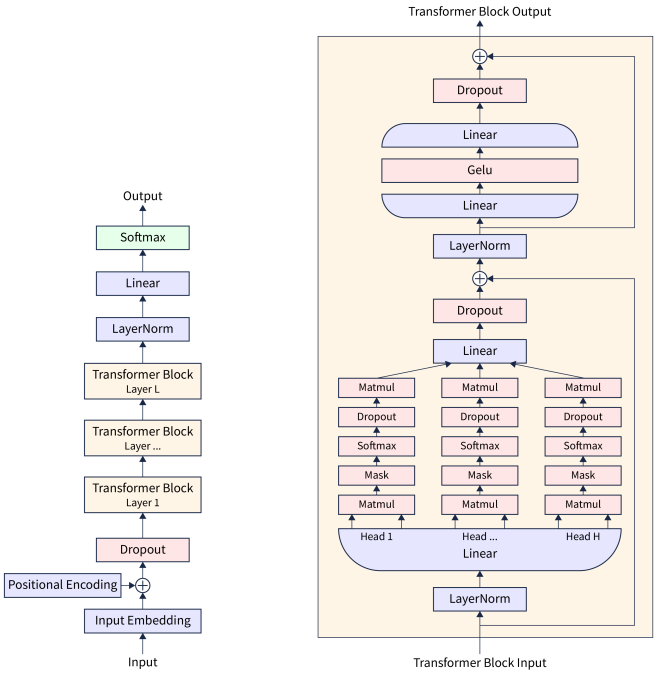

- **단방향(Unidirectional) 언어 모델**: 텍스트를 왼쪽 → 오른쪽으로 처리하며 순차적으로 생성
- **다층 Transformer + Self-Attention**: 문맥 정보를 효과적으로 포착
- 이후 GPT-2, GPT-3, GPT-4, ChatGPT로 이어지는 계보의 **출발점**

주요 특성과 한계

항목	내용	평가
컨텍스트 윈도우	단방향 특성으로 현재 단어의 **왼쪽 토큰만** 참조 가능. 오른쪽 문맥을 볼 수 없어 장거리 의존성 이해에 한계	⚠️ 제한적
파라미터 크기	117M 파라미터 — 이후 모델(GPT-2 1.5B, GPT-3 175B)에 비해 작아 복잡한 언어 구조 이해 용량이 제한적	⚠️ 소규모
파인튜닝	특정 태스크에 파인튜닝 가능하나, **고성능 달성을 위해 상당량의 레이블 데이터** 필요. 소규모 데이터셋(예: RTE)에서 성능 저하	⚠️ 데이터 의존

> **현대적 관점에서 보면:** 위 한계들은 모두 이후 모델들이 해결한 문제입니다. 양방향성 → BERT, 파라미터 스케일 → GPT-2/3, 레이블 데이터 의존 → few-shot/zero-shot 학습(GPT-3). GPT-1은 이 모든 발전의 씨앗입니다.

GPT-1의 응용 분야

GPT-1은 당시 기준으로 다음 4가지 분야에서 실질적인 가치를 입증했습니다:

1. 텍스트 생성 (Text Generation)

일관성 있고 문맥적으로 자연스러운 텍스트를 생성합니다. 기사 초안, 에세이, 상품 설명 등 다양한 콘텐츠 제작에 활용 가능합니다. 이것이 GPT 계열의 핵심 강점으로, GPT-3/4의 창작형 AI 응용의 원형입니다.

2. 번역 보조 (Translation Assistance)

전문 번역 모델(예: seq2seq)보다는 제한적이지만, 간단한 문장과 구문의 언어 간 번역을 보조할 수 있습니다. 사전 학습 중 다국어 패턴을 어느 정도 습득합니다.

3. 기본 질의응답 (Basic QA Tasks)

사전 학습된 지식에서 사실적 질문에 답할 수 있습니다. 단, 복잡한 다단계 추론이나 팩트 체크는 어렵습니다. 실험(RACE, Story Cloze)에서 이 능력이 검증되었습니다.

4. 콘텐츠 요약 (Summarizing Content)

뉴스 기사나 연구 논문 같은 긴 텍스트의 핵심 내용을 간결하게 요약합니다. 이는 언어 모델이 텍스트의 중요도를 암묵적으로 학습했음을 의미합니다.

---

6. 결론

이 논문의 가장 큰 의의는 **"단방향 Transformer + 언어 모델링 사전 학습 → 최소 변경 파인튜닝"이라는 GPT 패러다임을 확립했다**는 점입니다.

> GPT는 GPT-2, GPT-3, GPT-4, ChatGPT로 이어지는 계보의 시작점이다.
> BERT는 GPT와 같은 해에 발표되어 양방향 사전 학습으로 대부분의 태스크에서 앞섰지만,
> GPT의 단방향 생성 접근은 대화형 AI와 텍스트 생성 분야에서 결정적인 강점이 된다.
> "비지도 사전 학습 + 지도 파인튜닝"이라는 이 논문의 프레임워크는 현대 NLP의 표준이 되었다.

---

6. 느낀점

좋았던 점

- **태스크별 입력 변환 설계**
  자연어 추론, 유사도, QA, 분류처럼 성격이 완전히 다른 태스크들을 구분자로 이어 붙인 단일 시퀀스 하나로 처리한다는 발상이 좋았다고 생각한다. 모델 구조를 건드리지 않고 입력 형식만 바꿔서 여러 태스크에 적용할 수 있다는 게 깔끔했고, 나중에 BERT의 `[SEP]` 토큰과 이어진다고 생각했다.
- **제로샷 분석**
  파인튜닝도 안 했는데 사전 학습을 더 많이 할수록 성능이 올라간다는 결과가 인상적이였다. 다음 단어 예측만 시켰는데도 태스크 관련 추론 능력까지 자연스럽게 생겼다는 것이다. GPT-3의 few-shot 능력이 갑자기 나온 게 아니라 여기서부터 시작한다는 생각이 들었다.
- **어블레이션 실험**
  사전 학습 제거, Transformer 대신 LSTM, 보조 LM 없애기 등등 이렇게 하나씩 빼가면서 각 요소가 얼마나 기여하는지 보여주는 방식이 좋았다.

아쉬웠던 점

- **단방향 사전 학습의 한계**
  왼쪽→오른쪽으로만 학습하다 보니, NLI나 분류처럼 양방향 문맥이 중요한 태스크에서는 아쉬움이 남는다고 느꼈다. 논문에서도 이 부분을 딱히 인정하지 않는데, 몇 달 뒤 BERT가 마스크드 언어 모델로 이걸 해결하는 걸 보면 결국 명확한 한계였다는 생각이 들었다.

- **스케일 실험의 부재**
  12-layer, 768-dim 모델 하나만 실험하고 끝낸 게 조금 아쉬웠다. 모델을 더 크게 키우면 어떻게 되는지, 데이터를 더 늘리면 어떤지에 대한 분석이 없다. GPT-2, GPT-3이 나오면서 스케일이 얼마나 중요한지 밝혀지는 걸 생각하면, 이 논문에서 그 부분을 건드리지 않은 게 아쉽게 느껴진다.
- **일부 태스크에서의 낮은 성능**
  소규모 레이블 데이터셋인 RTE에서 멀티태스크 모델보다 성능이 낮다는 점도 눈에 걸렸다. 논문 자체에서도 멀티태스크 학습이 도움이 될 것 같다고 언급은 하는데, 정작 실험은 없다.

Densely Connected Convolutional Networks

Difficulty	Intermediate
Institution	Academic
Keyword	DenseNet, Dense Connectivity, Feature Reuse, Skip Connection, CNN
Research Area	Computer Vision / CNN Architecture
Year	2017

📝 이 논문은 레이어 간 정보 흐름을 최대화하기 위해 **같은 피처 맵 크기를 가진 모든 레이어를 직접 연결**하는 **DenseNet (Dense Convolutional Network)**을 제안합니다. L개 레이어를 가진 네트워크에서 기존 CNN은 L개의 연결만 갖지만, DenseNet은 $fracL(L+1)2$개의 직접 연결을 가집니다. Vanishing gradient 완화, feature reuse 촉진, 파라미터 수 절감을 동시에 달성하며 CIFAR, SVHN, ImageNet에서 state-of-the-art를 달성합니다.

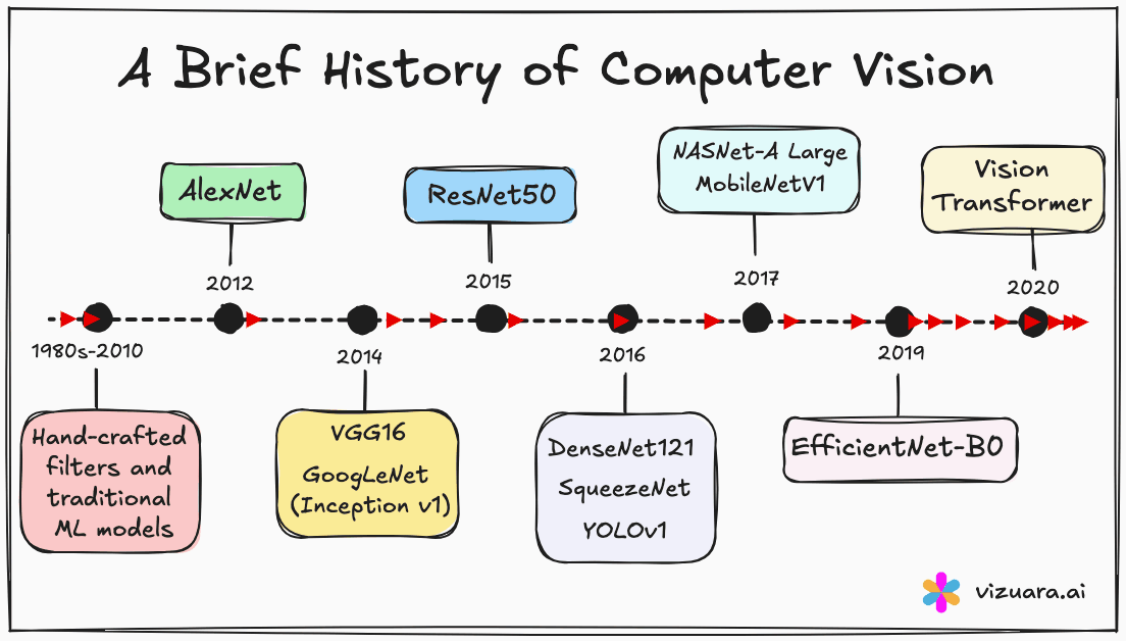

1. Introduction

논문이 다루는 분야

이 논문이 다루는 핵심 분야는 **딥 컨볼루션 신경망(Deep CNN)의 레이어 간 연결 구조 설계**입니다.

구체적으로는, 네트워크가 깊어질수록 발생하는 **정보 소실(information vanishing)** 문제를 연결 패턴(connectivity pattern)의 관점에서 근본적으로 해결하는 방법을 제안합니다.

직관적으로 이해하기:

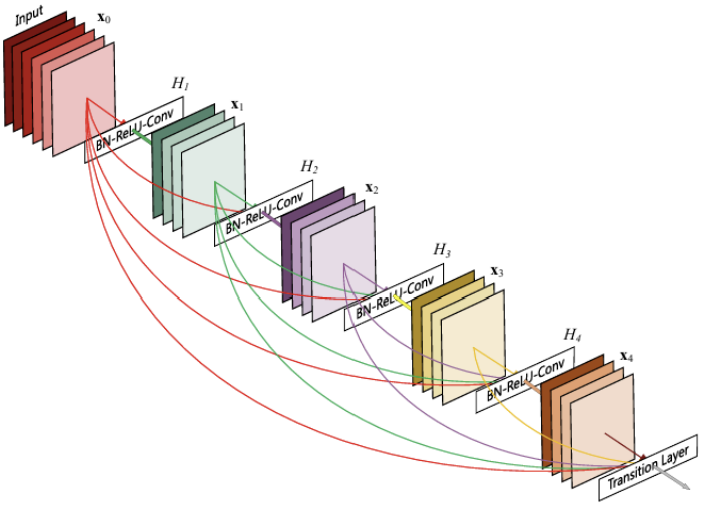

Figure 1: A 5-layer dense block with a growth rate of $k = 4$. Each layer takes all preceding feature-maps as input.

Growth rate $k = 4$인 5-레이어 dense block. 각 레이어가 이전 모든 레이어의 feature map을 입력으로 받음. 레이어 수가 늘어날수록 입력 채널 수가 선형적으로 증가하는 구조.

> 전통적인 CNN을 **전화 게임(telephone game)**에 비유할 수 있습니다. 맨 처음 사람이 한 말이 여러 사람을 거치면서 왜곡되고 희미해지듯, 입력 신호와 그래디언트가 깊은 네트워크를 통과하면서 점차 소실됩니다. DenseNet은 모든 레이어가 서로 직접 대화하는 구조 — 즉, 첫 레이어가 마지막 레이어에도 직접 연결되는 구조 — 로 이 문제를 해결합니다.

핵심 아이디어:

💡 **"레이어가 깊어질수록 정보가 소실된다면, 모든 레이어를 직접 연결하면 어떨까?"**
ResNet이 덧셈(summation)으로 identity connection을 구현했다면, DenseNet은 **이어붙이기(concatenation)**으로 모든 이전 레이어의 feature map을 직접 전달합니다.

기존 연구의 흐름과 공통 핵심

CNN의 역사를 보면 점점 더 깊어지는 방향으로 발전해왔습니다:

모델	연도	레이어 수
LeNet-5	1998	5
VGGNet	2014	19
Highway Networks	2015	100+
ResNets	2015	100+

그런데 깊어질수록 새로운 문제가 등장합니다: **입력 정보 또는 그래디언트가 여러 레이어를 통과하면서 소실(vanish) 혹은 희석(wash out)될 수 있습니다.**

기존 연구들의 해결책과 그 공통점:

- **ResNets [He et al., 2016]**: identity connection으로 이전 레이어의 출력을 다음 레이어에 **더함 (summation)**
- **Highway Networks [Srivastava et al., 2015]**: gating unit으로 레이어 우회 경로 제공
- **Stochastic Depth [Huang et al., 2016]**: 훈련 중 레이어를 무작위로 제거하여 짧은 경로 확보
- **FractalNets [Larsson et al., 2016]**: 여러 개의 병렬 레이어 시퀀스를 반복 결합하여 많은 짧은 경로 유지

이 모든 접근법은 서로 다른 네트워크 위상(topology)과 학습 방식을 사용하지만, 하나의 공통적인 핵심을 공유합니다:

> **"초기 레이어와 후반 레이어 사이에 짧은 경로(short paths)를 만든다"**

DenseNet은 이 핵심 통찰을 **극한까지 밀어붙입니다 —** 가능한 모든 쌍의 레이어 사이에 직접 연결을 추가합니다.

DenseNet의 핵심 제안

기본 아이디어: Dense Connectivity

DenseNet은 이 핵심 통찰을 단순한 연결 패턴으로 구현합니다: **피처 맵 크기가 같은 레이어끼리 모두 직접 연결**합니다.

Feed-forward 방향을 유지하면서, ell번째 레이어는 그 이전 모든 레이어의 feature map을 입력으로 받습니다:

$x_\ell = H_\ell([x_0, x_1, \ldots, x_{\ell-1}])$ - (수식2)

여기서 $[x_0, x_1, \ldots, x_{\ell-1}]$은 이전 모든 레이어 출력의 **채널 방향 이어붙이기(concatenation)**입니다.

ResNet(수식 1)과의 비교:

$x_\ell = H_\ell(x_{\ell-1}) + x_{\ell-1}$ - (ResNet, 수식 1)

구분	전통 CNN	ResNet	DenseNet
L레이어 네트워크의 연결 수	L	L (skip 포함)	$\frac{L(L+1)}{2}$
이전 레이어 feature 결합 방식	-	**덧셈 (summation)**	**이어붙이기 (concatenation)**
이전 레이어 접근 범위	직전 1개	직전 1개	**모든 이전 레이어**

> **덧셈 vs. 이어붙이기의 결정적 차이**: ResNet의 덧셈은 이전 정보와 새 정보를 **섞어버립니다**. DenseNet의 이어붙이기는 이전 정보와 새 정보를 **나란히 보존합니다**. 후속 레이어가 어떤 정보가 어디서 왔는지 구분할 수 있습니다.

DenseNet의 4가지 장점

논문은 DenseNet의 장점을 네 가지로 정리합니다:

장점 1: Vanishing Gradient 문제 완화

각 레이어가 손실 함수와 원본 입력 신호에 **직접적인 접근권**을 가집니다. 그래디언트가 수십 개의 레이어를 거슬러 올라갈 필요 없이 짧은 경로로 전달됩니다. 논문은 이를 **암묵적 딥 슈퍼비전(implicit deep supervision)**이라 부릅니다 — 단일 분류기가 최대 2~3개의 전이 레이어를 통해 모든 레이어를 직접 감독합니다.

장점 2: Feature Propagation 강화

초기 레이어에서 학습된 저수준 feature(예: 엣지, 색상)가 깊은 레이어까지 직접 전달됩니다. 기존 CNN에서는 이런 정보가 레이어를 거칠수록 변형/소실될 수 있었습니다.

장점 3: Feature Reuse 촉진

각 레이어가 이전 모든 레이어의 feature map에 접근할 수 있으므로, 중복된 feature를 다시 학습할 필요가 없습니다. 논문은 이를 실험으로도 확인합니다 (Figure 5, Section 5의 Feature Reuse 분석).

장점 4: 파라미터 수 대폭 절감

Feature를 재학습할 필요가 없으므로 각 레이어가 매우 좁아도(예: $k = 12$ 필터) 됩니다. DenseNet-BC ($L = 100$, $k = 12$)는 **0.8M 파라미터**로 **1001-레이어 ResNet (10.2M 파라미터)**에 필적하는 성능을 냅니다.

해당 task에서 기존 연구 한계점

> ⚠️ **"왜 기존 방법들로는 부족한가?"**
> ResNet, Highway Network 등은 모두 레이어 수 L에 비례하는 L개의 연결만 추가합니다.
> DenseNet만이 $O(L^2)$ 규모의 연결을 제공합니다.

ResNet의 한계 (덧셈의 문제):

ResNet은 identity function과 H_ℓ의 출력을 **덧셈**으로 결합합니다. 이는 두 신호를 섞어버려 정보 흐름을 방해할 수 있습니다. 또한 많은 레이어가 거의 기여하지 않아 훈련 중 무작위로 제거 가능하다는 연구 결과 [Stochastic Depth, Huang et al., 2016]가 있었습니다 — 이는 ResNet에 상당한 중복성이 있다는 의미입니다.

DenseNet은 **이어붙이기(concatenation)**를 사용함으로써:

- 각 레이어의 기여가 명시적으로 보존됨
- 레이어들이 실제로 새로운 정보를 추가하도록 장려됨
- 전통 아키텍처처럼 "유지해야 할 정보"와 "추가하는 정보"를 명시적으로 분리

논문의 contributions

이 논문의 핵심 기여는 세 가지입니다.

기여 1: Dense Connectivity Pattern 제안

L개 레이어 네트워크에서 $\frac{L(L+1)}{2}$개의 직접 연결을 가지는 연결 구조를 제안합니다. **모든 레이어가 이전 모든 레이어의 feature map을 직접 입력으로 받습니다.**

기여 2: Bottleneck & Compression으로 효율화

- **DenseNet-B**: 각 3×3 Conv 전에 1×1 Conv를 bottleneck으로 사용하여 입력 채널 수를 줄임
- **DenseNet-C**: Transition layer에서 θ (compression factor)로 feature map 수를 줄여 모델 압축
- **DenseNet-BC**: 둘을 결합한 가장 파라미터 효율적인 변형

기여 3: 4개 벤치마크에서 SOTA 달성 (더 적은 파라미터로)

CIFAR-10, CIFAR-100, SVHN, ImageNet에서 기존 최고 성능을 **대부분 더 적은 파라미터와 계산량으로** 달성합니다.

---

2. Related Work