Mise en place d'un serveur de gestion d'incidents et d'un serveur NAS

Présenté par
Noah FROMENT et Joris TEXIER

Version 2
Date de rédaction : 09 septembre 2024
Date de modification : 16 septembre 2024
Date de modification : 23 septembre 2024

Sommaire

Outil de gestion d'incidents..... 3
Installation de Debian 11..... 3
Préparation d'une base de donnée pour GLPI..... 5
Préparation de l'installation de GLPI..... 7
Créer les fichiers de configuration..... 9
Configurer Apache2..... 10
Utilisation de PHP8.2-FPM avec Apache2..... 11
Installation de GLPI..... 16
Création des 2 agents sur GLPI..... 21
Automatisation de l'inventaire..... 22

Outil de gestion d'incidents

Outils possibles : GLPI, OTRS, Request Tracker, Zendesk, Freshservice.
En analysant nos besoins c'est-à-dire aux niveaux des fonctionnalités requises, de la facilité d'installation et d'utilisation, d'une documentation complète et d'une communauté active, Nous avons opté pour l'outil GLPI.

Installation de Debian 11

On va d'abord cloner sur le serveur Nutanix une machine virtuelle déjà créée en amont, une fois cloner on peut démarrer la machine virtuelle.

☐	• SIO2-AP-GP1-GISCA	1	2 GiB	172.16.51.10

```
Debian GNU/Linux 11 debian tty1

debian login: etudiant
Password:
Linux debian 5.10.0-9-amd64 #1 SMP Debian 5.10.70-1 (2021-09-30) x86_64

The programs included with the Debian GNU/Linux system are free software;
the exact distribution terms for each program are described in the
individual files in /usr/share/doc/*/copyright.

Debian GNU/Linux comes with ABSOLUTELY NO WARRANTY, to the extent
permitted by applicable law.
Last login: Mon Sep 16 11:01:03 CEST 2024 on tty1
etudiant@debian:~$ _
```

On peut se connecter avec le login suivant : "etudiant" mdp : "Etudiant_007"

On peut vérifier notre configuration réseau avec la commande : "ip addr"

```
etudiant@debian:~$ ip addr
1: lo: <LOOPBACK,UP,LOWER_UP> mtu 65536 qdisc noqueue state UNKNOWN group default qlen 1000
    link/loopback 00:00:00:00:00:00 brd 00:00:00:00:00:00
    inet 127.0.0.1/8 scope host lo
       valid_lft forever preferred_lft forever
    inet6 ::1/128 scope host
       valid_lft forever preferred_lft forever
2: ens3: <BROADCAST,MULTICAST,UP,LOWER_UP> mtu 1500 qdisc pfifo_fast state UP group default qlen 1000
    link/ether 50:6b:8d:c4:fc:b8 brd ff:ff:ff:ff:ff:ff
    altname enp0s3
    inet 172.16.51.10/24 brd 172.16.51.255 scope global ens3
       valid_lft forever preferred_lft forever
    inet6 fe80::526b:8dff:fec4:fcb8/64 scope link
       valid_lft forever preferred_lft forever
```

Pour GLPI il est obligatoire de **mettre à jour les paquets debian** : "apt-get update && sudo apt-get upgrade"
Installer le socle LAMP : "apt-get install apache2 php mariadb-server"
Extensions nécessaires : "apt-get install php-xml php-common php-json php-mysql php-mbstring php-curl php-gd php-intl php-zip php-bz2 php-imap php-apcu"

```
root@debian:~# apt install php libapache2-mod-php -y
Lecture des listes de paquets... Fait
Construction de l'arbre des dépendances... Fait
Lecture des informations d'état... Fait
Les paquets supplémentaires suivants seront installés :
  apache2 apache2-bin apache2-data apache2-utils libapache2-mod-php7.4 libapr1 libaprutil1 libaprutil1-dbd-sqlite3
  libaprutil1-ldap libcurl4 liblua5.3-0 libsodium23 php-common php7.4 php7.4-cli php7.4-common php7.4-json php7.4-opcache
  php7.4-readline psmisc ssl-cert
Paquets suggérés :
  apache2-doc apache2-suexec-pristine | apache2-suexec-custom www-browser php-pear
Les NOUVEAUX paquets suivants seront installés :
  apache2 apache2-bin apache2-data apache2-utils libapache2-mod-php libapache2-mod-php7.4 libapr1 libaprutil1
  libaprutil1-dbd-sqlite3 libaprutil1-ldap libcurl4 liblua5.3-0 libsodium23 php php-common php7.4 php7.4-cli php7.4-common
  php7.4-json php7.4-opcache php7.4-readline psmisc ssl-cert
0 mis à jour, 23 nouvellement installés, 0 à enlever et 0 non mis à jour.
Il est nécessaire de prendre 7 290 ko dans les archives.
Après cette opération, 28,4 Mo d'espace disque supplémentaires seront utilisés.
0% [En cours]
```

Préparation d'une base de donnée pour GLPI

Pour la configuration minimum de MariaDB il faut exécuter cette commande : "mysql_secure_installation"

```
Enabled successfully!
Reloading privilege tables..
 ... Success!


You already have your root account protected, so you can safely answer 'n'.

Change the root password? [Y/n] n
 ... skipping.

By default, a MariaDB installation has an anonymous user, allowing anyone
to log into MariaDB without having to have a user account created for
them.  This is intended only for testing, and to make the installation
go a bit smoother.  You should remove them before moving into a
production environment.

Remove anonymous users? [Y/n] y
 ... Success!

Normally, root should only be allowed to connect from 'localhost'.  This
ensures that someone cannot guess at the root password from the network.

Disallow root login remotely? [Y/n] y
 ... Success!

By default, MariaDB comes with a database named 'test' that anyone can
access.  This is also intended only for testing, and should be removed
before moving into a production environment.

Remove test database and access to it? [Y/n] y
 - Dropping test database...
 ... Success!
 - Removing privileges on test database...
 ... Success!

Reloading the privilege tables will ensure that all changes made so far
will take effect immediately.

Reload privilege tables now? [Y/n] y
 ... Success!

Cleaning up...

All done!  If you've completed all of the above steps, your MariaDB
installation should now be secure.

Thanks for using MariaDB!
```

On peut maintenant se connecter a une instance MariaDB : “sudo mysql -u root -p”

Puis, nous allons exécuter les requêtes SQL ci-dessous pour créer la base de données "db_mission3_gisca" ainsi que l'utilisateur "gisca_admin" avec le mot de passe "Etudiant_007".

CREATE DATABASE db_mission3_gisca;
GRANT ALL PRIVILEGES ON db_mission3_gisca.* TO gisca_admin@localhost IDENTIFIED BY "Etudiant_007";
FLUSH PRIVILEGES;
EXIT

```
MariaDB [(none)]> CREATE DATABASE db_mission3_gisca;
Query OK, 1 row affected (0,000 sec)

MariaDB [(none)]> GRANT ALL PRIVILEGES ON db_mission3_gisca. * TO gisca_admin@localhost
    -> Ctrl-C -- exit!
Aborted
root@debian:~# sudo mysql -u root -p
Enter password:
Welcome to the MariaDB monitor.  Commands end with ; or \g.
Your MariaDB connection id is 48
Server version: 10.5.23-MariaDB-0+deb11u1 Debian 11

Copyright (c) 2000, 2018, Oracle, MariaDB Corporation Ab and others.

Type 'help;' or '\h' for help. Type '\c' to clear the current input statement.

MariaDB [(none)]> CREATE DATABASE db_mission3_gisca;
ERROR 1007 (HY000): Can't create database 'db_mission3_gisca'; database exists
MariaDB [(none)]> GRANT ALL PRIVILEGES ON db_mission3_gisca. * TO gisca_admin@localhost;
ERROR 1133 (28000): Can't find any matching row in the user table
MariaDB [(none)]> GRANT ALL PRIVILEGES ON db_mission3_gisca. * TO gisca_admin@localhost
    -> IDENTIFIED BY "Etudiant_007";
Query OK, 0 rows affected (0,006 sec)

MariaDB [(none)]> FLUSH PRIVILEGES;
Query OK, 0 rows affected (0,000 sec)

MariaDB [(none)]> EXIT
Bye
root@debian:~#
```

Préparation de l'installation de GLPI

L'archive sera téléchargée dans le répertoire "/tmp" : “cd /tmp” + “wget https://github.com/glpi-project/glpi/releases/download/10.0.10/glpi-10.0.10.tgz”

```
root@debian:~# cd /tmp
root@debian:/tmp# wget https://github.com/glpi-project/glpi/releases/download/10.0.10/glpi-10.0.10.tgz
--2024-09-16 11:55:28--  https://github.com/glpi-project/glpi/releases/download/10.0.10/glpi-10.0.10.tgz
Résolution de github.com (github.com)… 140.82.121.3
Connexion à github.com (github.com)|140.82.121.3|:443… connecté.
requête HTTP transmise, en attente de la réponse… 302 Found
Emplacement : https://objects.githubusercontent.com/github-production-release-asset-2e65be/39182755/2799160e-e62f-47bd-8fe6-a8c5
0209f3ab?X-Amz-Algorithm=AWS4-HMAC-SHA256&X-Amz-Credential=releaseassetproduction%2F20240916%2Fus-east-1%2Fs3%2Faws4_request&X-A
mz-Date=20240916T095528Z&X-Amz-Expires=300&X-Amz-Signature=36161b59127d87c57774f515e306de02026978bad873ba046a1bf3b244de0e898&X-Am
z-SignedHeaders=host&actor_id=0&key_id=0&repo_id=39182755&response-content-disposition=attachment%3B%20filename%3Dglpi-10.0.10.t
gz&response-content-type=application%2Foctet-stream [suivant]
--2024-09-16 11:55:28--  https://objects.githubusercontent.com/github-production-release-asset-2e65be/39182755/2799160e-e62f-47b
d-8fe6-a8c50209f3ab?X-Amz-Algorithm=AWS4-HMAC-SHA256&X-Amz-Credential=releaseassetproduction%2F20240916%2Fus-east-1%2Fs3%2Faws4_
request&X-Amz-Date=20240916T095528Z&X-Amz-Expires=300&X-Amz-Signature=36161b59127d87c57774f515e306de02026978bad873ba046a1bf3b244
de0e898&X-Amz-SignedHeaders=host&actor_id=0&key_id=0&repo_id=39182755&response-content-disposition=attachment%3B%20filename%3Dglp
i-10.0.10.tgz&response-content-type=application%2Foctet-stream
Résolution de objects.githubusercontent.com (objects.githubusercontent.com)… 185.199.109.133, 185.199.111.133, 185.199.110.133,
...
Connexion à objects.githubusercontent.com (objects.githubusercontent.com)|185.199.109.133|:443… connecté.
requête HTTP transmise, en attente de la réponse… 200 OK
Taille : 59092816 (56M) [application/octet-stream]
Sauvegarde en : « glpi-10.0.10.tgz »

glpi-10.0.10.tgz                100%[===================================================>]  56,35M  23,3MB/s    ds 2,4s

2024-09-16 11:55:31 (23,3 MB/s) - « glpi-10.0.10.tgz » sauvegardé [59092816/59092816]
```

On peut maintenant décompresser l’archive dans le répertoire /var/www/ : “tar -xzvf glpi-10.0.10.tgz -C /var/www/”

Nous allons définir l'utilisateur www-data correspondant à Apache2, en tant que propriétaire sur les fichiers GLPI. : “chown www-data /var/www/glpi/ -R”

```
root@debian:/tmp# chown www-data /var/www/glpi/ -R
root@debian:/tmp#
```

On va maintenant créer le répertoire "/etc/glpi" qui va recevoir les fichiers de configuration de GLPI. Nous donnons des autorisations à www-data sur ce répertoire car il a besoin de pouvoir y accéder : “mkdir /etc/glpi && chown www-data /etc/glpi/”

```
root@debian:~# mkdir /etc/glpi
root@debian:~# chown www-data /etc/glpi/
root@debian:~# _
```

Puis, nous allons déplacer le répertoire "config" de GLPI vers ce nouveau dossier : ‘mv /var/www/glpi/config /etc/glpi’

```
root@debian:~# mv /var/www/glpi/config /etc/glpi
```

On doit répéter la même opération avec la création du répertoire "/var/lib/glpi" : “mkdir /var/lib/glpi && chown www-data /var/lib/glpi/”

```
root@debian:~# mkdir /var/lib/glpi
root@debian:~# chown www-data /var/lib/glpi/
```

Dans lequel nous déplaçons également le dossier "files" qui contient la majorité des fichiers de GLPI : CSS, plugins, etc. : “mv /var/www/glpi/files /var/lib/glpi”

```
root@debian:~# mv /var/www/glpi/files /var/lib/glpi
root@debian:~#
```

On doit répéter la même opération par la création du répertoire "/var/log/glpi" destiné à stocker les journaux de GLPI. Toujours sur le même principe : “mkdir /var/log/glpi && chown www-data /var/log/glpi”

```
root@debian:~# mkdir /var/log/glpi
root@debian:~# chown www-data /var/log/glpi
root@debian:~#
```

Créer les fichiers de configuration

Nous devons configurer GLPI pour qu'il sache où aller chercher les données.

Nous allons créer ce premier fichier : “nano /var/www/glpi/inc/downstream.php”

Avec le contenu ci-dessous qui indique le chemin vers le répertoire de configuration :

```
<?php
define('GLPI_CONFIG_DIR','/etc/glpi/');
if (file_exists(GLPI_CONFIG_DIR . '/local_define.php')) {
    require_once GLPI_CONFIG_DIR . '/local_define.php';
}
```

Ensuite, nous allons créer ce second fichier : “nano /etc/glpi/local_define.php”

Avec le contenu ci-dessous permettant de déclarer deux variables permettant de préciser les chemins vers les répertoires "files" et "log" que l'on a préparé précédemment.

```
<?php
define('GLPI_VAR_DIR','/var/lib/glpi/files');
define('GLPI_LOG_DIR','/var/log/glpi');
```

Configurer Apache2

Passons à la configuration du serveur web Apache2. Nous allons créer un nouveau fichier de configuration qui va permettre de configurer le VirtualHost dédié à GLPI. Dans mon cas, le fichier s'appelle "support.it-connect.tech.conf" en référence au nom de domaine choisi pour accéder à GLPI : support.it-connect.tech : “nano /etc/apache2/sites-available/support.it-connect.tech.conf”

```
<VirtualHost *:80>
    ServerName support.it-connect.tech

    DocumentRoot /var/www/glpi/public

    <Directory /var/www/glpi/public>
        Require all granted

        RewriteEngine On

        RewriteCond %{REQUEST_FILENAME} !-f
        RewriteRule ^(.*)$ index.php [QSA,L]
    </Directory>
</VirtualHost>
```

Puis, nous allons activer ce nouveau site dans Apache2 : “a2ensite support.it-connect.tech.conf”

```
root@template-debian:~# a2ensite support.it-connect.tech.conf
Enabling site support.it-connect.tech.
To activate the new configuration, you need to run:
  systemctl reload apache2
```

Nous en profitons également pour désactiver le site par défaut car il est inutile : “a2dissite 000-default.conf”

```
root@template-debian:~# a2dissite 000-default.conf
Site 000-default disabled.
To activate the new configuration, you need to run:
  systemctl reload apache2
```

Nous allons aussi activer le module "rewrite" car on l'a utilisé dans le fichier de configuration du VirtualHost (RewriteCond / RewriteRule) : " a2enmod rewrite"

```
root@debian:~# a2enmod rewrite
Enabling module rewrite.
To activate the new configuration, you need to run:
  systemctl restart apache2
```

Il ne reste plus qu'à redémarrer le service Apache2 : "systemctl restart apache2"

```
root@debian:~# systemctl restart apache2
```

Utilisation de PHP8.2-FPM avec Apache2

Nous commençons par la commande : "apt-get install ca-certificates apt-transport-https software-properties-common wget curl lsb-release"

```
root@debian:~# apt-get install ca-certificates apt-transport-https
software-properties-common wget curl lsb-release"
Lecture des listes de paquets... Fait
Construction de l'arbre des dépendances... Fait
Lecture des informations d'état... Fait
ca-certificates est déjà la version la plus récente (20210119).
Les NOUVEAUX paquets suivants seront installés :
  apt-transport-https
0 mis à jour, 1 nouvellement installés, 0 à enlever et 1 non mis à jour.
Il est nécessaire de prendre 160 ko dans les archives.
Après cette opération, 166 ko d'espace disque supplémentaires seront utilisés.
Souhaitez-vous continuer ? [O/n] o
Réception de :1 http://deb.debian.org/debian bullseye/main amd64 apt-transport-https all 2.2.4 [160 kB
]
160 ko réceptionnés en 0s (1 311 ko/s)
Sélection du paquet apt-transport-https précédemment désélectionné.
(Lecture de la base de données... 36088 fichiers et répertoires déjà installés.)
Préparation du dépaquetage de .../apt-transport-https_2.2.4_all.deb ...
Dépaquetage de apt-transport-https (2.2.4) ...
Paramétrage de apt-transport-https (2.2.4) ...
bash: software-properties-common : commande introuvable
```

Puis pour ajouter le dépôt qui va permettre de récupérer les paquets associés à PHP 8.2. On va s'appuyer sur le dépôt "packages.sury.org" que l'on va ajouter à notre machine grâce à la commande Curl afin d'installer la clé de ce référentiel : “curl -sSL https://packages.sury.org/php/README.txt | sudo bash -x”

```
root@debian:~# curl -sSL https://packages.sury.org/php/README.txt | sudo bash -x
++ whoami
+ '[' root '!=' root ']'
+ apt-get update
Atteint :1 http://deb.debian.org/debian bullseye InRelease
Atteint :2 http://security.debian.org/debian-security bullseye-security InRelease
Atteint :3 http://deb.debian.org/debian bullseye-updates InRelease
Lecture des listes de paquets... Fait
+ apt-get -y install lsb-release ca-certificates curl
Lecture des listes de paquets... Fait
Construction de l'arbre des dépendances... Fait
Lecture des informations d'état... Fait
ca-certificates est déjà la version la plus récente (20210119).
curl est déjà la version la plus récente (7.74.0-1.3+deb11u13).
lsb-release est déjà la version la plus récente (11.1.0).
lsb-release passé en « installé manuellement ».
0 mis à jour, 0 nouvellement installés, 0 à enlever et 1 non mis à jour.
+ curl -sSLo /tmp/debsuryorg-archive-keyring.deb https://packages.sury.org/debsuryorg-archive-keyring.
deb
+ dpkg -i /tmp/debsuryorg-archive-keyring.deb
Sélection du paquet debsuryorg-archive-keyring précédemment désélectionné.
(Lecture de la base de données... 36100 fichiers et répertoires déjà installés.)
Préparation du dépaquetage de .../debsuryorg-archive-keyring.deb ...
Dépaquetage de debsuryorg-archive-keyring (2024.02.05+0~20240205.1+debian12~1.gbp343037) ...
Paramétrage de debsuryorg-archive-keyring (2024.02.05+0~20240205.1+debian12~1.gbp343037) ...
+ sh -c 'echo "deb [signed-by=/usr/share/keyrings/deb.sury.org-php.gpg] https://packages.sury.org/php/
 $(lsb_release -sc) main" > /etc/apt/sources.list.d/php.list'
+ apt-get update
Atteint :1 http://security.debian.org/debian-security bullseye-security InRelease
Atteint :2 http://deb.debian.org/debian bullseye InRelease
Atteint :3 http://deb.debian.org/debian bullseye-updates InRelease
Réception de :4 https://packages.sury.org/php bullseye InRelease [7 551 B]
Réception de :5 https://packages.sury.org/php bullseye/main amd64 Packages [252 kB]
259 ko réceptionnés en 1s (379 ko/s)
Lecture des listes de paquets... Fait
```

On actualise le cache des paquets pour prendre en compte les paquets disponibles sur ce dépôt : “apt-get update”

```
root@debian:~# apt-get update
Atteint :1 http://security.debian.org/debian-security bullseye-security InRelease
Atteint :2 http://deb.debian.org/debian bullseye InRelease
Atteint :3 http://deb.debian.org/debian bullseye-updates InRelease
Atteint :4 https://packages.sury.org/php bullseye InRelease
Lecture des listes de paquets... Fait
root@debian:~#
```

Nous allons installer PHP8.2-FPM avec la commande suivante : "apt-get install php8.2-fpm"
Puis, nous allons activer deux modules dans Apache et la configuration de PHP-FPM, avant de recharger Apache2 : "a2enmod proxy_fcgi setenvif && a2enconf php8.2-fpm && systemctl reload apache2"

```
root@debian:~# a2enmod proxy_fcgi setenvif && a2enconf php8.2-fpm && systemctl reload apache2
```

Pour configurer PHP-FPM pour Apache2, nous allons éditer ce fichier :"nano /etc/php/8.2/fpm/php.ini"
Dans ce fichier, recherchez l'option "session.cookie_httponly" et indiquez la valeur "on" pour l'activer, afin de protéger les cookies de GLPI. [CTRL + W] pour rechercher

```
; Whether or not to add the httpOnly flag to the cookie, which makes it
; inaccessible to browser scripting languages such as JavaScript.
; https://php.net/session.cookie-httponly
session.cookie_httponly = on
```

Pour appliquer les modifications, nous devons redémarrer PHP-FPM : "systemctl restart php8.2-fpm.service"

```
root@debian:~# systemctl restart php8.2-fpm.service
```

Pour finir, nous devons modifier notre VirtualHost pour préciser à Apache2 que PHP-FPM doit être utilisé pour les fichiers PHP :
nano /etc/apache2/sites-available/support.it-connect.tech.conf

```
<FilesMatch \.php$>
   SetHandler "proxy:unix:/run/php/php8.2-fpm.sock|fcgi://localhost/"
</FilesMatch>
```

```
<VirtualHost *:80>
    ServerName support.it-connect.tech

    DocumentRoot /var/www/glpi/public

    <Directory /var/www/glpi/public>
        Require all granted

        RewriteEngine On

        RewriteCond %{REQUEST_FILENAME} !-f
        RewriteRule ^(.*)$ index.php [QSA,L]
    </Directory>

    <FilesMatch \.php$>
        SetHandler "proxy:unix:/run/php/php8.2-fpm.sock|fcgi://localhost/"
    </FilesMatch>

</VirtualHost>
```

Quand c'est fait, il faut donc relancer Apache2 : "systemctl restart apache2"

On change l'adressage réseau du serveur GLPI, pour changer la configuration réseau de la machine on peut modifier le fichier /etc/network/interfaces pour ce faire : "nano /etc/network/interfaces"

```
  GNU nano 5.4                          /etc/network/interfaces
# This file describes the network interfaces available on your system
# and how to activate them. For more information, see interfaces(5).

source /etc/network/interfaces.d/*

# The loopback network interface
auto lo
iface lo inet loopback

# The primary network interface
allow-hotplug ens3
iface ens3 inet static
        address 172.16.51.10/24
        gateway 172.16.51.254
        # dns-* options are implemented by the resolvconf package, if installed
        dns-nameservers 8.8.8.8
```

Configurer la machine en accès par pont et tester en ping la machine virtuelle :

```
Microsoft Windows [version 10.0.22631.3593]
(c) Microsoft Corporation. Tous droits réservés.

C:\Users\Joris.texier>ping 172.16.51.10

Envoi d'une requête 'Ping'  172.16.51.10 avec 32 octets de données :
Réponse de 172.16.51.10 : octets=32 temps<1ms TTL=63
Réponse de 172.16.51.10 : octets=32 temps<1ms TTL=63
Réponse de 172.16.51.10 : octets=32 temps<1ms TTL=63
Réponse de 172.16.51.10 : octets=32 temps<1ms TTL=63

Statistiques Ping pour 172.16.51.10:
    Paquets : envoyés = 4, reçus = 4, perdus = 0 (perte 0%),
Durée approximative des boucles en millisecondes :
    Minimum = 0ms, Maximum = 0ms, Moyenne = 0ms
```

Installation de GLPI

La page d'installation de GLPI s'affiche :

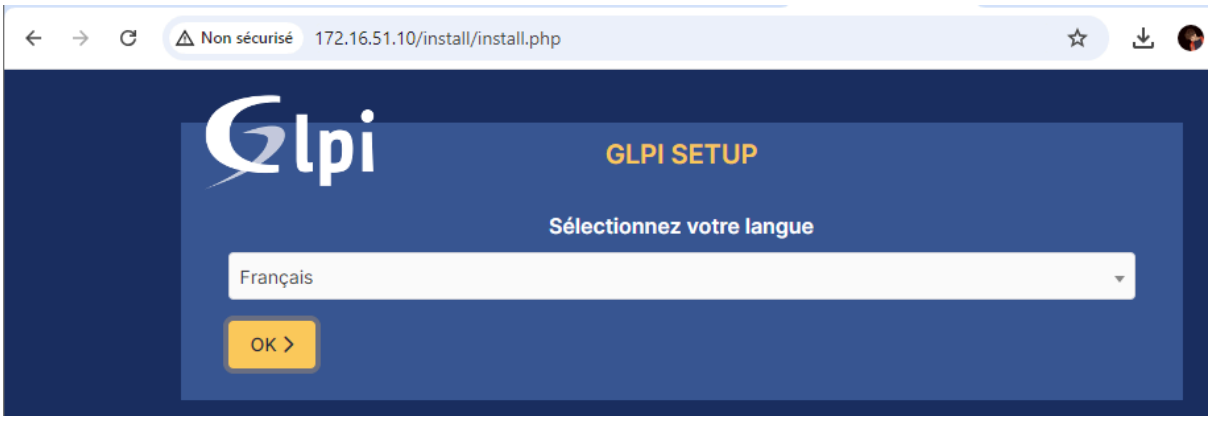

L'installation requiert quelques extensions

GLPI SETUP

Étape 0

Vérification de la compatibilité de votre environnement avec l'exécution de GLPI

TESTS EFFECTUÉS	RÉSULTATS
Requis Parser PHP	✓
Requis Configuration des sessions	✓
Requis Mémoire allouée	✓
Requis mysqli extension *l'extension mysqli est absente.*	✗
Requis Extensions du noyau de PHP *Les extensions suivantes sont installées : fileinfo, filter, libxml, json.* *Les extensions suivantes sont manquantes : dom, simplexml, xmlreader, xmlwriter.*	✗
Requis curl extension *Requis pour l'accès à distance aux ressources (requêtes des agents d'inventaire, Marketplace, flux RSS, ...).* *l'extension curl est absente.*	✗
Requis gd extension *Requis pour le traitement des images.* *l'extension gd est absente.*	✗
Requis intl extension *Requis pour l'internationalisation.* *l'extension intl est absente.*	✗
Requis zlib extension *Requis pour la gestion de la communication compressée avec les agents d'inventaire, l'installation de paquets gzip à partir du Marketplace et la génération de PDF.*	✓
Requis Libsodium ChaCha20-Poly1305 constante de taille *Activer l'utilisation du cryptage ChaCha20-Poly1305 requis par GLPI. Il est fourni par libsodium à partir de la version 1.0.12.*	✓
Requis Permissions pour les fichiers de log	✓
Requis Permissions pour les dossiers de données	✓
Suggéré Version de PHP supportée *Une version officiellement supportée de PHP devrait être utiliser pour bénéficier des correctifs de sécurité et de bogues.*	✓
Suggéré Configuration sécurisée du dossier racine du serveur web *La configuration du dossier racine du serveur web devrait être `/var/www/glpi/public` pour s'assurer que les fichiers non publics ne peuvent être accessibles.*	✓

La commande suivante doit régler les manquement de paquets requis : "sudo apt install

php8.2-mysqli php8.2-curl php8.2-gd php8.2-intl php8.2-bz2 php8.2-phar php8.2-zip

php8.2-exif php8.2-dom php8.2-xmlreader php8.2-xmlwriter

On peut maintenant remplir les informations sur la base de donnée :

Serveur SQL (Mariadb ou MySQL) : localhost

utilisateur SQL : gisca_admin

Mot de passe SQL : Etudiant_007

On sélectionne ensuite notre base de données : db_mission3_gisca

Les autres étapes non pas trop d'importance :

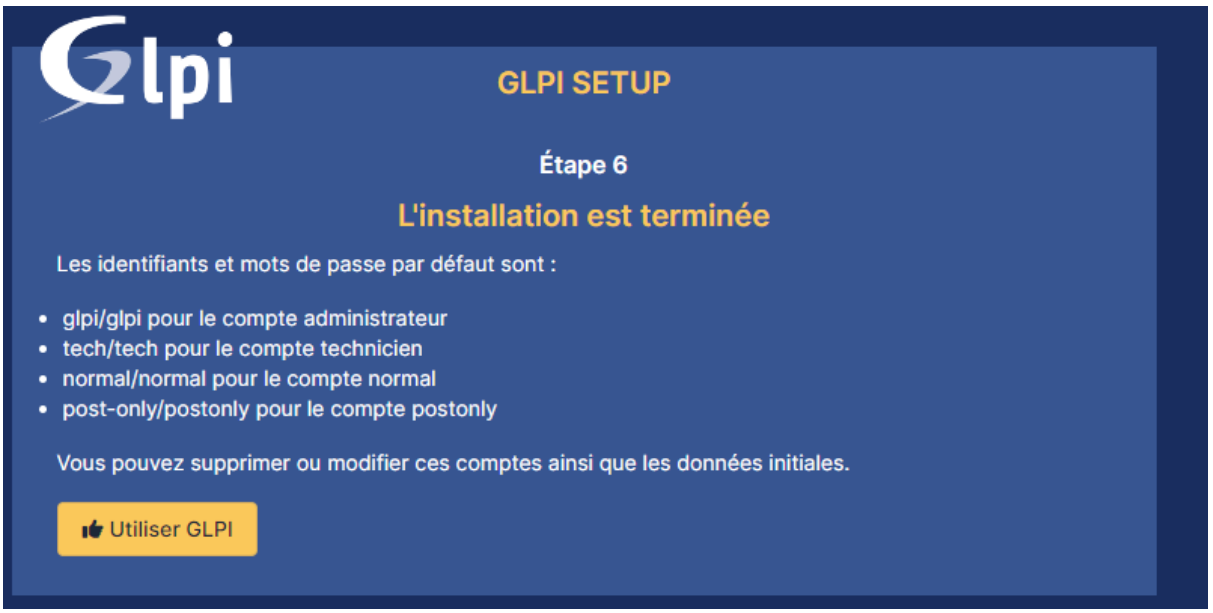

Supprimer le fichier "install.php" puisqu'il n'est plus nécessaire et représente un risque:

sudo rm /var/www/glpi/install/install.php

```
root@debian:~# rm /var/www/glpi/install/install.php
```

identifiant par defaut : glpi mdp : Etudiant_007

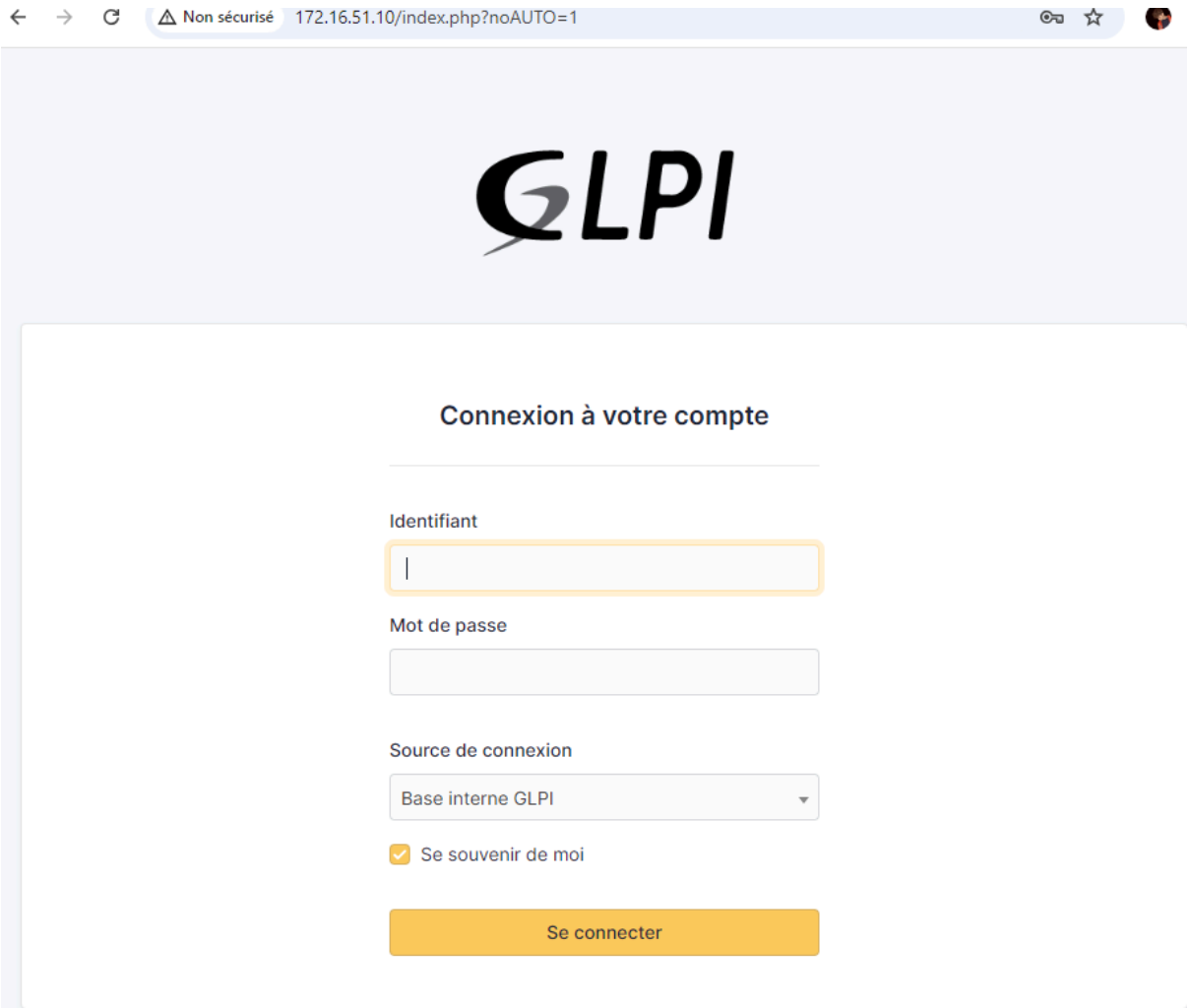

Même si l'installation est terminée, nous avons encore quelques actions à réaliser pour la finaliser : Changer le mot de passe de tous les comptes par défaut (cliquez sur les liens situés dans l'encadré orange)

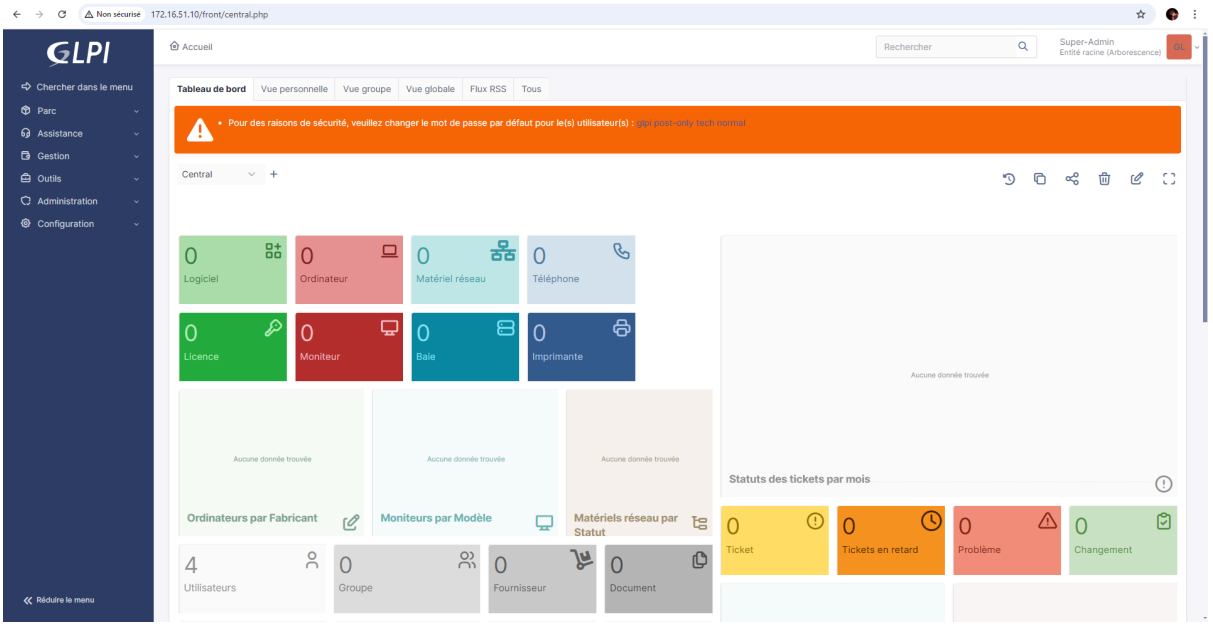

Création des 2 agents sur GLPI

Olivier TONDET (responsable des solutions techniques d'accès et des éléments d'interconnexion) :

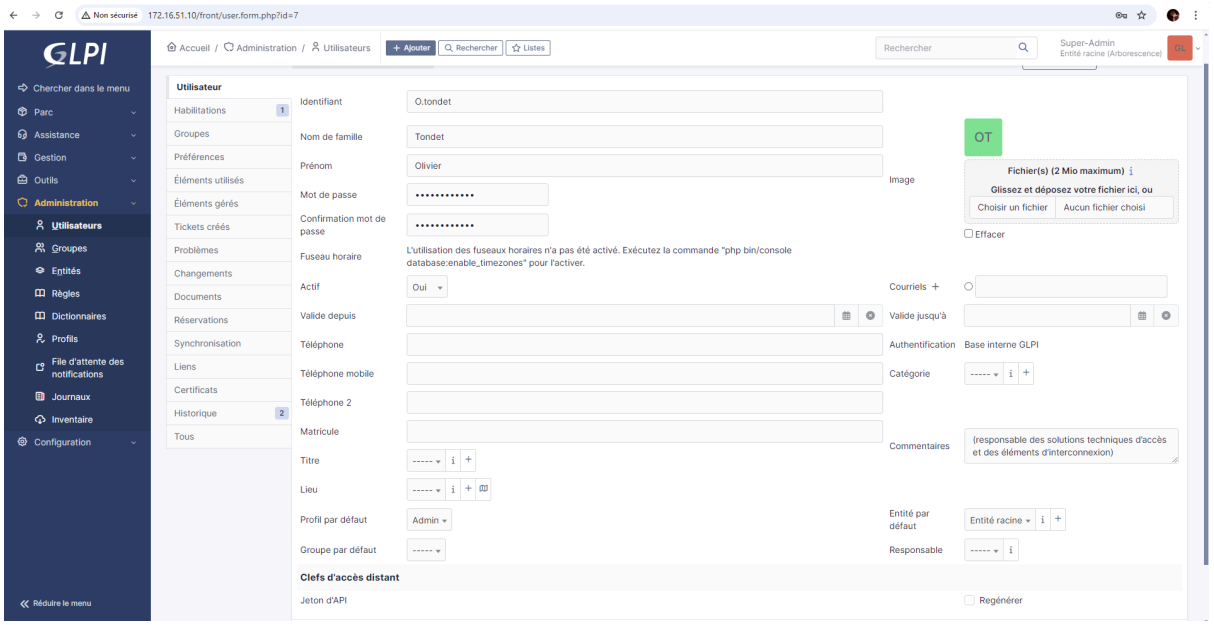

Pamela TREMO (responsable des services et des systèmes serveurs):

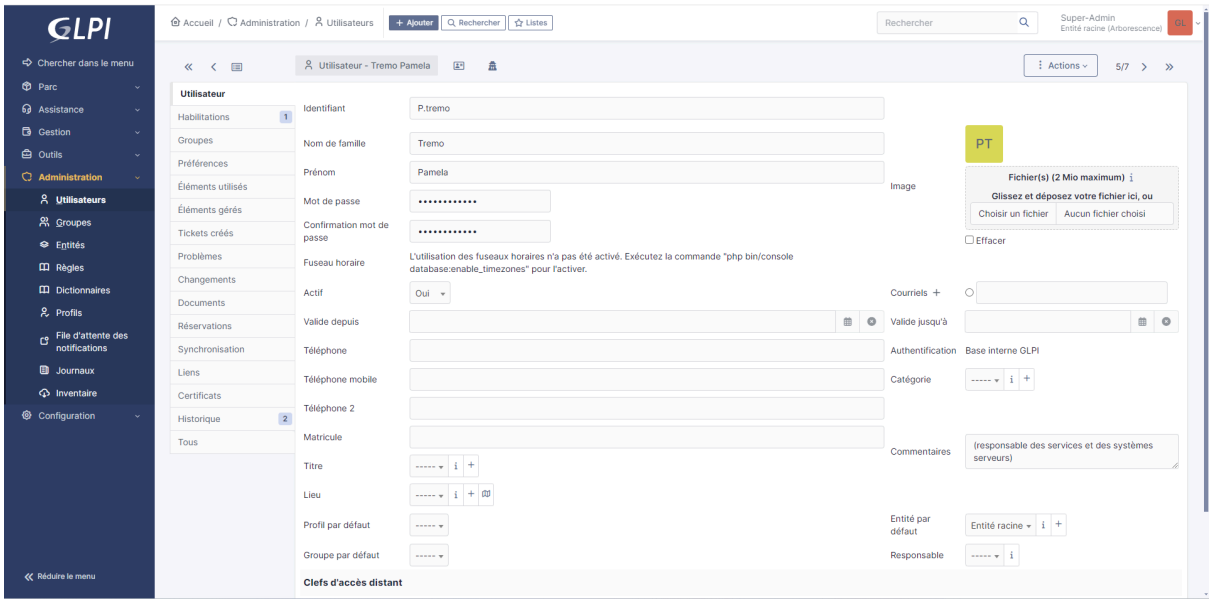

Automatisation de l'inventaire

Télécharger l'agent GLPI 1.10 puis mettre l'adresse IP du serveur GLPI à cette endroit (remote targets) au moment de l'installation :

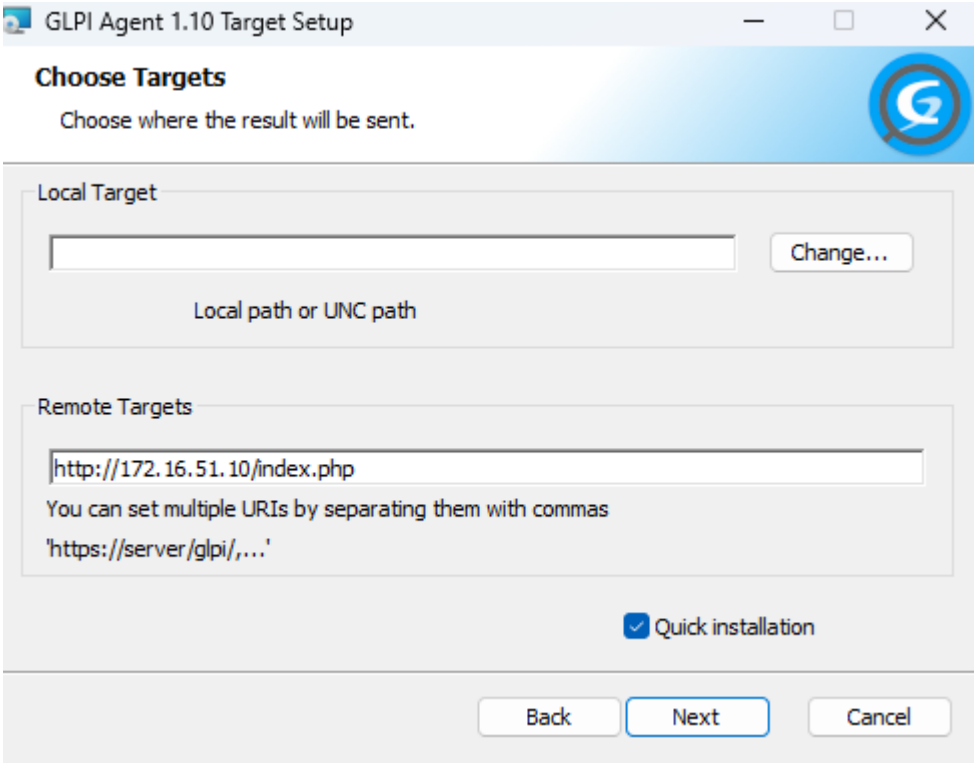

Activer l'inventaire sur GLPI pour cela : Onglet Administration > Inventaire

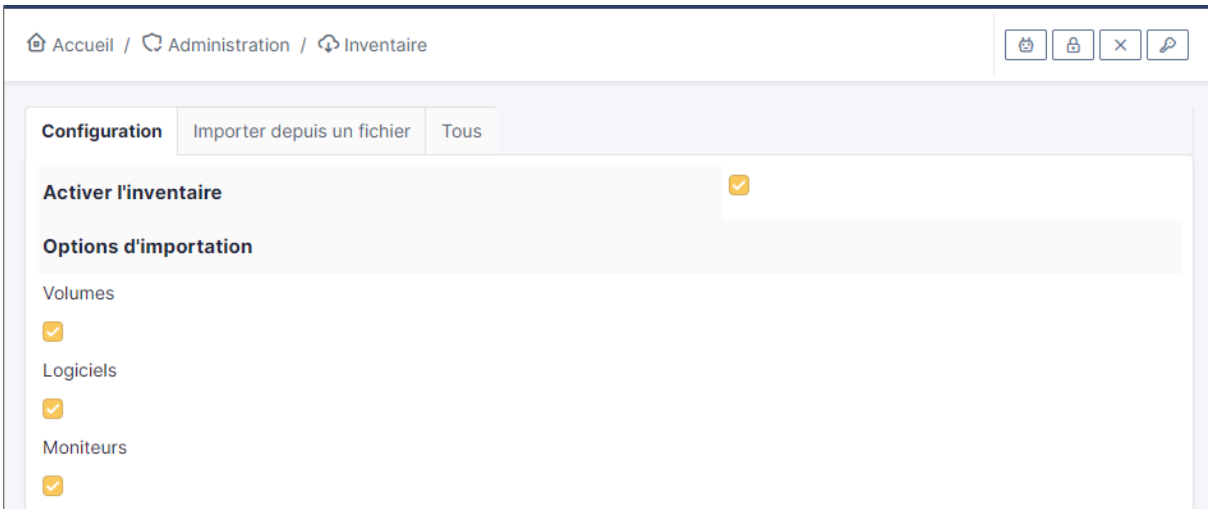

Connexion à l'agent : http://127.0.0.1:62354

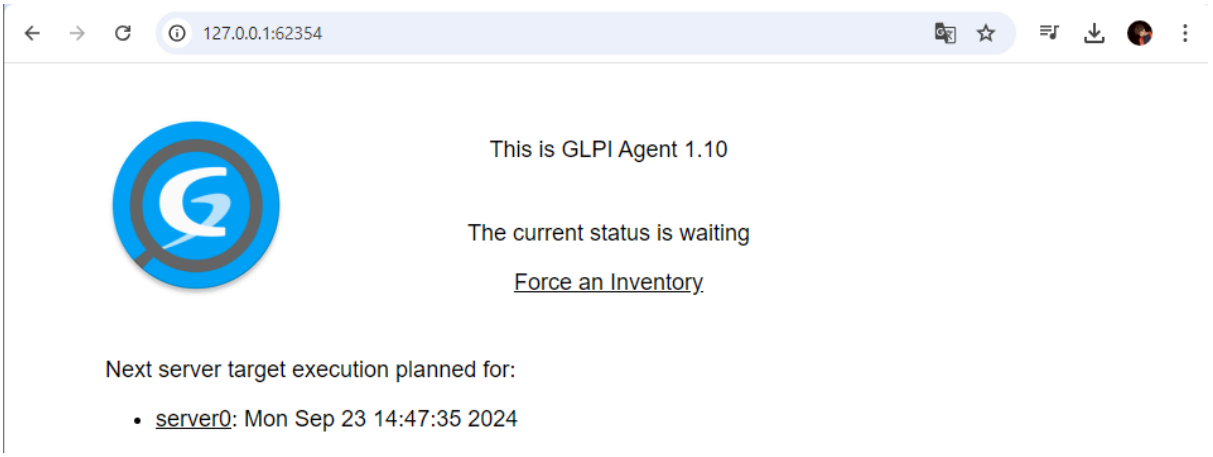
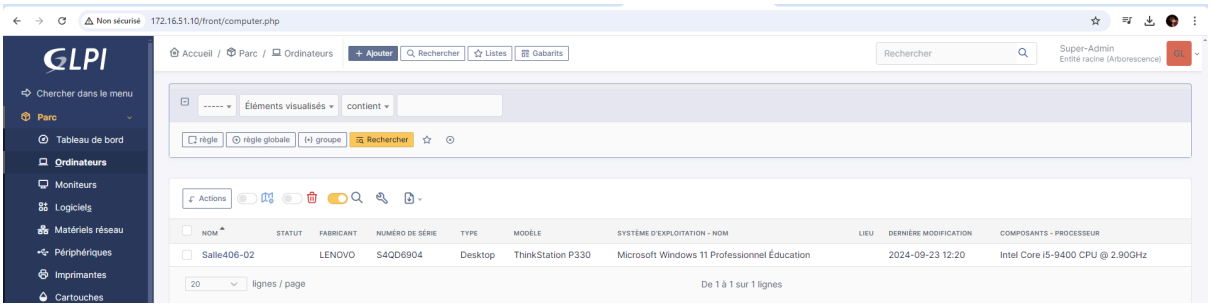
Cliquer sur forcer un inventaire et ensuite actualiser le serveur , répéter cette étape jusqu'a ce que ceci apparait :