LAPORAN PRAKTIKUM

POSTTEST (5)

ALGORITMA PEMROGRAMAN LANJUT

Disusun oleh:

Muhammad Firza Hermana Putra (2509106090)

Kelas (B‘25)

PROGRAM STUDI INFORMATIKA

UNIVERSITAS MULAWARMAN

SAMARINDA

2025

1.Flowchart

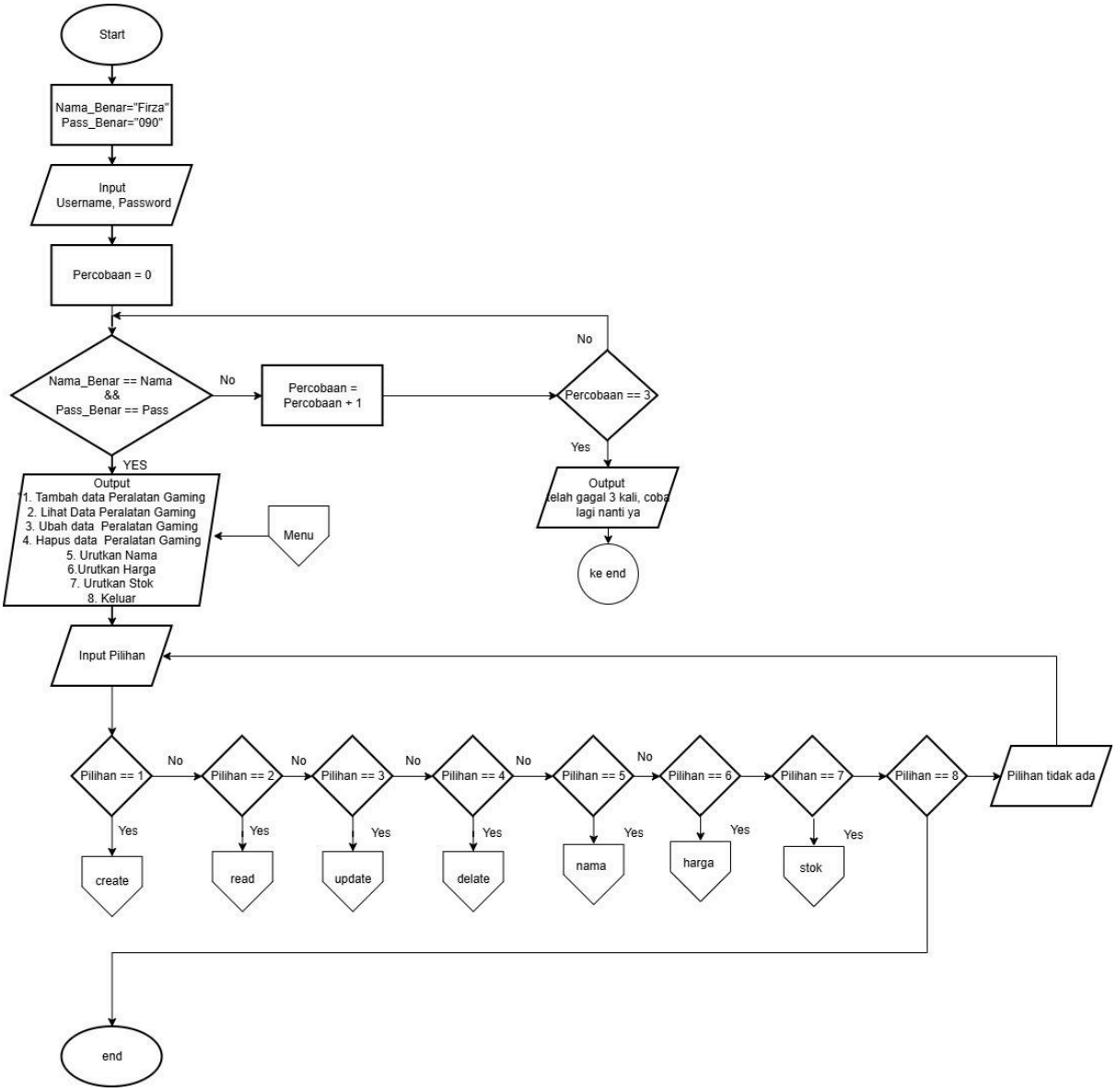

Gambar 1.1 flowchart

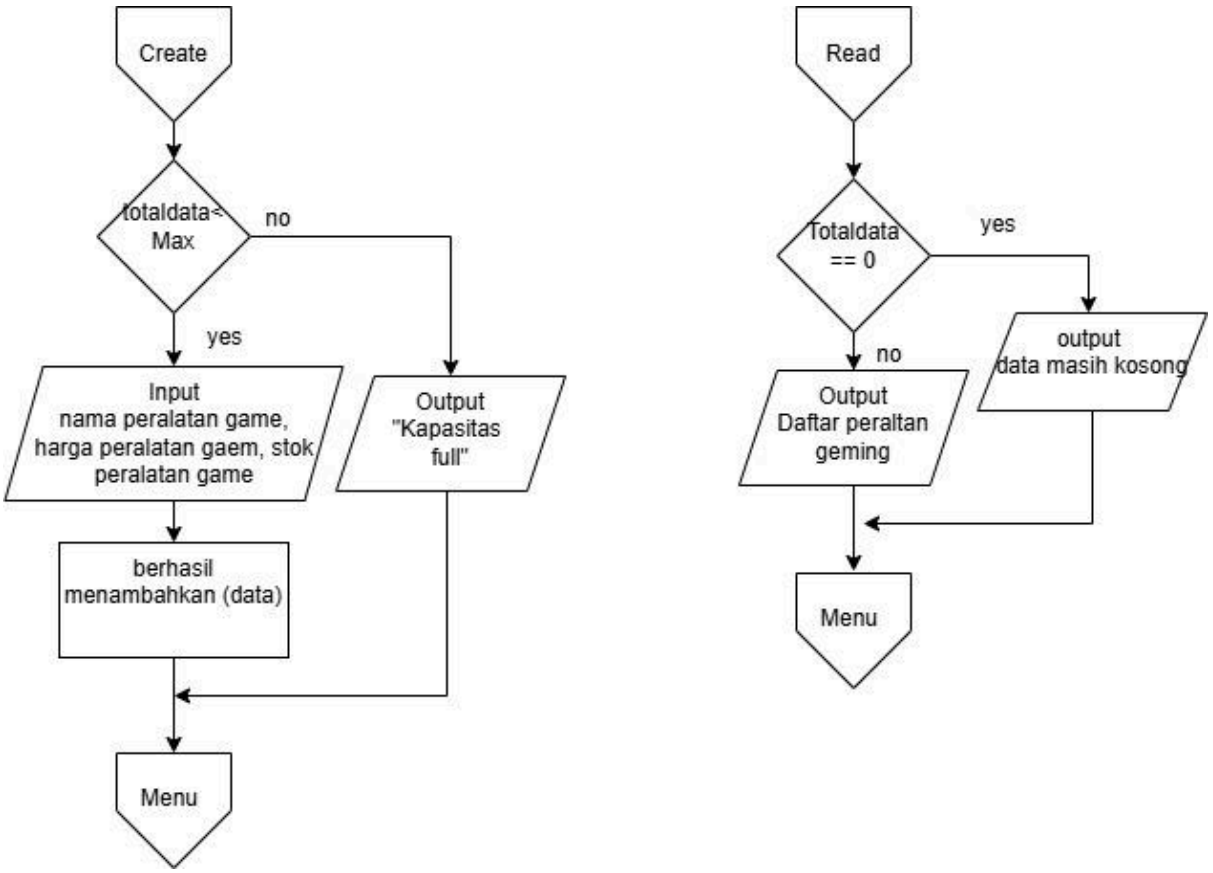

Gambar 1.2 flowchart

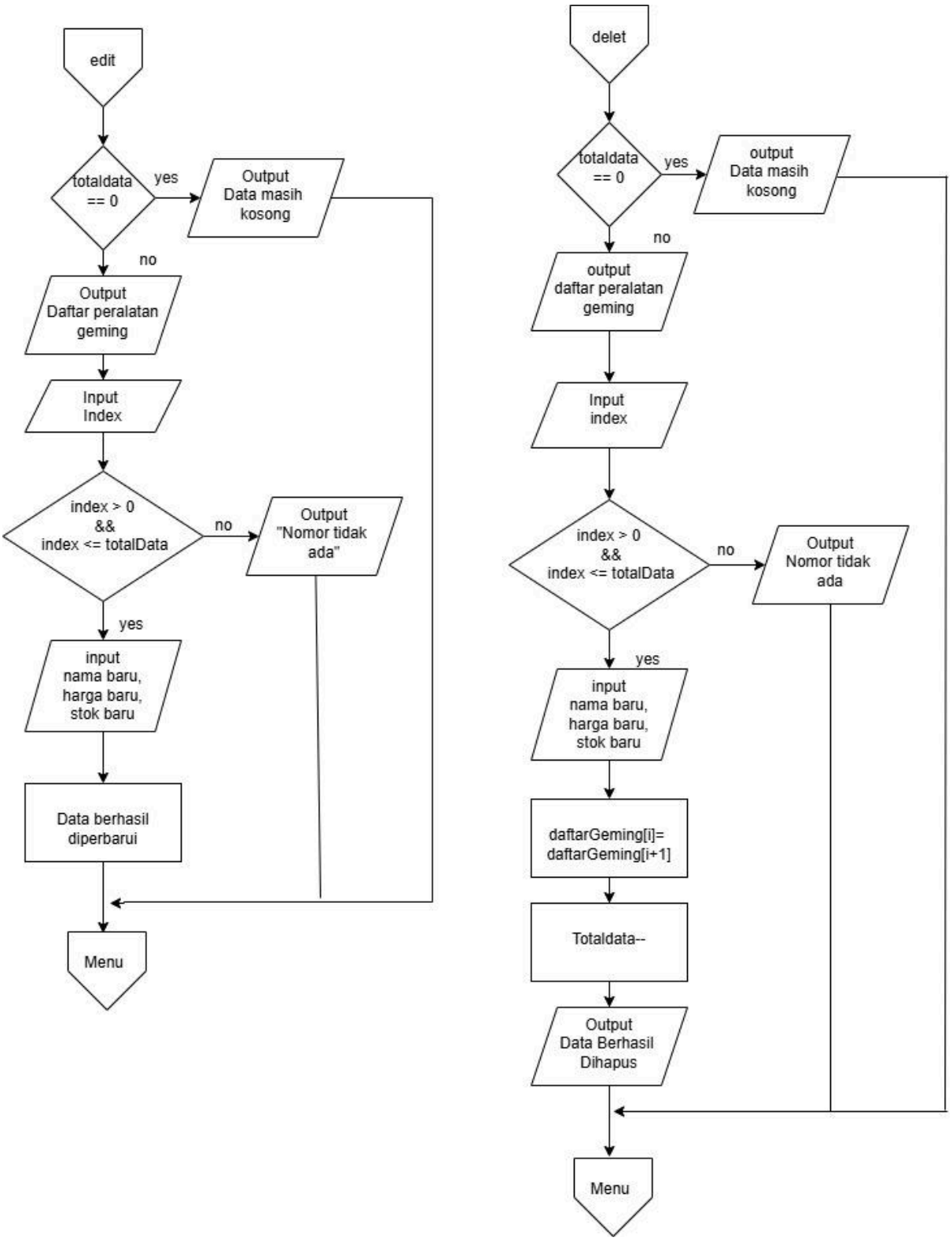

Gambar 1.3 flowchart

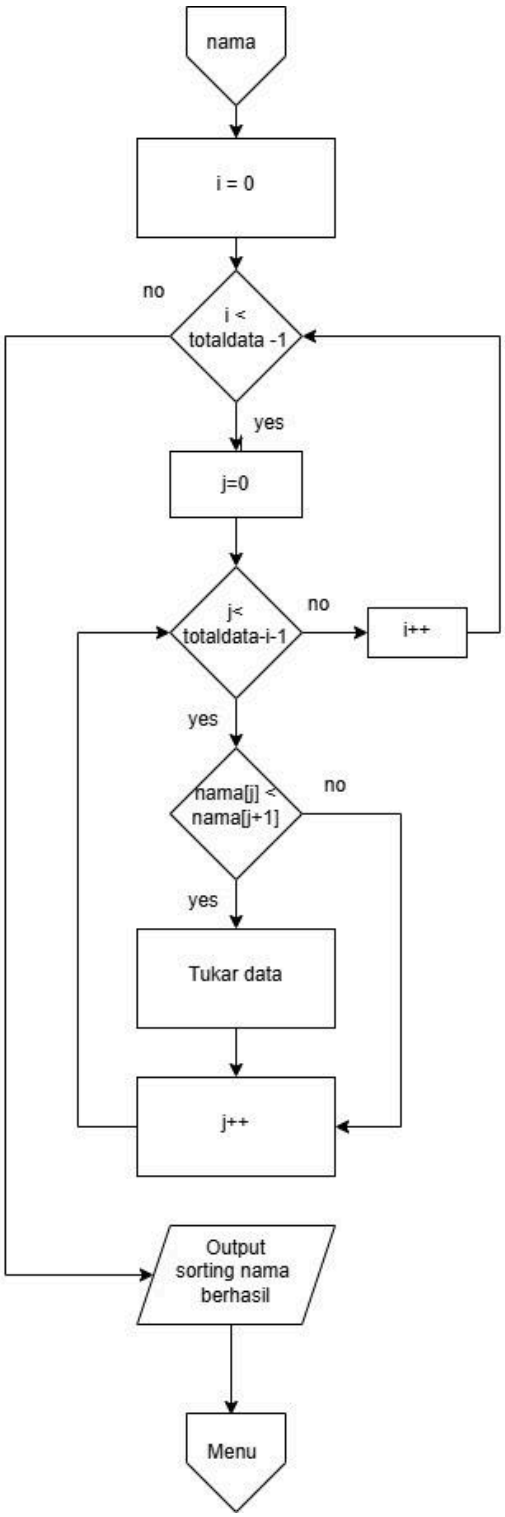

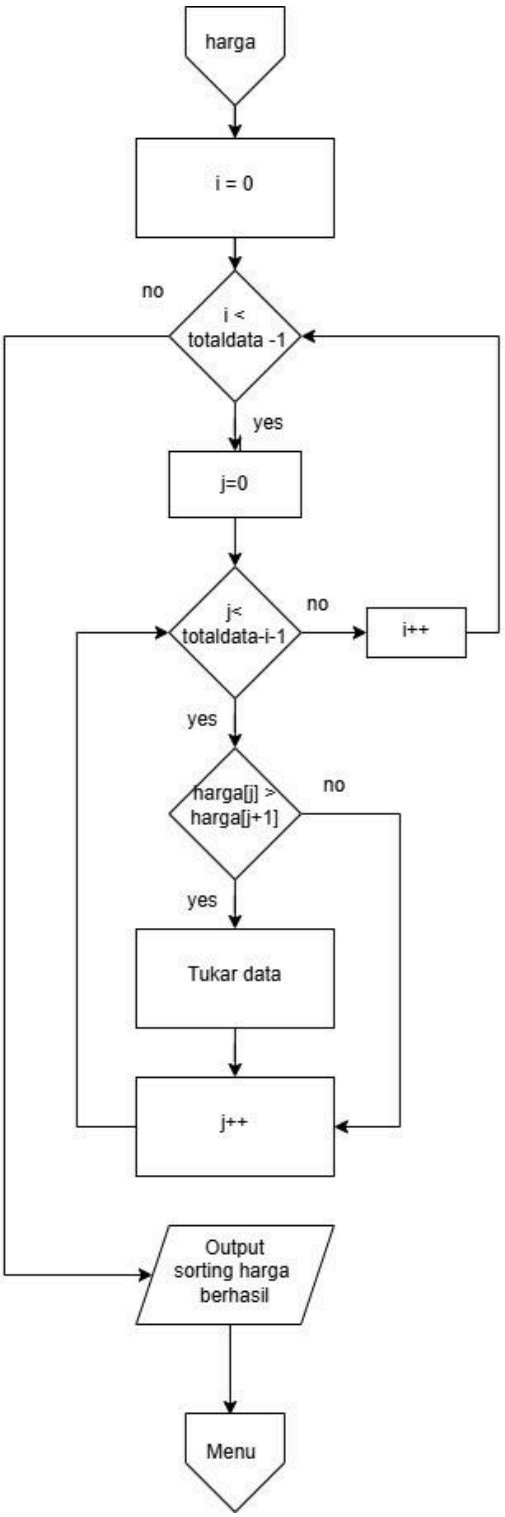

Gambar 1.4 flowchart

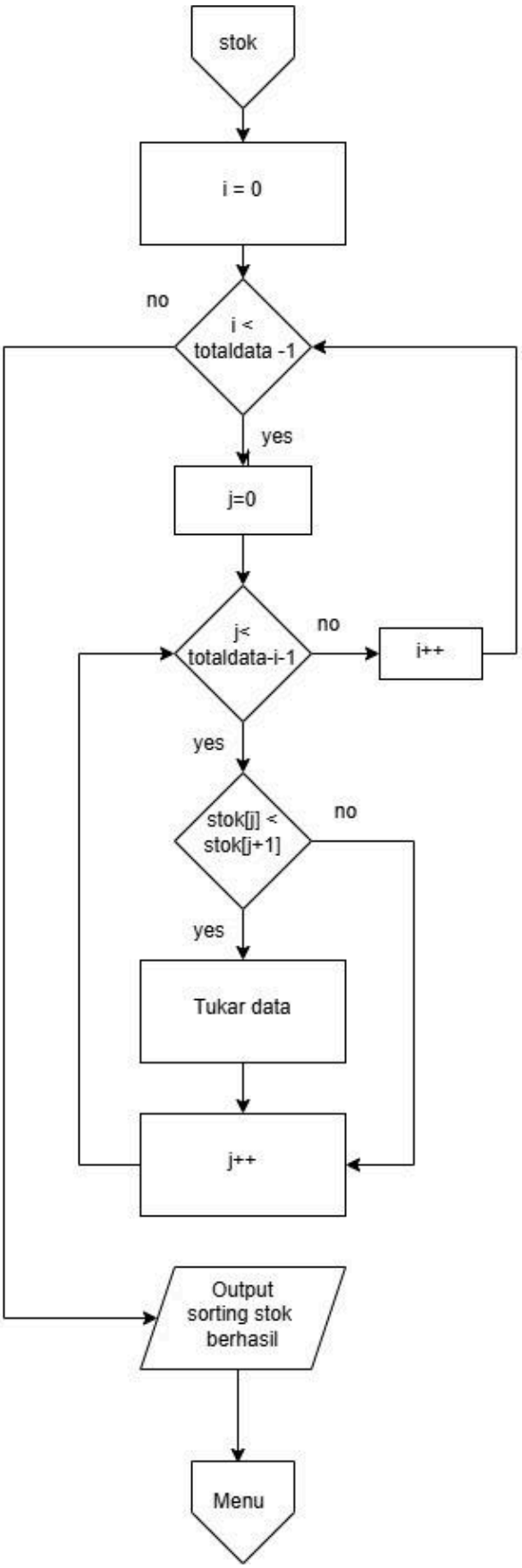

Gambar 1.5 flowchart

2. Deskripsi Singkat Progra

Program ini dibuat untuk membantu mengelola data peralatan gaming pada sebuah toko. Program ini dilengkapi dengan sistem login sebagai keamanan serta menyediakan fitur pengolahan data seperti menambah, melihat, mengubah, dan menghapus data peralatan gaming.

Fungsi / Manfaat Program

1. Memastikan bahwa hanya pengguna yang memiliki username dan password yang dapat mengakses program.
2. Mempermudah pengelolaan data peralatan gaming seperti nama barang, harga, dan stok.
3. Menyediakan fitur CRUD (Create, Read, Update, Delete) untuk mengelola data barang secara lebih efektif.
4. Menyimpan data menggunakan array of struct, sehingga data dapat dikelola dengan lebih terstruktur dan terorganisir.

3.Source Code

A.Fitur Login

```
int main() {

    User admin = {"Firza","090"};
    string input_nama, input_pw;
    int percobaan = 0;
    bool login_berhasil = false;

    while (percobaan < 3) {
        cout << "-------LOGINKAN DOLO-------" << endl;
        cout << "Masukkan Nama: ";
        cin >> input_nama;
        cout << "Masukkan Password: ";
        cin >> input_pw;

        if (input_nama == admin.username && input_pw == admin.password) {
            login_berhasil = true;
            cout << "Selamat datang! bos besarku, " << input_nama << endl;
            break;
        } else {
            percobaan++;
            cout << "Nama atau Password salah, sisa percobaan: " << 3 -
percobaan << endl << endl;
        }
    }

    if (!login_berhasil) {
        cout << "Telah gagal login 3 kali.\n";
        return 0;
    }
```

B. Fitur Tambah Data

```
#define MAX 100
Gaming daftarGaming[MAX];
int totalData = 0;

void tambahData(Gaming *data, int &total) {
    if (total < MAX) {
        cout << "Masukkan Nama Peralatan Gaming : ";
        cin.ignore();
        getline(cin, (data + total)->nama_peralatan);
        cout << "Masukkan Harga : ";
        cin >> (data + total)->harga;
        cout << "Masukkan Stok : ";
        cin >> (data + total)->stok;
        total++;
        cout << "Berhasil menambahkan data!\n";
    } else {
        cout << "Kapasitas penuh!\n";
    }
}
```

C. Fitur Lihat Data

```
void lihatData(Gaming *data, int total) {
    if (total == 0) {
        cout << "Data masih kosong\n";
    } else {
        cout << "\n----- Daftar Peralatan Gaming -----\n";
        for (int i = 0; i < total; i++) {
            cout << i + 1 << ". " << (data + i)->nama_peralatan
                << " | Harga: Rp" << (data + i)->harga
                << " | Stok: " << (data + i)->stok << endl;
        }
    }
}
```

D. Fitur Udah Data

```
void ubahData(Gaming *data, int total) {
    int index;
    if (total == 0) {
        cout << "Tidak ada data yang bisa diubah.\n";
    } else {
        lihatData(data, total);
        cout << "Masukkan nomor data yang ingin diubah: ";
        cin >> index;
        if (index > 0 && index <= total) {
            cout << "Masukkan Nama Baru : ";
            cin.ignore();
            getline(cin, (data + index - 1)->nama_peralatan);
            cout << "Masukkan Harga Baru : ";
            cin >> (data + index - 1)->harga;
            cout << "Masukkan Stok Baru : ";
            cin >> (data + index - 1)->stok;
            cout << "Data berhasil diperbarui!\n";
        } else {
            cout << "Nomor tidak ada\n";
        }
    }
}
```

E. Fitur Habis Data

```
int hapusData(Gaming *data, int total) {
    int index;
    if (total == 0) {
        cout << "Tidak ada data untuk dihapus.\n";
        return total;
    }

    lihatData(data, total);
    cout << "Masukkan nomor data yang ingin dihapus: ";
    cin >> index;

    if (index > 0 && index <= total) {
        for (int i = index - 1; i < total - 1; i++) {
            *(data + i) = *(data + i + 1);
        }
        total--;
        cout << "Data berhasil dihapus!\n";
    } else {
        cout << "Nomor tidak ada\n";
    }
    return total;
}
```

F. Fitur Urut nama

```
void urutNama(Gaming *data, int total) {
    for (int i = 0; i < total - 1; i++) {
        for (int j = 0; j < total - i - 1; j++) {
            if ((data + j)->nama_peralatan < (data + j + 1)->nama_peralatan)
{
                Gaming temp = *(data + j);
                *(data + j) = *(data + j + 1);
                *(data + j + 1) = temp;
            }
        }
    }
    cout << "Sorting nama berhasil!\n";
}
```

G. Fitur Urut Harga

```
void urutHarga(Gaming *data, int total) {
    for (int i = 0; i < total - 1; i++) {
        for (int j = 0; j < total - i - 1; j++) {
            if ((data + j)->harga > (data + j + 1)->harga) {
                Gaming temp = *(data + j);
                *(data + j) = *(data + j + 1);
                *(data + j + 1) = temp;
            }
        }
    }
    cout << "Sorting harga berhasil!\n";
}
```

H. Fitur Urut Stok

```
void urutStok(Gaming *data, int total) {
    for (int i = 0; i < total - 1; i++) {
        for (int j = 0; j < total - i - 1; j++) {
            if ((data + j)->stok < (data + j + 1)->stok) {
                Gaming temp = *(data + j);
                *(data + j) = *(data + j + 1);
                *(data + j + 1) = temp;
            }
        }
    }
    cout << "Sorting stok berhasil!\n";
}
```

I. Fitur Menu

```
int pilihan;
   do {
       cout << "\n===== MENU UTAMA TOKO PERALATAN GAMING =====\n";
       cout << "1. Tambah Data\n";
       cout << "2. Lihat Data\n";
       cout << "3. Ubah Data\n";
       cout << "4. Hapus Data\n";
       cout << "5. Urutkan nama Z-A\n";
       cout << "6. Urutkan Harga Murah-Mahal\n";
       cout << "7. Urutkan Stok dari yang Terbanyak\n";
       cout << "8. Keluar\n";
       cout << "Pilih menu: ";
       cin >> pilihan;

       switch (pilihan) {
       case 1:
           tambahData(daftarGaming, totalData);
           break;
       case 2:
           lihatData(daftarGaming, totalData);
           break;
       case 3:
           ubahData(daftarGaming, totalData);
           break;
       case 4:
           totalData = hapusData(daftarGaming, totalData);
           break;
       case 5:
           urutNama(daftarGaming, totalData);
           lihatData(daftarGaming, totalData);
           break;
       case 6:
           urutHarga(daftarGaming, totalData);
           lihatData(daftarGaming, totalData);
           break;
       case 7:
           urutStok(daftarGaming, totalData);
           lihatData(daftarGaming, totalData);
           break;
       case 8:
           cout << "Terima kasih telah berbelanja!\n";
           break;
       default:
           cout << "Pilihan tidak ada\n";
       }
```

```
    } while (pilihan != 8);

    return 0;
}
```

4. Hasil Output

```
PS C:\Users\firza\Downloads\praktikum-apl\POSTTEST> cd "c:\Users\firza\Downloads
 25091906090-Firza-pt2 } ; if ($?) { .\25091906090-Firza-pt2 }
-------LOGINKAN DOLO-------
Masukkan Nama: Firzad
Masukkan Password: w
Nama atau Password salah batas percobaan sisa: 2

-------LOGINKAN DOLO-------
Masukkan Nama: lah
Masukkan Password: kok
Nama atau Password salah batas percobaan sisa: 1

-------LOGINKAN DOLO-------
Masukkan Nama: kekekke
Masukkan Password: salah lagi
Nama atau Password salah batas percobaan sisa: 0

telah gagal login 3 kali. cobalagi nanti ya.
PS C:\Users\firza\Downloads\praktikum-apl\POSTTEST\POSTTEST1\posttest-2>
```

Gambar 4.1 gambar gagal login sebanyak 3 kali

```
-------LOGINKAN DOLO-------
Masukkan Nama: Firza
Masukkan Password: 090
Selamat datang! bos besarku, Firza

===== MENU UTAMA TOKO PERALATAN GAMING =====
1. Tambah Data
2. Lihat Data
3. Ubah Data
4. Hapus Data
5. Urutkan nama Z-A
6. Urutkan Harga Murah-Mahal
7. Urutkan Stok dari yang Terbanyak
8. Keluar
Pilih menu:
```

Gambar 4.2 ketika berhasil login dan menampilkan menu

```
===== MENU UTAMA TOKO PERALATAN GAMING =====
1. Tambah Data
2. Lihat Data
3. Ubah Data
4. Hapus Data
5. Urutkan nama Z-A
6. Urutkan Harga Murah-Mahal
7. Urutkan Stok dari yang Terbanyak
8. Keluar
Pilih menu: 1
Masukkan Nama Peralatan Gaming : monitor
Masukkan Harga : 100000000
Masukkan Stok : 12
Berhasil menambahkan data!
```

Gambar 4.3 memilih menu nomor 1

```
===== MENU UTAMA TOKO PERALATAN GAMING =====
1. Tambah Data
2. Lihat Data
3. Ubah Data
4. Hapus Data
5. Urutkan nama Z-A
6. Urutkan Harga Murah-Mahal
7. Urutkan Stok dari yang Terbanyak
8. Keluar
Pilih menu: 2

----- Daftar Peralatan Gaming -----
1. mouse | Harga: Rp350000 | Stok: 20
2. mose ped | Harga: Rp150000 | Stok: 15
```

Gambar 4.4 memilih menu nomor 2

```
Pilih menu: 3

----- Daftar Peralatan Gaming -----
1. mouse | Harga: Rp350000 | Stok: 20
2. mose ped | Harga: Rp150000 | Stok: 15
3. keyboard | Harga: Rp600000 | Stok: 4
4. monitor | Harga: Rp100000000 | Stok: 12
Masukkan nomor data yang ingin diubah: 2
Masukkan Nama Baru : mose ped
Masukkan Harga Baru : 150000
Masukkan Stok Baru : 10
Data berhasil diperbarui!
```

Gambar 4.5 memilih menu nomor 3

```
===== MENU UTAMA TOKO PERALATAN GAMING =====
1. Tambah Data
2. Lihat Data
3. Ubah Data
4. Hapus Data
5. Urutkan nama Z-A
6. Urutkan Harga Murah-Mahal
7. Urutkan Stok dari yang Terbanyak
8. Keluar
Pilih menu: 4

----- Daftar Peralatan Gaming -----
1. mouse | Harga: Rp350000 | Stok: 20
2. mose ped | Harga: Rp150000 | Stok: 10
3. keyboard | Harga: Rp600000 | Stok: 4
4. monitor | Harga: Rp100000000 | Stok: 12
Masukkan nomor data yang ingin dihapus: 2
Data berhasil dihapus!
```

Gambar 4.5 memilih menu nomor 4

```
===== MENU UTAMA TOKO PERALATAN GAMING =====
1. Tambah Data
2. Lihat Data
3. Ubah Data
4. Hapus Data
5. Urutkan nama Z-A
6. Urutkan Harga Murah-Mahal
7. Urutkan Stok dari yang Terbanyak
8. Keluar
Pilih menu: 5
Sorting nama berhasil!

----- Daftar Peralatan Gaming -----
1. mouse | Harga: Rp350000 | Stok: 20
2. monitor | Harga: Rp100000000 | Stok: 12
3. keyboard | Harga: Rp600000 | Stok: 4
```

Gambar 4.6 memilih menu nomor 5

```
===== MENU UTAMA TOKO PERALATAN GAMING =====
1. Tambah Data
2. Lihat Data
3. Ubah Data
4. Hapus Data
5. Urutkan nama Z-A
6. Urutkan Harga Murah-Mahal
7. Urutkan Stok dari yang Terbanyak
8. Keluar
Pilih menu: 6
Sorting harga berhasil!
```

Gambar 4.7 memilih menu nomor 6

```
===== MENU UTAMA TOKO PERALATAN GAMING =====
1. Tambah Data
2. Lihat Data
3. Ubah Data
4. Hapus Data
5. Urutkan nama Z-A
6. Urutkan Harga Murah-Mahal
7. Urutkan Stok dari yang Terbanyak
8. Keluar
Pilih menu: 7
Sorting stok berhasil!

----- Daftar Peralatan Gaming -----
1. mouse | Harga: Rp350000 | Stok: 20
2. monitor | Harga: Rp100000000 | Stok: 12
3. keyboard | Harga: Rp600000 | Stok: 4
```

Gambar 4.8 memilih menu nomor 7

```
===== MENU UTAMA TOKO PERALATAN GAMING =====
1. Tambah Data
2. Lihat Data
3. Ubah Data
4. Hapus Data
5. Urutkan nama Z-A
6. Urutkan Harga Murah-Mahal
7. Urutkan Stok dari yang Terbanyak
8. Keluar
Pilih menu: 2

----- Daftar Peralatan Gaming -----
1. mouse | Harga: Rp350000 | Stok: 20
2. monitor | Harga: Rp100000000 | Stok: 12
3. keyboard | Harga: Rp600000 | Stok: 4
```

Gambar 4.9 gambar jika memilih menu nomor 2 ketika data sudah di hapus

```
===== MENU UTAMA TOKO PERALATAN GAMING =====
1. Tambah Data
2. Lihat Data
3. Ubah Data
4. Hapus Data
5. Urutkan nama Z-A
6. Urutkan Harga Murah-Mahal
7. Urutkan Stok dari yang Terbanyak
8. Keluar
Pilih menu: 3
Tidak ada data yang bisa diubah.
```

Gambar 4.10 gambar jika memilih menu nomor 3 ketika tidak ada data

```
===== MENU UTAMA TOKO PERALATAN GAMING =====
1. Tambah Data
2. Lihat Data
3. Ubah Data
4. Hapus Data
5. Urutkan nama Z-A
6. Urutkan Harga Murah-Mahal
7. Urutkan Stok dari yang Terbanyak
8. Keluar
Pilih menu: 4
Tidak ada data untuk dihapus.
```

Gambar 4.9 gambar jika memilih menu nomor 4 ketika tidak ada data

```
===== MENU UTAMA TOKO PERALATAN GAMING =====
1. Tambah Data
2. Lihat Data
3. Ubah Data
4. Hapus Data
5. Urutkan nama Z-A
6. Urutkan Harga Murah-Mahal
7. Urutkan Stok dari yang Terbanyak
8. Keluar
Pilih menu: 14
Pilihan tidak ada
```

Gambar 4.10 gambaran jika memilih nomor yang tidak ada di menu

```
15  #define MAX 3

PROBLEMS    OUTPUT    DEBUG CONSOLE    T

4. Hapus Data
5. Urutkan nama Z-A
6. Urutkan Harga Murah-Mahal
7. Urutkan Stok dari yang Terbanyak
8. Keluar
Pilih menu: 1
Kapasitas penuh!
```

Gambar 4.10 gambaran jika max nya kita ganti jadi tiga dan sudah terisi penuh

5. Langkah-langkah GIT

```
PS C:\Users\firza\Downloads\praktikum-apl\POSTTEST\POSTTEST5> git add .
PS C:\Users\firza\Downloads\praktikum-apl\POSTTEST\POSTTEST5> git commit -m "posttes5"
[main df4f8a0] posttes5
 2 files changed, 211 insertions(+)
 create mode 100644 POSTTEST/POSTTEST5/25091906090-MFirzaHermanaPutra-pt5.cpp
 create mode 100644 POSTTEST/POSTTEST5/25091906090-MFirzaHermanaPutra-pt5.exe
```

```
PS C:\Users\firza\Downloads\praktikum-apl\POSTTEST\POSTTEST5> git push -u origin main
Enumerating objects: 19, done.
Counting objects: 100% (19/19), done.
Delta compression using up to 20 threads
Compressing objects: 100% (14/14), done.
Writing objects: 100% (14/14), 26.73 KiB | 3.82 MiB/s, done.
Total 14 (delta 4), reused 0 (delta 0), pack-reused 0 (from 0)
remote: Resolving deltas: 100% (4/4), completed with 1 local object.
To https://github.com/Firzahermna/praktikum-apl.git
```

Gambar 5.1 langkah-langkah GIT

5.1 GIT Add

Git Add digunakan untuk menandai perubahan atau file baru agar siap dimasukkan ke dalam commit.

5.2 GIT Commit

git commit berfungsi untuk Menyimpan perubahan tersebut ke riwayat Git di komputer lokal.

5.3 GIT Push

git push berfungsi untuk Mengirim commit tersebut ke repository GitHub