Daily ePapers
BD
Click here to join the channel

স্বাধীনতার কথা বলে

আমার দেশ

সোমবার
৩১ আগস্ট ২০২৬, ১৬ ভাদ্র ১৪৩৩
১৭ রবিউল আউয়াল ১৪৪৮
বর্ষ ১১ সংখ্যা ৩২৪ রেজি. নং ডিএ ৩০৭৩
১৬ পৃষ্ঠা, দাম ১২ টাকা

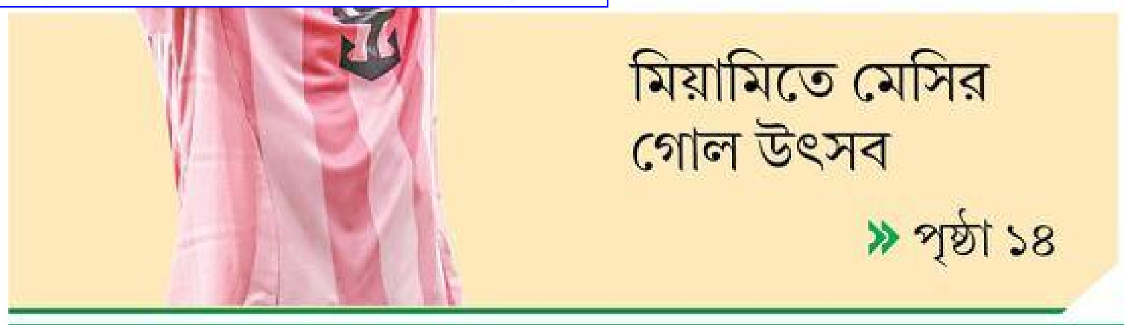

dailyamardesh.com

সাগর-রুনি হত্যায় জিয়াউল ও রোকেয়া প্রাচী জড়িত!

বিশেষ প্রতিনিধি

চাঞ্চল্যকর সাংবাদিক দম্পতি সাগর-রুনি হত্যার রহস্য উদঘাটনে অগ্রগতির দাবি করেছেন আন্তর্জাতিক অপরাধ ট্রাইব্যুনালের চিফ প্রসিকিউটর। মাছরাঙা টেলিভিশনের বার্তা সম্পাদক সাগর সরওয়ার ও এটিএন বাংলার জ্যেষ্ঠ প্রতিবেদক মেহেরুন রুনি হত্যাকাণ্ডের সঙ্গে সেনাবাহিনীর বরখাস্ত কর্মকর্তা মেজর জে. জিয়াউল আহসান এবং অভিনেত্রী ও নাট্য নির্মাতা রোকেয়া প্রাচীর সংশ্লিষ্টতার প্রাথমিক তথ্য পাওয়ার দাবি করেছেন তিনি।

প্রায় ১৪ বছর ধরে আলোচিত নৃশংস এ হত্যাকাণ্ডের সঙ্গে তাদের জড়িত থাকার বিষয়টি ট্রাইব্যুনালের তদন্তে উঠে এসেছে। প্রাপ্ত তথ্যমতে, খুন হওয়ার আগে পিলখানায় বিডিআর হত্যাকাণ্ডের বর্বরোচিত ঘটনা নিয়ে একটি ডকুমেন্টারি তৈরি করছিলেন তারা। সেই ডকুমেন্টারি প্রকাশের আগেই হত্যা করা হয় এই দম্পতিকে। জিয়াউল আহসান ও রোকেয়া প্রাচীর মধ্যে ফোনে কথোপকথন এবং সাগর-রুনির খোয়া যাওয়া ডিভাইস সংগ্রহ ও হস্তান্তরের প্রাথমিক প্রমাণ হিসেবে দেখা হচ্ছে। সাগর-রুনির মামলাটি তদন্তে যে টাস্কফোর্স কাজ করছে তার একাধিক সদস্য ট্রাইব্যুনালের বরাতে আমার দেশকে এ তথ্য নিশ্চিত করেছেন।

তদন্ত ও অনুসন্ধান কার্যক্রমের সঙ্গে যুক্ত একজন কর্মকর্তা আমার দেশকে বলেন, কয়েকটি গুমের ঘটনা অনুসন্ধান করতে গিয়ে দেখা গেছে, ২০১২ সালের ১১ ফেব্রুয়ারির আগে ও পরে র‍্যাবের তৎকালীন গোয়েন্দা প্রধান জিয়াউল আহসান অভিনেত্রী ও নাট্যনির্মাতা রোকেয়া প্রাচীর সঙ্গে ২০ বারের বেশি কথা বলেন। এ কথোপকথনের বিষয়টি অনুসন্ধান করতে গিয়ে পাওয়া গেছে, সাগর-

⏭ পৃষ্ঠা ২ : কলাম ৪

ট্রাইব্যুনালে কলরেকর্ড

জিয়াউল আহসান

রোকেয়া প্রাচী

শফিউদ্দিন আহমেদ

সাবেক সেনাপ্রধান শফিউদ্দিন আহমেদকে দুদকে তলব

স্টাফ রিপোর্টার

অনিয়ম ও দুর্নীতির মাধ্যমে অবৈধ সম্পদ অর্জনের অভিযোগে সাবেক সেনাপ্রধান জেনারেল এসএম শফিউদ্দিন আহমেদকে জিজ্ঞাসাবাদের জন্য তলব করেছে দুর্নীতি দমন কমিশন (দুদক)। দুদকের প্রধান কার্যালয় থেকে পাঠানো অনুসন্ধানকারী কর্মকর্তা আবুল হাসনাত স্বাক্ষরিত নোটিসে তাকে আগামী ১৪ সেপ্টেম্বর দুদকে হাজির হতে বলা হয়েছে।

অভিযোগ অনুসন্ধানে দুদকের পরিচালক আবুল হাসনাতকে প্রধান সমন্বয়কারী এবং উপপরিচালক মোজাম্মিল হোসেনকে সদস্য করে একটি দল করা হয়েছে। গতকাল রোববার বিষয়টির সত্যতা নিশ্চিত করেছেন দুদকের উপপরিচালক (জনসংযোগ)

⏭ পৃষ্ঠা ২ : কলাম ৪

সংস্কারসহ জনগুরুত্বপূর্ণ ইস্যুতে রাজপথে নামছে বিরোধী দল

● ৫ সেপ্টেম্বর ঢাকা-চট্টগ্রাম লংমার্চ সফলে ব্যাপক প্রস্তুতি ● পর্যায়ক্রমে ২১ নভেম্বর পর্যন্ত আরো তিন বিভাগে লংমার্চ ● ঢাকায় মহাসমাবেশ থেকে দেওয়া হবে চূড়ান্ত বার্তা

রকীবুল হক

বর্তমান সরকারের সাড়ে ছয় মাসের মাথায় রাজপথে বড় ধরনের আন্দোলন গড়ে তুলতে চাচ্ছে জামায়াতে ইসলামীর নেতৃত্বাধীন ১১ দলীয় ঐক্য। সংবিধান সংস্কারে জুলাই সনদ ও গণভোটের রায় বাস্তবায়নের পাশাপাশি জনগুরুত্বপূর্ণ বিভিন্ন ইস্যুতে আন্দোলনে নামছে এই জোট।

পূর্বঘোষিত কর্মসূচি অনুযায়ী আগামী ৫ সেপ্টেম্বর ঢাকা-চট্টগ্রাম রোডমার্চের মধ্য দিয়ে দাবি জোরদার করতে চায় জোটটি। এটা হবে বর্তমান সরকারের সময় বিরোধী দল হিসেবে ১১ দলীয় ঐক্যের সবচেয়ে বড় ও প্রথম কর্মসূচি। পর্যায়ক্রমে আরো ৩ বিভাগে রোডমার্চ শেষে ঢাকায় মহাসমাবেশ করবে তারা। সেখান থেকে দাবি আদায়ে সরকারকে চূড়ান্ত বার্তা দেওয়া হবে বলে জানা গেছে।

জোটনেতারা জানান, সংসদের পাশাপাশি গত প্রায় ৫ মাস মাস ধরে দেশজুড়ে সভা-সমাবেশ ও বক্তব্য-বিবৃতির মাধ্যমে সংস্কারের দাবি আদায়ে কোনো সাড়া না পেয়েই এ ধরনের কর্মসূচিতে নামতে বাধ্য হয়েছেন তারা। এর সঙ্গে যুক্ত হয়েছে বিদ্যুৎ-জ্বালানি সংকটের সমাধানসহ জনগুরুত্বপূর্ণ কিছু দাবি। তবে এসব কর্মসূচিতেও দাবি আদায় না হলে পরে আরো কঠোর আন্দোলনে নামার আভাস দেওয়া হয়েছে। একইসঙ্গে সংসদেও বিরোধী দলের ভূমিকা জোরদার করা হবে বলে সংশ্লিষ্টরা জানিয়েছেন।

এ বিষয়ে জামায়াতের নায়েবে আমির এটিএম আজহারুল ইসলাম বলেছেন, আমরা সংসদের ভেতরে জনগণের গণরায় বাস্তবায়নের বিষয়ে সোচ্চার ছিলাম। এর পাশাপাশি সভা-সমাবেশের মাধ্যমে সরকারের কাছে গণরায় দ্রুত বাস্তবায়নের আহ্বান জানিয়ে আসছি। কিন্তু সরকার এতে কর্ণপাত না করায় আমরা লংমার্চের মতো কর্মসূচি দিতে বাধ্য হয়েছি। সরকারই আমাদের রাজপথে নামতে বাধ্য করেছে।

তিনি আরো বলেন, আমরা সরকারকে বলেছিলাম যেসব বিষয়ে সংসদে আলোচনা ও ফয়সালা করা সম্ভব, সেসব বিষয় রাজপথে ঠেলে দেবেন না। কিন্তু সরকার তা উপেক্ষা

⏭ পৃষ্ঠা ২ : কলাম ১

নামাজের সময়সূচি

সোমবার ● ৩১ আগস্ট ২০২৬

সূত্র : ইসলামিক ফাউন্ডেশন

ফজর	৪.২৩	মাগরিব	৬.২২
জোহর	১২.০২	এশা	৭.৩৭
আসর	৪.৩০	কাল ফজর	৪.২১

নতুন পে স্কেলের খসড়া চূড়ান্ত, মন্ত্রিসভায় উঠতে পারে আজ

স্টাফ রিপোর্টার

সরকারি চাকরিজীবীদের বহুল কাঙ্ক্ষিত নতুন বেতন কাঠামো বাস্তবায়নের প্রক্রিয়া শেষ ধাপে পৌঁছেছে। আজ সোমবার এটি মন্ত্রিসভার বৈঠকে অনুমোদনের জন্য উপস্থাপন করা হতে পারে। অর্থ মন্ত্রণালয় সূত্রে জানা গেছে, মন্ত্রিসভার অনুমোদন

⏭ পৃষ্ঠা ২ : কলাম ১

দুই ইস্যুতে সংসদে সরকার ও বিরোধীদের বাহাস

● সংবিধান সংশোধন কমিটিতে বিরোধী দলের অন্তর্ভুক্তি এবং বিরোধী দলীয় সদস্যদের সংসদীয় স্থায়ী কমিটির সভাপতি মনোনয়ন বিতর্ক

সংসদ রিপোর্টার

সংবিধান সংশোধন কমিটিতে বিরোধী দলের অন্তর্ভুক্তি এবং বিরোধীদলীয় সদস্যদের সংসদীয় স্থায়ী কমিটির সভাপতি মনোনয়ন ইস্যুতে জাতীয় সংসদে বাহাস হয়েছে। গতকাল রোববার সংসদের বৈঠকে মাগরিবের নামাজের বিরতির পর সংসদীয় কমিটি গঠনের আগে স্বরাষ্ট্রমন্ত্রী সালাহউদ্দিন আহমদ, চিফ হুইপ নূরুল ইসলাম এবং বিরোধীদলীয় উপনেতা সৈয়দ আবদুল্লাহ মোহাম্মদ তাহেরের মধ্যে এ বাহাস হয়।

⏭ পৃষ্ঠা ২ : কলাম ৪

চট্টগ্রামের লালদিয়া

বিদেশি বিনিয়োগে দেশে প্রথম কনটেইনার টার্মিনাল নির্মাণ শুরু

চট্টগ্রাম ব্যুরো

চট্টগ্রামের লালদিয়ার চরে বিদেশি বিনিয়োগে দেশের প্রথম কনটেইনার টার্মিনালের নির্মাণকাজ আনুষ্ঠানিকভাবে শুরু হয়েছে। গতকাল রোববার সকালে লালদিয়া কনটেইনার টার্মিনালের ভিত্তিপ্রস্তর স্থাপন করেন অর্থ ও পরিকল্পনামন্ত্রী আমির খসরু মাহমুদ চৌধুরী।

ডেনমার্কভিত্তিক এপিএম টার্মিনালস প্রকল্পটিতে ৫৫০ মিলিয়ন ডলারের (৬,৮১৭ কোটি টাকা) বেশি বিনিয়োগ করছে।

অনুষ্ঠানে অর্থমন্ত্রী বলেন, ২০৩৪ সালের মধ্যে বাংলাদেশকে ১ ট্রিলিয়ন ডলারের অর্থনীতিতে পরিণত করতে বেসরকারি খাতের নেতৃত্ব ও অংশগ্রহণ জরুরি। বেসরকারি অংশগ্রহণ ছাড়া কোনো সরকারের পক্ষে এত বড় অর্থনীতি গড়ে তোলা সম্ভব নয়। এজন্য সরকার বেসরকারি খাতের বিনিয়োগে সহায়ক পরিবেশ তৈরি করতে কাজ করছে।

তিনি বলেন, পাবলিক-প্রাইভেট পার্টনারশিপের (পিপিপি) মাধ্যমে সরকার ব্যবসা থেকে নিজের নিয়ন্ত্রণ সরিয়ে দক্ষ বেসরকারি প্রতিষ্ঠানের হাতে পরিচালনার দায়িত্ব তুলে দিচ্ছে। লালদিয়া টার্মিনাল তার অন্যতম বড় উদাহরণ।

আমির খসরু বলেন, লজিস্টিক সহায়তা ও বাণিজ্যিক নীতি সহজ করার মাধ্যমে দেশে আরো বেসরকারি বিনিয়োগের পরিবেশ সৃষ্টির জন্য সরকার কাজ করছে। লালদিয়া টার্মিনালের পাশাপাশি বঙ্গোপসাগর উপকূলজুড়ে আরো বড় লজিস্টিক প্রকল্প বাস্তবায়ন করার পরিকল্পনা রয়েছে। এগুলো বাস্তবায়ন হলে চট্টগ্রাম শুধু বাংলাদেশের নয়, পুরো অঞ্চলের গুরুত্বপূর্ণ লজিস্টিক হাবে পরিণত হবে।

বিদেশি বিনিয়োগ দেশের অর্থনীতিতে যুক্ত করতে সরকারের পরিকল্পনার কথা উল্লেখ করে আমির খসরু বলেন, এশীয় উন্নয়ন ব্যাংকের (এডিবি) ৮ বিলিয়ন ডলারের প্রকল্পের পাশাপাশি বিদেশে রেকর্ড বন্ড ছাড়বে। এর মাধ্যমে বাংলাদেশকে আন্তর্জাতিক বিনিয়োগের জন্য আরো উন্মুক্ত করা এবং শক্তিশালী মূলধনী বাজার গড়ে তোলা হবে।

অনুষ্ঠানে বিশেষ অতিথির বক্তব্যে নৌপরিবহন মন্ত্রী শেখ রবিউল আলম বলেন, এই প্রকল্পটির মাধ্যমে আন্তর্জাতিক শিপিং কমিউনিটিতে বাংলাদেশের ব্যাপারে একটি ইতিবাচক বার্তা যাবে।

বাংলাদেশে নিযুক্ত ডেনমার্কের রাষ্ট্রদূত ক্রিশ্চিয়ান ব্রিক্স মোলার বলেন, বাংলাদেশ ও ডেনমার্কের মধ্যে ৫০ বছরেরও বেশি সময়ের অংশীদারত্ব রয়েছে। লালদিয়া কনটেইনার টার্মিনাল দুই দেশের সেই দীর্ঘ অংশীদারত্বের একটি গুরুত্বপূর্ণ অধ্যায়। তিনি লালদিয়া টার্মিনালকে বাংলাদেশের ভবিষ্যৎ বাণিজ্যের জন্য একটি শক্তিশালী বার্তা হিসেবে উল্লেখ করেন।

অনুষ্ঠানে আরো বক্তব্য দেন নৌপরিবহন মন্ত্রণালয়ের সচিব জাকারিয়া, এপিএম টার্মিনালসের রমেশ ডেভিড, এপিএম টার্মিনালস বিভিন্ন গ্লোবাল হেড অব বিজনেস ইমপ্লেমেন্টেশন জেক ক্রেইগ ও ডেনমার্কের রাষ্ট্রদূত।

লালদিয়া প্রকল্প নিয়ে ২০২১ সালের জুনে বাংলাদেশ ও ডেনমার্কের মধ্যে সমঝোতা স্মারক সই হয়। পরে ২০২৩ সালের ২১ মে এপিএম টার্মিনালস প্রকল্পটি নির্মাণের প্রস্তাব দেয়। একই বছরের ২৯ নভেম্বর অর্থনৈতিক বিষয়সংক্রান্ত মন্ত্রিসভা কমিটি পিপিপি পদ্ধতিতে প্রকল্প বাস্তবায়নে নীতিগত অনুমোদন দেয়। ২০২৪ সালের ৩ জানুয়ারি বাংলাদেশ-ডেনমার্ক পিপিপি জয়েন্ট প্ল্যাটফর্মের সভায় প্রকল্পটি উপস্থাপন করা হয়।

কর্ণফুলীর মোহনার কাছে লালদিয়া চরে ৪৯.১৫ একর জায়গার ওপর নির্মিত হবে এটি। এর মধ্যে ৩২ একর টার্মিনালের মূল অংশ, ৭.১৫ একর কনটেইনার ইয়ার্ড এবং ১০ একর ট্রাক পার্কিং ও প্রি-গেট সুবিধার জন্য ব্যবহার করা হবে। ৬১৬ মিটার দীর্ঘ জেটিসমৃদ্ধ এই টার্মিনালে বছরে প্রায় ৮ লাখ টিইইউএস কনটেইনার হ্যান্ডলিং করা সম্ভব হবে।

চুক্তি অনুযায়ী, ২০৩০ সাল থেকে ডেনমার্কের এপিএম টার্মিনালস ৩০ বছর টার্মিনালটি পরিচালনা করবে। চুক্তির শর্ত যথাযথভাবে পালন করা হলে পরিচালনার মেয়াদ আরো ১৫ বছর বাড়ানোর সুযোগ রয়েছে।

নতুন পে স্কেলের খসড়া চূড়ান্ত

১ম পৃষ্ঠার পর

মিললে আগামী বৃহস্পতিবারের মধ্যেই নতুন পে স্কেলের চূড়ান্ত প্রজ্ঞাপন জারি করা হতে পারে।

গতকাল রোববার নাম প্রকাশ না করার শর্তে অর্থ মন্ত্রণালয়ের একজন কর্মকর্তা বলেন, নতুন বেতন কাঠামোর প্রজ্ঞাপন প্রকাশের জন্য যাবতীয় কারিগরি ও প্রশাসনিক প্রস্তুতি ইতোমধ্যেই সম্পন্ন করা হয়েছে। এ বিষয়ে এ সপ্তাহে প্রজ্ঞাপন জারি হতে পারে। আগামীকাল (আজ সোমবার) মন্ত্রিসভার বৈঠক হওয়ার কথা রয়েছে। নতুন বেতন কাঠামো এজেন্ডাভুক্ত করে

অনুমোদনের জন্য উত্থাপনের প্রস্তুতি চলছে। সেটি অনুমোদন পেলে বৃহস্পতিবারের মধ্যে প্রজ্ঞাপন জারি করা হবে। তবে চূড়ান্ত খসড়ায় বেতন-ভাতা বৃদ্ধির হার সম্পর্কে জানাতে রাজি হননি অর্থ বিভাগের কর্মকর্তারা।

গত ১৬ আগস্ট প্রধানমন্ত্রীর মুখ্যসচিব আব্দুস সাত্তার সাংবাদিকদের জানান, সরকারি কর্মচারীদের নতুন পে স্কেল চূড়ান্ত পর্যায়ে রয়েছে এবং যেকোনো দিন তা ঘোষণা হতে পারে।

এর আগে ২৯ জুলাই অর্থ ও পরিকল্পনামন্ত্রী আমির খসরু মাহমুদ চৌধুরী জানান, সরকারি কর্মচারীদের জন্য নবম বেতন কমিশন ঘোষণা নিয়ে কাজ চলছে। কাজ শেষ হলে তা শিগগির মন্ত্রিসভায় উত্থাপন করা হবে। মন্ত্রিসভা অনুমোদন করলে শুরু হবে প্রজ্ঞাপন জারির কাজ।

সরকারি কর্মচারীদের জন্য নতুন বেতনকাঠামো বাস্তবায়নের সুপারিশ করতে গত ২১ এপ্রিল মন্ত্রিপরিষদ সচিব নাসিমুল গনিকে সভাপতি করে ১০ সদস্যের একটি কমিটি গঠন করা হয়। কমিটি ইতোমধ্যে তাদের সুপারিশ জমা দিয়েছে।

বিষয়টি সম্পর্কে অবগত ব্যক্তিরা বলেন, প্রথম থেকে ২০তম গ্রেডের সরকারি চাকরিজীবীদের মূল বেতন সর্বোচ্চ ১০০ শতাংশ পর্যন্ত বাড়ানোর সুপারিশ করেছে সচিব কমিটি। দুই ধাপে তা বাস্তবায়িত হবে। এর মধ্যে প্রথম বছরে মূল বেতন এবং দ্বিতীয় বছরে বাড়িভাড়াসহ অন্যান্য ভাতা কার্যকর হতে পারে।

অষ্টম বেতন কমিশনের প্রায় এক যুগ পর গত বছরের ২৭ জুলাই অন্তর্বর্তী সরকার ২৩ সদস্যবিশিষ্ট নবম জাতীয় বেতন কমিশন গঠন করে। চলতি বছরের ২১ জানুয়ারি তৎকালীন অন্তর্বর্তী সরকারপ্রধান ড. মুহাম্মদ ইউনূসের কাছে প্রতিবেদন দাখিল করে কমিশন।

বিদ্যমান গ্রেড ২০টি বহাল রেখে বেতন-ভাতা ১০০ থেকে ১৪০ শতাংশ বৃদ্ধির সুপারিশ করে জাকির আহমেদ খান কমিশন। এতে সর্বনিম্ন মূল বেতন ৮,২৫০ টাকা থেকে বাড়িয়ে ২০ হাজার টাকা করার সুপারিশ করা হয় আর সর্বোচ্চ বেতনকাঠামো নির্ধারিত ৭৮ হাজার টাকা থেকে বাড়িয়ে এক লাখ ৬০ হাজার টাকা করার সুপারিশ করা হয়।

সংস্কারসহ জনগুরুত্বপূর্ণ ইস্যুতে রাজপথে

১ম পৃষ্ঠার পর

করে পরিস্থিতিকে রাজপথে নিয়ে এসেছে। একইসঙ্গে বিভিন্ন ক্ষেত্রে যে বৈষম্যের সৃষ্টি হয়েছে, তার প্রতিবাদেও লংমার্চের কর্মসূচি ঘোষণা করা হয়েছে।

সূত্রমতে, গ্যাস-বিদ্যুৎ ও জ্বালানি সংকটসহ বিভিন্ন জনগুরুত্বপূর্ণ ইস্যুতে গত ৬ আগস্ট রাজধানীর মুক্তাঙ্গনে অবস্থান কর্মসূচি পালন করে ১১ দলীয় ঐক্য। সেখান থেকে গণভোটের রায় বাস্তবায়নসহ বৈষম্যহীন বাংলাদেশ গঠনের দাবিতে ঢাকায় মহাসমাবেশসহ ৪ বিভাগে লংমার্চ কর্মসূচি ঘোষণা করেন বিরোধীদলীয় নেতা ও জামায়াতের আমির ডা. শফিকুর রহমান। একই দিন সচিবালয় অভিমুখে পদযাত্রায় নেতৃত্ব দিয়ে রাজপথের কর্মসূচি জোরদারের জানান দেন তিনি।

ঘোষিত কর্মসূচি অনুযায়ী ৫ সেপ্টেম্বর ঢাকা-চট্টগ্রাম অভিমুখে প্রথম লংমার্চ অনুষ্ঠিত হবে। পর্যায়ক্রমে ১৯ সেপ্টেম্বর রংপুর, ৩১ অক্টোবর খুলনা-কুষ্টিয়া এবং ২১ নভেম্বর ট্রেনযোগে সিলেট মহানগর অভিমুখে লংমার্চ পালিত হবে। সবশেষে ডিসেম্বর বা জানুয়ারিতে ঢাকায় মহাসমাবেশ অনুষ্ঠিত হবে বলে জানা গেছে।

এ বিষয়ে জানতে চাইলে ১১ দলীয় ঐক্যের সমন্বয়ক ও জামায়াতের সহকারী সেক্রেটারি জেনারেল হামিদুর রহমান আযাদ আমার দেশকে বলেন, সংস্কারের পক্ষে গণভোটে প্রায় ৭০ শতাংশ মানুষের দেওয়া রায় বাস্তবায়নের জন্য সংসদে বারবার বলা হলেও তাতে কোনো সাড়া দেয়নি সরকার। তাই জনগণের দাবি জনগণের কাছেই নেওয়া হচ্ছে। এর সঙ্গে জনগুরুত্বপূর্ণ বিভিন্ন ইস্যুও আছে।

তিনি আরো বলেন, এই লংমার্চের মধ্য দিয়ে বৃহত্তর আন্দোলনের প্রেক্ষাপট তৈরি করবে এবং দাবি-দাওয়ার বিষয়ে জনমত বাড়বে। এতে ব্যাপক অংশগ্রহণের সাড়া পাওয়া গেছে। দাবি আদায় না হওয়া পর্যন্ত আন্দোলন চলবে বলেও ঘোষণা দেন তিনি।

এদিকে ১১ দলীয় ঐক্যের প্রথম বড় কর্মসূচি ঢাকা-চট্টগ্রাম লংমার্চ বাস্তবায়নে ব্যাপক প্রস্তুতি চলছে। রাজধানীর ঐতিহাসিক শাপলা চত্বরে সকাল ৭টায় সমাবেশ শেষে লংমার্চ শুরু হবে। এরপর রাত ৯টায় চট্টগ্রামের লালদীঘি ময়দানে গিয়ে শেষ হবে। পথে বেশ কয়েকটি স্থানে হবে বড় পথসভা। তার মধ্যে রয়েছে নারায়ণগঞ্জের কাঁচপুর ব্রিজ, কুমিল্লার পদুয়ারবাজার, ফেনীর মহিপাল ও চট্টগ্রামের মিরসরাই। এছাড়া আরো কিছু স্থানে ছোট ছোট পথসভা হবে। এসব সভায় বিরোধীদলীয় নেতা ও জামায়াতের আমির ডা. শফিকুর রহমানসহ ১১ দলের শীর্ষ নেতারা বক্তব্য দেবেন।

জানা গেছে, লংমার্চ কর্মসূচি বাস্তবায়নে প্রয়োজনীয় সহযোগিতার জন্য পুলিশের মহাপরিদর্শকের (আইজিপি) সঙ্গে বৈঠক করেছেন ১১ দলীয় ঐক্যের নেতারা। লংমার্চ রুট-সংশ্লিষ্ট এলাকার দলীয় নেতাদের সঙ্গে বৈঠক করেছে জামায়াত। এছাড়া ১১ দলের শীর্ষ নেতারা দফায় দফায় বৈঠক করে কর্মসূচি বাস্তবায়নে নানা পরিকল্পনা করছেন। আজ ৩১ আগস্ট সাংবাদিকদের সঙ্গে মতবিনিময়ের মধ্য দিয়ে বিস্তারিত প্রস্তুতি তুলে ধরবেন জোট নেতারা।

এ বিষয়ে জামায়াতের সেক্রেটারি জেনারেল মিয়া গোলাম পরওয়ার বলেছেন, ১১ দলীয় ঐক্যের সবচেয়ে বড় প্রথম কর্মসূচি হবে ৫ সেপ্টেম্বরের ঢাকা-চট্টগ্রাম লংমার্চ। গণভোটের রায় বাস্তবায়নসহ প্রধান ৬ দাবিতে দেওয়া এ কর্মসূচি বাস্তবায়নে ব্যাপক প্রস্তুতি নেওয়া হচ্ছে। এটি সফলে সরকারি এবং অন্যান্য রাজনৈতিক দল ও বন্ধু সংগঠনের কাছে সহযোগিতা ও দোয়া কামনা করেছেন তিনি।

গোলাম পরওয়ার বলেন, ১১ দলীয় ঐক্যের ডাকে গণদাবি আদায়ের লক্ষ্যে আমরা জেলা, উপজেলা ও মহানগরীতে ৩ দফা কর্মসূচি, সভা-সমাবেশ, গোলটেবিল আলোচনা সভা ও প্রচার সম্পন্ন করেছি। চতুর্থ রাউন্ডে এসে ১১ দলের পক্ষ থেকে লংমার্চের কর্মসূচি ঘোষণা করা হয়।

তিনি বলেন, আমরা লংমার্চের প্রধান ৬টি দাবি হিসেবে পোস্টার, লিফলেট ও প্রচারে স্থান দিয়েছি। সেগুলো হলো—গণভোটের গণরায় বাস্তবায়ন, জুলাই গণহত্যার বিচার; বিদ্যুৎ, তেল, গ্যাস ও দেশব্যাপী বিরাজমান সার সংকট নিরসন, নিত্যপ্রয়োজনীয় দ্রব্যমূল্যের ঊর্ধ্বগতি রোধ করা, ভেঙে পড়া ও অবনতিশীল আইনশৃঙ্খলা পরিস্থিতির উন্নয়ন করা এবং প্রশাসনের সর্বস্তরে সংকীর্ণ দলীয়করণের প্রতিবাদ ও তা বন্ধ করা।

জামায়াতের সেক্রেটারি জেনারেল জানান, এই লংমার্চে ৬-৭ পয়েন্টে শীর্ষ নেতারা পথসভা করবেন। এতে হাজারের বেশি গাড়ি সংযুক্ত থাকবে এবং পথে পথে স্বতঃস্ফূর্ত সাধারণ মানুষ ও যানবাহন যোগ দেবে। লংমার্চের নিরাপত্তা ও শৃঙ্খলা নিশ্চিতে আমরা বেশ কয়েকটি বিভাগ গঠন করেছি। অভ্যর্থনা, মেডিকেল, পরিবহন, প্রচার ও প্রকাশনা, আইটি, স্বেচ্ছাসেবক, সাংস্কৃতিক, নিরাপত্তা এবং প্রশাসনিক যোগাযোগ বিভাগের দায়িত্বশীলদের নিয়ে সমন্বয় সভা করা হয়েছে।

তিনি আরো বলেন, লংমার্চ চলাকালে ঢাকা-চট্টগ্রাম মহাসড়কের ডবল রোডের একটি পথ আমরা ব্যবহার করব এবং অপর পথটি সাধারণ মানুষের চলাচলের জন্য ফ্রি রাখব, যেন চলাচলে বিঘ্ন না ঘটে। বিশাল গাড়িবহর ও পথসভার কারণে সাময়িক যে যানজট বা ভোগান্তি হতে পারে, তার জন্য জামায়াতের পক্ষ থেকে দেশবাসীর কাছে আগাম ক্ষমা চেয়েছেন তিনি।

লংমার্চের কারণ প্রসঙ্গে এই নেতা বলেন, নির্বাচনে জয়লাভের পর গণভোটের গণরায়কে ক্ষমতাসীন বিএনপি সরকার অস্বীকার করছে। তারা একে সংবিধানবিরোধী এবং রাষ্ট্রপতির আদেশকে চ্যালেঞ্জ করছে। তারা সংবিধানের ভুল ব্যাখ্যা দিয়ে বিভ্রান্তি তৈরি করছে এবং গণরায়কে এড়িয়ে যাচ্ছে। সংসদে বিরোধীদলীয় নেতা ও ১১ দলের এমপিরা নোটিস দিয়ে বারবার বিতর্ক করছেন; কিন্তু আলোচনা নিষ্ফল হচ্ছে। যতক্ষণ পার্লামেন্টে এর নিষ্পত্তি না হচ্ছে, ততক্ষণ ৭০ ভাগ জনগণের 'হ্যাঁ' ভোটের রায়কে সমুন্নত রাখতে আমরা রাজপথে নিয়মতান্ত্রিক ও গঠনমূলক কর্মসূচি চালিয়ে যাব।

সংস্কারের জন্য জুলাই সনদ বাস্তবায়ন না হওয়া পর্যন্ত আন্দোলন চালিয়ে যাওয়া হবে বলে জানিয়েছেন বিরোধীদলীয় চিফ হুইপ ও জাতীয় নাগরিক পার্টির (এনসিপি) আহ্বায়ক নাহিদ ইসলাম। তিনি বলেছেন, ৫ সেপ্টেম্বর ঢাকা-চট্টগ্রাম বিভাগ থেকে লংমার্চ শুরু হবে এবং পর্যায়ক্রমে অন্যান্য বিভাগেও তা নেওয়া হবে। পরে ঢাকায় মহাসমাবেশ করা হবে।

জানা গেছে, লংমার্চে ঢাকা থেকে ১১ দলীয় ঐক্যের নেতাদের গাড়িবহর ছাড়াও পথে পথে স্থানীয় নেতারাও যোগ দেবেন। জোটের প্রত্যেক দল থেকেই সর্বাধিকসংখ্যক নেতাকর্মীর অংশগ্রহণের বিষয়ে গুরুত্ব দেওয়া হচ্ছে। এ বিষয়ে ১১ দলীয় ঐক্যের সমন্বয়ক আযাদ বলেন, আমাদের নির্দেশনা ছাড়ও সব দল থেকেই ব্যাপক অংশগ্রহণের বিষয়ে আগ্রহ দেখা গেছে। সব মিলিয়ে এটি ঐতিহাসিক একটি লংমার্চ হবে এবং এতে ১১ দলের পাশাপাশি সাধারণ মানুষেরও ঢল নামবে। কারণ, বিভিন্ন দুর্ভোগের কারণে জনগণের মাঝে ক্ষোভ আছে।

এদিকে জনগুরুত্বপূর্ণ ইস্যুতে জাতীয় সংসদে আরো সোচ্চার হওয়ার সিদ্ধান্ত নিয়েছে বিরোধী দল। তারই অংশ হিসেবে গত বৃহস্পতিবার তৃতীয় অধিবেশনের শুরুর দিনই উত্তপ্ত হয়ে ওঠে সংসদ। প্রশ্নোত্তর চলাকালে বিরোধীদলীয় দুই এমপির তোলা প্রশ্নকে 'শাহবাগ স্কয়ার' ও 'পল্টনের বক্তৃতা'র সঙ্গে তুলনা করে স্বরাষ্ট্রমন্ত্রীর মন্তব্যের জেরে বিরোধী দলের কড়া প্রতিবাদে এই উত্তাপ ছড়ায়। এছাড়া গুম প্রতিরোধ ও প্রতিকার বিল এবং জাতীয় মানবাধিকার কমিশন বিল সংসদে তোলার আগে তাতে আপত্তি জানিয়ে ওয়াকআউট করে বিরোধী দল।

পরে প্রেস ব্রিফিংয়ে বিরোধীদলীয় উপনেতা ডা. সৈয়দ আব্দুল্লাহ মো. তাহের বলেন, স্বরাষ্ট্রমন্ত্রীর বক্তব্যে দুবার ওয়াকআউট পরিস্থিতি হলেও আমরা কন্টিনিউ করার চেষ্টা করেছি। কিন্তু শেষদিকে সরকারি দল সংখ্যাগরিষ্ঠতার জোরে বিল পাসের চেষ্টা করলে আমরা তা প্রত্যাখ্যান এবং জনগণের অধিকার প্রতিষ্ঠায় ওয়াকআউট করেছি। এরপরও কোনো বিল সংখ্যাগরিষ্ঠতার জোরে পাসের চেষ্টা করলে আমরা প্রতিবাদ করব।

তিনি আরো বলেন, আমরা জাতির সঙ্গে বেঈমানি করব না। গণভোট বাস্তবায়নের জন্য সংসদে ও বাইরে আমরা চেষ্টা চালাচ্ছি। আমাদের লংমার্চগুলোতে বিএনপির বিশ্বাসঘাতকতার বিষয়গুলো জনগণকে জানানো হবে।

সাগর-রুনি হত্যায় জিয়াউল ও রোকেয়া প্রাচী

১ম পৃষ্ঠার পর

রুনির হত্যার দুদিন পর জিয়াউল আহসান তার এক বিশ্বস্ত সহকারীকে রোকেয়া প্রাচীর কাছে পাঠালে তিনি দুটি ডিভাইস দেন। অনুসন্ধান করে দেখা গেছে, এ দুটি ডিভাইসে বিডিআর হত্যাকাণ্ড নিয়ে তৈরি ডকুমেন্টারি ছিল। সাগর ও রুনিকে হত্যার পর তাদের ব্যবহৃত ল্যাপটপ, মোবাইলসহ ডিভাইস খোয়া যায়। কথোপকথন সূত্রে তদন্ত সংস্থা জানতে পারে জিয়াউল আহসান ও রোকেয়া প্রাচীর মধ্যে ডিভাইস আদান-প্রদান হয়।

ট্রাইব্যুনালের প্রসিকিউশন টিম জিয়াউল আহসানের ওই সহকারীকেও জিজ্ঞাসাবাদ করেছে। জিজ্ঞাসাবাদে তিনি পুরো ঘটনার বর্ণনা দিয়েছেন বলে জানিয়েছেন ট্রাইব্যুনালের এক কর্মকর্তা।

২০১২ সালের ১১ ফেব্রুয়ারি রাজধানীর পশ্চিম রাজাবাজারের ভাড়া বাসায় খুন হন মাছরাঙা টেলিভিশনের তৎকালীন বার্তা সম্পাদক সাগর ও এটিএন বাংলার জ্যেষ্ঠ প্রতিবেদক রুনি। পরদিন রুনির ভাই নওশের আলম রোমান শেরেবাংলা নগর থানায় হত্যা মামলা করেন।

প্রথমে মামলাটির তদন্তের দায়িত্ব পায় শেরেবাংলা নগর থানা পুলিশ। চার দিন পর তদন্তভার দেওয়া হয় ঢাকা মহানগর গোয়েন্দা পুলিশের (ডিবি) কাছে। দুই মাসের বেশি সময় তদন্ত করেও ডিবি হত্যাকাণ্ডের রহস্য উদঘাটন করতে না পারায় হাইকোর্টের নির্দেশে ২০১২ সালের ১৮ এপ্রিল তদন্তভার র‌্যাবের কাছে হস্তান্তর করা হয়।

দীর্ঘ সময় র‌্যাবের তদন্তেও দৃশ্যমান অগ্রগতি না হওয়ায় ২০২৪ সালের ৩০ সেপ্টেম্বর হাই কোর্ট মামলাটির তদন্ত থেকে র‌্যাবকে সরিয়ে দেয়। সেই সঙ্গে বিভিন্ন সংস্থার অভিজ্ঞ তদন্ত কর্মকর্তাদের সমন্বয়ে উচ্চক্ষমতাসম্পন্ন টাস্কফোর্স গঠনের নির্দেশ দেওয়া হয়। সেই টাস্কফোর্সকে ছয় মাসের মধ্যে তদন্ত শেষ করে প্রতিবেদন জমা দিতে বলা হয়।

হাইকোর্টের নির্দেশের পর ২০২৪ সালের ১৭ অক্টোবর স্বরাষ্ট্র মন্ত্রণালয়ের জননিরাপত্তা বিভাগ চার সদস্যের টাস্কফোর্স গঠন করে। পিবিআই প্রধানকে ওই টাস্কফোর্সের আহ্বায়ক করা হয়। বর্তমানে এই টাস্কফোর্সের অধীনেই মামলার তদন্ত চলছে।

তবে নির্ধারিত সময়ে তদন্ত শেষ না হওয়ায় টাস্কফোর্সকে বেশ কয়েক দফায় সময় দেওয়া হয়েছে। সর্বশেষ চলতি বছরের ২৬ এপ্রিল হাইকোর্ট আরো ছয় মাস সময় দেয়। দীর্ঘ সময় ধরে মামলাটির তদন্ত নিয়ে নানা প্রশ্ন ও অনিশ্চয়তা রয়েছে। মামলার তদন্ত প্রতিবেদন দাখিলের তারিখ এখন পর্যন্ত ১২৯ বার পিছিয়েছে।

এ মামলায় বিভিন্ন সময়ে যাদের গ্রেপ্তার দেখানো হয়েছে, তারা হলেন- রফিকুল ইসলাম, বকুল মিয়া, মাসুম মিন্টু, কামরুল ইসলাম ওরফে অরুণ, আবু সাঈদ, সাগর-রুনির বাসার দুই নিরাপত্তারক্ষী পলাশ রুদ্র পাল ও এনায়েত আহমেদ এবং তানভীর রহমান খান।

তানভীর রহমান খান জামিনে রয়েছেন। পলাশ রুদ্র পালও জামিনে মুক্তি পাওয়ার পর পলাতক রয়েছেন। অন্য আসামিরা কারাগারে আছেন।

যা বলেছেন চিফ প্রসিকিউটর

সাগর-রুনি হত্যা মামলাটি ট্রাইব্যুনালের আওতায় পড়বে কি না, একজন সাংবাদিকের এ প্রশ্নের জবাবে চিফ প্রসিকিউটর বলেন, আমাদের এখানে যেহেতু এটা ওয়াইডস্প্রেড বা সিস্টেমেটিক অফেন্স না, এটি একটি স্বতন্ত্র হত্যা মামলা। সেই কারণে এটি সংশ্লিষ্ট দায়রা আদালতেই বিচার হবে।

কাজ করছে উচ্চ ক্ষমতাসম্পন্ন টাস্কফোর্স

সাংবাদিক দম্পতি সাগর-রুনি হত্যা মামলার তদন্ত শেষ করতে সর্বশেষ গত ২৬ এপ্রিল ছয় মাস সময় পেয়েছে বিভিন্ন এজেন্সির অভিজ্ঞদের সমন্বয়ে গঠিত উচ্চক্ষমতাসম্পন্ন টাস্কফোর্স। এ নিয়ে তৃতীয়বারের মতো সময় পেল টাস্কফোর্স। সময় চেয়ে রাষ্ট্রপক্ষের আবেদনের পরিপ্রেক্ষিতে বিচারপতি ফাতেমা নজীব ও বিচারপতি এএফএম সাইফুল করিমের সমন্বয়ে গঠিত হাইকোর্ট বেঞ্চ এ সময় দেয়। ওই দিন তদন্তের অগ্রগতি প্রতিবেদন আদালতে দাখিল হয়। আদালতে রাষ্ট্রপক্ষে অ্যাটর্নি জেনারেল মো. রুহুল কুদ্দুস কাজল শুনানি করেন, সঙ্গে ছিলেন ডেপুটি অ্যাটর্নি জেনারেল আখতার হোসেন মো. আবদুল ওয়াহাব। বাদীপক্ষে শুনানিতে ছিলেন সিনিয়র আইনজীবী মোহাম্মদ শিশির মনির। রিট আবেদনকারী পক্ষে শুনানিতে অংশ নেন আরেক সিনিয়র আইনজীবী মনজিল মোরসেদ।

শুনানিতে অ্যাটর্নি জেনারেল মো. রুহুল কুদ্দুস কাজল বলেন, তারা (টাস্কফোর্স) সময় চেয়েছে। তদন্ত এন্ড স্টেজে। মামলার তৎকালীন তদন্তসংশ্লিষ্ট দায়িত্বশীলদের রিচ করা যাচ্ছে না। অগ্রগতি প্রতিবেদন কী আমরা পেতে পারি, দেখতে পারি। তিনি বলেন, মামলার ক্ষেত্রে মূল সমস্যা হচ্ছে তথ্য এবং সাক্ষী সংক্রান্ত ধারাবাহিকতার অভাব, যা টাস্কফোর্সের তদন্তে ব্যাঘাত সৃষ্টি করছে। আদালত বলেন, দেখবেন? দেখে দিয়ে দেবেন। এরপর বেঞ্চ কর্মকর্তা প্রতিবেদনটি শিশির মনিরকে দেন। প্রতিবেদন দেখে পরে তিনি তা ফেরত দেন। প্রতিবেদনটি হলফনামা আকারে আদালতে দাখিল করা হলে ভালো হয় বলে আদালতে উল্লেখ করেন রিট আবেদনকারীপক্ষের আইনজীবী মনজিল মোরসেদ।

বিডিআর হত্যায় জড়িত জিয়াউল

২০০৯ সালের পিলখানা হত্যাকাণ্ডের সঙ্গে সাবেক সেনা সদস্য ও বরখাস্ত মেজর জেনারেল জিয়াউল আহসানের সংশ্লিষ্টতার মূল অভিযোগগুলো উঠেছে ঘটনার পরবর্তী 'অপারেশন রেবেল হান্ট' এবং জিজ্ঞাসাবাদ প্রক্রিয়ায় তার ভূমিকা কেন্দ্র করে। ট্রাইব্যুনালে (আইসিটি) তার সাবেক দেহরক্ষী সেনা সদস্যের দেওয়া জবানবন্দি ও একাধিক সাবেক সেনা কর্মকর্তার দাবি অনুযায়ী, পিলখানা ট্র্যাজেডির পর পলাতক বিডিআর সদস্যদের গ্রেপ্তারে পরিচালিত অভিযানে এবং ইন্টারোগেশন সেলে জিজ্ঞাসাবাদের নামে জিয়াউল আহসানের প্রত্যক্ষ নির্দেশে বহু বিডিআর সদস্যকে বিচারবহির্ভূতভাবে হত্যা করা হয়। এরপর লাশ সিমেন্টের বস্তায় বেঁধে নদীতে ফেলে দেওয়া হতো।

এছাড়া পিলখানায় নির্মমভাবে নিহত কর্নেল গুলজার উদ্দিন আহমেদের গণকবর সম্পর্কিত একটি সংবেদনশীল ভিডিও ফুটেজ জিয়াউল আহসান নিজের হেফাজতে নিয়ে গোপন করেছিলেন বলেও অভিযোগ রয়েছে।

ট্রাইব্যুনালে সাগর-রুনির ছেলে মেঘ

সাগর-রুনি হত্যাকাণ্ডে জড়িতদের বিষয়ে তথ্য জানার পর তদন্ত সম্পর্কে জানতে গতকাল বিকালে ট্রাইব্যুনালে আসেন সাগর-রুনি দম্পতির সন্তান মাহির সরওয়ার মেঘ। সঙ্গে ছিলেন তার মামা নওশের আলম রোমান।

এ সময় রোমান সন্দেহভাজনদের দেশত্যাগে নিষেধাজ্ঞা এবং সাগর-রুনি হত্যায় ট্রাইব্যুনালে একটি আবেদন দিতে চান। তখন চিফ প্রসিকিউটর বলেন, চাইলে অভিযোগ দেওয়া যায়। তবে আইনে মেনটেইনেবল কি না সেটাও দেখতে হবে।

দুই ইস্যুতে সংসদে সরকার

১ম পৃষ্ঠার পর

এ সময় সরকারি দলের পক্ষ থেকে স্পষ্ট জানিয়ে দেওয়া হয়, সংবিধান সংশোধনসম্পর্কিত বিশেষ কমিটিতে বিরোধী দল নাম না দিলে তাদের সংসদীয় কমিটির সভাপতি পদ দেওয়া হবে না। অপরদিকে বিরোধী দল আগের অবস্থান পুনর্ব্যক্ত করে বলে, তারা সংবিধান সংশোধনসংক্রান্ত বিশেষ কমিটিতে নাম দেবে না। একই সঙ্গে তারা জুলাই সনদ অনুযায়ী নির্বাচনে প্রাপ্ত আসনের আনুপাতিক হারে মন্ত্রণালয়সম্পর্কিত সংসদীয় কমিটির সভাপতি পদ দেওয়ার দাবি জানায়।

সরকারি দল ও বিরোধী দলের পরস্পরবিরোধী অবস্থানের মুখে ডেপুটি স্পিকার কায়সার কামাল দেশের স্বার্থে সবাইকে ঐক্যবদ্ধভাবে কাজ করার আহ্বান জানান। একই সঙ্গে তিনি সমস্যা সমাধানে দুদলের শীর্ষ নেতাদের 'ক্লোজ ডোর' আলোচনার অনুরোধ করেন।

দিনের কার্যসূচি অনুযায়ী গতকাল মন্ত্রণালয়সম্পর্কিত সংসদীয় কমিটি গঠনের কথা থাকলেও বিতর্কের পর নতুন কমিটি গঠন করা হয়নি। তবে কয়েকটি কমিটি পুনর্গঠন করা হয়।

গত ১৩ জুলাই সংবিধান সংশোধনের লক্ষ্যে স্বরাষ্ট্রমন্ত্রী সালাহউদ্দিন আহমদকে সভাপতি করে ১২ সদস্যের বিশেষ কমিটি গঠন করে জাতীয় সংসদ। বিরোধী দলকে ওই কমিটিতে পাঁচজনের নাম দেওয়ার অনুরোধ করা হলেও কারো নাম দেয়নি। তারা এ কমিটি প্রত্যাখ্যান করে গঠনপর্ব থেকে ওয়াকআউট করে।

বিরোধীদলীয় উপনেতার সঙ্গে ফোনালাপের কথা উল্লেখ করে গতকাল অনির্ধারিত আলোচনায় স্পিকারকে সম্বোধন করে চিফ হুইপ নূরুল ইসলাম সংসদে বলেন, সংবিধান সংশোধনসংক্রান্ত কমিটিতে নাম দেওয়ার জন্য আগে তাদের (বিরোধী দল) আহ্বান করেছিলাম, তারা কিছুটা নমনীয় ছিলেন। বিরোধীদলীয় উপনেতার সঙ্গে আমার কথা হয়েছে। তারা আজ (রোববার) বলেছেন সংবিধান সংশোধন কমিটিতে থাকবেন। সে কারণে সংবিধান সংশোধন কমিটি পুনর্গঠন এবং সংসদীয় স্থায়ী কমিটি গঠনসংক্রান্ত কমিটিগুলো উত্থাপন করতে চাই না।

এরপর বিরোধীদলীয় উপনেতা সৈয়দ আবদুল্লাহ মোহাম্মদ তাহের বলেন, সংসদ সদস্যদের সংখ্যা অনুসারে সংসদীয় কমিটিতে সদস্য এবং অন্যান্য বিষয় বণ্টন হওয়ার বিষয়ে ঐকমত্য হয়েছিল। ২৬ শতাংশ সদস্য পেতে কোনো সমস্যা হচ্ছে না। কমিটিগুলোর সভাপতিরও ২৬ শতাংশ বিরোধী দল থেকে হবে। কিন্তু যে কয়টি কমিটি চূড়ান্ত হয়েছে সেখানে বিরোধী দলের পক্ষ থেকে কোনো সভাপতি এখন পর্যন্ত হয়নি। শুধু সংসদসম্পর্কিত একটিতে সভাপতি করা হয়েছে। আমাকেই ওই কমিটির সভাপতি করা হয়। মন্ত্রণালয়সম্পর্কিত কোনো কমিটির সভাপতি করা হয়নি।

চিফ হুইপের সঙ্গে আলাপ হয়েছে উল্লেখ করে তাহের বলেন, তিনি সংবিধান সংশোধন কমিটিতে যাওয়ার কথা বলেননি। একটির সঙ্গে আরেকটি রিলেটেড হতে পারে না। আমরা বৈষম্যবিরোধী আন্দোলন করেই কিন্তু এখানে এসেছি। সুতরাং আমরা এটা চাই না, এই সংসদে বৈষম্য প্রতিষ্ঠিত হবে। কিছু সংসদ সদস্য বেশি অধিকার পাবেন আবার কিছু সংসদ সদস্য বঞ্চিত হবেন, এখানে যেন সে উদাহরণ তৈরি না হয়।

তিনি বলেন, ১০ সেপ্টেম্বর পর্যন্ত সংসদ চলবে। এর ভেতর একটি সমঝোতা হলে সুন্দর হবে। বৈষম্যবিরোধী পার্লামেন্টের একটি নজির স্থাপিত হবে।

বিগত দিনে কখনো বিরোধী দল থেকে কোনো কমিটির সভাপতি করা হয়নি উল্লেখ করে চিফ হুইপ বলেন, তারা ঐক্যবদ্ধভাবে সব সমস্যার সমাধান করতে চান। সংবিধান সংশোধনও ঐক্যবদ্ধভাবে করার ইচ্ছা ছিল।

বিরোধীদলীয় উপনেতার সঙ্গে কথা হয়েছে উল্লেখ করে নূরুল ইসলাম বলেন, বিগত দিনে (বিরোধী দলকে দেওয়ার) কোনো রেওয়াজ নেই। আমরা আপনাকে (তাহেরকে) একটি কমিটির সভাপতি করেছি। আর করতে পারব না।

তবে তিনি বলেন, বিরোধী দল সংবিধান সংশোধনের প্রক্রিয়ায় অংশগ্রহণ করলে তারা যেভাবে চেয়েছে সেভাবে সভাপতি দিতে আমরা রাজি আছি। জবাবে সৈয়দ আবদুল্লাহ মোহাম্মদ তাহের বলেন, আমাদের প্রিন্সিপাল ডিসিশন হচ্ছে, সরকারের সংবিধান সংশোধন যে কমিটি, ওই কমিটিতে আমরা অংশ নেব না। একটি কমিটিতে যুক্ত করতে আমাদের ওপর শর্তারোপ ও জোর-জবরদস্তি করার যে কথা বলছেন, এটা আমরা সঠিক মনে করি না। যে কমিটিগুলো হয়েছে, সেখানে আমাদের আনুপাতিক হারে সদস্য করা হয়েছে। আমরা মনে করি, সভাপতি পদেও আমাদের ২৬ শতাংশ পদ পাওয়ার অধিকার রয়েছে।

এ সময় স্বরাষ্ট্রমন্ত্রী সালাহউদ্দিন আহমদ ফ্লোর নিয়ে বলেন, সংসদ নেতা নিজে উদ্যোগী হয়ে বিরোধী দলকে ডেপুটি স্পিকার পদে একজনের নাম দিতে বলেছিলেন। এজন্য জুলাই সনদ বাস্তবায়ন পর্যন্ত অপেক্ষা করা হয়নি। কিন্তু বিরোধী দল বলেছিল, এ পর্যায়ে তারা ডেপুটি স্পিকারের পদ নেবে না। তখন আমরা ভাবলাম জুলাই জাতীয় সনদ পূর্ণাঙ্গভাবে বাস্তবায়িত হলে অর্থাৎ সংবিধান সংশোধিত হলে সে অনুযায়ী আমরা যাব।

সংবিধান সংশোধন কমিটি করার কথা উল্লেখ করে স্বরাষ্ট্রমন্ত্রী বলেন, সব অংশীজনের সঙ্গে আলোচনা শেষে সমৃদ্ধ সংবিধান সংশোধনী বিল আনা হবে। সেটা পাস হলে জুলাই জাতীয় সনদ বাস্তবায়ন হবে।

ঐকমত্য কমিশনের আলোচনার কথা উল্লেখ করে তিনি বলেন, মন্ত্রণালয়সম্পর্কিত অন্যান্য কমিটিতে সংসদে আসনের সংখ্যানুপাতে বিরোধী দল সভাপতি পাবে। সেজন্য তো জুলাই জাতীয় সনদ বাস্তবায়ন হতে হবে। সংবিধান সংশোধন করা হবে।

তিনি বলেন, আমাদের উদারতা এই জায়গায়, আমাদের চিফ হুইপ প্রস্তাব দিয়েছেন—আসুন, সংবিধান সংশোধনীসংক্রান্ত বিশেষ কমিটিতে আপনারা অংশ নিন, শুরু করুন। আমরাও জুলাই জাতীয় সনদ যুগপৎভাবে বাস্তবায়ন শুরু করি। সে অনুসারে এই কমিটিগুলোয় আপনাদের সভাপতিত্ব পাওয়া যাবে। খুবই ভ্যালিড যুক্তি। কিন্তু আপনারা যদি সহযোগিতার হাত না বাড়ান এবং সব বিষয়ে বলেন আগে সব দিতে হবে। সেটা তো সহযোগিতা হলো না।

সালাহউদ্দিন আহমদ বলেন, আপনারা সংবিধান সংশোধনী কমিটিতে আসুন। আপনাদের বক্তব্য আমরা লিপিবদ্ধ করব। আপনাদের সব রিপোর্ট, বক্তব্য সেখানে থাকবে। আপনাদের বক্তব্য জাতি জানবে। আপনারা দ্বিমত হবেন, ভিন্নমত হবেন এবং কিছু কিছু প্রস্তাবে অবশ্যই একমত হবেন। আপনারা সবই জুলাই জাতীয় সনদের ভিত্তিতে চাইবেন। অথচ সনদ বাস্তবায়নের জন্য সহযোগিতায় আসবেন না, এটা বিপরীতমুখী হয়ে যায়।

দুদলের বাহাসের পর ডেপুটি স্পিকার কায়সার কামাল বলেন, সরকারি ও বিরোধী দলের মধ্যে মতের পার্থক্য থাকতেই পারে। তবে দেশের স্বার্থে সেই মতপার্থক্য কমানোর সুযোগ এখনো রয়েছে। প্রয়োজনে প্রকাশ্য আলোচনার বাইরে দুপক্ষের দায়িত্বশীল ব্যক্তিদের বসার পরামর্শ দিয়ে তিনি বলেন, ওপেন এভাবে ডিসকাস করতে না পারলেও ক্লোজ ডোরে বসুন।

ডেপুটি স্পিকার বলেন, 'সংবিধান সংশোধন' ও 'সংবিধান সংস্কার' নিয়ে দুপক্ষের মধ্যে কিছুটা শাব্দিক মতপার্থক্য থাকতে পারে। আলোচনার মাধ্যমে সেটি কমানোর সুযোগ রয়েছে। ফ্যাসিবাদবিরোধী আন্দোলনে যেভাবে সবাই ঐক্যবদ্ধ ছিল, দেশ গড়ার ক্ষেত্রেও সেই ঐক্য ধরে রাখার আহ্বান জানান ডেপুটি স্পিকার।

সাবেক সেনাপ্রধান শফিউদ্দিন আহমেদকে

১ম পৃষ্ঠার পর

আকতারুল ইসলাম।

দুদকের অনুসন্ধান বিভাগের এক কর্মকর্তা জানান, শফিউদ্দিন আহমেদের বিরুদ্ধে বিভিন্ন অনিয়ম ও দুর্নীতির মাধ্যমে অবৈধ সম্পদ অর্জনের অভিযোগ পেয়েছে দুদক। একাধিক ব্যক্তি তার অবৈধ সম্পদের বিষয়ে দুদকে লিখিত অভিযোগ করেছেন। এছাড়া মাঠ পর্যায়ে প্রাথমিক অনুসন্ধানে তার অবৈধ সম্পদের তথ্য পেয়েছে দুদক। নোটিসে নির্ধারিত সময়ে দুদকের প্রধান কার্যালয়ে উপস্থিত হয়ে সংশ্লিষ্ট বিষয়ে নিজের বক্তব্য দেওয়ার জন্য তাকে বলা হয়েছে। তার বক্তব্য শোনার পর দুদক পরবর্তী আইনি পদক্ষেপ নেবে।

দুদক সূত্রে জানা গেছে, শফিউদ্দিনের বিরুদ্ধে অভিযোগের অনুসন্ধান প্রক্রিয়া শুরু হয় ২০২৫ সালের ১৪ ডিসেম্বর। এটি এখনো অনুসন্ধান পর্যায়ের অভিযোগ। অনুসন্ধান শেষে সংশ্লিষ্ট দল কমিশনে প্রতিবেদন জমা দেবে। অভিযোগের পক্ষে তথ্যপ্রমাণ পাওয়া গেলে মামলা করার বিষয়ে সিদ্ধান্ত নিতে পারে কমিশন। অভিযোগের সত্যতা না মিললে অনুসন্ধান নিষ্পত্তিও হতে পারে। জিজ্ঞাসাবাদে গরমিল পাওয়া গেলে আইনগত ব্যবস্থা নেওয়া হবে।

এসএম শফিউদ্দিন ২০২১ সালের ২৪ জুন বাংলাদেশ সেনাবাহিনীর প্রধান হিসেবে দায়িত্ব নেন এবং ২০২৪ সালের ২৩ জুন পর্যন্ত দায়িত্ব পালন করেন। ২০২৪ সালে ডামি জাতীয় সংসদ নির্বাচনের সময় তিনি সেনাপ্রধানের দায়িত্বে ছিলেন।

শফিউদ্দিন বেসরকারি টেলিভিশনের টকশোতে দেওয়া এক বক্তব্যের কারণে আলোচনায় আসেন। তিনি বলেছিলেন, 'শেখ হাসিনা ক্ষমতায় আসার পর সশস্ত্র বাহিনীর জন্য তিন বেলা আমিষের ব্যবস্থা করেছেন। এর আগে কেউ এই ব্যবস্থা করেনি।' তার ওই বক্তব্যের পর সামাজিক যোগাযোগমাধ্যমে ব্যাপক আলোচনা-সমালোচনা শুরু হয়েছিল।

উল্লেখ্য, এসএম শফিউদ্দিন আহমেদের পরিবার সক্রিয়ভাবে আওয়ামী রাজনীতির সঙ্গে জড়িত। তার বড় ভাই রফিউদ্দিন আহমেদ আওয়ামী লীগের একজন নেতা। তিনি খুলনা সিটি করপোরেশনের সাবেক প্যানেল মেয়র। শফিউদ্দিনের বড় মেয়ের দ্বিতীয় স্বামী উইং কমান্ডার সাইফুর রহমানকে সাবেক এমপি ইলিয়াস আলীর গুম ও হত্যাকাণ্ডের ঘটনায় জড়িত থাকার অভিযোগে ২৮ জুলাই সামরিক হেফাজতে নেওয়া হয়। পরে ৬ আগস্ট তাকে আন্তর্জাতিক অপরাধ ট্রাইব্যুনালে হাজির করা হয় এবং ইলিয়াস আলী মামলায় গ্রেপ্তার দেখানো হয়। তিনি বর্তমানে কারাগারে রয়েছেন।

দুদক সূত্রে জানা গেছে, জুলাই বিপ্লবে শেখ হাসিনা সরকারের পতনের পর সাবেক সামরিক ও নিরাপত্তা কর্মকর্তাদের বিরুদ্ধে অবৈধ সম্পদ, অর্থ পাচার ও ক্ষমতার অপব্যবহারের বিভিন্ন অভিযোগ নিয়ে দুদক একাধিক অনুসন্ধান শুরু করেছে। তাদের অনেকের বিরুদ্ধে একাধিক মামলাও করা হয়েছে।

পূবালী স্বাধীন সঞ্চয়
✔ আকর্ষণীয় সুদ/মুনাফা
(৩ মাস মেয়াদী এফডিআর সুদহার অপেক্ষা ১% বেশী)
✔ যেকোন দিন যতবার ইচ্ছা টাকা জমা দানের সুবিধা
AAA Rated Bank
পূবালী ব্যাংক পিএলসি.
PUBALI BANK PLC.
ISO/IEC 27001:2022
ঘরে বসেই ব্যাংক অ্যাকাউন্ট খুলুন
পাই ব্যাংকিং (PI Banking) – একটি পূবালী ব্যাংক অ্যাপস
ইসলামী ব্যাংকিং সেবা প্রদানে 'ইসলামী ব্যাংকিং কর্ণার' পূবালী ব্যাংকের প্রায় সকল শাখা এবং উপশাখায়

সচিবালয় সংলগ্ন মূল সড়ক দখল করে এভাবেই প্রতিদিন ভ্যানে করে নানা ধরনের পসরা নিয়ে বসেন হকাররা ©আমার দেশ

সংসদীয় কমিটির বৈঠক বর্জন

গুম প্রতিরোধ ও মানবাধিকার কমিশন বিল পাসের প্রক্রিয়ায় থাকবে না বিরোধী দল

সংসদ রিপোর্টার

গুম প্রতিরোধ ও প্রতিকার বিল চূড়ান্তকরণে স্বরাষ্ট্র মন্ত্রণালয়সম্পর্কিত এবং মানবাধিকার কমিশন বিল চূড়ান্তকরণে আইন মন্ত্রণালয়সম্পর্কিত সংসদীয় স্থায়ী কমিটির বৈঠক বর্জন করেছে বিরোধী দল। গতকাল রোববার সংসদ ভবনে অনুষ্ঠিত পৃথক দুটি বৈঠকে বিরোধী দল অংশ নিয়ে পরে ওয়াকআউট করে। বিল দুটি সংসদে উত্থাপনের আগেও বিরোধী দল ওয়াকআউট করেছিল। দুটি বিল পাসের প্রক্রিয়ায়ও বিরোধী দল অংশ নেবে না বলে ঘোষণা দিয়েছে।

গতকাল সকালে জাতীয় সংসদে আইন মন্ত্রণালয়সম্পর্কিত সংসদীয় স্থায়ী কমিটির বৈঠকে মানবাধিকার বিলসংক্রান্ত আলোচনা বর্জন করে বিরোধী দল। অবশ্য একই বৈঠকের কার্যসূচিভুক্ত সম্পত্তি হস্তান্তর বিলের আলোচনায় অংশ নেন তারা। বিকালে গুম প্রতিরোধ ও প্রতিকার বিল নিয়ে স্বরাষ্ট্র মন্ত্রণালয়সম্পর্কিত সংসদীয় স্থায়ী কমিটির আলোচনা থেকেও ওয়াকআউট করেন বিরোধী দলের এমপিরা।

আলোচনা বর্জনের বিষয়ে জামায়াতের সংসদীয় দলের মুখপাত্র নাজিবুর রহমান বলেন, জাতীয় মানবাধিকার কমিশন এবং গুম প্রতিরোধ ও প্রতিকারসংক্রান্ত বিল পাসের প্রক্রিয়ায় আমরা অংশ নেব না। এ দুটি বিল পাস হবে জাতির সঙ্গে সরকারের প্রতারণা। আমরা তার অংশ হব না।

এদিকে সংসদ সচিবালয় থেকে পাঠানো সংবাদ বিজ্ঞপ্তিতে বলা হয়, আইন মন্ত্রণালয়সম্পর্কিত সংসদীয় স্থায়ী কমিটির বৈঠকে সম্পত্তি হস্তান্তর (সংশোধন) বিল ও জাতীয় মানবাধিকার কমিশন বিলের ওপর বিস্তারিত আলোচনা করা হয়। বিলগুলো পুঙ্খানুপুঙ্খ যাচাই-বাছাই ও পর্যালোচনা করে সংশোধিত আকারে সংসদে পাসের জন্য বৈঠকে সুপারিশ করা হয়।

কমিটির সভাপতি নওশাদ জমিরের সভাপতিত্বে বৈঠকে অংশ নেন—কমিটির সদস্য ও আইনমন্ত্রী মো. আসাদুজ্জামান, এমরান আহমদ চৌধুরী, সাকিলা ফারজানা, মনজুরুল ইসলাম, নাজিবুর রহমান এবং আলফারুক আব্দুল লতীফ।

বৈঠক বর্জনের বিষয়ে নাজিবুর রহমান বলেন, অন্তর্বর্তী সরকারের সময় মানবাধিকারসংক্রান্ত আইন সংস্কারের উদ্যোগ নেওয়া হয়েছিল। আইনটি আরো শক্তিশালী করার কথা থাকলেও বর্তমান যে বিল সংসদে তোলার উদ্যোগ নেওয়া হয়েছে, তা আন্তর্জাতিক কনভেনশনের সঙ্গে সামঞ্জস্যপূর্ণ নয়। আগের আইনটি শক্তিশালী করার পরিবর্তে প্রস্তাবিত বিলে জাতীয় মানবাধিকার কমিশনকে আরো দুর্বল করার ব্যবস্থা রাখা হয়েছে।

তিনি আরো বলেন, বিলটি সংসদে তোলার আগে সাংসদীয় স্থায়ী কমিটির হাত-পা বেঁধে দেওয়া হয়েছে। মাত্র দুদিনের মধ্যে বিলের প্রতিবেদন দেওয়ার কথা বলা হয়েছে। এতে কমিটির সদস্যদের স্বাধীনভাবে মতামত দেওয়ার সুযোগ থাকছে না। কমিটিকে রাবার স্ট্যাম্পের মতো করে ফেলা হয়েছে। ফলে আমরা বৈঠকটি বর্জন করতে বাধ্য হয়েছি।

সংশোধনীকে বিতর্কিত ও কালো আইন উল্লেখ করে নাজিবুর রহমান বলেন, এখানে মানবাধিকার রক্ষার কথা বলা হলেও জনগণের যে মানবাধিকার আছে, আইনশৃঙ্খলা রক্ষাকারী বাহিনী যদি এটা লঙ্ঘন করে, জনগণের প্রোটেকশনের কোনো জায়গা এখানে রাখা হয়নি। এ কারণে এই কালো আইনের কোনো প্রক্রিয়া এবং এই আইন পাসের কোনো প্রক্রিয়ার সঙ্গে আমরা যুক্ত থাকতে চাই না। এর কোনো দায়ভার আমরা নিতে চাই না।

২০০৯ সালে জাতীয় মানবাধিকার কমিশন আইন করা হয়। এরপর অন্তর্বর্তী সরকারের সময় জাতীয় মানবাধিকার কমিশন আইন সংশোধন করে নতুনভাবে অধ্যাদেশ করা হয়েছিল। সেটি চলতি ত্রয়োদশ সংসদে রহিত করে ২০০৯ সালের আইন বহাল করা হয়। ২০০৯ সালের আইন রহিত করে নতুন করে জাতীয় মানবাধিকার কমিশন আইন, ২০২৬ আইনমন্ত্রী মো. আসাদুজ্জামান গত বৃহস্পতিবার জাতীয় সংসদে উত্থাপন করেন। দুই কর্মদিবসের মধ্যে প্রতিবেদন দিতে আইন মন্ত্রণালয়সম্পর্কিত সংসদীয় কমিটিতে পাঠানো হয়।

নাজিবুর রহমান বলেন, আমরা দেখেছি কমিটিতে সরকারদলীয় দুয়েকজন সদস্য যখন তাদের স্বাধীন মত দেওয়ার চেষ্টা করেছেন, নোট অব ডিসেন্ট দিয়েছেন, তখন সরকারের সর্বোচ্চ পর্যায় থেকে তাদের ডেকে তা প্রত্যাহার করতে বলা হয়েছে। এটাকে আমরা সংসদীয় ফ্যাসিজমের একটি প্রক্রিয়া বলে মনে করছি।

জামায়াতের এই সংসদ সদস্য বলেন, কমিটিগুলোকে স্বাধীনভাবে মতামত প্রকাশ করার সুযোগ রাখা উচিত ছিল। এটা বন্ধ করে দেওয়াকে আমরা গণতন্ত্রের জন্য ভালো মনে করছি না। এটা ফ্যাসিবাদের পথকে উন্মুক্ত করে দিচ্ছে বলে আমরা মনে করছি।

গতকাল বিকালে জাতীয় সংসদে স্বরাষ্ট্র মন্ত্রণালয়সম্পর্কিত সংসদীয় স্থায়ী কমিটির বৈঠক অনুষ্ঠিত হয়। বৈঠকে 'গুম প্রতিরোধ ও প্রতিকার বিল, ২০২৬' পরীক্ষাপূর্বক রিপোর্ট প্রদানসংক্রান্ত বিষয়ে বিস্তারিত আলোচনা করা হয়। আলোচনা শেষে বিলটি সংসদে পাঠানোর সিদ্ধান্ত হয়। তবে ওই আলোচনা থেকে ওয়াকআউট করেন বিরোধী দলের দুই সংসদ সদস্য।

কমিটির সভাপতি জয়নুল আবেদীনের সভাপতিত্বে বৈঠকে অংশ নেন—কমিটির সদস্য ও স্বরাষ্ট্রমন্ত্রী সালাহউদ্দিন আহমদ, স্থানীয় সরকার, পল্লী উন্নয়ন ও সমবায় প্রতিমন্ত্রী মীর শাহে আলম, হুইপ রকিবুল ইসলাম, হুইপ মিয়া নুরুদ্দিন আহাম্মেদ অপু এবং শিরীন সুলতানা।

বৈঠকে যোগ দিয়ে আলোচনা শুরুর আগে ওয়াকআউট করেন কমিটির দুজন বিরোধীদলীয় সদস্য। তারা হলেন জামায়াতে ইসলামীর সংসদ সদস্য নূরুল ইসলাম ও আব্দুল বাতেন। গুম প্রতিরোধ ও প্রতিকার বিলের ওপর আলোচনার কয়েক মিনিটের মধ্যে তারা বলেন, জাতীয় সংসদে এ বিল উত্থাপনের বিরোধিতা করে সংসদ থেকে ওয়াকআউট করেছিলেন তারা। তারই অংশ হিসেবে সংসদীয় স্থায়ী কমিটির বৈঠকও তারা বর্জন করছেন।

বৈঠক শেষে সংসদ সচিবালয়ের সংবাদ বিজ্ঞপ্তিতে জানানো হয়, বৈঠক থেকে কমিটির সদস্য নূরুল ইসলাম এবং আব্দুল বাতেন ওয়াকআউট করেন। এ বিষয়ে কমিটির সভাপতি জয়নুল আবেদীন বৈঠকে বলেন, কমিটির সদস্য হিসেবে কোনো সংশোধনী বা মতামত থাকলে তা সভায় উপস্থাপন করা, পরামর্শ দেওয়া এবং প্রয়োজন হলে বিরোধিতা করার সুযোগ রয়েছে। তবে সভা থেকে ওয়াকআউট করা সংসদীয় রীতিনীতির মধ্যে পড়ে না।

বৈঠকে আরো উল্লেখ করা হয়, গত ছয় মাসে দেশে কোনো বিচারবহির্ভূত হত্যাকাণ্ড ঘটেনি। একই সময়ে মব তৈরির চেষ্টা চললেও কোনো রাজনৈতিক নিপীড়নের ঘটনা ঘটেনি। আইনশৃঙ্খলা পরিস্থিতি নিয়ন্ত্রণে আইনশৃঙ্খলা রক্ষাকারী বাহিনী মাত্রাতিরিক্ত বলপ্রয়োগ করেনি বলেও সভায় জানানো হয়।

মিরাজ শেখের অপহরণের দায় সরকারের ওপর চাপানোর চেষ্টা করা হচ্ছে বলেও বৈঠকে আলোচনা হয়। এ ধরনের দোষারোপের রাজনীতি বা 'ব্লেম গেম' পরিহার করা উচিত বলে সভায় মতপ্রকাশ করা হয়।

চট্টগ্রামে অর্থমন্ত্রী

রাজনৈতিক বিবেচনায় ফ্যামিলি কার্ড বিতরণ করা হয়নি

চট্টগ্রাম ব্যুরো

ফ্যামিলি কার্ড বিতরণ প্রকল্পে মাত্র ১.২ শতাংশ ত্রুটি শনাক্ত হয়েছে বলে জানিয়েছেন অর্থ ও পরিকল্পনামন্ত্রী আমির খসরু মাহমুদ চৌধুরী। তিনি বলেন, বাংলাদেশের বাস্তবতায় একটি পাইলট প্রকল্পে এ ধরনের ত্রুটির হার অত্যন্ত কম এবং প্রকল্পটি সফলভাবেই বাস্তবায়িত হয়েছে।

গতকাল রোববার চট্টগ্রাম সার্কিট হাউসে আয়োজিত 'বন্যা-পরবর্তী পুনরুদ্ধার ও পুনর্বাসন সহায়তা' প্রকল্পের উদ্বোধন অনুষ্ঠানে প্রধান অতিথির বক্তব্যে তিনি এসব কথা বলেন।

অর্থমন্ত্রী বলেন, কোনো রাজনৈতিক বিবেচনায় ফ্যামিলি কার্ড বিতরণ করা হয়নি এবং ভবিষ্যতেও তা করা হবে না। ফ্যামিলি কার্ডের মতো বিভিন্ন উদ্যোগের মাধ্যমে দেশে একটি দক্ষ ও স্বচ্ছ সহায়তা বিতরণব্যবস্থা গড়ে উঠছে।

বন্যা-পরবর্তী পুনর্বাসন কার্যক্রমে ব্র্যাকসহ বিভিন্ন বেসরকারি সংস্থা ও উন্নয়ন সহযোগীদের অংশগ্রহণের কথা উল্লেখ করে তিনি বলেন, সম্মিলিত অংশীদারত্বের মাধ্যমে সহায়তা কার্যক্রম আরো কার্যকর ও জবাবদিহিমূলক করা সম্ভব।

তিনি বলেন, সাধারণ মানুষের সঠিক পুনর্বাসন নিশ্চিত করা না গেলে প্রকৃত অর্থে সহায়তা কার্যক্রম সফল হয় না। যেকোনো দুর্যোগ মোকাবিলায় সঠিক পদ্ধতিতে এবং দক্ষতার সঙ্গে ত্রাণ ও পুনর্বাসন নিশ্চিত করা হবে।

অর্থমন্ত্রী আরো বলেন, দেশে ত্রাণ ও সহায়তা বিতরণের ক্ষেত্রে দুর্নীতি, অপচয় এবং সুষ্ঠু ব্যবস্থাপনার অভাবে অতীতে অনেক ক্ষতি হয়েছে। এ কারণে সরকারের বিভিন্ন কার্যক্রমে সরকারি প্রতিষ্ঠান, বেসরকারি খাত ও এনজিওগুলোর মধ্যে অংশীদার গড়ে তোলার উদ্যোগ নেওয়া হচ্ছে।

এদিকে আগামী ১৭ সেপ্টেম্বর ফেনীর বিভিন্ন উপজেলায় একযোগে কৃষক কার্ড বিতরণ কার্যক্রমের উদ্বোধন করবেন প্রধানমন্ত্রী তারেক রহমান। কৃষি সম্প্রসারণ অধিদপ্তর সূত্রে এ তথ্য জানা গেছে। সারা দেশে ৪৩ লাখ কৃষককে কার্ড দেওয়ার লক্ষ্যে প্রায় ১৫ লাখ কৃষক কার্ড প্রস্তুত করা হয়েছে।

পুনর্বাসনে সহায়তার ঘোষণা এইচএসবিসির

চট্টগ্রাম বিভাগের সাম্প্রতিক বন্যায় ক্ষতিগ্রস্তদের পুনর্বাসনে ১০ কোটি টাকা অনুদানের ঘোষণা দিয়েছে এইচএসবিসি বাংলাদেশ। সাত মাসব্যাপী এ পুনর্বাসন কর্মসূচির আওতায় ক্ষতিগ্রস্ত পরিবারের ঘরবাড়ি পুনর্নির্মাণ, জীবিকা পুনরুদ্ধার, শিক্ষাপ্রতিষ্ঠান সংস্কার এবং নিরাপদ পানি ও স্যানিটেশন সুবিধা নিশ্চিত করার উদ্যোগ নেওয়া হবে।

এইচএসবিসি বাংলাদেশের সংবাদ বিজ্ঞপ্তিতে জানানো হয়, ভারী বৃষ্টিপাত, উজান থেকে নেমে আসা পানির প্রবাহ, পাহাড়ধস এবং দীর্ঘস্থায়ী জলাবদ্ধতায় চট্টগ্রাম বিভাগের ১০টি জেলা ব্যাপকভাবে ক্ষতিগ্রস্ত হয়েছে। এতে ১০ লাখ ৪০ হাজারেরও বেশি মানুষ দুর্ভোগের মুখে পড়েছেন। পাশাপাশি হাজার হাজার বসতঘর, শিক্ষাপ্রতিষ্ঠান, পয়োনিষ্কাশন ব্যবস্থা, নিরাপদ পানির উৎস এবং ফসলি জমি ক্ষতিগ্রস্ত হয়েছে বলে বিজ্ঞপ্তিতে উল্লেখ করা হয়।

প্রকল্পের আওতায় ৪০০ পরিবারকে ল্যাট্রিন নির্মাণ, ৩০টি টিউবওয়েল পুনর্বাসন, ২৫০ পরিবারকে ঘর মেরামত, ৩০০ পরিবারকে জীবিকা সহায়তা এবং ৬০০ পরিবারকে কৃষি উপকরণ দেওয়া হবে। এছাড়া ৫০টি বিদ্যালয় পুনর্বাসন ও ১০ হাজার শিক্ষার্থীকে শিক্ষা উপকরণ দেওয়া হবে। দুর্যোগ ঝুঁকি হ্রাস ও স্বাস্থ্যবিধি বিষয়ে ৩০০টি সচেতনতামূলক সেশনও আয়োজন করা হবে।

হামের উপসর্গে আরো চার শিশুর মৃত্যু

স্টাফ রিপোর্টার

দেশে গত ২৪ ঘণ্টায় হামের উপসর্গ নিয়ে আরো চার শিশুর মৃত্যু হয়েছে। এ সময় হাম ও হামের উপসর্গে ১,৫১৬ শিশু আক্রান্ত হয়েছে। এ নিয়ে গত ১৫ মার্চ থেকে ৯৬৭ শিশুর মৃত্যু হলো। এর মধ্যে হাম শনাক্ত হয়ে ৯৯ এবং হামের উপসর্গে ৮৬৮ শিশুর মৃত্যু হয়।

গতকাল রোববার স্বাস্থ্য অধিদপ্তরের হামবিষয়ক নিয়মিত প্রতিবেদনে এসব তথ্য জানানো হয়।

প্রতিবেদনে বলা হয়েছে, গত ১৫ মার্চ থেকে ৩০ আগস্ট সকাল ৮টা পর্যন্ত হামের উপসর্গে এক লাখ ৫৬ হাজার ৮২৯ শিশু আক্রান্ত হয়েছে। হাম শনাক্ত হয়েছে ১৯ হাজার ২১৮ শিশুর। এ সময় হামের উপসর্গ নিয়ে হাসপাতালে ভর্তি হয় এক লাখ ৩৭ হাজার ৩৪৭ শিশু। হাম থেকে সুস্থ হয়ে হাসপাতাল থেকে ছাড়পত্র পেয়েছে এক লাখ ৩২ হাজার ২৯২ শিশু।

স্বাস্থ্য অধিদপ্তর জানায়, গত ২৪ ঘণ্টায় মারা যাওয়া চার শিশুর মধ্যে বরিশাল বিভাগের দুই এবং ঢাকা ও সিলেট বিভাগের একজন করে রয়েছে। একই সময় ঢাকা বিভাগে সর্বোচ্চ ৪২০ শিশু হামের উপসর্গে আক্রান্ত হয়েছে। হাম শনাক্ত হয়েছে ৩৫৩ শিশুর।

চট্টগ্রামে অধিকারের মানববন্ধনে বক্তারা

গুমের সংস্কৃতি থেকে এখনো বের হতে পারেনি রাষ্ট্র

চট্টগ্রাম ব্যুরো

চট্টগ্রামে আন্তর্জাতিক গুম প্রতিরোধ দিবস উপলক্ষে মানবাধিকার সংগঠন অধিকারের চট্টগ্রাম নেটওয়ার্কের আয়োজনে মানববন্ধনে বক্তারা বলেছেন, গুমের মতো মানবতাবিরোধী অপরাধের সংস্কৃতি থেকে এখনো রাষ্ট্র বের হতে পারেনি। বিগত ১৬ বছর শেখ হাসিনার শাসনামলে গুম ও দুঃশাসনের শিকার হয়েছেন বহু মানুষ। তাদের অনেকেই এখনো ফিরে আসেননি। নিখোঁজ স্বজনের অপেক্ষায় আজও অসংখ্য পরিবার দিন কাটাচ্ছে।

গতকাল রোববার চট্টগ্রাম প্রেস ক্লাবের সামনে আয়োজিত মানববন্ধনে বক্তারা এসব কথা বলেন।

তারা বলেন, গুমের শিকার ব্যক্তিদের পরিবারগুলো দীর্ঘদিন ধরে ন্যায়বিচারের অপেক্ষায় রয়েছে। গুমের মতো গুরুতর মানবতাবিরোধী অপরাধের সুষ্ঠু তদন্ত ও বিচার নিশ্চিত করতে রাষ্ট্রকে কার্যকর উদ্যোগ নিতে হবে।

বক্তারা আরো বলেন, অন্তর্বর্তী সরকার গুমবিরোধী আইন প্রণয়নের উদ্যোগ নিয়েছিল। পরবর্তী সময়ে নির্বাচিত সরকার তা বাতিল করে যে আইন করেছে, সেটি বিচার সংকট তৈরি করেছে। তাই গুম সংক্রান্ত আইনটি পূর্ণাঙ্গভাবে পর্যালোচনা ও সংশোধনের দাবি জানান তারা। একই সঙ্গে জাতীয় মানবাধিকার কমিশনকে একটি স্বাধীন ও কার্যকর প্রতিষ্ঠান হিসেবে প্রতিষ্ঠারও দাবি জানানো হয়।

মানববন্ধনে প্রধান অতিথি ছিলেন চট্টগ্রাম প্রেস ক্লাবের সভাপতি জাহিদুল করিম কচি। এইচআরডি রোকেয়া বেগমের সভাপতিত্বে অনুষ্ঠানে গুমের শিকার পরিবারের সদস্য হোসনে আরা বেগম, জুলাইযোদ্ধা আবদুল হান্নান, মানবাধিকারকর্মী ওচমান জাহাঙ্গীর, তুষার মুজিবসহ সুশীল সমাজের প্রতিনিধিরা।

গুমের শিকার ব্যক্তিদের স্মরণে রাজশাহীতে রোববার মানববন্ধন করে মানবাধিকার সংগঠন অধিকার ©আমার দেশ

রাজধানীতে ছিনতাইকারীর কবলে পড়ে নিহত

৩৮ বছরের কর্মস্থলে লাশ হয়ে ফিরলেন শিক্ষিকা রনজিলা

রনজিলা পারভীন

স্টাফ রিপোর্টার, বগুড়া

যে স্কুলে দীর্ঘ প্রায় সাড়ে তিন দশকের বেশি সময় ধরে হাসি মুখে কোমলমতি শিক্ষার্থীদের স্নেহের পরশ দিয়ে বুকে টেনে নিয়েছেন, সেই প্রিয় কর্মস্থলে শেষবারের জন্য ফিরলেন প্রধান শিক্ষিকা রনজিলা পারভীন। তবে এবার আর হেঁটে নয়, লাশবাহী ভ্যানে সাদা কাপড়ে মুড়িয়ে।

গতকাল রোববার স্কুল মাঠে সকালে প্রিয় শিক্ষিকার নিথর দেহ দেখে কান্নায় ভেঙে পড়েন শিক্ষার্থীরা। তারা বলেন, রনজিলা পারভীন ম্যাডাম আমাদের খুব ভালোবাসতেন, কেউ স্কুলে না এলে বাড়িতে গিয়ে খোঁজ নিতেন। আর কখনো তিনি আমাদের ক্লাসে আসবেন না— এটা ভাবতেই কষ্ট হচ্ছে। গত বৃহস্পতিবার ম্যাডাম বিদায় নেওয়ার সময় বলেছিলেন রোববার দেখা হবে, সে দেখা আর হলো না। শ্রদ্ধেয় শিক্ষকের লাশ দেখে এমন অনুভূতি প্রকাশ করে শিক্ষার্থীরা।

এদিন বাদ জোহর দীর্ঘ ৩৮ বছরের স্মৃতিবিজড়িত বগুড়ার গাবতলীর বাগবাড়ী বালিকা সরকারি প্রাথমিক বিদ্যালয় প্রাঙ্গণে তার প্রথম নামাজে জানাজা অনুষ্ঠিত হয়। সেখানে অশ্রুসিক্ত নয়নে প্রিয় শিক্ষিকাকে শেষ বিদায় জানান সহকর্মী, শিক্ষার্থী, অভিভাবক ও সর্বস্তরের মানুষ।

এদিন বেলা ১১টার দিকে রনজিলা পারভীনের নিথর দেহ বিদ্যালয় প্রাঙ্গণে এসে পৌঁছালে এক হৃদয়বিদারক দৃশ্যের অবতারণা হয়। পুরো বিদ্যালয়জুড়ে নেমে আসে কান্নার রোল। নিস্তব্ধ হয়ে পড়ে প্রিয় প্রাঙ্গণ। যে চেয়ারে বসে রনজিলা প্রতিদিন শিক্ষার্থীদের পড়ালেখার তদারকি করতেন এবং সহকর্মীদের দিকনির্দেশনা দিতেন, সেই চেয়ারটি যেন এক নীরব ও নির্মম শূন্যতার সাক্ষী হয়ে দাঁড়িয়ে ছিল। সহকর্মী মেরিনা খাতুন জানান, শিক্ষার্থীদের পড়াশোনার ক্ষতি হবে ভেবে তিনি সহজে ছুটি নিতে চাইতেন না।

পারিবারিক সূত্রে জানা যায়, গত শুক্রবার রাতে স্বামী আব্দুল মতিনের সঙ্গে চোখের চিকিৎসার উদ্দেশ্যে বগুড়া থেকে ঢাকায় রওনা হন রনজিলা পারভীন। শনিবার ভোরে গাবতলী বাস টার্মিনাল থেকে রিকশায় করে ফার্মগেটের ইস্পাহানী ইসলামিয়া চক্ষু হাসপাতালে যাওয়ার পথে দুই ছিনতাইকারী রনজিলার হাতব্যাগ ধরে টান দেয়। তিনি চলন্ত রিকশা থেকে সড়কে আছড়ে পড়ে মাথায় গুরুতর আঘাত পান। এরপর হাসপাতালে নেওয়া হলে কর্তব্যরত চিকিৎসক তাকে মৃত ঘোষণা করেন।

ইমারত আইন লঙ্ঘন

চার ভবনের কাজ বন্ধ করে দিয়েছে কুমিল্লা উন্নয়ন কর্তৃপক্ষ

কুমিল্লা প্রতিনিধি

ইমারত আইন লঙ্ঘন করে ভবন নির্মাণের অভিযোগে কুমিল্লা নগরীতে নির্মাণাধীন চারটি ভবনের কাজ বন্ধ করে দিয়েছে কুমিল্লা উন্নয়ন কর্তৃপক্ষ। গতকাল রোববার সকাল থেকে শুরু হওয়া দিনব্যাপী এই অভিযান চালানো হয়। এছাড়া আরো চারটি ভবনের অনুমোদনের কাগজপত্র তলব করা হয়েছে।

কুমিল্লা উন্নয়ন কর্তৃপক্ষের চেয়ারম্যান উদবাতুল বারী বলেন, চারটি ভবনকে নোটিস দিয়ে নির্মাণ কাজ বন্ধ রাখতে বলা হয়েছে। বৈধ কাগজপত্র ও অনুমোদন দেখাতে ব্যর্থ হলে সংশ্লিষ্ট ভবন মালিকদের বিরুদ্ধে আইনানুগ ব্যবস্থা নেওয়া হবে।

প্রকৌশলী মো. সিরিফুল হক বলেন, কুমিল্লা উন্নয়ন কর্তৃপক্ষ তাদের প্রথম অভিযানে নগরের মোট আটটি ভবনকে পর্যবেক্ষণ করেছে। এর মধ্যে আবাসিক ও বাণিজ্যিক ভবন রয়েছে। অভিযানে গিয়ে আমরা ভবনগুলোতে তাদের নির্মাণ অনুমোদনের কাগজপত্র পাইনি।

তিনি বলেন, এমনও দেখা গেছে যে ভবনের আসা-যাওয়ার পথ শর্ত অনুযায়ী না রেখেই বহুতল নির্মাণ করা হয়েছে। পার্কিং বে না রাখা, সেটব্যাক না রাখা, নিরাপত্তা প্রাচীরসহ নানান অনিয়ম পাওয়া গেছে।

তিনি জানান, এদিন সকালে নগরীর ফৌজদারি এলাকায় অভিযান চালানো হয়। এ সময় ডেলমন ডেভলপারস্-এর একটি নির্মাণাধীন ভবনের পর্যাপ্ত রাস্তা না থাকায় ভবন মালিককে শোকজ করা হয়। পাশাপাশি ভবন নির্মাণের বৈধ কাগজপত্র ও অনুমোদন দেখাতে বলা হয়েছে। নির্ধারিত সময়ের মধ্যে প্রয়োজনীয় কাগজপত্র উপস্থাপন করতে না পারলে ভবনটির বিরুদ্ধে শাস্তিমূলক ব্যবস্থা নেওয়া হবে বলে জানায় কুমিল্লা উন্নয়ন কর্তৃপক্ষ।

পরে দুপুরে নগরীর কান্দিরপাড় টাউন হলের সামনের এলাকায় অভিযান চালানো হয়। সেখানে সিলভার আলী টাওয়ার নামে নির্মাণাধীন বাণিজ্যিক ভবনের কাগজপত্র দেখতে চাওয়া হলে প্রয়োজনীয় নথিপত্র উপস্থাপন করতে পারেনি সংশ্লিষ্টরা। এ কারণে জরুরি ভিত্তিতে প্রয়োজনীয় কাগজপত্র কুমিল্লা উন্নয়ন কর্তৃপক্ষের কার্যালয়ে জমা দেওয়ার নির্দেশ দেওয়া হয়। অন্যথায় ভবনটির বিরুদ্ধে আইনানুগ ও শাস্তিমূলক ব্যবস্থা নেওয়া হবে বলে জানানো হয়।

আড়াইশ গুম পরিবারে অন্তহীন প্রতীক্ষা

গুম যেন আর ফিরে না আসে

মাফিয়া শাসক শেখ হাসিনা শক্তির জোরে ক্ষমতায় টিকে থাকার জন্য বিরোধীদের হত্যার নিষ্ঠুরতম পথ বেছে নিয়েছিলেন। রাজনৈতিক নেতাকর্মী থেকে শুরু করে যেকোনো পর্যায়ের বিরোধীদের হত্যার জন্য তিনি সামরিক গোয়েন্দা সংস্থাসহ সব গোয়েন্দা সংস্থা ও রাষ্ট্রীয় আইনশৃঙ্খলা বাহিনীকে লেলিয়ে দিয়েছিলেন। এসব সংস্থা টার্গেট করা ব্যক্তিদের অপহরণ করে গুম করে রাখত। তাদের অনেককে পৈশাচিক নির্যাতনের পর হত্যা করা হতো, অনেককে বছরের পর বছর গোপন বন্দিশালায় আটক করে নির্যাতন করা হতো। হত্যার পর লাশও গুম করা হতো।

ফলে গুমের শিকার পরিবারের লোকজন জানতে পারত না তাদের পরিণতি সম্পর্কে। চব্বিশের জুলাই বিপ্লবের পর সামরিক গোয়েন্দা সংস্থা ডিজিএফআই, এলিট ফোর্স র‍্যাবসহ বিভিন্ন বাহিনীর অনেক গোপন বন্দিশালায় গুমের শিকার অনেকের সন্ধান পাওয়া যায়। কিন্তু আজ পর্যন্ত কয়েকশ পরিবার সন্ধান পায়নি গুমের শিকার প্রিয়জনের।

গতকাল রোববার ছিল আন্তর্জাতিক গুম প্রতিরোধ দিবস। এ বিষয়ে আমার দেশ-এ প্রকাশিত খবরে বলা হয়েছে, গুম-সংক্রান্ত তদন্ত কমিশনের হিসাব অনুযায়ী, এখনো নিখোঁজ রয়েছেন ২৫১ হতভাগ্য নাগরিক। এ সংখ্যা আরো বেশি হতে পারে। তাদের অনেকেরই ফেরার সম্ভাবনা নেই।

এই আড়াই শতাধিক মানুষের স্বজন-পরিজনের কান্না কবে থামবে, কীভাবে থামবে বা আদৌ থামবে কি না, কেউ জানে না। যাদের প্রিয় স্বজনরা শুধুই নিখোঁজ সংখ্যা হয়ে গেছেন, তাদের জীবনটা যে কেমন কাটছে, তা শুধু ভুক্তভোগীরাই জানেন। এমন পরিবারগুলোর অপেক্ষার যেন শেষ নেই।

হাসিনার পতনের পর গঠিত গুম কমিশনের কাছে দেড় হাজারের বেশি গুমের অভিযোগ জমা হয়। বর্তমানে গুমের বিচারে স্থায়ী আইন নিয়ে চলছে বিতর্ক। অন্তর্বর্তী সরকার গুমের বিচারে আইন করে অধ্যাদেশ জারি করেছিল। বর্তমান সরকার সেটি সংসদে অনুমোদন করেনি। তবে সরকার নিজেদের মতো করে এ-সংক্রান্ত একটি আইন গত বৃহস্পতিবার সংসদে উত্থাপন করেছে। বিভিন্ন পক্ষ থেকে অভিযোগ করা হয়েছে, আইনে গুমের ঘটনায় স্বাধীনভাবে তদন্তের ক্ষমতা খর্ব করা হয়েছে। এর ফলে গুমের মামলাগুলো অত্যন্ত সংকটময় অবস্থায় পড়বে।

গুমের সঙ্গে জড়িতদের বিচার সীমিত আকারে শুরু হলেও তার গতি খুবই শ্লথ। মানবতাবিরোধী অপরাধের বিচারে গঠিত ট্রাইব্যুনালে গুম-সংক্রান্ত তিনটি মামলা রুজু হয়েছে। কিন্তু ট্রাইব্যুনালে মামলার চাপ এতটাই বেশি যে, দীর্ঘ বিরতিতে শুনানির তারিখ পড়ায় কাঙ্ক্ষিত অগ্রগতি হচ্ছে না।

গুম-সংক্রান্ত প্রতিবেদনে বলা হয়েছে, গুমের মতো গুরুতর মানবাধিকার লঙ্ঘনের বিচার নিশ্চিত না হলে তা আইনের শাসন, গণতন্ত্র এবং রাষ্ট্রের আন্তর্জাতিক বিশ্বাসযোগ্যতাকে মারাত্মকভাবে ক্ষতিগ্রস্ত করবে। এ বিষয়ে একমত পোষণ করে বলতে চাই গুম কমিশনের সুপারিশ বাস্তবায়ন করতে হবে।

ভবিষ্যতে আর কেউ যেন রাষ্ট্রক্ষমতায় গিয়ে এ ধরনের অপরাধ করতে না পারে, তা স্থায়ীভাবে বন্ধের ব্যবস্থা করতে হবে। সেজন্য গুম-সংক্রান্ত আইন বিষয়ে অভিযোগ আমলে নিয়ে তা সংশোধন করতে হবে। একই সঙ্গে গুমের বিচার ত্বরান্বিত করা পদক্ষেপ নিতে হবে।

ওষুধ নীতি

জনস্বাস্থ্যই হোক অগ্রাধিকার

মানসম্মত ও ভারসাম্যপূর্ণ ওষুধ নীতির ওপর জোর আরোপ করে মূল্যবান বিশেষজ্ঞ পরামর্শপূর্ণ যে প্রতিবেদন সম্প্রতি আমার দেশ-এ এসেছে, তা অত্যন্ত সময়োচিত এবং জনস্বার্থসংশ্লিষ্ট। রাজধানীর সিরডাপ মিলনায়তনে স্বাস্থ্য বিশেষজ্ঞ, ওষুধশিল্পের প্রতিনিধি, গণমাধ্যমকর্মী, আইনজীবী ও সুশীল সমাজের প্রতিনিধিদের অংশগ্রহণে 'রোগীর নাগালে ওষুধ, উৎপাদকের টেকসইতা : ভারসাম্যপূর্ণ ওষুধ নীতির সন্ধানে' শীর্ষক সংলাপে দেশের ওষুধশিল্পের ব্যবস্থাপনায় নানা সীমাবদ্ধতা উঠে এসেছে। বিশেষ করে, ওষুধের মূল্য, মান ও নিরবচ্ছিন্ন সরবরাহের মধ্যকার সমন্বয়হীনতা এবং অসামঞ্জস্য নিয়ে আলোচকদের যেসব প্রশ্ন উঠে এসেছে, তা বাস্তব ও তাতে সাধারণ মানুষের জিজ্ঞাসাই পুনর্ব্যক্ত হয়েছে।

জীবন রক্ষার জন্য ওষুধ অত্যন্ত জরুরি। কিন্তু সেই ওষুধের মূল্য যদি ধরাছোঁয়ার বাইরে থাকে, তাহলে স্বাস্থ্যসেবা থেকে বঞ্চিত হবে মানুষজন। বাস্তবতা হচ্ছে, উচ্চ দ্রব্যমূল্যের মতো ওষুধের বাজারেও এখন আগুন। কোম্পানিগুলো যে যার মতো দাম রাখছে। ইচ্ছামতো বাড়িয়ে দেওয়া হচ্ছে জীবন রক্ষাকারী ওষুধের দাম। হৃদরোগ, কিডনি, গ্যাস্ট্রিক-আলসার, ক্যানসার, উচ্চ রক্তচাপ, ডায়াবেটিসসহ অনেক রোগের ওষুধের মূল্য বেড়েছে। বেড়েছে অ্যান্টিবায়োটিক, ভিটামিন এবং ব্যথানাশকের মতো অতিপ্রয়োজনীয় ওষুধের দামও। এ অবস্থা চলতে থাকলে সাধারণ মানুষের ভোগান্তির কোনো সীমা থাকবে না।

আন্তর্জাতিক বাজারে ওষুধের কাঁচামালের মূল্যবৃদ্ধিসহ নানা কারণে দাম বাড়ানোর কথা বলে কোম্পানিগুলো। কিন্তু দাম যে হারে বাড়ানো হচ্ছে, তা যৌক্তিক কি না, সেটিও খতিয়ে দেখতে হবে। একই সঙ্গে মানহীন ও ভেজাল ওষুধের বিস্তার রোধে কঠোর ব্যবস্থা প্রয়োজন। উৎপাদন থেকে বিপণন পর্যন্ত সরকারি পরীক্ষাগারে মান নিয়ন্ত্রণের বাধ্যতামূলক ব্যবস্থা না থাকা উদ্বেগজনক। বিপণনের পর নমুনা সংগ্রহ করে পরীক্ষা করা হলে তার আগ পর্যন্ত মানুষ পরীক্ষাহীন ওষুধই ব্যবহার করে। ওষুধ প্রশাসনের লোকবল ও যন্ত্রপাতির সীমাবদ্ধতায় অধিকাংশ ওষুধের মানই যাচাইহীন থেকে যায়।

ওষুধের মান যাচাই ও পরীক্ষার জন্য পর্যাপ্ত যন্ত্রপাতি এবং জনবল নিশ্চিত করতে হবে। পাশাপাশি মূল্য নির্ধারণে স্বচ্ছ, বাস্তবসম্মত ও সময়োপযোগী নীতি গ্রহণ জরুরি। রোগীর সামর্থ্যের মধ্যে প্রয়োজনীয় ওষুধের প্রাপ্যতা এবং উৎপাদকদের টেকসইতা—দুটিই নিশ্চিত করতে হবে। কারণ প্রতিযোগিতামূলক বাজারে কোম্পানিগুলোকে কাজের সুযোগ দিতে হবে ঠিকই, তবে জনস্বাস্থ্যের স্বার্থ বিসর্জন দিয়ে নয়। ওষুধ প্রশাসনকে আরো পেশাদার ও শক্তিশালী করে মূল্য, মান এবং সরবরাহের ওপর কার্যকর নজরদারি নিশ্চিত করাই এখন সময়ের দাবি।

সরকারের দায়িত্ব শুধু মূল্য নিয়ন্ত্রণে সীমাবদ্ধ নয়; মানসম্মত উৎপাদন, সুষ্ঠু বিপণন এবং নিরবচ্ছিন্ন সরবরাহ নিশ্চিত করাও জরুরি। দরিদ্র ও নিম্নআয়ের মানুষের কথা বিবেচনায় নিয়ে জীবন রক্ষাকারী ওষুধের প্রাপ্যতা নিশ্চিত করা না গেলে জনস্বাস্থ্যনীতি ব্যর্থ হবে।

তাই সংশ্লিষ্ট পক্ষগুলোর স্বার্থের মধ্যে ভারসাম্য রেখে ওষুধ নীতি বাস্তবায়নের উদ্যোগ নিতে হবে।

মতামত

গ্রাম ও শহরের উন্নয়ন বৈষম্য

মুহাম্মাদ রিয়াদ উদ্দিন

চব্বিশের জুলাই আন্দোলনের মূল বিষয় ছিল বৈষম্যহীন সমাজ গঠন। অথচ আন্দোলনের পর আজ যখন নতুন বাংলাদেশের স্বপ্ন দেখা হচ্ছে, তখনো দেশের বিশাল গ্রামীণ জনগোষ্ঠী অনেক নাগরিক সুবিধা থেকে বঞ্চিত। বিদ্যুৎ-সংকট, জরাজীর্ণ রাস্তাঘাট, গণপরিবহনের অভাব এবং সুপেয় পানির সংকট গ্রামগুলোর নিত্যদিনের সঙ্গী। এ যেন এক গভীর উদাসীনতার চিত্র, যা গ্রামীণ জনপদের নিজস্ব রূপ ও সজীবতাকে প্রতিনিয়ত ফিকে করে দিচ্ছে। এ ধরনের সমস্যার ফলে আমাদের মতো একটা প্রজন্ম হয়ে যাচ্ছে গ্রামবিমুখ।

একটি কৃষিনির্ভর দেশে গ্রামীণ অর্থনীতিই মূল চালিকাশক্তি। অথচ বাজেট থেকে শুরু করে বড় বড় মেগাপ্রকল্প—সবকিছুই ঢাকাসহ গুটিকয়েক শহরকেন্দ্রিক। এই উন্নয়ন গ্রামের মানুষকে বাস্তুচ্যুত করে বাধ্য করছে শহরের ঘিঞ্জি বস্তিতে আশ্রয় নিতে। গ্রামের মানুষও যে রক্তমাংসের মানুষ এবং তাদেরও যে উন্নত জীবনযাত্রার সমান অধিকার আছে, তা আমাদের নীতিপ্রণেতারা নীতিমালায় লিখলেও বাস্তবে ভুলে যান। উন্নয়নের বিকেন্দ্রীকরণ ছাড়া সমৃদ্ধ বাংলাদেশের প্রকৃত জীবনমান উন্নয়ন অসম্ভব। কেবল ঢাকা বা চট্টগ্রামকে উন্নত করে একটি দেশের সার্বিক প্রবৃদ্ধি নিশ্চিত করা যায় না। বাংলাদেশের উপকূলীয় ও উত্তরাঞ্চলের গ্রামগুলোতে নিরবচ্ছিন্ন বিদ্যুৎ, আধুনিক সড়ক যোগাযোগ স্থাপন, নিরাপদ পানির ব্যবস্থা, নদীভাঙন রোধ এবং স্থানীয় পর্যায়ে কর্মসংস্থান ও উন্নত স্বাস্থ্যসেবা পৌঁছে দেওয়া এখন সময়ের দাবি।

গ্রামকে পিছিয়ে রেখে যে উন্নয়ন, তা উন্নয়ন নয়, বরং বৈষম্যের নতুন সংস্করণ। বৈষম্যহীন বাংলাদেশ গড়তে হলে মেগাসিটির মায়া ত্যাগ করে গ্রামমুখী টেকসই উন্নয়ন পরিকল্পনা গ্রহণ করতে হবে। গ্রামের প্রাণ ফিরিয়ে আনাই হোক নতুন বাংলাদেশের মূল অগ্রাধিকার।

লেখক : শিক্ষার্থী, বাংলা বিভাগ, চট্টগ্রাম বিশ্ববিদ্যালয়

বিদ্যুৎ ও আইনশৃঙ্খলা : সরকারের দুই চ্যালেঞ্জ

আলফাজ আনাম

নির্বাচনের পর সরকারের মেয়াদ ছয় মাস পার হয়ে গেছে। এই ছয় মাসে সরকারের সামনে প্রধান দুটি চ্যালেঞ্জ হয়ে দেখা দিয়েছে বিদ্যুৎ ও জ্বালানি সমস্যা এবং অবনতিশীল আইনশৃঙ্খলা পরিস্থিতি। দেড় দশকের আওয়ামী লুটেরা সরকারের সময় বিদ্যুৎ ও জ্বালানি খাতে যে লুটপাট হয়েছে, তার পুরো দায় এসে পড়েছে এই সরকারের ওপর। বিদ্যুৎ ও জ্বালানি খাতে যে সংকট তৈরি হবে, তা বহু আগে থেকেই বিশেষজ্ঞরা বলে এসেছেন। এর সঙ্গে মধ্যপ্রাচ্যের যুদ্ধ পুরো পরিস্থিতিকে নিয়ন্ত্রণের বাইরে নিয়ে গেছে। সহসাই এ সমস্যার যে সমাধান হবে না, তা সরকারের মন্ত্রীরা জানিয়ে দিয়েছেন।

সরকারের প্রচারযন্ত্র বিদ্যুৎ সমস্যার আসল কারণগুলো মনে হচ্ছে সাধারণ মানুষের সামনে তুলে ধরতে পারছে না। এছাড়া বিদ্যুৎ ও জ্বালানি খাত নিয়ে সরকারের স্বল্পমেয়াদি পরিকল্পনা কী, তাও মানুষের কাছে স্পষ্ট নয়। ফলে বিদ্যুৎ খাতের সমস্যার কারণে সরকারের সামগ্রিক কর্মকাণ্ড নিয়ে মানুষের মধ্যে এক ধরনের হতাশা তৈরি হচ্ছে। কারণ বিদ্যুৎ সমস্যার সমাধান না হলে দেশের অর্থনীতিতে বিপর্যয় নেমে আসবে। অনেক শিল্পকারখানা বন্ধ হয়ে যাবে, উৎপাদন কমে যাবে। যার প্রভাব পড়বে রপ্তানি আয়ে। পণ্যমূল্য বেড়ে যাবে অস্বাভাবিকভাবে। বাজারে ইতোমধ্যে এর প্রভাব পড়তে শুরু করেছে।

জ্বালানি সমস্যার সঙ্গে সম্পৃক্ত সারের উৎপাদন ও আমদানি। সরকার বলছে, দেশে পর্যাপ্ত সারের মজুত আছে। এর মধ্যে দেশের বিভিন্ন স্থানে কৃত্রিম সার সংকট তৈরি হয়েছে। সারের গোডাউন লুটের ঘটনাও ঘটেছে। সার নিয়ে সারা দেশে এক ধরনের সিন্ডিকেট তৈরি হয়েছে—এমন খবর সংবাদপত্রে এসেছে। এই সিন্ডিকেটের সঙ্গে আওয়ামী আমলে সুবিধাভোগী শ্রেণি জড়িত রয়েছে।

একটা বিষয় স্পষ্ট—আমলাতন্ত্র থেকে বাজার নিয়ন্ত্রণ, প্রতিটি ক্ষেত্রে ফ্যাসিবাদী আমলের সিন্ডিকেট ভেঙে দিতে পারছে না সরকার। প্রশাসনের বিভিন্ন স্তরে বিরোধী দলকে কোণঠাসা করতে গিয়ে আওয়ামী সিন্ডিকেট এখন নিয়ন্ত্রকের ভূমিকা পালন করছে। প্রশাসনের ভেতরে এখনো গুরুত্বপূর্ণ পদে হাসিনা আমলের সুবিধাভোগীরা বসে আছেন। শুধু তাই নয়, একে অন্যকে গুপ্ত ট্যাগ দিয়ে কোণঠাসা করছে। এই পুরোনো সিন্ডিকেটের সঙ্গে ক্ষমতাসীন দলের নামে নতুন কিছু সুবিধাভোগী গোষ্ঠী ভিড়ে যাচ্ছে।

বিদ্যুৎ ও সার সংকট নিয়ে অতীতে বিএনপি সরকার নানা ধরনের সংকটের মুখে পড়েছে। ২০০১ সালে বিএনপি সরকারের আমলে চাঁপাইনবাবগঞ্জের কানসাট ও ঢাকার শনির আখড়ায় বড় ধরনের বিক্ষোভ মোকাবিলা করতে হয়েছিল। আবার গাইবান্ধায় সারের দাবিতে পুলিশের গুলিতে প্রাণহানির ঘটনাও ঘটেছে। সে সময় সরকারে এসব ঘটনা গভীর ক্ষত সৃষ্টি করেছিল। আওয়ামী লীগ এসব ঘটনাকে কেন্দ্র করে শুধু প্রচারণা চালায়নি, সারা দেশে এক ধরনের অস্থিরতা সৃষ্টি করেছিল। সে সময় এ ধরনের ঘটনার পেছনে প্রধান কারণ ছিল সিন্ডিকেটের কারসাজি ও স্বচ্ছতার অভাব।

বর্তমান সরকার আবার একই ধরনের সংকটের মধ্যে পড়তে যাচ্ছে। বিদ্যুৎ কিংবা সারের সংকটকে কেন্দ্র করে জনঅসন্তোষের সৃষ্টি হওয়া অস্বাভাবিক কোনো বিষয় নয়। এজন্য দরকার পূর্ণ সচেতনতা এবং সংকটের কারণ জনগণকে স্পষ্টভাবে জানানো। একই সঙ্গে রাজনৈতিক প্রভাব সৃষ্টি করে স্থানীয় পর্যায়ে গড়ে ওঠা সিন্ডিকেট ভেঙে দেওয়া।

ইতোমধ্যে আওয়ামী প্রচারবিদরা সামাজিক যোগাযোগমাধ্যম ও মূলধারার গণমাধ্যমে এই বিষয়গুলো সামনে এনে নানামুখী প্রচারণা শুরু করেছে। স্থানীয় পর্যায়ে যেকোনো অসন্তোষে পতিত সরকারের অনুসারীরা যে সম্পৃক্ত হবে, তাতে কোনো সন্দেহ নেই। সম্প্রতি পুলিশ কর্মকর্তাদের এক সম্মেলনে এমন আশঙ্কার কথা স্বরাষ্ট্রমন্ত্রীও জানিয়েছেন।

বিদ্যুৎ সংকটের সঙ্গে দেশের সামগ্রিক আইনশৃঙ্খলা পরিস্থিতি মোটেও সন্তোষজনক নয়। পরিসংখ্যান হাতে নিয়ে স্বরাষ্ট্রমন্ত্রী সংসদে যা-ই বলুন না কেন, সংবাদপত্রে প্রকাশিত খবর থেকে দেখা যাচ্ছে, চুরি, ছিনতাই, চাঁদাবাজি ও খুনের ঘটনা বেড়েই চলছে। খোদ সংসদ ভবনের সামনে দিনদুপুরে ছিনতাইকারীদের হাত থেকে রক্ষা পাননি একজন নারী শিক্ষিকা। তার হাত থেকে ব্যাগ ছিনিয়ে নিতে গেলে রিকশা থেকে পড়ে গিয়ে তিনি মারা গেছেন। চুরি, ছিনতাই ও রাহাজানির মতো অপরাধ অস্বাভাবিকভাবে বেড়ে গেছে, যেসব অপরাধের বড় অংশ পুলিশের রেকর্ডে আসে না।

আমার দেশ-এর খবরে বলা হয়েছে, সাত মাসে ২ হাজার ৭৬ জন মানুষ খুন হয়েছে। এর মধ্যে রাজনৈতিক দ্বন্দ্বে ৭৫ জন মারা গেছে, যার ৯০ শতাংশই ক্ষমতাসীন দলের নেতাকর্মী। অর্থাৎ, স্থানীয় পর্যায়ে ক্ষমতাসীন দলের মধ্যে নানা প্রভাববলয় তৈরি হয়েছে। এক পক্ষ আরেক পক্ষের সঙ্গে সংঘাতে জড়িয়ে পড়ছে। সামনের স্থানীয় সরকার নির্বাচন কেন্দ্র করে এ ধরনের সংঘাত আরো বেড়ে যেতে পারে। এসব ঘটনা প্রমাণ করে, জেলা ও উপজেলা পর্যায়ে ক্ষমতাসীন দলের মধ্যে কোন্দল বাড়ছে, যা দলটির সাংগঠনিক দুর্বলতার প্রমাণ।

দেশে আইনশৃঙ্খলা পরিস্থিতির অবনতির সঙ্গে মাদকের সম্পৃক্ততা আছে। চুরি ও ছিনতাইয়ের সঙ্গে জড়িতদের বড় একটি অংশ মাদকসেবী কিংবা মাদক ব্যবসায়ী। রংপুরে সংখ্যালঘু সম্প্রদায়ের একটি পরিবারের হত্যাকাণ্ডের সঙ্গে রয়েছে মাদকের সম্পৃক্ততা। এছাড়া স্থানীয় পর্যায়ের অপরাধীদের সঙ্গে রাজনৈতিক শক্তির যোগসাজশের কারণে তারা আরও বেপরোয়া হয়ে উঠছে। সরকার যদি এখনই অপরাধীদের বিরুদ্ধে কঠোর ব্যবস্থা না নেয়, তা আরো ভয়ংকর হয়ে উঠতে পারে। সরকারের উচিত সারা দেশে মাদকবিরোধী অভিযান জোরদার করা। শুধু লোকদেখানো অভিযান নয়, রাজনৈতিক আশ্রয়-প্রশ্রয়ে থাকা মাদক ব্যবসায়ীদের আইনের মুখোমুখি করতে না পারলে আইনশৃঙ্খলা পরিস্থিতির উন্নতি সম্ভব হবে না।

এ কথা সত্য, সরকারের ৬ মাসে পুলিশের নিপীড়নমূলক কর্মকাণ্ড, গুম, খুন ও বিচারবহির্ভূত হত্যার ঘটনা ঘটেনি। এছাড়া গণঅভ্যুত্থানের পর পুলিশ প্রশাসন পুরোপুরি অকার্যকর হয়ে পড়েছিল। গণহত্যার সঙ্গে জড়িত উচ্চপর্যায়ের পুলিশ কর্মকর্তাদের একটি বড় অংশ পালিয়ে গেছে। আবার কেউ কেউ বিচারের মুখোমুখি হয়েছেন। ফলে পুলিশ প্রশাসনের ভেতরে শূন্যতা তৈরি হয়েছিল। অন্তর্বর্তী সরকারের সময় থেকে পুলিশের যে পুনর্গঠন শুরু হয়েছিল, এখনো তা শেষ করা যায়নি।

আসলে পুলিশ প্রশাসনকে নতুন করে সাজাতে হবে। পুলিশ যাতে অতীতের মতো দলীয় বাহিনীতে পরিণত না হয়, তা নিশ্চিত করা না গেলে দেশে মানবাধিকার ও আইনের শাসন প্রতিষ্ঠা করা সম্ভব হবে না। পুলিশের নিয়োগ, বদলি ও পদোন্নতির ক্ষেত্রে পেশাদারিত্বকে অগ্রাধিকার দিতে না পারলে পুরোনো ব্যবস্থাই ফিরে আসবে। মুখে সরকার যতই মানবাধিকার ও আইনের শাসনের কথা বলুক না কেন, পুলিশের সঙ্গে রাজনৈতিক আশ্রয়ে থাকা অপরাধীদের যোগসাজশ তৈরি হবে। ফ্যাসিবাদী আমলে গুম, খুন ও নিপীড়নের প্রধান কারণ ছিল রাজনৈতিক অপরাধীদের সঙ্গে পুলিশের সংযোগ। রাজনৈতিক নেতা থেকে অলিগার্ক ব্যবসায়ী—সবাই পুলিশকে নিজের স্বার্থে ব্যবহারের চেষ্টা করেছে। একপর্যায়ে পুলিশ হয়ে উঠেছে শক্তির উৎস, যা একটি দানবীয় বাহিনীতে পরিণত হয়েছিল। পুলিশের আমূল সংস্কার করতে না পারলে ধীরে ধীরে একই ধরনের পরিস্থিতি সৃষ্টি হবে।

ফ্যাসিবাদ-পরবর্তী গণতান্ত্রিক শাসনের এ সময়টা অনেকটা রাষ্ট্র পুনর্গঠনের সময় হিসেবে দেখা যেতে পারে। এ সময় ফ্যাসিবাদবিরোধী রাজনৈতিক শক্তির মধ্যে যে ঐক্য দরকার ছিল, তা যেন শিথিল হয়ে পড়ছে। ক্ষমতাসীন ও বিরোধী দলের মধ্যে দূরত্ব বাড়ছে। এই সুযোগে বিদেশি মদতপুষ্ট পতিত শক্তি নতুন করে মাথাচাড়া দিয়ে ওঠার চেষ্টা করছে।

একমাত্র পররাষ্ট্রনীতি ছাড়া অন্য বিষয়গুলোতে ক্ষমতাসীন ও বিরোধী দলের মধ্যে মতভেদ তীব্র হয়ে উঠছে। সংসদ ও সংসদের বাইরে আমরা এর প্রতিফলন দেখছি। বিরোধী দলের কাজ হচ্ছে সরকারের জবাবদিহিতা চাওয়া। কিন্তু ক্ষমতাসীন দল বিরোধী দলকে যদি শুধুই প্রতিপক্ষ হিসেবে ভাবে, তাহলে জবাবদিহিতার গণতান্ত্রিক রাজনীতি দুর্বল হয়ে পড়বে।

অবাক করা ব্যাপার হচ্ছে, মন্ত্রিসভার একজন জোটসঙ্গী প্রধান বিরোধী দলের রাজনীতি নিষিদ্ধের দাবি করেছেন। প্রশ্ন হলো, তাহলে ক্ষমতাসীন জোটের মধ্যে কেউ কেউ কি বিরোধী দলবিহীন রাজনীতির স্বপ্ন দেখছে? নাকি নতুন কাউকে বিরোধী দল বানানোর পরিকল্পনা করা হচ্ছে? এ ধরনের বক্তব্য সুস্থ ধারার রাজনীতির জন্য ভালো কোনো লক্ষণ নয়। মন্ত্রিসভার একজন সদস্যের এমন বক্তব্যের দায় শেষ পর্যন্ত প্রধানমন্ত্রীর ওপর বর্তাবে।

রক্তাক্ত গণঅভ্যুত্থানের মধ্যদিয়ে দেশের মানুষ দেড় দশক পর ভোট দিয়ে সরকার গঠন করেছে। মানুষ জানত, সরকারকে পাহাড়সম প্রতিবন্ধকতার মধ্য দিয়ে যেতে হবে। কিন্তু মানুষের প্রতিদিনের জীবনযাত্রা যদি ব্যাহত হয়, তাহলে একপর্যায়ে মানুষ ক্ষুব্ধ হয়ে উঠবে। সে ধরনের পরিস্থিতি যাতে তৈরি না হয়, সেজন্য সংকটের কারণগুলো মানুষকে যেমন জানাতে হবে, তেমনি সংকট মোকাবিলায় স্বল্পমেয়াদি পরিকল্পনাগুলো তুলে ধরতে হবে। একই সঙ্গে বিরোধী দলকে আস্থায় নিয়ে দেশ পরিচালনা করতে হবে। ক্ষমতাসীন দল যদি সংখ্যাগরিষ্ঠতার জোরে বিরোধী দলকে কোণঠাসা করার রাজনীতির দিকে মনোযোগী হয়ে ওঠে, তাহলে পতিত ফ্যাসিবাদী শক্তি তার সুযোগ নেবে।

লেখক : সহযোগী সম্পাদক, আমার দেশ

রক্তাক্ত গণঅভ্যুত্থানের মধ্যদিয়ে দেশের মানুষ দেড় দশক পর ভোট দিয়ে সরকার গঠন করেছে। মানুষ জানত, সরকারকে পাহাড়সম প্রতিবন্ধকতার মধ্য দিয়ে যেতে হবে। কিন্তু মানুষের প্রতিদিনের জীবনযাত্রা যদি ব্যাহত হয়, তাহলে একপর্যায়ে মানুষ ক্ষুব্ধ হয়ে উঠবে। সে ধরনের পরিস্থিতি যাতে তৈরি না হয়, সেজন্য সংকটের কারণগুলো মানুষকে যেমন জানাতে হবে, তেমনি সংকট মোকাবিলায় স্বল্পমেয়াদি পরিকল্পনাগুলো তুলে ধরতে হবে। একই সঙ্গে বিরোধী দলকে আস্থায় নিয়ে দেশ পরিচালনা করতে হবে। ক্ষমতাসীন দল যদি সংখ্যাগরিষ্ঠতার জোরে বিরোধী দলকে কোণঠাসা করার রাজনীতির দিকে মনোযোগী হয়ে ওঠে, তাহলে পতিত ফ্যাসিবাদী শক্তি তার সুযোগ নেবে

উচ্চশিক্ষার মানোন্নয়নে অ্যাক্রেডিটেশন কাউন্সিল

ড. মো. আখতার হোসেন খান

দেশে উচ্চশিক্ষার গুণগত মানোন্নয়নে বাংলাদেশ অ্যাক্রেডিটেশন কাউন্সিলের (বিএসি) ভূমিকা ও গুরুত্ব কতটুকু, তা নিয়ে আলোচনা করাই এই নিবন্ধের মূল উদ্দেশ্য। একটি বিশ্ববিদ্যালয়ের শিক্ষার মান, আন্তর্জাতিক গ্রহণযোগ্যতা এবং শিক্ষার্থীদের ভবিষ্যৎ দক্ষতার সঙ্গে অ্যাক্রেডিটেশন কাউন্সিলের কাজ গভীরভাবে সম্পর্কিত। সহজভাবে বললে, একটি বিশ্ববিদ্যালয় বা তার কোনো একাডেমিক প্রোগ্রাম নির্ধারিত মানদণ্ড অনুযায়ী চলছে কি না, শিক্ষার্থীরা প্রত্যাশিত জ্ঞান ও দক্ষতা অর্জন করছেন কি না এবং প্রতিষ্ঠানটি ধারাবাহিকভাবে নিজের মান উন্নত করছেন কি না, তা নিরপেক্ষভাবে মূল্যায়নের জাতীয় ব্যবস্থাই হলো অ্যাক্রেডিটেশন। আর এখানেই গুরুত্বপূর্ণ ভূমিকা পালন করে থাকে বাংলাদেশ অ্যাক্রেডিটেশন কাউন্সিল।

বাংলাদেশ গত কয়েক দশকে উচ্চশিক্ষার ক্ষেত্রে উল্লেখযোগ্য অগ্রগতি অর্জন করেছে। বিশ্ববিদ্যালয়ের সংখ্যা বেড়েছে, উচ্চশিক্ষায় অংশগ্রহণ বেড়েছে, নতুন নতুন বিষয় ও প্রোগ্রাম চালু হয়েছে। দেশের বিপুলসংখ্যক তরুণ এখন উচ্চশিক্ষার সুযোগ পাচ্ছেন। এটি নিঃসন্দেহে একটি ইতিবাচক পরিবর্তন। কিন্তু উচ্চশিক্ষার এই বিস্তারের সঙ্গে একটি মৌলিক প্রশ্নও সামনে এসেছে—আমরা কি শুধু উচ্চশিক্ষার সুযোগ বাড়াচ্ছি, নাকি একই সঙ্গে শিক্ষার মানও নিশ্চিত করতে পারছি? এই প্রশ্নটি এখন আর শুধু শিক্ষা মন্ত্রণালয়, বিশ্ববিদ্যালয় বা শিক্ষাবিদদের প্রশ্ন নয়। এটি শিক্ষার্থী, অভিভাবক, চাকরিদাতা, শিল্পপ্রতিষ্ঠান এবং সর্বোপরি রাষ্ট্রেরও প্রশ্ন। কারণ একটি বিশ্ববিদ্যালয়ের সাফল্য শুধু কতজন শিক্ষার্থী ভর্তি হলো বা কতজন গ্র্যাজুয়েট বের হলো, তা দিয়ে পরিমাপ করা যায় না। বরং তারা কী শিখল, কী দক্ষতা অর্জন করল এবং সমাজ ও কর্মক্ষেত্রে তারা কতটা অবদান রাখতে পারল, সেটিই হলো গুরুত্বপূর্ণ বিষয়।

বাংলাদেশে উচ্চশিক্ষার গুণগত মান নিশ্চিত করার জন্য একটি স্বাধীন ও প্রাতিষ্ঠানিক জাতীয় অ্যাক্রেডিটেশন ব্যবস্থার প্রয়োজন দীর্ঘদিন ধরেই অনুভূত হচ্ছিল। সেই প্রয়োজন পূরণের লক্ষ্যে বাংলাদেশ অ্যাক্রেডিটেশন কাউন্সিল আইন, ২০১৭ প্রণয়ন করা হয় এবং প্রতিষ্ঠিত হয় বাংলাদেশ অ্যাক্রেডিটেশন কাউন্সিল। অনেকের কাছে অ্যাক্রেডিটেশন শব্দটি কিছুটা জটিল মনে হতে পারে। কিন্তু বিষয়টি আসলে খুব সহজ।

ধরা যাক, একটি বিশ্ববিদ্যালয় দাবি করছে, তার একটি নির্দিষ্ট একাডেমিক প্রোগ্রাম মানসম্পন্ন। স্বাভাবিকভাবেই প্রশ্ন উঠবে কীভাবে এই মান নির্ধারিত হলো? সেখানে কি পর্যাপ্ত সংখ্যক যোগ্য শিক্ষক আছেন? কারিকুলাম কি সময়োপযোগী? শিক্ষার্থীদের জন্য প্রয়োজনীয় ল্যাবরেটরি ও অন্যান্য সুযোগ-সুবিধা আছে কি? শিক্ষাদান পদ্ধতি কতটা কার্যকর? পরীক্ষা ও মূল্যায়ন ব্যবস্থা যথাযথ কি না? গবেষণার সুযোগ কেমন? শিক্ষার্থীরা শেষ পর্যন্ত কী জ্ঞান ও কতটুকু দক্ষতা অর্জন করছে?

অ্যাক্রেডিটেশন প্রক্রিয়া মূলত এসব প্রশ্নের উত্তর খোঁজে। বাংলাদেশ অ্যাক্রেডিটেশন কাউন্সিলের কাজ শুধু একটি সনদ দেওয়া নয়। এর বৃহত্তর উদ্দেশ্য হলো দেশের উচ্চশিক্ষায় গুণগত মানের একটি স্থায়ী সংস্কৃতি তৈরি করা। অ্যাক্রেডিটেশন প্রক্রিয়ায় একটি বিশ্ববিদ্যালয় বা একাডেমিক প্রোগ্রাম প্রথমে নিজের কার্যক্রম ও সক্ষমতা মূল্যায়ন করে। একে বলা হয় সেলফ অ্যাসেসমেন্ট বা স্ব-মূল্যায়ন। এরপর নির্ধারিত মানদণ্ডের আলোকে বিশেষজ্ঞদের মাধ্যমে বাহ্যিক মূল্যায়ন করা হয়।

এসব মূল্যায়ন ও তথ্য পর্যালোচনার ভিত্তিতে অ্যাক্রেডিটেশনের বিষয়ে সিদ্ধান্ত নেওয়া হয়। অর্থাৎ এটি মূলত একটি ধারাবাহিক প্রক্রিয়া। নিজেকে জানা-দুর্বলতা চিহ্নিত করা-উন্নয়নের পরিকল্পনা করা-বাস্তবায়ন করা-আবার মূল্যায়ন করা।

এ কারণেই অ্যাক্রেডিটেশনকে কোনো এককালীন পরীক্ষা হিসেবে দেখা উচিত নয়। এটি ধারাবাহিক মানোন্নয়নের একটি প্রক্রিয়া। এখানে একটি বিষয় পরিষ্কার করা জরুরি।

অ্যাক্রেডিটেশনকে বিশ্ববিদ্যালয়ের ওপর নিয়ন্ত্রণ বা হস্তক্ষেপ হিসেবে দেখার সুযোগ নেই। বরং এটি বিশ্ববিদ্যালয়ের মান উন্নত করার একটি সুযোগ। অ্যাক্রেডিটেশনের উদ্দেশ্য কোনো বিশ্ববিদ্যালয়কে ছোট করা নয়; বরং তার সম্ভাবনার সর্বোচ্চ পর্যায়ে পৌঁছাতে সহায়তা করা। অ্যাক্রেডিটেশন ব্যবস্থার সবচেয়ে বড় সুবিধাভোগী হওয়ার কথা শিক্ষার্থীদের। একজন শিক্ষার্থী যখন বিশ্ববিদ্যালয়ে ভর্তি হয়, তখন সে শুধু একটি ডিগ্রি অর্জনের জন্য কয়েক বছর সময় ব্যয় করে না, সে তার ভবিষ্যতের জন্য বিনিয়োগ করে। অভিভাবকরাও সন্তানের শিক্ষা ও ভবিষ্যতের জন্য অর্থ এবং সময় ব্যয় করেন। তাই তাদের জানার অধিকার আছে তারা যে প্রতিষ্ঠানে পড়ছে, সেখানে শিক্ষার মান কেমন।

একটি মানসম্পন্ন একাডেমিক প্রোগ্রামের অর্থ হলো যোগ্য শিক্ষক, যুগোপযোগী কারিকুলাম, কার্যকর শিক্ষাদান, যথাযথ মূল্যায়ন, প্রয়োজনীয় অবকাঠামো, গবেষণার সুযোগ এবং শিক্ষার্থীর প্রত্যাশিত শিক্ষা ও দক্ষতা অর্জনের প্রতি গুরুত্ব। আমাদের লক্ষ্য হওয়া উচিত এমন গ্র্যাজুয়েট তৈরি করা, যারা শুধু একটি সার্টিফিকেট নিয়ে বের হবে না, বরং জ্ঞান, দক্ষতা, নৈতিকতা, সৃজনশীলতা এবং সমস্যা সমাধানের সক্ষমতা নিয়ে কর্মজীবনে প্রবেশ করবে।

বর্তমান বিশ্বে শুধু একটি ডিগ্রি অর্জন করাই যথেষ্ট নয়। চাকরির বাজারে প্রয়োজন দক্ষতা, সৃজনশীলতা, প্রযুক্তিগত সক্ষমতা, যোগাযোগ দক্ষতা এবং পরিবর্তিত পরিস্থিতির সঙ্গে খাপ খাইয়ে নেওয়ার ক্ষমতা। এ কারণে বিশ্ববিদ্যালয়ের কারিকুলাম ও শিক্ষাদান পদ্ধতিকে কর্মবাজারের বাস্তব প্রয়োজনের সঙ্গে সামঞ্জস্যপূর্ণ করা জরুরি। অ্যাক্রেডিটেশন প্রক্রিয়া একাডেমিক প্রোগ্রামের শিক্ষার ফল, কারিকুলাম, শিক্ষাদান ও মূল্যায়ন পদ্ধতির মতো বিষয়গুলোকে গুরুত্ব দেয়। এর ফলে উচ্চশিক্ষা এবং কর্মজগতের মধ্যে সম্পর্ক আরো কার্যকর করার সুযোগ তৈরি হয়।

বর্তমান বিশ্বে উচ্চশিক্ষা কোনো দেশের সীমানার মধ্যে সীমাবদ্ধ নয়। বাংলাদেশের শিক্ষার্থীরা বিদেশে পড়তে যাচ্ছে, শিক্ষক ও গবেষকরা আন্তর্জাতিক গবেষণায় অংশ নিচ্ছেন, বিশ্ববিদ্যালয়গুলো বিদেশি প্রতিষ্ঠানের সঙ্গে যৌথভাবে কাজ করছে এবং বাংলাদেশের গ্র্যাজুয়েটরা আন্তর্জাতিক কর্মবাজারেও প্রবেশ করছে। এই বাস্তবতায় বাংলাদেশের উচ্চশিক্ষার মানকে আন্তর্জাতিক মানের সঙ্গে সামঞ্জস্যপূর্ণ করা এখন সময়ের দাবি। এখানেই বিএসির আন্তর্জাতিক গুরুত্ব।

একটি শক্তিশালী জাতীয় অ্যাক্রেডিটেশন ব্যবস্থা বাংলাদেশের উচ্চশিক্ষার মানকে আন্তর্জাতিক মানদণ্ডের সঙ্গে তুলনা করার সুযোগ তৈরি করে। একই সঙ্গে বিশ্বের বিভিন্ন দেশের কোয়ালিটি অ্যাসুরেন্স প্রতিষ্ঠানের অভিজ্ঞতা থেকে শেখা এবং বাংলাদেশের নিজস্ব উচ্চশিক্ষা ব্যবস্থাকে আরো উন্নত করার সুযোগ সৃষ্টি হয়। বাংলাদেশ অ্যাক্রেডিটেশন কাউন্সিল ইতোমধ্যে আন্তর্জাতিক ও আঞ্চলিক বিভিন্ন গুণগত মান নিশ্চয়তা প্রতিষ্ঠানের সঙ্গে যোগাযোগ এবং সহযোগিতা গড়ে তোলার পথে এগিয়ে যাচ্ছে। এই আন্তর্জাতিক সম্পৃক্ততা ভবিষ্যতে বাংলাদেশের উচ্চশিক্ষার আন্তর্জাতিক গ্রহণযোগ্যতা বৃদ্ধিতে গুরুত্বপূর্ণ ভূমিকা রাখতে পারে।

একজন বাংলাদেশি শিক্ষার্থী যখন বিদেশে উচ্চশিক্ষার জন্য আবেদন করে কিংবা একজন বাংলাদেশি গ্র্যাজুয়েট যখন আন্তর্জাতিক কর্মবাজারে প্রবেশ করতে চায়, তখন তার শিক্ষাগত যোগ্যতার মান ও বিশ্বাসযোগ্যতা গুরুত্বপূর্ণ হয়ে ওঠে। একটি শক্তিশালী ও আন্তর্জাতিকভাবে গ্রহণযোগ্য জাতীয় অ্যাক্রেডিটেশন ব্যবস্থা এই আস্থা তৈরিতে সহায়ক হতে পারে। এর মাধ্যমে ভবিষ্যতে আন্তর্জাতিক সহযোগিতা, ক্রেডিট ট্রান্সফার, যৌথ শিক্ষা কার্যক্রম, গবেষণা এবং আন্তর্জাতিক কর্মসংস্থানের ক্ষেত্রে বাংলাদেশের উচ্চশিক্ষার জন্য আরো সুযোগ সৃষ্টি হতে পারে।

তবে বাংলাদেশের উচ্চশিক্ষার মান নিশ্চিত করার দায়িত্ব শুধু বিএসি এর নয়। এর জন্য প্রয়োজন বিশ্ববিদ্যালয়গুলোর আন্তরিক সহযোগিতা এবং সম্মিলিত উদ্যোগ। প্রতিটি বিশ্ববিদ্যালয়কে অ্যাক্রেডিটেশনকে কোনো আনুষ্ঠানিকতা বা পরীক্ষা হিসেবে না দেখে নিজেদের উন্নয়নের সুযোগ হিসেবে গ্রহণ করতে হবে। বিশ্ববিদ্যালয়ের Institutional Quality Assurance Cell-কে আরো কার্যকর করতে হবে। তথ্য ও প্রমাণভিত্তিক সিদ্ধান্ত গ্রহণের সংস্কৃতি গড়ে তুলতে হবে। শিক্ষক উন্নয়ন, গবেষণা, কারিকুলাম আধুনিকীকরণ, শিক্ষার্থীদের দক্ষতা বৃদ্ধি, সুশাসন এবং শিল্প ও কর্মজগতের সঙ্গে বিশ্ববিদ্যালয়ের সম্পর্ক আরো শক্তিশালী করতে হবে।

সবচেয়ে গুরুত্বপূর্ণ হলো গুণগত মান নিশ্চিত করাকে কাগজে-কলমের একটি প্রক্রিয়া না বানিয়ে বিশ্ববিদ্যালয়ের দৈনন্দিন একাডেমিক সংস্কৃতির অংশে পরিণত করা। মনে রাখতে হবে, অ্যাক্রেডিটেশন কোনো বিশ্ববিদ্যালয়ের বিরুদ্ধে কোনো ব্যবস্থা নয়। এটি উন্নয়নের একটি হাতিয়ার। কোনো প্রতিষ্ঠান যদি অ্যাক্রেডিটেশন প্রক্রিয়ার মাধ্যমে তার কোনো দুর্বলতা চিহ্নিত করতে পারে, সেটিই তার জন্য উন্নতির প্রথম সুযোগ। তাই আমাদের দৃষ্টিভঙ্গিতেও পরিবর্তন প্রয়োজন। আমাদের লক্ষ্য হওয়া উচিত শুধু বেশি বিশ্ববিদ্যালয় নয়, ভালো বিশ্ববিদ্যালয়; শুধু বেশি গ্র্যাজুয়েট নয়, দক্ষ গ্র্যাজুয়েট; শুধু জাতীয় স্বীকৃতি নয়, আন্তর্জাতিক গ্রহণযোগ্যতা।

আমরা এমন একটি বাংলাদেশ চাই, যেখানে উচ্চশিক্ষা হবে জ্ঞান, দক্ষতা, গবেষণা, উদ্ভাবন ও নৈতিকতার শক্তিশালী ভিত্তি। এই লক্ষ্য অর্জনের যাত্রায় বাংলাদেশ অ্যাক্রেডিটেশন কাউন্সিল গুরুত্বপূর্ণ ভূমিকা রাখায় অঙ্গীকারবদ্ধ।

লেখক : চেয়ারম্যান, বাংলাদেশ অ্যাক্রেডিটেশন কাউন্সিল

আমেরিকান মধ্যপ্রাচ্যের অবসান

মার্ক লিঞ্চ

মধ্যপ্রাচ্যে আমেরিকার আধিপত্যের দিন শেষ হয়ে গেছে। ইরানের বিরুদ্ধে যুক্তরাষ্ট্র ও ইসরাইলের সাম্প্রতিক যুদ্ধ ১৯৯১ সালে গড়ে ওঠা আঞ্চলিক শাসনব্যবস্থাকে পুরোপুরি ধূলিসাৎ করে দিয়েছে। তেহরানের ক্ষমতা থেকে সে দেশের সরকারকে আমেরিকা সরাতে পারেনি। উপসাগরীয় অঞ্চলে নিজেদের মিত্রদের রক্ষা করতে তারা ব্যর্থ হয়েছে। হরমুজ প্রণালি খোলা রাখতেও তাদের করুণদশা দেখা গেছে। অন্যদিকে, ফিলিস্তিনিদের সঙ্গে শান্তি প্রতিষ্ঠার ন্যূনতম ইচ্ছাও ইসরাইলের আর নেই। এসব ব্যর্থতা একটি বিষয় পরিষ্কার করে দিল। সেটি হলো, কয়েক দশকের নিষেধাজ্ঞা আর সহিংসতার নীতি আসলে কতটা অর্থহীন ছিল। এই যুদ্ধ মধ্যপ্রাচ্যে মার্কিন সামরিক ঘাঁটি রাখার প্রধান যৌক্তিকতা ও মূল নিরাপত্তা চুক্তিকেও ভেঙে দিয়েছে।

৩৫ বছর ধরে ওয়াশিংটনের মূল লক্ষ্য ছিল ইসরাইলকে সুরক্ষা দেওয়া আর ইরান ও ইরাককে চাপে রাখা। ডোনাল্ড ট্রাম্পের যুদ্ধনীতি এই পুরোনো কৌশলকেই চরম পর্যায়ে নিয়ে যায়। শক্তি খাটিয়ে ইরানি হুমকি চিরতরে মিটিয়ে দেওয়ার চেষ্টা করা হয়। ২০০৩ সালে ইরাক আক্রমণের আগে আমেরিকান নেতারা ঠিক যেভাবে সামরিক শক্তির দম্ভ করেছিল, এবারও সেটাই করেছে। তারা শত্রুকে তুচ্ছ ভেবেছেন। মিত্রদের ইচ্ছাকে পাত্তা দেননি। আর সাধারণ মানুষের জীবনের তোয়াক্কাই করেননি। এই যুদ্ধটি আসলে আমেরিকার ভুল মধ্যপ্রাচ্য নীতিরই এক বিশৃঙ্খল বহিঃপ্রকাশ মাত্র।

পুরোনো ব্যবস্থা ভেঙে এখন নতুনের জন্ম হচ্ছে। ১৯৫৬ সালের সুয়েজ সংকট মধ্যপ্রাচ্যে ব্রিটেন ও ফ্রান্সের সাম্রাজ্যবাদী শক্তির পতনের সূচনা করেছিল। যদিও সেই প্রভাব পড়তে কয়েক বছর সময় লেগেছিল। আমেরিকার প্রভাবও যে আজকেই হুট করে উধাও হয়ে যাবে, তা নয়। তবে তাদের ক্ষমতা ও সক্ষমতা নিয়ে যে সন্দেহ তৈরি হয়েছে, তা এবার সব সীমা পার করে গেছে। গাজা ও ইরানের যুদ্ধ বন্ধু ও শত্রু উভয়েরই হিসাব-নিকাশ পাল্টে দিয়েছে। নতুন কোনো যুদ্ধ কিংবা ওয়াশিংটনে নতুন কোনো প্রেসিডেন্ট এসেও এই ফাটল আর জোড়া লাগাতে পারবে না।

আগামীতে বিশৃঙ্খলা আরো বাড়বে। মধ্যপ্রাচ্যকে অস্থিতিশীল রাখতে পারলে ইসরাইল ও ইরান দুই পক্ষেরই সুবিধা হয়। ইসরাইল তাদের সীমানা বাড়াতে চায়, ফিলিস্তিনিদের জমি দখল করতে চায় আর পুরো অঞ্চলে গায়ের জোর খাটাতে চায়। অন্যদিকে, তেহরানের শাসকগোষ্ঠীর পতনেরও কোনো সম্ভাবনা দেখা যাচ্ছে না। তেহরান চেষ্টা করবে আমেরিকাকে দীর্ঘমেয়াদি এক ছায়াযুদ্ধে জড়িয়ে ফেলে নিজেদের প্রভাব বজায় রাখতে।

আমেরিকা যদি তার এই ব্যর্থ নীতি ত্যাগ করতে পারে, তবে হয়তো খানিকটা উন্নত ব্যবস্থা গড়ে তোলা সম্ভব। সামরিক হামলা আর অর্থনৈতিক দুর্দশা থেকে বাঁচতে মধ্যপ্রাচ্যের নেতা ও সাধারণ মানুষ এখন মরিয়া। এই বিপর্যয়ের জন্য তারা ওয়াশিংটনের ওপর ভীষণ ক্ষুব্ধ। তবে ওয়াশিংটন যদি স্বৈরশাসকদের সমর্থন দেওয়া বন্ধ করে, মিত্রদের অপরাধের জন্য ছাড় দেওয়া থামায় এবং সামরিক আগ্রাসনের নীতি বাতিল করে, তবে হয়তো একটা সুস্থ ধারার সম্পর্ক আবার তৈরি হতে পারে।

ভিত্তিতে ফাটল

দ্বিতীয় বিশ্বযুদ্ধের পর মধ্যপ্রাচ্যে যুক্তরাষ্ট্রের মূল প্রতিযোগিতা ছিল সোভিয়েত ইউনিয়নের সঙ্গে। ১৯৯১ সালে সোভিয়েত ইউনিয়নের পতন এবং কুয়েত মুক্ত হওয়ার পর প্রেসিডেন্ট জর্জ এইচ ডব্লিউ বুশ আমেরিকান আধিপত্যের ওপর ভিত্তি করে নতুন ব্যবস্থা চালু করেন। ওয়াশিংটন সেখানে ইরাক ও ইরানকে ঠেকানোর অজুহাতে সামরিক ঘাঁটি তৈরি করে এবং নিজেদের অপরিহার্য প্রমাণের চেষ্টা করে। তাদের সামরিক ও রাজনৈতিক সমর্থনে এই অঞ্চলের প্রায় প্রতিটি স্বৈরাচারী সরকার টিকে থাকার সুযোগ পায়।

নিজের আধিপত্যকে জায়েজ করতে ওয়াশিংটন আরব-ইসরাইল শান্তি আলোচনার নাটক শুরু করে। তারা চেয়েছিল তাদের আরব মিত্র ও ইসরাইলকে একই নিরাপত্তা জোটে নিয়ে আসতে। ফলে পুরো অঞ্চল দুটি ভাগে বিভক্ত হয়ে পড়ে। একভাগে ছিল আমেরিকার অনুগত ইসরাইল, তুরস্ক এবং বেশিরভাগ আরব দেশ। অন্যভাগে ছিল ইরান, সিরিয়া, হামাস, হিজবুল্লাহ এবং হুতিরা। প্রায় তিন দশক ধরে এই মেরুকরণ একইভাবে চলেছে।

ওয়াশিংটনের ধারণা ছিল এই ব্যবস্থা মধ্যপ্রাচ্যে স্থায়িত্ব আনবে এবং তেল, ইসরাইলের নিরাপত্তা ও সন্ত্রাসবাদের বিরুদ্ধে লড়াইয়ে তাদের স্বার্থ রক্ষা করবে। বহু দশক ধরে ইসরাইল কোনো রাষ্ট্রীয় হুমকির মুখে পড়েনি। ফিলিস্তিন সমস্যার কোনো সমাধান না হওয়া সত্ত্বেও আরব দেশগুলো ইসরাইলের সঙ্গে গোপনে হাত মিলিয়েছিল। তেলের প্রবাহ ঠিক ছিল, কম দামে তেল পাওয়া যাচ্ছিল এবং আমেরিকাকে চ্যালেঞ্জ জানানোর মতো কোনো বড় শক্তি সেখানে ছিল না।

তবে ওই অঞ্চলের সাধারণ মানুষের জন্য মার্কিন শাসন নিয়ে এসেছিল শুধু সহিংসতা আর দারিদ্র্য। গত ৩৫ বছরে ইসরাইল ও তার প্রতিবেশীদের মধ্যে বহু ছোট-বড় যুদ্ধ হয়েছে। শান্তি আলোচনা পুরোপুরি ব্যর্থ হয়েছে। ৭ অক্টোবরের হামলা হয়েছে এবং গাজা ধ্বংসস্তূপে পরিণত হয়েছে। ইরাকে আমেরিকা কঠোর নিষেধাজ্ঞা আরোপ করেছে, বোমা ফেলেছে। ২০০৩ সালে দেশটিতে আক্রমণ চালিয়ে সরকার পতন ঘটিয়েছে। একই সঙ্গে লেবানন, লিবিয়া, সুদান, সিরিয়া এবং ইয়েমেনকেও যুদ্ধের আগুনে জ্বালিয়ে দেওয়া হয়েছে।

এই পুরো ব্যবস্থাটি টিকে ছিল আরব স্বৈরশাসকদের দেওয়া আমেরিকার নিরাপত্তা আশ্বাসের ওপর। সাধারণ মানুষের গণতন্ত্রের দাবি চেপে রাখাটাই ছিল চুক্তির মূল শর্ত। ২০১০-১১ সালের আরব বসন্তের ধাক্কা সামলে বেশিরভাগ স্বৈরাচারী সরকার টিকে যায়। পরে তারা মানুষের ওপর নিয়ন্ত্রণ আরো বাড়িয়ে দেয়। আমেরিকান ধাঁচের অর্থনৈতিক সংস্কার শুধু দুর্নীতিগ্রস্ত প্রভাবশালী গোষ্ঠীকে ধনী করেছে। সাধারণ মানুষকে বানিয়েছে আরো নিঃস্ব। সন্ত্রাসবিরোধী অভিযানের নামে মিত্র দেশগুলো নাগরিকদের ওপর কঠোর নজরদারি চালিয়েছে এবং বিরোধী কণ্ঠ স্তব্ধ করে দিয়েছে। ধনী তেলসমৃদ্ধ দেশ এবং সামান্য কিছু সুবিধাভোগী অভিজাত শ্রেণি ছাড়া বাকি সাধারণ মানুষের কাছে এই আমেরিকান শাসনের অর্থ ছিল শুধুই অন্ধকার ও হতাশা। শিক্ষা, অর্থনীতি ও রাজনীতির বিচারে মধ্যপ্রাচ্য বিশ্বের অন্যান্য অঞ্চলের চেয়ে অনেক পিছিয়ে পড়ে।

আমেরিকান এই নিরাপত্তা প্রতিশ্রুতি মিত্রদের ভেতরে একটা দায়িত্বজ্ঞানহীন ভাব তৈরি করেছিল। বাইরে থেকে কোনো দেশ এসে তাদের ওপর হামলা চালাবে না—এই বিশ্বাসে তারা একের পর এক ধ্বংসাত্মক নীতি গ্রহণ করেছে। লিবিয়া, সুদান, সিরিয়া এবং ইয়েমেনে হস্তক্ষেপের সময় তারা ওয়াশিংটনের কর্মকাণ্ড দেখেও না দেখার ভান করেছে। ২০১৫ সালের ইরান পারমাণবিক চুক্তির বিরোধিতা করেছিল তাদের বেশিরভাগ দেশ। ২০১৭ সালে সৌদি আরব ও সংযুক্ত আরব আমিরাত মিলে কাতারকে বয়কট ও অবরুদ্ধ করে। ফলে ইরানের বিরুদ্ধে তাদের তথাকথিত ঐক্য মাটিতে মিশে যায়।

২০১০-১১ সালের গণঅভ্যুত্থানের পর আরব শাসকরা ভয় পেয়ে গিয়েছিল। তারা মনে করেছিল ভেতর থেকে ইরান সমর্থিত গোষ্ঠী, ইসলামপন্থি বা তরুণ আন্দোলনকারীরা তাদের ক্ষমতা কেড়ে নেবে। আমেরিকা যখন মিসরের হোসনি মোবারকের পতন নীরবে দেখেছে, তখন তারা বুঝে যায় বিপদে ওয়াশিংটন তাদের বাঁচাতে আসবে না। ফলে নিজেদের শাসন টিকিয়ে রাখতে তারা নিজেরাই ভিনদেশে হস্তক্ষেপ শুরু করে। এরই ফলে মিসরে সামরিক অভ্যুত্থান ঘটে এবং অন্যান্য দেশে গৃহযুদ্ধ ছড়িয়ে পড়ে।

এই পুরো প্রক্রিয়াটি ইরান ও ইসরাইল উভয় পক্ষকেই আরো বেপরোয়া হতে উৎসাহিত করেছে। ইরান ধরে নিয়েছিল যে আমেরিকার শত্রুতা চিরস্থায়ী। তাই তারা সরকারি কাঠামোর বাইরে নানা সশস্ত্র গোষ্ঠীকে সঙ্গে নিয়ে নিজস্ব শক্ত বলয় গড়ে তোলে। পশ্চিমা অস্ত্রের পথ বন্ধ থাকায় তারা কম খরচের ড্রোন এবং ব্যালিস্টিক ক্ষেপণাস্ত্র তৈরিতে জোর দেয়। পাশাপাশি নিজেদের ভেতরের যেকোনো বিক্ষোভ কঠোর হাতে দমন করে।

অন্যদিকে ইসরাইল পেয়েছিল আমেরিকার নিঃশর্ত সমর্থন। তাদের নেতারা ফিলিস্তিন সমস্যার সমাধানের চেয়ে নিজেদের রাজনৈতিক ফায়দাকেই বেশি প্রাধান্য দিয়েছেন। ৭ অক্টোবরের হামলার পর ইসরাইল সামরিক তৎপরতা বহুগুণ বাড়িয়ে দেয়। তারা চরম সহিংস হয়ে ওঠে এবং গাজা, পশ্চিম তীর, লেবানন ও সিরিয়ায় সামরিক দখলদারিত্বের ব্যাপ্তি বাড়ায়।

বহু বছর ধরে দুই দেশের মধ্যে সরাসরি যুদ্ধের ঘটনা ছিল বিরল। ফলে আমেরিকার সুরক্ষার ওপর সবার আস্থা ছিল ঠিকঠাক। কিন্তু সেই আস্থায় প্রথম বড় ধাক্কা লাগে ২০১৯ সালে, যখন সৌদি তেলের স্থাপনায় ইরানি হামলার পরও আমেরিকা চুপ ছিল। এরপর ২০২২ সালে যখন হুতিরা আমিরাতে হামলা চালায়, তখনো তারা নীরব ছিল। অর্থাৎ এই শাসনব্যবস্থার ফাটল বহু আগেই দেখা দিয়েছিল।

ওয়াশিংটন বারবার চেয়েছিল আরব মিত্রদের সঙ্গে ইসরাইলের সম্পর্ক জোড়া লাগাতে। ডোনাল্ড ট্রাম্প ফিলিস্তিনিদের স্বার্থকে পুরোপুরি এড়িয়ে গিয়ে এই নীতি জোরদার করেন। ২০২০ সালে তার প্রশাসন ইসরাইল, বাহরাইন, সংযুক্ত আরব আমিরাত, মরক্কো ও সুদানের মধ্যে আব্রাহাম চুক্তি স্বাক্ষরে মধ্যস্থতা করে। পরে প্রেসিডেন্ট জো বাইডেন এই তালিকায় সৌদি আরবকে অন্তর্ভুক্ত করার চেষ্টা করেছিলেন। কিন্তু তিনি সাধারণ মানুষের প্রবল ফিলিস্তিনপ্রীতি এবং সৌদি আরব ও আমিরাতের মধ্যকার তীব্র প্রতিযোগিতাকে বুঝতে ভুল করেছিলেন।

পরপর দুই ধাক্কা

মার্কিন শাসন এর আগেও অনেক সংকট পার করেছে। ২০০৩ সালের ইরাক যুদ্ধ কিংবা ২০১১ সালের গণঅভ্যুত্থানের পর প্রতিবারই আমেরিকান প্রেসিডেন্টরা বলতেন তারা মধ্যপ্রাচ্য থেকে হাত গুটিয়ে নেবেন। কিন্তু দিনশেষে তারা আবার সেই পুরোনো ফাঁদেই পা দিতেন।

তবে এবার গাজার ওপর ভয়াবহ ধ্বংসযজ্ঞ আর ইরানের সঙ্গে যুক্তরাষ্ট্র-ইসরাইলের যুদ্ধ আমেরিকান আধিপত্যকে এক চূড়ান্ত ও প্রাণঘাতী ধাক্কা দিয়েছে। গাজায় ইসরাইলের নৃশংসতায় সমর্থন দিয়ে আমেরিকা তার নৈতিক অবস্থান পুরোপুরি হারিয়েছে। আর ইরানের বিরুদ্ধে ব্যর্থতা আমেরিকান সামরিক শক্তির দীর্ঘদিনের ভীতি আর ভাবমূর্তিকে গুঁড়িয়ে দিয়েছে। আরব দেশগুলো এখন হাড়ে হাড়ে টের পাচ্ছে যে তাদের নিজস্ব কোনো প্রভাব নেই আর আমেরিকার নিরাপত্তার গ্যারান্টিও এখন মূল্যহীন।

বাইডেন এবং ট্রাম্প প্রশাসন গাজা নিয়ে বিশ্বজুড়ে তৈরি হওয়া ক্ষোভকে পাত্তাই দেয়নি। গাজায় হাজার হাজার বেসামরিক মানুষ মারা যাওয়ার পরও বাইডেন সৌদি-ইসরাইল সম্পর্ক স্বাভাবিক করার জন্য জেদ ধরে বসেছিলেন।

এই জেদি নীতি আমেরিকার মিত্রদের মধ্যে বিভেদ আরো বাড়িয়ে দিয়েছে। গাজা যুদ্ধের সময়ও আমিরাত ইসরাইলের সঙ্গে যোগাযোগ রেখেছিল এবং ইরানের বিরুদ্ধে যৌথ হামলায় অংশ নিয়েছিল। কিন্তু সৌদি আরব আমিরাত-ইসরাইল অক্ষকে নিজেদের নেতৃত্বের জন্য হুমকি হিসেবে দেখেছে। এমনিতেই সিরিয়া ও ইয়েমেন ইস্যুতে রিয়াদ এবং আবুধাবির মধ্যে দ্বন্দ্ব ছিল। এই নতুন বিভাজন ইরানের বিরুদ্ধে কোনো যৌথ প্রতিরোধ গড়ে তোলার পথ বন্ধ করে দেয়।

ইরানের সঙ্গে যুদ্ধ আমেরিকান শাসনের কফিনে শেষ পেরেকটি ঠুকে দেয়। ওমানের মধ্যস্থতায় যখন তেহরানের সঙ্গে আলোচনা চলছিল, ঠিক তখনই তাদের না জানিয়ে ওয়াশিংটন ও ইসরাইল যুদ্ধ শুরু করায় উপসাগরীয় নেতারা প্রচণ্ড ক্ষুব্ধ হন। জবাবে ইরানের পাল্টা হামলা সরাসরি গিয়ে পড়ে আমিরাত ও বাহরাইনের মতো দেশে। আমেরিকা যে সামরিক ঘাঁটির জাল বিছিয়ে রেখেছিল, ইরান সেগুলোর গুরুত্বপূর্ণ অংশ ধ্বংস বা অকার্যকর করে দিতে সক্ষম হয়।

আমেরিকা আর ইসরাইল যখন ইরানি শাসনকে পরাস্ত করতে ব্যর্থ হলো, তখন উপসাগরীয় দেশগুলোর ভরসা পুরোপুরি ভেঙে পড়ল। তাছাড়া হরমুজ প্রণালি বন্ধ করা থেকেও তারা ইরানকে আটকাতে পারেনি। উল্টো আমেরিকা যখন ইরানি পানি শোধনাগারে আর ইসরাইল তেলের ডিপোতে হামলা চালাল, তখন ক্ষোভের আগুন আরো জ্বলে উঠল। উপসাগরীয় নেতারা বুঝতে পারলেন, ইরানের পাল্টা হামলায় তাদের পানি ও জ্বালানি ব্যবস্থা পুরোপুরি ধ্বংস হয়ে যেতে পারে। এতে পুরো দেশ মানুষের বসবাসের অযোগ্য হয়ে উঠতে পারে।

মার্কিন সুরক্ষার মূল চুক্তি আজ ধ্বংসস্তূপে রূপ নিয়েছে। ওয়াশিংটন যদি তার অংশীদারদের সঙ্গে আলোচনাই না করতে পারে, শত্রুকে হারাতে না পারে কিংবা মিত্রদের বাঁচাতে না পারে, তবে তাদের নিরাপত্তার এই প্রতিশ্রুতি দিয়ে আসলে কী হবে?

এবারের গল্পটা আলাদা

ইরান যুদ্ধকে অনেকেই ১৯৫৬ সালের সুয়েজ সংকটের সঙ্গে তুলনা করছেন। ওই সংকট ব্রিটিশ ও ফরাসি সাম্রাজ্যের পতন ডেকে এনেছিল। তবে ব্রিটেন ও ফ্রান্স কিন্তু সেদিনই মধ্যপ্রাচ্য ছেড়ে চলে যায়নি। ফ্রান্সকে আলজেরিয়ায় আরো ছয় বছর যুদ্ধ করতে হয়েছিল আর ব্রিটেন ১৯৭১ সাল পর্যন্ত উপসাগরীয় অঞ্চলে অবস্থান করেছিল। যেকোনো বড় পরিবর্তনের প্রভাব পড়তে সময় লাগে।

ইরানে আমেরিকার এই ব্যর্থতার আসল ধাক্কা স্পষ্ট হতেও কিছুটা সময় লাগবে। এ অঞ্চলের প্রতিরক্ষা ব্যবস্থায় আমেরিকার ভূমিকা হুট করে শেষ হয়ে যাবে না। উপসাগরীয় দেশগুলোও রাতারাতি আমেরিকার হাত ছেড়ে দেবে না। কারণ তাদের সামনে তাৎক্ষণিক কোনো বিকল্প নেই। সৌদি আরব এখনো ওয়াশিংটনের সঙ্গে পারমাণবিক চুক্তি করার চেষ্টা করে যাচ্ছে। যদিও ট্রাম্প শর্ত বদলে দেওয়ায় বিষয়টি ঝুলে আছে। পাশাপাশি ইসরাইলের উন্নত প্রযুক্তি পাওয়ার আশায় আরব দেশগুলো তাদের সঙ্গে মোটামুটি একটা ব্যবসায়িক সম্পর্ক টিকিয়ে রাখবে।

এসব ছোটখাটো ঘটনা দেখে মনে হতে পারে যে কিছুই বদলায়নি। পুরোনো ব্যবস্থা বুঝি এখনো চলছে। কিন্তু এই ভঙ্গুর ব্যবস্থা আর বেশি দিন টানা সম্ভব নয়। ইউরোপীয় সাম্রাজ্যগুলো ভেঙে পড়েছিল স্বাধীনতার আন্দোলন আর তাদের নিজেদের অর্থনৈতিক দেউলিয়াত্বের কারণে। একইভাবে, মধ্যপ্রাচ্যে আমেরিকার এতদিনের তৈরি করা সাম্রাজ্য ধ্বংস হচ্ছে, তাদের কয়েক দশকের ভুল নীতি আর মূল উদ্দেশ্য হারিয়ে ফেলার কারণে।

আমেরিকান নেতারা যদি এখনো সেই একই ভুল পথে হাঁটে, একইভাবে নিষ্ঠুর স্বৈরশাসকদের সমর্থন দিয়ে যান, তবে ফলাফল আগের মতোই হবে। অস্থিতিশীলতা বাড়বে, অর্থনীতি ধ্বংস হবে আর সহিংসতা ছড়াবে। এই শেষহীন যুদ্ধ চলতেই থাকবে।

আরব মিত্ররা আমেরিকার ওপর থেকে বিশ্বাস হারিয়েছে, তাই তারা এখন থেকে নিজেদের মতো সিদ্ধান্ত নেবে। তারা হয়তো ইরানের সঙ্গে আলোচনা শুরু করবে, চীন ও রাশিয়ার সঙ্গে সম্পর্ক বাড়াবে কিংবা লিবিয়া, সুদান, সিরিয়া ও ইয়েমেনের গৃহযুদ্ধে সরাসরি নাক গলাবে।

আমেরিকার নিয়ন্ত্রণের বাইরে থাকা নতুন কিছু শক্তি এবার নতুন মধ্যপ্রাচ্য তৈরি করবে। আমেরিকা যা-ই বলুক না কেন, ইসরাইল যুদ্ধ চালিয়ে যেতে বদ্ধপরিকর। তারা লেবানন ও সিরিয়ায় অভিযান চালিয়ে যাচ্ছে। গাজা ধ্বংস করা কিংবা পশ্চিম তীর দখল করার সিদ্ধান্ত থেকে তাদের পিছু হটানোর মতো কোনো চাপ নিজের দেশের ভেতর থেকেও আসছে না।

ইরানের জন্যও এই সংঘাত জিইয়ে রাখা জরুরি। বাইরের শত্রুর সঙ্গে যুদ্ধ জারি থাকলে তারা অর্থনৈতিক ব্যর্থতার দায়ে অন্যকে দোষ দিতে পারবে। দেশে তীব্র অসন্তোষ থাকলেও তেহরানের মূল ক্ষমতা এখনো অক্ষত রয়েছে। হরমুজ প্রণালি তাদের হাতে রয়েছে এবং বিভিন্ন অঞ্চলে তাদের অনুগত গোষ্ঠীগুলো সক্রিয় রয়েছে।

এই অঞ্চলের দেশগুলোর জোট আর ইরানের বিরোধী জোট হিসেবে থাকবে না। নিজেদের বাঁচাতে উপসাগরীয় দেশগুলো তেহরানের সঙ্গে আলাদা বোঝাপড়া করে নেবে। অন্যদিকে, নেতৃত্ব দখলের জন্য সৌদি আরব এবং আমিরাতের মধ্যে শুরু হবে নতুন প্রতিযোগিতা। সেটি এই অঞ্চলকে আরো বেশি অস্থির করে তুলবে। যুদ্ধের আগেই রিয়াদ আমিরাত-ইসরাইল জোটকে টেক্কা দিতে মিসর, পাকিস্তান, কাতার এবং তুরস্ককে নিয়ে একটি নিজস্ব অক্ষ গড়ে তুলেছিল। এই লড়াই আবার নতুন করে শুরু হবে এবং নতুন সংকট তৈরি করবে।

যুদ্ধের ফলে যে মারাত্মক অর্থনৈতিক ক্ষতি হয়েছে, তা সাধারণ মানুষের মধ্যে প্রচণ্ড অসন্তোষ ছড়িয়ে দেবে। উদাহরণ হিসেবে বলা যায়, মিসরে জ্বালানি ও খাবারের আকাশচুম্বী দাম এবং সুয়েজ খালের আয় কমে যাওয়ায় অর্থনৈতিক সংকট মারাত্মক আকার নিয়েছে। এর ওপর আমেরিকার সাহায্য ছাঁটাই আর উপসাগরীয় বিনিয়োগ কমে গেলে পরিস্থিতি নিয়ন্ত্রণের বাইরে চলে যাবে। গাজা নিয়ে মানুষের ভেতরে যে ক্ষোভ জমে আছে, তা ২০১১ সালের মতো আরো একটি বড় গণঅভ্যুত্থানের জন্ম দিতে পারে।

শেষ সুযোগ

পুরোনো ব্যবস্থা ভেঙে পড়া মানে আমেরিকার জন্য নিজেদের নীতি শুধরে নেওয়ার এক নতুন সুযোগ। ওয়াশিংটনকে অবশ্যই বেপরোয়া স্বৈরশাসকদের তোষামোদ করা বন্ধ করতে হবে। বহু দশক ধরে তারা ধরে নিয়েছিল যে স্বৈরশাসকরা চাইলেই সব গণদাবি বুটের তলায় পিষে দিতে পারবে, আর ফিলিস্তিনের জন্য দুটি আলাদা রাষ্ট্রের ফাঁকা বুলি আওড়ালেই সবাই শান্ত থাকবে। আমেরিকা সবসময় মানবাধিকার ও গণতন্ত্রকে এড়িয়ে গেছে, কারণ তাদের সাম্রাজ্যবাদী নীতির জন্য এই স্বৈরাচারী শাসকদেরই প্রয়োজন ছিল।

ট্রাম্প প্রশাসন হয়তো এই পুরোনো নীতি বদলাবে না, তবে ভবিষ্যতের কোনো নতুন প্রেসিডেন্ট চাইলে তা পারতেন। ওয়াশিংটনকে অবশ্যই সামরিক শক্তি প্রদর্শন আর বিমান হামলা চালিয়ে কূটনীতি করার প্রবণতা বন্ধ করতে হবে। আগ্রাসনের বদলে আমেরিকার নজর দেওয়া উচিত প্রতিরক্ষার দিকে। ক্ষতিগ্রস্ত সামরিক ঘাঁটিগুলো নতুন করে না বানিয়ে তাদের উচিত গোয়েন্দা তথ্য শেয়ার করা, ক্ষেপণাস্ত্র প্রতিরক্ষা জোরদার করা এবং হরমুজ প্রণালি উন্মুক্ত রাখার দিকে মনোযোগ দেওয়া।

কাউকে চেপে রেখে নয়, বরং কূটনীতি এবং সমন্বিত প্রতিরক্ষা ব্যবস্থার মাধ্যমে আমেরিকাকে শান্তি ফিরিয়ে আনতে হবে। ওয়াশিংটনকে এমন একটি কূটনৈতিক প্রক্রিয়া শুরু করতে হবে, যা ইরানকেও একটি আঞ্চলিক নিরাপত্তা কাঠামোর ভেতরে নিয়ে আসে। ২০২৩ সালে ইরানের সঙ্গে সৌদি আরবের সম্পর্ক পুনঃপ্রতিষ্ঠা প্রমাণ করে যে উপসাগরীয় দেশগুলো হয়তো এই প্রস্তাবে রাজি হতে পারে।

ওয়াশিংটনকে অবশ্যই ইসরাইলসহ তার অন্য মিত্রদের সঙ্গে ব্যবহারের ধরন বদলাতে হবে। ইসরাইলকে চোখ বন্ধ করে সাহায্য দেওয়ার বিপক্ষে খোদ আমেরিকার ভেতরেই জনমত গড়ে উঠছে। পরবর্তী আমেরিকান প্রশাসনের উচিত হবে ইসরাইলের ওপর চাপ সৃষ্টি করা, যাতে তারা মানবাধিকারকে সম্মান করে, পশ্চিম তীর দখল করা বন্ধ করে এবং লেবানন ও সিরিয়ায় হামলা চালানো থামায়।

এছাড়া আমেরিকাকে আন্তর্জাতিক মানবাধিকারের পক্ষে দাঁড়াতে হবে। সিরিয়া ও ইয়েমেনে বিচ্ছিন্নতাবাদী আন্দোলনকে সমর্থন দেওয়া বন্ধ করতে হবে। সুদান ও লিবিয়ায় ছায়াযুদ্ধ থামাতে হবে। নিজ দেশে স্থায়িত্ব আনতে হলে গণতান্ত্রিক সংস্কার প্রয়োজন, যার অর্থ হলো স্বৈরাচারী মিত্রদের ওপর চাপ সৃষ্টি করা, যাতে তারা রাজনৈতিক নির্যাতন বন্ধ করে।

নতুন এই নীতি হয়তো এক রাতেই সব শান্তি ফিরিয়ে আনবে না। এমনকি মধ্যপ্রাচ্যে নতুন কোনো গণতান্ত্রিক সরকার ক্ষমতায় এলে তারা হয়তো আমেরিকার কড়া সমালোচনাও করতে পারে। তবে নিজের দেশের মানুষের কাছে জবাবদিহি করার মতো সরকার যদি মধ্যপ্রাচ্যে আসে, তবেই এই অঞ্চল দীর্ঘ মেয়াদে শান্ত থাকবে। পুরোনো অধ্যায়ের সমাপ্তি ঘটেছে। আমেরিকান নেতারা যদি এখনো নিজেদের ভুল শুধরে না নেন, তবে মধ্যপ্রাচ্যে নিজেদের এতদিনের সাম্রাজ্যকে তারা চোখের সামনেই সলিল সমাধি হতে দেখবেন।

ফরেন অ্যাফেয়ার্স থেকে সংক্ষেপিত
ভাষান্তর **জুলফিকার হায়দার**

'চিকেনস নেক' ও তিস্তা

ভারত-বাংলাদেশ কূটনীতির বড় পরীক্ষা

মঞ্জুরিকা বসু

কিছু দেশ আছে, যেগুলো ভৌগোলিক অবস্থানের দিক থেকে বিশেষ সুবিধা পায়, কিন্তু ভারতের ক্ষেত্রে ভৌগোলিক অবস্থানই অনেক বিরোধের কারণ হয়ে দাঁড়িয়েছে। ভারতের পূর্বাঞ্চলের শিলিগুড়ি করিডোর যা 'চিকেনস নেক' (মুরগির ঘাড়) বা সরু গলার অংশ হিসেবেই বেশি পরিচিত, এর সবচেয়ে সরু স্থানের প্রস্থ ২০-২২ কিলোমিটার। ভারতের মূল ভূখণ্ডের সঙ্গে দেশের উত্তর-পূর্বাঞ্চলের রাজ্যগুলোকে সংযুক্ত করার এটিই একমাত্র স্থলপথ। ওই অঞ্চলের জন্য পাঠানো সব সামরিক কনভয়, মালবাহী ট্রেন বা কৌশলগত পদক্ষেপ—সবই এই করিডোর দিয়েই যেতে হয়।

শিলিগুড়ি করিডোর উত্তর-পূর্বাঞ্চলের কোনো সাধারণ রাস্তা নয়, প্রায় আট দশক ধরে এটি ভারতীয় প্রতিরক্ষা কৌশল ও নীতিনির্ধারকদের দুশ্চিন্তার কারণ হয়ে আছে। ঠিক এ কারণেই নয়াদিল্লি ক্রমবর্ধমান কৌশলগত আগ্রহের সঙ্গে তিস্তা নদীর পরিস্থিতির দিকে নজর রাখছে। বহু বছর ধরে তিস্তা ইস্যুকে শুধু বাংলাদেশের সঙ্গে পানিবণ্টনের অনুপাতের গাণিতিক হিসেবে সীমাবদ্ধ রাখা হয়েছে, যেন এটি পানি-বিজ্ঞানের জটিলতায় আটকে থাকা নিছক দ্বিপক্ষীয় মতপার্থক্যের বিষয়। কিন্তু সেই দৃষ্টিভঙ্গি এখন আর যথেষ্ট নয়। তিস্তা মানেই এখন আর শুধু রংপুরে সেচের সময়সূচি বা উত্তরবঙ্গে অপর্যাপ্ত মৌসুমি প্রবাহের সমস্যা নয়, বরং ২০১৫ সালের 'স্থলসীমানা চুক্তি'র (Land Boundary Agreement) পর ভারত-বাংলাদেশ কূটনীতির জন্য এটি এখন সবচেয়ে গুরুত্বপূর্ণ পরীক্ষার বিষয় হয়ে উঠেছে। পানির প্রবাহের মতো আস্থাকেও কোনো পরিমাপক যন্ত্র দিয়ে মাপা যায় না।

দেশভাগের সময় শিলিগুড়ি করিডোর পেয়েছে ভারত। ১৯৬২ সালে চীনের সঙ্গে যুদ্ধের সময় এই করিডোরের দুর্বলতা স্পষ্ট হয়ে ওঠে। ১৯৭১ সালে স্বাধীন বাংলাদেশ রাষ্ট্র প্রতিষ্ঠা ভারতের পূর্বাঞ্চলীয় কৌশলগত প্রেক্ষাপট বদলে দেয়, একটি প্রকাশ্য বৈরী সীমান্তের বদলে সেখানে বন্ধুত্বপূর্ণ প্রতিবেশী রাষ্ট্র গড়ে ওঠে। এর প্রায় চার দশক পরে স্বাক্ষরিত স্থলসীমান্ত চুক্তি করে আলোচনার মাধ্যমে দক্ষিণ এশিয়ার অন্যতম জটিল সীমান্ত বিরোধের সমাধান করা সম্ভব হয়েছে। এটি প্রমাণ করে যে, দুই প্রতিবেশী দেশ চাইলে দীর্ঘদিনের অবিশ্বাস বা সন্দেহের ঊর্ধ্বে উঠে রাজনৈতিক সাহসিকতার পরিচয় দিতে পারে।

সামরিক মানচিত্রে চীনের তিব্বত স্বায়ত্তশাসিত অঞ্চলে (ভারতের সিকিম ও ভুটানের ঠিক মাঝখানে) অবস্থিত কৌশলগতভাবে গুরুত্বপূর্ণ চুম্বি উপত্যকা আজও তীরের ফলার মতো শিলিগুড়ি করিডোরের দিকে নির্দেশ করে আছে। ভূরাজনীতিতে এই উপত্যকার গুরুত্ব অপরিসীম। ২০১৭ সালের ডোকলাম সংকট ভারতকে মনে করিয়ে দিয়েছিল যে, কৌশলগত দুর্বলতাগুলো কখনোই পুরোপুরি মুছে যায় না, বরং ইতিহাসের কোনো এক সন্ধিক্ষণে সেগুলো আবার সামনে আসে। তাই ভারতের পূর্বাঞ্চলে প্রতিরক্ষা পরিকল্পনার বিষয়টি কখনোই শুধু কোনো একটি নির্দিষ্ট শত্রুকে মোকাবিলার মধ্যে সীমাবদ্ধ থাকেনি। এর মূল লক্ষ্য সবসময়ই ছিল এটা নিশ্চিত করা যে, যাতে শিলিগুড়ি করিডোর কোনোভাবেই ভারতের কৌশলগত দুর্বলতার কারণ হয়ে না দাঁড়ায়।

এই দৃষ্টিভঙ্গি থেকেই নয়াদিল্লি তিস্তাকেন্দ্রিক ঘটনাবলিকে বিচার করে থাকে। আপাতদৃষ্টিতে বাংলাদেশের লক্ষ্যগুলো সম্পূর্ণ যৌক্তিক। লাখ লাখ মানুষের জীবিকার জন্য তিস্তা অববাহিকা অত্যন্ত গুরুত্বপূর্ণ। জলবায়ুর ধরন ক্রমেই অনিশ্চিত হয়ে ওঠায় নদীভাঙন, অনিয়মিত মৌসুমি বৃষ্টিপাত, পলি জমা, বন্যা এবং পানির সংকট আরো তীব্র আকার ধারণ করেছে। নদী পুনরুদ্ধার, বন্যা নিয়ন্ত্রণ, সেচব্যবস্থা ও আঞ্চলিক উন্নয়নের উদ্যোগ নেওয়ার পূর্ণ সার্বভৌম অধিকার ঢাকার রয়েছে। কোনো নিরপেক্ষ ও সুবিবেচক পর্যবেক্ষকই তা অস্বীকার করতে পারবেন না।

আবার বাংলাদেশে চীনের অর্থায়নে পরিচালিত প্রতিটি অবকাঠামো প্রকল্পকেই যে কৌশলগত ষড়যন্ত্র হিসেবে গণ্য করতে হবে, এমন কোনো কথা নেই। এ রকম ধারণা অনেক সময় বিশ্লেষণের বদলে আদর্শিক চিন্তাধারাকে প্রাধান্য দিয়ে বিভ্রান্তি সৃষ্টি করতে পারে। তবে কৌশলগত পরিকল্পনা কখনোই শুধু নিশ্চিত বিষয়ের ওপর ভিত্তি করে গড়ে ওঠে না, বরং সেখানে সম্ভাব্য বিভিন্ন পরিস্থিতির বিষয়ও বিবেচনায় রাখা হয়। যখন কোনো প্রধান কৌশলগত প্রতিদ্বন্দ্বী দেশের অংশগ্রহণে গড়ে ওঠা অবকাঠামো প্রকল্প ভারতের অত্যন্ত সংবেদনশীল কোনো ভৌগোলিক দুর্বলতার বিন্দুর সঙ্গে মিলে যায়, তখন নিরাপত্তা-সংশ্লিষ্ট সংস্থাগুলো তাদের স্বাভাবিক কার্যপদ্ধতিই অনুসরণ করে। পরিস্থিতি যখন আরো কঠিন কোনো পদক্ষেপ নিতে বাধ্য করে, তার আগেই তারা জটিল প্রশ্নগুলো উত্থাপন করে। এ কারণেই তিস্তাসংক্রান্ত বিতর্ককে শুধু উন্নয়ন ও নিরাপত্তার মধ্যে যেকোনো একটিকে বেছে নেওয়ার বিষয় হিসেবে দেখা উচিত নয়। বরং উভয় বিষয়ের মধ্যে সামঞ্জস্য বিধান করাই এর মূল লক্ষ্য হওয়া উচিত।

দক্ষিণ এশিয়ায় চীনের ক্রমবর্ধমান অর্থনৈতিক উপস্থিতি নিঃসন্দেহে সেই কৌশলগত প্রেক্ষাপটকে বদলে দিয়েছে, যার ভিত্তিতে ভারত আঞ্চলিক অবকাঠামো প্রকল্পগুলোর মূল্যায়ন করে থাকে। তবে তিস্তাকেন্দ্রিক আলোচনায় বেইজিংকে মূল চরিত্র হিসেবে দাঁড় করালে বিষয়টি নিয়ে বৃহত্তর ও আসল প্রেক্ষাপট আড়ালে পড়ে যায়। শিলিগুড়ি করিডোর নিয়ে ভারতের উদ্বেগের কারণ চীন নয়, এর কারণ হলো ভৌগোলিক অবস্থান। স্বাধীনতার সময় থেকেই বিদ্যমান যে সমীকরণ বা পরিস্থিতি চলে আসছে, বেইজিং শুধু তাকেই আরো জটিল করে তুলেছে।

তাই আসল প্রশ্নটি এটা নয় যে, উন্নয়নের জন্য বাংলাদেশ আন্তর্জাতিক অংশীদার খুঁজতে পারে কি না। স্বাধীন রাষ্ট্রগুলো প্রতিনিয়তই এটি করে থাকে। বরং আসল প্রশ্ন হলো—উন্নয়ন-সংক্রান্ত ন্যায্য আকাঙ্ক্ষাগুলো যাতে দীর্ঘস্থায়ী কৌশলগত অবিশ্বাসে রূপ না নেয়, তা নিশ্চিত করার মতো কূটনৈতিক পরিপক্বতা ভারত ও বাংলাদেশের আছে কি না। পানিবণ্টন-সংক্রান্ত কোনো সমঝোতা বা সূত্র নিয়ে আলোচনার চেয়েও এটি অনেক বড় একটি চ্যালেঞ্জ।

এক দশকেরও বেশি সময় ধরে বাংলাদেশের সঙ্গে প্রস্তাবিত তিস্তা পানিবণ্টন চুক্তি অভ্যন্তরীণ রাজনীতির বিশেষ করে পশ্চিমবঙ্গ সরকারের উদ্বেগের বিষয়গুলো বিবেচনায় রাখার প্রয়োজনীয়তার কাছে জিম্মি হয়ে আছে। এরই মধ্যে নদীটিরও পরিবর্তন ঘটেছে। জলবায়ু পরিবর্তনের ফলে পানির প্রবাহ ও প্রাপ্যতা নিয়ে বেড়েছে অনিশ্চয়তা। কৃষিকাজে বেড়েছে পানির চাহিদা। বেড়েছে কৌশলগত প্রতিযোগিতাও। কূটনীতি যখন পরবর্তী পদক্ষেপ নিয়ে বিতর্কে লিপ্ত, সময় তখন আপন গতিতে বয়ে চলেছে। সরকারগুলোর ঐকমত্যে পৌঁছানোর জন্য প্রকৃতি যেমন অপেক্ষা করে না, তেমনি অপেক্ষা করে না ভূরাজনীতিও।

সবসময়ের মতোই এবারও তিস্তা ইস্যুকে শুধু ভারত ও চীনের মধ্যকার আরেকটি দ্বৈরথ হিসেবে দেখার প্রবণতা কাজ করছে। কিন্তু তা হবে একটি ভুল পদক্ষেপ। এ ধরনের বয়ান হয়তো সংবাদপত্রের শিরোনাম হতে পারে, কিন্তু খুব কমই কোনো কার্যকর সমাধান বয়ে আনে। তিস্তা ইস্যু আসলে মৌলিক একটি বিষয়ের পরীক্ষা নিচ্ছে। আর সেই পরীক্ষাটি হচ্ছে—ভারত ও বাংলাদেশ কি তাদের সম্পর্ককে শুধু তাৎক্ষণিক লেনদেনভিত্তিক কূটনীতির গণ্ডি থেকে বের করে প্রকৃত ও সামগ্রিক কৌশলগত অংশীদারত্ব গড়ে তুলতে পারবে?

সেই অংশীদারত্ব শুধু ঐতিহাসিক সদিচ্ছা বা ১৯৭১ সালের যৌথ স্মৃতির ওপর ভিত্তি করে টিকে থাকতে পারে না। এর জন্য প্রয়োজন এমন সব প্রাতিষ্ঠানিক কাঠামো, যা মতপার্থক্য সংকটে রূপ নেওয়ার আগেই তা সামাল দিতে সক্ষম। এমন সহযোগিতার প্রয়োজন যা শুধু পানিবণ্টনের বার্ষিক আলোচনার গণ্ডিতে সীমাবদ্ধ না থেকে যৌথ নদী-অববাহিকা ব্যবস্থাপনা, বন্যা পূর্বাভাস, পরিবেশগত পুনরুদ্ধার, জলবায়ু সহনশীলতা, আন্তঃসীমান্ত যোগাযোগ এবং সবচেয়ে গুরুত্বপূর্ণ কৌশলগত স্বচ্ছতার ক্ষেত্র পর্যন্ত বিস্তৃত হবে।

সীমান্ত চুক্তির শিক্ষা শুধু এটিই ছিল না যে, সীমানাবিরোধ নিষ্পত্তি করা সম্ভব। বরং এর শিক্ষা ছিল—আস্থাকে প্রাতিষ্ঠানিক রূপ দেওয়া যায়। তিস্তার ক্ষেত্রেও একই ধরনের রাজনৈতিক দূরদর্শিতা ও সৃজনশীলতা প্রয়োজন। ভারতের নিরাপত্তা-সংক্রান্ত উদ্বেগের বিষয়টি স্বীকৃতি পাওয়ার যোগ্য। অন্যদিকে, বাংলাদেশের উন্নয়ন-আকাঙ্ক্ষাও সমান শ্রদ্ধা পাওয়ার দাবিদার। উভয় পক্ষ যদি এই ইস্যুকে ইচ্ছাকৃতভাবে একে অন্যের পরিপন্থী করে না তোলে, তবে এই লক্ষ্যগুলো কোনোভাবেই পরস্পরবিরোধী নয়। পরিপক্ব কূটনীতির পরিচয় পাওয়া যায় ঠিক তখনই, যখন এমন কৃত্রিম ও ভুল বিভাজনকে প্রত্যাখ্যান করা হয়।

দশকের পর দশক ধরে ভারত শিলিগুড়ি করিডোরকে ভৌত হুমকি থেকে সুরক্ষিত রাখতে সড়ক, রেলপথ, সেতু, সুড়ঙ্গ ও সামরিক অবকাঠামো নির্মাণে বিনিয়োগ করেছে। অথচ আজ সেই করিডোরের দীর্ঘমেয়াদি নিরাপত্তা সামরিক প্রস্তুতির মতোই কূটনৈতিক কাঠামোর ওপরও সমানভাবে নির্ভর করতে পারে। কংক্রিট দিয়ে হয়তো একটি সেতুকে শক্তিশালী করা যায়, কিন্তু শুধু আস্থাই পারে একটি প্রতিবেশী সম্পর্ককে সুদৃঢ় করতে।

সুতরাং, তিস্তা ইস্যু এমন কোনো পরিস্থিতি নয়, যেখানে ভবিষ্যতে 'পানিযুদ্ধ' বাধে। আবার ভূরাজনৈতিক উদ্বেগের প্রদর্শনী বা লোকদেখানো রাজনীতির মঞ্চ হয়ে ওঠাও কাম্য নয়। এর গুরুত্ব ও তাৎপর্য অনেক গভীর। ভারত ও বাংলাদেশের মধ্যে অংশীদারত্বের জন্য তিস্তা ইস্যু একটি বড় কৌশলগত চ্যালেঞ্জ।

দুদেশের সরকার কীভাবে এই পরিস্থিতির মোকাবিলা করে তার ওপরই অনেক কিছু নির্ভর করবে।

ইতিহাস হয়তো মনে রাখবে না কোন পক্ষ কতটুকু পানি পেয়েছিল। বরং ইতিহাস মনে রাখবে দুই প্রতিবেশী দেশ এমন রাজনৈতিক দূরদর্শিতা দেখাতে পেরেছিল কি না—যার মাধ্যমে একটি অভিন্ন নদীকে পারস্পরিক সন্দেহের কারণ হয়ে ওঠা থেকে রক্ষা করা সম্ভব হয়েছিল। আর একবার যদি সেই আস্থার প্রবাহ শুকিয়ে যায়, তবে তা আবার ফিরিয়ে আনা যেকোনো নদীর পানি ফিরিয়ে আনার চেয়েও অনেক বেশি কঠিন হবে।

দ্য ফার্স্টপোস্ট অবলম্বনে
মোতালেব জামালী

চবির ৭৫ কোটি টাকার টেন্ডারে জাল নথি

জিকে শামীমের বিরুদ্ধে চার্জ গঠন, সাক্ষ্য ২০ সেপ্টেম্বর

চট্টগ্রাম ব্যুরো

চট্টগ্রাম বিশ্ববিদ্যালয়ের একাডেমিক ভবনের নির্মাণকাজের দরপত্রে জালিয়াতির অভিযোগে সাবেক যুবলীগ নেতা ও ঠিকাদার গোলাম কিবরিয়া শামীম ওরফে জিকে শামীমের বিরুদ্ধে চার্জ গঠন করেছে আদালত। মামলাটির সাক্ষ্য গ্রহণ শুরু হবে আগামী ২০ সেপ্টেম্বর।

গতকাল রোববার চট্টগ্রামের বিভাগীয় বিশেষ জজ মিজানুর রহমানের আদালত জিকে শামীমের উপস্থিতিতে অভিযোগ গঠন করে। বর্তমানে তিনি হাইকোর্ট থেকে জামিনে রয়েছেন। আদালতে অভিযোগ পড়ে এবং এর ব্যাখ্যা করে শোনানোর পর জিকে শামীম নিজেকে নির্দোষ দাবি করেন এবং ন্যায়বিচার প্রার্থনা করেন।

দুর্নীতি দমন কমিশনের (দুদক) পক্ষে মামলাটি পরিচালনা করেন দুদক পাবলিক প্রসিকিউটর রেজাউল করিম রনি। তিনি জানান, মামলায় দি বিল্ডার্স ইঞ্জিনিয়ার্স অ্যাসোসিয়েটস লিমিটেডের ব্যবস্থাপনা পরিচালক ফজলুল করিম চৌধুরীও আসামি ছিলেন। তবে অভিযোগপত্রে তাকে বাদ দেওয়া হয়েছে। তার বিরুদ্ধে জালিয়াতির প্রমাণ না পাওয়ায় অব্যাহতি দেওয়ার সিদ্ধান্ত নেওয়া হয়েছে।

মামলার নথি অনুযায়ী চট্টগ্রাম বিশ্ববিদ্যালয়ের ষষ্ঠ একাডেমিক ভবনের (দ্বিতীয় কলা ও মানববিদ্যা অনুষদ) দ্বিতীয় পর্যায়ের নির্মাণকাজের দরপত্রে জিকে শামীমের প্রতিষ্ঠান জি.কে.বি. অ্যান্ড কোম্পানি প্রাইভেট লিমিটেড অংশ নেয়।

দুদকের অভিযোগ, প্রতিষ্ঠানটির নিজস্বভাবে দরপত্রে প্রয়োজনীয় ১০ বছরের নির্মাণ অভিজ্ঞতা, নির্ধারিত মূল্যের বহুতল ভবন নির্মাণের অভিজ্ঞতা ও প্রয়োজনীয় টার্নওভার ছিল না। এরপরও আগের একক মালিকানাধীন প্রতিষ্ঠান জি.কে. বিল্ডার্সের অভিজ্ঞতা ও টার্নওভার নিজেদের প্রতিষ্ঠানের বলে দেখানো হয়।

অনুসন্ধানে আরো অভিযোগ করা হয়, দরপত্রের সঙ্গে জি.কে.বি. অ্যান্ড কোম্পানি প্রাইভেট লিমিটেডের প্রকৃত নিবন্ধিত তথ্যের পরিবর্তে ভিন্ন তথ্যসংবলিত মেমোরেডাম অ্যান্ড আর্টিকেলস অব অ্যাসোসিয়েশন দাখিল করা হয়। এতে কোম্পানির নামের সঙ্গে আগের একক মালিকানাধীন প্রতিষ্ঠানকে যুক্ত করা এবং নিবন্ধিত প্রকৃত শেয়ারের চেয়ে বেশি শেয়ার দেখানোর অভিযোগ রয়েছে।

অভিযোগপত্রে বলা হয়, জাল এবং অসত্য রেকর্ডপত্র ব্যবহার করে প্রতিষ্ঠানের প্রকৃত আইনগত অবস্থান ও যোগ্যতা গোপন করা হয়। একইসঙ্গে দরপত্র মূল্যায়ন প্রক্রিয়াকে প্রভাবিত করে প্রতারণার মাধ্যমে ৭৫ কোটি টাকা মূল্যের নির্মাণকাজের কার্যাদেশ নেওয়া হয়।

মামলার নথি অনুযায়ী জি.কে.বি. অ্যান্ড কোম্পানি প্রাইভেট লিমিটেড ও দি বিল্ডার্স ইঞ্জিনিয়ার্স অ্যাসোসিয়েটস লিমিটেড যৌথ উদ্যোগে ওই দরপত্রে অংশ নেয়। ২০১৬ সালের ২৪ অক্টোবর তাদের ৭৫ কোটি টাকা মূল্যের কার্যাদেশ দেওয়া হয় এবং একই বছরের ১৪ নভেম্বর কার্যসম্পাদন চুক্তি হয়। এ ঘটনায় জিকে শামীমের বিরুদ্ধে দণ্ডবিধির ৪২০, ৪৬৭, ৪৬৮, ৪৭১ ও ৪০৯ ধারায় মামলা করা হয়। ২০২০ সালের ২২ নভেম্বর দুদকের সমন্বিত জেলা কার্যালয়, চট্টগ্রাম-২-এ মামলাটি করেন দুদকের সহকারী পরিচালক ফখরুল ইসলাম। আগামী ২০ সেপ্টেম্বর মামলাটির সাক্ষ্য গ্রহণ শুরু হবে।

সদরপুর স্বাস্থ্য কমপ্লেক্সে

আকস্মিক পরিদর্শনে গিয়ে ৩ নার্সকে বদলি স্বাস্থ্যমন্ত্রীর

সদরপুর (ফরিদপুর) প্রতিনিধি

ফরিদপুরের সদরপুর উপজেলা স্বাস্থ্য কমপ্লেক্সে আকস্মিক পরিদর্শন করেছেন স্বাস্থ্য ও পরিবার কল্যাণমন্ত্রী সরদার মো. সাখাওয়াত হোসেন। এ সময় বিভিন্ন অভিযোগের ভিত্তিতে ৩ নার্সকে অন্যত্র বদলির নির্দেশ দেন তিনি।

গতকাল রোববার সকালে স্বাস্থ্যমন্ত্রী উপজেলা স্বাস্থ্য কমপ্লেক্স পরিদর্শনে যান। এ সময় তিনি কাউন্টারে লাইনে থাকা সেবাগ্রহীতাদের সঙ্গে সরাসরি কথা বলেন। তাছাড়া বিভিন্ন ওয়ার্ড, নার্সিং ডিউটি রুম, টয়লেটের পরিবেশ, কিচেন রুম, মেডিসিন স্টোর রুমসহ হাসপাতালের বিভিন্ন বিভাগ ঘুরে দেখেন।

পরে তিনি ওয়ার্ডে ভর্তি রোগীদের সঙ্গে কথা বলেন। মন্ত্রীকে কাছে পেয়ে রোগীরা তাদের সমস্যার কথা এবং স্বাস্থ্য কমপ্লেক্সের নানা অনিয়ম ও দুরবস্থার কথা তুলে ধরেন। মন্ত্রী রোগীদের বিভিন্ন সমস্যা মনোযোগসহকারে শোনেন এবং সমাধানের আশ্বাস দেন।

পরে ভুক্তভোগীদের অভিযোগের ভিত্তিতে ৩ জন সিনিয়র নার্স রিনা রানী বিশ্বাস, সুস্মিতা কির্তনীয়া ও শামীমা আক্তারকে বদলির নির্দেশ দেন। এছাড়া স্বাস্থ্যসেবা সাধারণ মানুষের দোরগোড়ায় পৌঁছে দিতে সংশ্লিষ্ট কর্তৃপক্ষকে কঠোর নির্দেশনা দেন। পাশাপাশি ওষুধ সংকট নিরসনে এসেনসিয়াল ড্রাগস কোম্পানি লিমিটেডের (ইডিসিএল) এমডিকে ফোন করে দ্রুত ব্যবস্থা নেওয়ার নির্দেশ দেন।

স্বাস্থ্যমন্ত্রী বলেন, সাধারণ মানুষের স্বাস্থ্যসেবা নিশ্চিতে কোনো অবহেলা-অনিয়ম সহ্য করা হবে না। বিভিন্ন স্থানে আমরা ইতোমধ্যেই নতুন জনবল নিয়োগের ব্যবস্থা করেছি।

আন্তর্জাতিক গুম প্রতিরোধ দিবস উপলক্ষে রোববার ইসলামী বিশ্ববিদ্যালয়ের দুই শিক্ষার্থীর সন্ধানে বিক্ষোভ মিছিল ছাত্রশিবিরের © আমার দেশ

ইবির দুই শিক্ষার্থী গুমের সঙ্গে জড়িতদের শাস্তি দাবি

ছাত্রশিবিরের বিক্ষোভ মিছিল

ইবি প্রতিনিধি

আন্তর্জাতিক গুম প্রতিরোধ দিবস উপলক্ষে ইসলামী বিশ্ববিদ্যালয়ের (ইবি) নিখোঁজ দুই শিক্ষার্থীর সন্ধান এবং তাদের গুমের সঙ্গে জড়িতদের দৃষ্টান্তমূলক শাস্তির দাবিতে বিক্ষোভ মিছিল করেছে বিশ্ববিদ্যালয় শাখা ছাত্রশিবির।

গতকাল রোববার দুপুরে বিশ্ববিদ্যালয়ের বটতলা থেকে মিছিলটি শুরু হয়। এ সময় বিভিন্ন স্লোগান দেন দলটির নেতাকর্মীরা। ক্যাম্পাসের বিভিন্ন হল ও সড়ক প্রদক্ষিণ শেষে প্রধান ফটকের সামনে সংক্ষিপ্ত সমাবেশের মধ্য দিয়ে তা শেষ হয়।

এতে শাখা ছাত্রশিবির সভাপতি ইউসুফ আলী, সেক্রেটারি রাশেদুল ইসলাম রাশেদ, কুষ্টিয়া জেলা ছাত্রশিবির সভাপতি ইমরান বিশ্বাসসহ বিশ্ববিদ্যালয়ের বিভিন্ন পর্যায়ের নেতাকর্মীসহ দুই শতাধিক শিক্ষার্থী অংশ নেন।

ইবি শাখা ছাত্রশিবির সভাপতি ইউসুফ আলী বলেন, ২০২৪ সালে অন্তর্বর্তী সরকার গঠনের পর প্রায় ১,৯০০ গুমের অভিযোগ জমা পড়ে। এর মধ্যে ১,৫৫৯টি সত্য প্রমাণিত হয়েছে। এখনো ২৫১ জনের সন্ধান না পাওয়ায় তাদের পরিবারের উৎকণ্ঠা ও অপেক্ষা অব্যাহত রয়েছে।

অবিলম্বে তাদের সন্ধান নিশ্চিত করার দাবি জানিয়ে তিনি বলেন, তারা জীবিত না থাকলে অন্তত তাদের কবরের সন্ধান পরিবারের কাছে পৌঁছে দিতে হবে। একইসঙ্গে ইবির দুই শিক্ষার্থী ওয়ালিউল্লাহ ও আল মুকাদ্দাসের দীর্ঘদিনেও সন্ধান না পাওয়ায় উদ্বেগ প্রকাশ করে তিনি দাবি করেন, তাদের গুমের সঙ্গে জড়িতদের আইনের আওতায় এনে দৃষ্টান্তমূলক শাস্তি দিতে হবে।

ইবি শাখা ছাত্রশিবির সভাপতি আরো বলেন, অভিযোগ থাকা সত্ত্বেও সংশ্লিষ্ট কয়েকজন শিক্ষক-কর্মকর্তা এখনো দায়িত্ব পালন করছেন। এছাড়া তৎকালীন ছাত্রলীগের সংশ্লিষ্ট ব্যক্তিরাও প্রকাশ্যে ঘুরে বেড়াচ্ছেন। তদন্ত কমিটির কার্যক্রম নিয়ে প্রশ্ন তুলে তিনি আগামী এক সপ্তাহের মধ্যে কমিটির অগ্রগতি ও স্পষ্ট প্রতিবেদন প্রকাশের দাবি জানান।

ডেঙ্গুতে আরো তিনজনের মৃত্যু হাসপাতালে ভর্তি ১০৯৭

স্টাফ রিপোর্টার

দেশে গত ২৪ ঘণ্টায় ডেঙ্গু আক্রান্ত হয়ে আরো তিনজনের মৃত্যু হয়েছে। এ সময় আক্রান্ত হয়ে হাসপাতালে ভর্তি হয়েছে ১,০৯৭ জন, যা চলতি বছরে একদিনে সর্বোচ্চ আক্রান্তের রেকর্ড। এ নিয়ে চলতি মাসে ৩৯ জনের মৃত্যু হয়েছে আর আক্রান্ত হয়েছে ১৯ হাজার ৩৭৩ জন। গতকাল রোববার স্বাস্থ্য অধিদপ্তরের ডেঙ্গুবিষয়ক নিয়মিত প্রতিবেদনে এসব তথ্য জানানো হয়।

প্রতিবেদনে বলা হয়, গত শনিবার সকাল ৮টা থেকে গতকাল রোববার সকাল ৮টা পর্যন্ত ডেঙ্গু আক্রান্ত হয়ে বরিশাল বিভাগে ১২৩ জন, চট্টগ্রামে ১১৬ জন, ঢাকা বিভাগে (সিটি করপোরেশনের বাইরে) ২৫৮ জন, ঢাকা উত্তর সিটি করপোরেশনে ৮২ জন, ঢাকা দক্ষিণ সিটি করপোরেশনে ১০৯ জন, খুলনায় ২৪৩ জন, ময়মনসিংহে ৮১ জন, রাজশাহীতে ৭৬ জন, রংপুরে ছয় জন এবং সিলেট বিভাগে তিনজন হাসপাতালে ভর্তি হয়েছে। একই সময় হাসপাতাল থেকে ছাড়পত্র পেয়েছে ৭৯৩ জন।

স্বাস্থ্য অধিদপ্তর জানায়, চলতি বছর ডেঙ্গুতে আক্রান্তের সংখ্যা বেড়ে দাঁড়িয়েছে ৩৪ হাজার ৬৮৩ জনে আর মৃত্যু হয়েছে ৯৩ জনের। মৃতদের মধ্যে জানুয়ারিতে দুজন, ফেব্রুয়ারিতে দুজন, মে মাসে একজন, জুনে ১৩ জন এবং জুলাইয়ে ৩৬ জন রয়েছে। এছাড়া এখন পর্যন্ত ডেঙ্গু আক্রান্তদের মধ্যে রয়েছে পুরুষ ৬২ শতাংশ এবং নারী ৩৮ শতাংশ।

ববিতে বিভাগীয় চেয়ারম্যানকে ‘অবাঞ্ছিত’ ঘোষণা

ববি প্রতিনিধি

বরিশাল বিশ্ববিদ্যালয়ের (ববি) কোস্টাল স্টাডিজ অ্যান্ড ডিজাস্টার ম্যানেজমেন্ট বিভাগের চেয়ারম্যান হাফিজ আশরাফুল হককে ‘অবাঞ্ছিত’ ঘোষণা করেছেন বিভাগের সাধারণ শিক্ষার্থীরা। একইসঙ্গে তার অপসারণের দাবি জানিয়ে অফিসকক্ষে তালা ঝুলিয়ে দেওয়া হয়।

গতকাল রোববার সকালে কোস্টাল স্টাডিজ অ্যান্ড ডিজাস্টার ম্যানেজমেন্ট বিভাগের শিক্ষার্থীরা বিভিন্ন দাবিতে চেয়ারম্যানের কক্ষ, শ্রেণিকক্ষ ও অফিসকক্ষে তালা ঝুলিয়ে দেন। পরে তারা উপাচার্যের কার্যালয়ের সামনে ব্যানার টাঙিয়ে অবস্থান নেন এবং নিজেদের দাবি জানান। তবে উপাচার্য কার্যালয়ে উপস্থিত না থাকায় প্রক্টরের মাধ্যমে ফোনে কথা বলেন এবং বিষয়টি সুরাহার জন্য ২৪ ঘণ্টার সময় চেয়ে নেন।

শিক্ষার্থীরা অভিযোগ করেন, বিভাগে দীর্ঘদিন ধরে তীব্র সেশনজট ও সামগ্রিক অব্যবস্থাপনা চলছে। সেশনজট নিরসনে চেয়ারম্যান পূর্বে লিখিত আশ্বাস দিলেও তার সদিচ্ছার অভাবে কোনো সমাধান হয়নি। প্রতি বছর ১,২০০ টাকা করে উন্নয়ন ফি নেওয়া হলেও বিগত ১০ বছরেও শ্রেণিকক্ষে পর্দা লাগানো ছাড়া দৃশ্যমান কোনো উন্নয়ন হয়নি। শিক্ষা কার্যক্রমে পক্ষপাতিত্ব এবং শিক্ষার্থীদের সমস্যা সমাধানে উদাসীনতার অভিযোগও রয়েছে তার বিরুদ্ধে।

আন্দোলনরত শিক্ষার্থী কাজী মনোয়ার বলেন, এর আগেও সেশনজট কাটানোর লিখিত আশ্বাস দেওয়া হয়েছিল; কিন্তু তা বাস্তবায়ন করা হয়নি। গতকাল রোববার প্রক্টরের মাধ্যমে উপাচার্য স্যারের সঙ্গে মুঠোফোনে কথা হয়েছে। তিনি ২৪ ঘণ্টার মধ্যে শিক্ষার্থীদের সঙ্গে বসবেন বলে আশ্বস্ত করেছেন। তবে আমাদের মূল দাবি, চেয়ারম্যান স্যারকে বিভাগ থেকে অপসারণ করতে হবে।

আরেক শিক্ষার্থী তাহসিন বলেন, বহুবার যোগাযোগ করেও আমরা কোনো ফলপ্রসূ সমাধান পাইনি। আমাদের একটাই দাবি, তিনি সসম্মানে বিভাগ থেকে সরে দাঁড়ান। আমাদের প্রভাষকরা আন্তরিক হওয়া সত্ত্বেও প্রশাসনিক স্থবিরতার কারণে সমস্যা সমাধানে তারা নিরুপায়।

এ বিষয়ে বিশ্ববিদ্যালয়ের প্রক্টর সহযোগী অধ্যাপক মেহেদী হাসান সোহাগ জানান, শিক্ষার্থীদের লিখিত অভিযোগ জমা দিতে বলা হয়েছে।

ডাক ও টেলিযোগাযোগ বিভাগ
POSTS & TELECOMMUNICATIONS DIVISION

Teletalk Bangladesh Limited
Rajuk Commercial Complex, Holding no.: 3/A, 5/A, 7/A,
Road no.: 17, Gulshan-1, Dhaka-1212.
https://www.teletalk.com.bd

টেলিটক আমাদের ফোন

Ref No: 14.35.0000.220.07.010.26/42
Date: 30/08/2026

e-Tender Notice (OTM)

e-Tender is invited in e-GP System Portal (https://www.eprocure.gov.bd) for the procurement of goods and related services as stated below:

Tender ID No.	Description of Goods	Tender Publication Date & Time	Tender Closing Date & Time
1319683	Supply, Delivery and Installation of Lithium-ion Battery for core site and Lithium-ion Battery and Rectifier for different site under Chittagong Zone	31-Aug-2026 12:30	15-Sep-2026 14:30

This is an online tender, where only e-Tender will be accepted in the national e-GP portal & no offline/hard copies will be accepted. To submit e-Tender, registration on e-GP portal (https://www.eprocure.gov.bd) is required.

Additional General Manager
Procurement Department
Teletalk Bangladesh Ltd.

DC-243/26 (2.5"x4)

Government of the People's Republic of Bangladesh
Local Government Engineering Department
Office of the Upazila Engineer
Upazila : Muradnagar, District : Comilla.
www.lged.gov.bd

Reference No: 46.02.1981.000.14.001.26.1515
Date: 30.08.2026

e-Tender Notice No- 03 (Corrigendum)/2026-27

e-Tender is invited in the National e-GP System Portal (http://www.eprocure.gov.bd) for the procurement of works mention below under LGED, Upazila : Muradnagar, District : Comilla.

SL No	Tender ID	Package No	Tender Last Selling time	Tender Closing time
1	1317497	Construction of Upazila Twin Quarter, Muradnagar, Cumilla (Corrigendum)	06-Sep-2026 17:00	07-Sep-2026 10:00

This is an online tender, where only e-Tender will be accepted in the National e-GP portal and no offline/hard copies will be accepted. To submit e-Tender, registration in the National e-GP System Portal (http://www.eprocure.gov.bd) is required.

The fees for downloading the e-Tender Documents from the National e-GP System portal have to be deposited online through any registered Bank's branches.

Further information and guidelines are available in the National e-GP System Portal and from e-GP help desk (helpdesk@eprocure.gov.bd).

(Quazi Faisal Bari Purno)
Upazila Engineer
LGED, Muradnagar, Comilla.
ue.muradnagar@lged.gov.bd

RP-1162/26 (6"x4)

ঢাকা সিটি কলেজ

স্থাপিত ১৯৫৭
[শতভাগ স্ব-অর্থায়নে পরিচালিত, রাজনীতি ও ধূমপানমুক্ত]
রোড-২, ধানমন্ডি, ঢাকা-১২০৫, ফোন: ২২৩৩৬৪১১৫
www.dhakacitycollege.edu.bd EIIN : 107975

২০২৬ - ২০২৭ শিক্ষাবর্ষে একাদশ শ্রেণিতে ভর্তি বিজ্ঞপ্তি

আবেদনের ন্যূনতম যোগ্যতা	বিজ্ঞান	প্রভাতি (বাংলা ভার্সন)	জিপিএ ৪.০০ (উচ্চতর গণিতসহ) আসন সংখ্যা-১৩৬০
		প্রভাতি (ইংরেজি ভার্সন)	জিপিএ ৪.০০ (উচ্চতর গণিতসহ) আসন সংখ্যা-১৫০
		দিবা (বাংলা ভার্সন)	জিপিএ ৪.৫০ (উচ্চতর গণিতসহ) আসন সংখ্যা-১০৫০
		দিবা (ইংরেজি ভার্সন)	জিপিএ ৪.৫০ (উচ্চতর গণিতসহ) আসন সংখ্যা-৮০
	ব্যবসায় শিক্ষা	প্রভাতি (বাংলা ভার্সন)	জিপিএ ৩.২৫ আসন সংখ্যা-৭০০
		প্রভাতি (ইংরেজি ভার্সন)	জিপিএ ৩.২৫ আসন সংখ্যা-১৫০
		দিবা (বাংলা ভার্সন)	জিপিএ ৩.৫০ আসন সংখ্যা-৬০০
		দিবা (ইংরেজি ভার্সন)	জিপিএ ৩.৫০ আসন সংখ্যা-৮০
	মানবিক	প্রভাতি (বাংলা ভার্সন)	জিপিএ ৩.০০ আসন সংখ্যা-১৫০
		দিবা (বাংলা ভার্সন)	জিপিএ ৩.২৫ আসন সংখ্যা-৮০

- Online-এর মাধ্যমে ঢাকা সিটি কলেজকে পছন্দের তালিকায় এক নম্বরে রেখে আবেদন করতে হবে। আবেদনের সময় থানা 'ধানমন্ডি' নির্বাচন করতে হবে।
- Online-এ আবেদনের ওয়েবসাইট: www.xiclassadmission.gov.bd

• ভর্তির জন্য অনলাইনে আবেদন গ্রহণ	০২.০৯.২০২৬ (বুধবার) থেকে ১০.০৯.২০২৬ (বৃহস্পতিবার) রাত ০৮:০০ টা পর্যন্ত
• পুনঃনিরীক্ষণসহ পুনঃমূল্যায়নে ফলাফল পরিবর্তিত শিক্ষার্থীদের আবেদন	১২.০৯.২০২৬ (শনিবার) থেকে ১৩.০৯.২০২৬ (রবিবার) রাত ০৮:০০ টা পর্যন্ত
• পছন্দক্রম পরিবর্তনের সময়	১২.০৯.২০২৬ (শনিবার) থেকে ১৩.০৯.২০২৬ (রবিবার) রাত ০৮:০০ টা পর্যন্ত
• নির্বাচিত শিক্ষার্থীদের ফলাফল প্রকাশ	১৬.০৯.২০২৬ (বুধবার) রাত ০৮:০০ টায়
• শিক্ষার্থীদের নির্বাচন নিশ্চায়ন (শিক্ষার্থী নিশ্চায়ন না করলে নির্বাচন এবং আবেদন বাতিল হবে)	ফল প্রকাশের পর নির্বাচিত শিক্ষার্থীদের ১৮.০৯.২০২৬ (শুক্রবার) রাত ৮:০০ টা পর্যন্ত রেজিস্ট্রেশন ও অন্যান্য ফি বাবদ ৩৪০ টাকা অনলাইনে জমা দিয়ে ভর্তির প্রাথমিক নিশ্চায়ন করতে হবে
• পছন্দক্রম অনুযায়ী মাইগ্রেশনের ফল প্রকাশ	১৯.০৯.২০২৬ (শনিবার) রাত ০৮:০০ টা পর্যন্ত
• ভর্তি	২০.০৯.২০২৬ (রবিবার) থেকে ২২.০৯.২০২৬ (মঙ্গলবার)
• ক্লাস শুরু	২৩ সেপ্টেম্বর ২০২৬ (বুধবার)

ভর্তি ও কলেজ সংক্রান্ত প্রয়োজনীয় তথ্য :
- প্রভাতি শাখা ছাত্রী এবং দিবা শাখা ছাত্রদের জন্য সম্পূর্ণ পৃথক শিফট।
- ছাত্রীদের ক্লাস শুরু সকাল ০৭:৪০ টায় এবং ছাত্রদের ক্লাস শুরু সকাল ১০:০০ টায়।
- সকল শ্রেণিকক্ষ, ব্যবহারিক ল্যাব, লাইব্রেরী, সেমিনার ও অফিসকক্ষ শীতাতপ নিয়ন্ত্রিত
- আবেদন করার পদ্ধতি ও ভর্তি সংক্রান্ত বিস্তারিত তথ্য শিক্ষা বোর্ড ও কলেজের ওয়েবসাইট, কলেজ অফিস ও নোটিশ বোর্ড থেকে জানা যাবে।

29.08.26
প্রফেসর কাজি নেয়ামুল হক
অধ্যক্ষ (ভারপ্রাপ্ত)

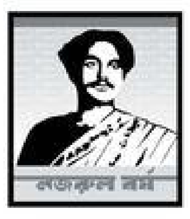

Government of the People's Republic of Bangladesh
Local Government Engineering Department
Office of the Upazila Engineer
Upazila:Bhanga, District: Faridpur.
www.lged.gov.bd

Memo.No: 46.02.2910.000.14.015.26-1067
Date: 30/08/2026

e-Tender Notice No: 01/2026-27 (REV) (OTM)

e-Tender is invited in the National e-GP System Portal (http://www.eprocure.gov.bd) for the procurement of

SL No	Name of Scheme	Last Selling Date & Time	Closing Date & Time	Opening Date & Time	Tender ID No
1)	Package No: Rev/ Bhan/2026-27/01	14-09-2026 Upto 15:00	15-09-2026 15:00	15-09-2026 15:00	1323626 (OTM)
2)	Package No: Rev/ Bhan/2026-27/02	14-09-2026 Upto 15:00	15-09-2026 15:00	15-09-2026 15:00	1323627 (OTM)
3)	Package No: Rev/ Bhan/2026-27/03	14-09-2026 Upto 15:00	15-09-2026 15:00	15-09-2026 15:00	1323629 (OTM)

This is an online Tender, where only e-Tender will be accepted in the National e-GP Portal and no offline/hard copies will be accepted.

To submit e-Tender, registration in the National e-GP system portal (http://www.eprocure.gov.bd) is required.

The fees for downloading the e-Tender Documents from the National e-GP System portal have to be deposited online through any registered banks branches.

Further information and guidelines are available in the National e-GP system portal and from e-GP help desk (helpdesk@eprocure.gov.bd).

(Mohammad Malik Nazmul Hasan)
Upazila Engineer
LGED, Bhanga, Faridpur
e-mail: ue.bhanga@lged.gov.bd

RP-1161/26 (7"x4)

নেপালে হিমবাহ ধস

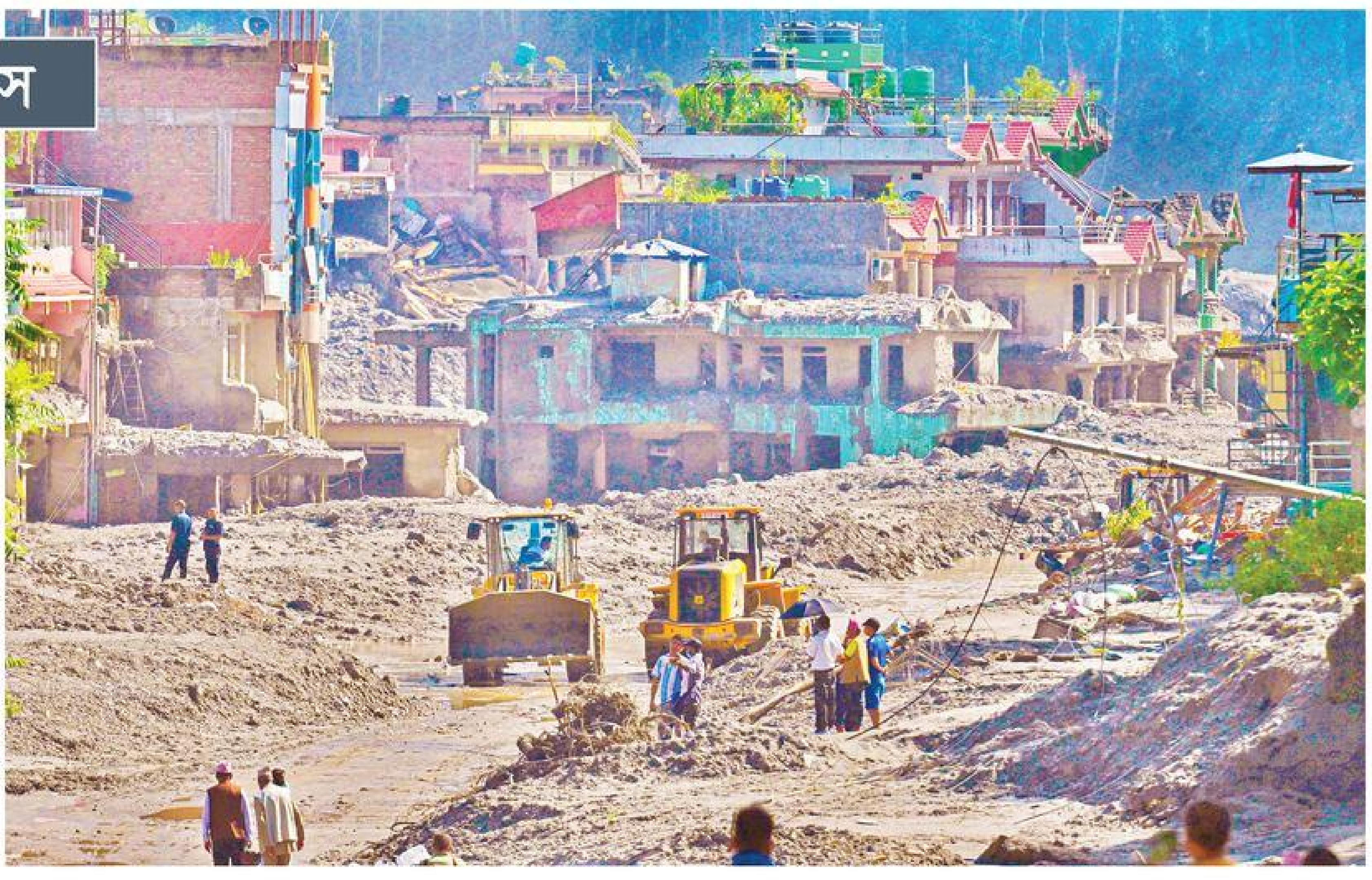

নেপালের নুয়াকোটের ত্রিশূলী সেন্টারে রোববার উদ্ধার কার্যক্রম পরিচালনা করেন দুর্যোগ ব্যবস্থাপনা কর্মীরা ©এএফপি

চোখের সামনেই পুরো গ্রাম উধাও

আন্তর্জাতিক ডেস্ক

হাসপাতালের দেয়ালজুড়ে নিখোঁজ মানুষের ছবি, সদ্য লাগানো আঠা এখনো শুকায়নি। কোনো পোস্টারে ইউনিফর্ম পরা হাসিখুশি স্কুলছাত্রী, কোথাও গোলগাল চেহারার শিশু আবার কোনো পোস্টারের ছবিতে রয়েছে বিয়ের দিনে তোলা হাস্যোজ্জ্বল দম্পতির মুখ। পাহাড়ের চূড়ায় কোমরে হাত রেখে দাঁড়িয়ে থাকা যুবক, দরজার পেছন থেকে উঁকি দেওয়া খোলা চুলের এক কিশোরী। প্রতিটি ছবির পেছনে আছে একটি করে পরিবারের উৎকণ্ঠা, অপেক্ষা আর স্বজনকে ফিরে পাওয়ার আকুতি।

হিমালয়জুড়ে বয়ে যাওয়া ভয়াবহ আকস্মিক বন্যায় গ্রাম ও জনপদ নিশ্চিহ্ন হয়ে যাওয়ার পর থেকে যে হাজার হাজার মানুষকে আর দেখা যায়নি, এই মুখগুলোও রয়েছে সেই তালিকায়। শনিবার সকাল নাগাদ নেপাল ও তিব্বত—উভয় দেশেই নিখোঁজের সংখ্যা বেড়ে তিন হাজার ছাড়িয়েছে।

গার্ডিয়ানের প্রতিবেদন থেকে জানা যায়, নেপালে এখন পর্যন্ত ৭৮১টি লাশ উদ্ধার করা হয়েছে। অনেক দুর্গম এলাকায় জীবিতদের সন্ধানে শুধুমাত্র সেনাবাহিনীর হেলিকপ্টার উদ্ধারকাজ চালিয়েছে যাচ্ছে। উদ্ধারকারীরা বলছেন, কাদার নিচে আরো কত মানুষ যে চাপা পড়ে থাকতে পারে, তা নিরূপণ করা অত্যন্ত কঠিন হয়ে পড়েছে। মৃতদের শনাক্ত করাও হয়ে উঠেছে বড় চ্যালেঞ্জ। নেপালের চিতওয়ান শহরে লাশের সংখ্যা এতটাই বেড়েছে যে, মর্গগুলোতে আর তিল ধারণের জায়গা নেই। এ কারণে লাশ রাখার জন্য একটি অস্থায়ী ভবন তৈরি করা হয়েছে। বন্যার প্রবল স্রোতে কিছু লাশ অনেক দূরে ভেসে যাওয়ায় প্রতিবেশী দেশ ভারত থেকেও উদ্ধার করা হয়েছে।

নিখোঁজ স্বজনদের খোঁজে কাঠমান্ডুর ত্রিভুবন বিশ্ববিদ্যালয় টিচিং হাসপাতালে ভিড় করছেন উদ্বিগ্ন পরিবারের সদস্যরা। দুর্যোগের চারদিন পরও নিখোঁজ সদস্যদের নাম নথিভুক্ত করতে মানুষজন পুলিশ ডেস্কের চারপাশে ভিড় জমাচ্ছেন। শত শত আহত ব্যক্তি হাসপাতালের ওয়ার্ডে চিকিৎসাধীন। স্বজনরা মরিয়া হয়ে রোগীদের তালিকা খুঁজে দেখছেন, কোনোভাবে যদি প্রিয়জন জীবিত থাকার খবর পাওয়া যায়। দুর্যোগকবলিত অনেক এলাকা প্রায় পুরোপুরি বিচ্ছিন্ন হয়ে পড়ায় কোনো তথ্য না পেয়ে বহু পরিবার নিখোঁজ স্বজনদের ছবি দিয়ে পোস্টার তৈরি করে হাসপাতালে লাগাচ্ছে। তাদের প্রত্যাশা, কেউ হয়তো ছবিগুলো দেখে প্রিয়জনের কোনো সন্ধান দিতে পারবেন।

রসুওয়া জেলার জয়দাদা গ্রামটি পুরোপুরি ভেসে যাওয়ার পর ইয়াভরাজ লামার বোন, তার স্বামী ও তাদের দুই সন্তান নিখোঁজ রয়েছে। হাসপাতালের দেয়ালে এক বছর বয়সি শিশু সিজান তাওয়াংয়ের ছবি লাগানোর সময় কান্নায় ভেঙে পড়েন লামা। ছবিতে দেখা যায়, মায়ের কোলে থাকা ছোট্ট সিজানকে। পাশে টাঙানো ছিল তার ১২ বছর বয়সি ভাই সাহিলের ছবিও। লামা বলেন, 'আমরা যেন অনুভূতিহীন হয়ে গেছি। কতটা দুঃখ ও হতাশার মধ্যে আছি, তা বলার মতো কোনো শব্দ নেই। আমাদের মূল লক্ষ্য এখন শিশু সিজানকে খুঁজে বের করা।

সময়ের সঙ্গে পাল্লা দিয়ে চলছে নিখোঁজদের উদ্ধারকাজ

আন্তর্জাতিক ডেস্ক

মৃতের সংখ্যা বেড়ে ৭৯৭

উদ্ধার অভিযানে ১৯ হাজার সেনা-পুলিশ মোতায়েন

চীন-নেপাল পররাষ্ট্রমন্ত্রীদের ফোনালাপ

নেপাল-চীন সীমান্তে হিমবাহ ধসের জেরে আকস্মিক বন্যায় তিন হাজারের বেশি লোক প্রাণ হারিয়েছেন। যতই সময় যাচ্ছে, ততই কমছে জীবিত উদ্ধারের সম্ভাবনা। তাই সময়ের সঙ্গে পাল্লা দিয়ে নিখোঁজদের উদ্ধারে জোর তৎপরতা চালাচ্ছেন উদ্ধারকর্মীরা।

রোববার পর্যন্ত দুদেশে মৃতের সংখ্যা বেড়ে ৭৯৭ জনে দাঁড়িয়েছে। নেপালের জাতীয় দুর্যোগ ঝুঁকি প্রশমন ও ব্যবস্থাপনা কর্তৃপক্ষ জানিয়েছে, বন্যায় মৃতের সংখ্যা বেড়ে ৭৮১ জনে দাঁড়িয়েছে। এছাড়া নিখোঁজের সংখ্যা ২,৫০২ জনে দাঁড়িয়েছে। এর মধ্যে বিদেশি নাগরিক রয়েছেন ৫৯২ জন।

কর্তৃপক্ষ জানায়, উদ্ধার অভিযানের জন্য সামরিক ও নিরাপত্তা বাহিনীর ১৯ হাজার ৮৯৫ সদস্যকে মোতায়েন করা হয়েছে। এর মধ্যে নেপালি সেনাবাহিনীর ৮,৩৯৯ জন, পুলিশের ৭,২১৩ এবং আর্মড পুলিশের ৪,২০৩ সদস্য রয়েছেন। উদ্ধারকাজে সহায়তার জন্য হেলিকপ্টার ব্যবহার করা হচ্ছে। ইতোমধ্যে ৮,১৮৬ জনকে উদ্ধার করা হয়েছে। এর মধ্যে ২২৭ জন বিদেশি নাগরিক।

এদিকে চীনা কর্তৃপক্ষের বরাত দিয়ে দেশটির সংবাদমাধ্যম সিসিটিভির খবরে বলা হয়েছে, রোববার পর্যন্ত বন্যায় তিব্বত অঞ্চলে মৃতের সংখ্যা দাঁড়িয়েছে ১৬ জন। এছাড়াও ৫৪৬ জন নিখোঁজ রয়েছেন।

সিসিটিভি জানায়, নিখোঁজদের মধ্যে ২৬১ জন বিদেশি নাগরিক। তারা ২৩ দেশের নাগরিক। এর মধ্যে ১০৪ জন নেপালের, ৪৯ জন ভারতের, ৩৩ জন লাটভিয়ার, আমেরিকার ১৮ জন এবং ব্রিটেনের ১৫ নাগরিক রয়েছেন। নিখোঁজ বিদেশিদের বিষয়ে সংশ্লিষ্ট দেশগুলোর কূটনৈতিক মিশনকে অবহিত করা হয়েছে।

এদিকে, শনিবার চীনের পররাষ্ট্রমন্ত্রী ওয়াং ই নেপালি পররাষ্ট্রমন্ত্রী শিশির খনালের সঙ্গে ফোনালাপ করেন। এ সময় চীনা পররাষ্ট্রমন্ত্রী এ দুর্যোগকে সাম্প্রতিক বছরের মধ্যে 'সবচেয়ে মারাত্মক আন্তঃসীমান্ত দুর্যোগ' হিসেবে উল্লেখ করেন। একই সঙ্গে তিনি জানান, ভয়াবহ এ দুর্যোগে নেপালের জন্য জরুরি অর্থ ও মানবিক সাহায্যসহ বিশেষ সহায়তা প্যাকেজ বাস্তবায়ন করা হচ্ছে।

অপরদিকে নেপালি পররাষ্ট্রমন্ত্রী চীনা সরকারকে ধন্যবাদ জানিয়ে বলেন, যদিও চীনও এ দুর্যোগে ক্ষতিগ্রস্ত হয়েছে, তারপরও নিজের ক্ষতিকে অতিক্রম করে নেপালের প্রতি সহযোগিতার হাত বাড়িয়ে দিয়েছে বেইজিং। এটি দুদেশের ঘনিষ্ঠ সম্পর্ককে প্রকাশ করেছে।

সিসিটিভির খবরে রোববার জানানো হয়, কাঠমান্ডুতে চীনের সরবরাহ করা প্রথম ব্যাচের ত্রাণ সহায়তা এসে পৌঁছেছে। একই সঙ্গে টানেল থেকে উদ্ধার অভিযানে দক্ষ চার চীনা বিশেষজ্ঞ নেপালে এসেছেন।

রোববার নেপালের পুলিশের বরাত দিয়ে বার্তা সংস্থা রয়টার্স জানায়, নতুন করে বৃষ্টির কারণে বন্যার আশঙ্কায় দুর্গত অঞ্চলের বাসিন্দা ও উদ্ধারকর্মীদের উঁচু স্থানে সরিয়ে নেওয়া হয়েছে। এর আগে শুক্রবার থেকে কয়েক দফায় বিরূপ আবহাওয়ার কারণে উদ্ধার কার্যক্রম বন্ধ রাখতে হয়েছিল।

এদিকে, বন্যার কারণে ক্ষতিগ্রস্ত হাইড্রোপাওয়ার প্ল্যান্টগুলোয় আটকেপড়া কর্মীদের উদ্ধারের জন্য জোর অভিযান চলছে।

এর আগে বুধবার হিমালয়ের হিমবাহ ধসে তা দুদেশের সীমান্তে লেন্দা নদীতে জমা হয়। এতে নদীর প্রবাহ কিছু সময়ের জন্য আটকে পড়ে। পরে নদীর পানি তা প্রচণ্ড বেগে ভাসিয়ে নিয়ে যায়। এতে নেপাল-চীন সীমান্তে আকস্মিক বন্যার সৃষ্টি হয়।

মুসলিম বিশ্বের 'প্রকৃত শত্রু' আমেরিকা ও ইসরাইল

আন্তর্জাতিক ডেস্ক

মন্তব্য খামেনির

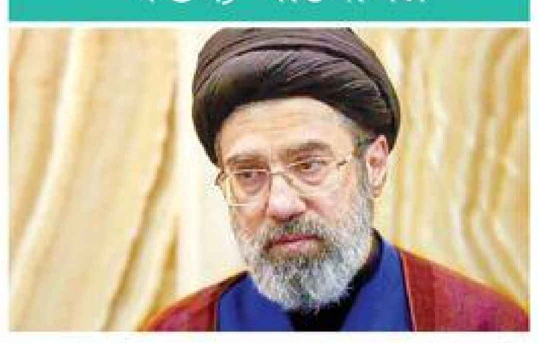

ইরানের সর্বোচ্চ নেতা আয়াতুল্লাহ মুজতবা খামেনি বলেছেন, মুসলিম দেশগুলোর শাসকদের উচিত 'প্রকৃত শত্রুকে' চিনে নেওয়া। এক্ষেত্রে তিনি আমেরিকা ও ইসরাইলকে ইসলামি ঐক্যের 'চিরশত্রু' বলে উল্লেখ করেছেন।

ইরানের রাষ্ট্রীয় সম্প্রচারমাধ্যম আইআরআইবিতে 'ইসলামি ঐক্য সপ্তাহ' উপলক্ষে দেওয়া এক বার্তায় খামেনি বলেন, 'ইসলামি দেশগুলোর, বিশেষ করে পশ্চিম এশিয়া ও উপসাগরীয় অঞ্চলের শাসকদের প্রতি জোরালো আহ্বান জানাচ্ছি যে, আপনারা প্রকৃত শত্রুকে চিহ্নিত করুন, তাদের পরিকল্পনা বুঝুন এবং তা মোকাবিলা করুন। বিবৃতিতে তিনি আরো বলেন, তারা ইরানসহ বিভিন্ন দেশে মুসলিম জনগণের মধ্যে বিভেদ সৃষ্টির অজুহাত হিসেবে বিভিন্ন জাতিগত, সাংস্কৃতিক, সামাজিক, অর্থনৈতিক, রাজনৈতিক ও ভৌগোলিক পার্থক্যকে কাজে লাগানোর চেষ্টা করছে।

খামেনি বলেন, 'তারা ইসলামি উম্মাহর বিভাজন এবং এর শক্তির দুর্বলতা পর্যবেক্ষণ করছে এবং উপযুক্ত সময়ের অপেক্ষায় রয়েছে, যাতে তাদের ওপর নিজেদের আধিপত্য চাপিয়ে দিতে পারে। তাই ইসলামি সভ্যতা অর্জনের জন্য মুসলমানদের মধ্যে ঐক্য অপরিহার্য। একইসঙ্গে মুসলমানদের মধ্যে বিভেদ সৃষ্টি করতে পারে—এমন যেকোনো কর্মকাণ্ড থেকে বিরত থাকার আহ্বানও জানান ইরানের এই নেতা।

আলজাজিরা তাদের প্রতিবেদনে জানিয়েছে, খামেনি দাবি করেছেন, আমেরিকা ও ইসরাইল ইসলামি ঐক্য ও বন্ধুত্বের ঘোর শত্রু। ওয়াশিংটন ও তেল আবিব শুধু ইরানেরই নয়, বরং 'সমগ্র' ইসলামি বিশ্বের শত্রু।

খামেনি প্রশ্ন করেন, 'মুসলমানরা যদি ঐক্যবদ্ধ হয়ে দৃঢ়ভাবে একত্রিত থাকত, তাহলে কি ফিলিস্তিনি জাতি এতটা অসহায় অবস্থায় থাকত এবং দখলদারদের নিপীড়ন ও অপরাধের শিকার হতো?'

তিনি আরো বলেন, 'পারস্য উপসাগরীয় অঞ্চলের দেশ ও সরকারগুলো যদি ইসলামের পতাকাতলে ঐক্য প্রতিষ্ঠা করত, তাহলে হাজার হাজার কিলোমিটার দূর থেকে আসা দুর্নীতিগ্রস্ত ও পরিচয়হীন ব্যক্তিরা তাদের ভূমি ও সম্পদের ওপর লোলুপ দৃষ্টি দেওয়ার সাহস পেত না।'

ইরানের সর্বোচ্চ নেতার মতে, আমেরিকার অপরাধী শাসক গোষ্ঠী এবং ভুয়া জায়নবাদী শাসনব্যবস্থা এই ঐক্য ও বন্ধুত্বের শপথবদ্ধ শত্রু। তারা শুধু ইসলামি প্রজাতন্ত্র ও ইরানি জাতি এবং ইসলামি প্রতিরোধের বিশাল ফ্রন্টেরই শত্রু নয়; তারা পশ্চিম এশিয়া ও উত্তর আফ্রিকার দেশগুলোসহ সমগ্র মুসলিম উম্মাহরও শত্রু।

ফেব্রুয়ারির শেষদিকে আমেরিকা ও ইসরাইল ইরানের ওপর যৌথ হামলা চালানোর পর থেকে মধ্যপ্রাচ্যে উত্তেজনা বেড়েছে, যার জবাবে তেহরান আমেরিকার সামরিক ঘাঁটি থাকা আঞ্চলিক দেশগুলোর ওপর পাল্টা হামলা চালায়।

মধ্যপ্রাচ্য যুদ্ধের মধ্যেও বিদেশি পর্যটক বেড়েছে পাকিস্তানে

আন্তর্জাতিক ডেস্ক

মধ্যপ্রাচ্যে চলমান উত্তেজনা ও জ্বালানির দামের ওঠানামার মধ্যেও পাকিস্তানের গিলগিট-বালটিস্তানে বিদেশি পর্বতারোহী ও ট্রেকারের সংখ্যা বেড়েছে। চলতি বছরের এপ্রিল থেকে আগস্ট পর্যন্ত ২,২০০ জনের বেশি বিদেশি অভিযাত্রী অঞ্চলটি ভ্রমণ করেছেন।

গিলগিট-বালটিস্তান পর্যটন বিভাগের উপপরিচালক সাজিদ হুসেইনের তথ্য অনুযায়ী বিদেশি পর্যটকরা বিশ্বের কয়েকটি সর্বোচ্চ পর্বতশৃঙ্গ জয় এবং দুর্গম এলাকায় ট্রেকিংয়ের জন্য সেখানে গেছেন। এর মধ্যে রয়েছে বিশ্বের দ্বিতীয় সর্বোচ্চ শৃঙ্গ কে-টু, নাঙ্গা পর্বত, ব্রড পিক, গ্যাশারব্রুম-১ ও গ্যাশারব্রুম-২।

কর্মকর্তারা জানিয়েছেন, চলতি বছরের বসন্ত, গ্রীষ্ম ও শরৎ মৌসুম মিলিয়ে গিলগিট-বালটিস্তানের বিভিন্ন পর্যটন এলাকা এবং উন্মুক্ত অঞ্চলে বিদেশি পর্যটকের সংখ্যা ১০ হাজার ছাড়াতে পারে। উন্মুক্ত পর্যটন এলাকায় বিদেশিদের জন্য বিশেষ অনুমতিরও প্রয়োজন হয় না।

গত বছরের তুলনায় এবার বিদেশি অভিযাত্রীর সংখ্যা বেড়েছে। পর্যটন কর্মকর্তার মতে, গত বছর ইরান ঘিরে যুক্তরাষ্ট্র-ইসরাইলের যুদ্ধ এবং জ্বালানির মূল্যবৃদ্ধির কারণে গিলগিট-বালটিস্তানে দেশি-বিদেশি পর্যটকের আগমন কমে গিয়েছিল।

এবার পর্বতারোহণের মৌসুম শেষ হলেও ট্রেকারদের যাতায়াত অব্যাহত রয়েছে। কে-টু বেস ক্যাম্পের মতো দুর্গম পথেও পর্যটকরা যাচ্ছেন। কর্মকর্তারা জানিয়েছেন, অক্টোবর পর্যন্ত ট্রেকারদের আগমন অব্যাহত থাকবে। চলতি বছরের ৩০ জুন পর্যন্ত অভিযান ও ট্রেকিংয়ের অনুমতিপত্র থেকে গিলগিট-বালটিস্তান সরকার প্রায় ৩৫ কোটি পাকিস্তানি রুপি আয় করেছে।

গণভোটে ইইউর সদস্যপদের পরিকল্পনা প্রত্যাখ্যান আইসল্যান্ডের

আন্তর্জাতিক ডেস্ক

ইউরোপীয় ইউনিয়নে (ইইউ) যোগ দিচ্ছে না আইসল্যান্ড। এমনকি যোগদানের বিষয়ে আলোচনা পুনরায় শুরুর জন্য সরকারের দেওয়া প্রস্তাবও প্রত্যাখ্যান করেছে দেশটির জনগণ। দেশটির সরকারি সম্প্রচার মাধ্যম আরইউভি এ তথ্য জানিয়েছে। রোববার অনলাইনে প্রকাশিত সরকারি ফলাফল অনুযায়ী, শনিবার অনুষ্ঠিত ভোটাভুটিতে ইইউতে যোগদানের বিপক্ষে 'না' ভোট দিয়েছেন দেশটির ৫২.৮ শতাংশ নাগরিক আর 'হ্যাঁ' ভোট দিয়েছেন ৪৭.২ শতাংশ। দেশটির ৬টি নির্বাচনি জেলার মধ্যে মাত্র একটি জেলায় অল্পসংখ্যক ব্যালট গণনা বাকি রয়েছে।

ভোটের এই ফলাফল ব্রাসেলসের জন্য একটি বড় ধাক্কা। কারণ তারা আইসল্যান্ডের মতো একটি নতুন ধনী দেশকে সদস্য হিসেবে স্বাগত জানাতে চেয়েছিল। এজন্য যোগদানের প্রক্রিয়াকে সহজ করতে মৎস্য খাতসহ অন্যান্য জটিল বিষয় নিয়ে সমঝোতা করারও আগ্রহ দেখিয়েছিল ইইউ।

ব্রাসেলস আরো আশা করেছিল, আইসল্যান্ডের সদস্যপদকে ইতিবাচক সম্প্রসারণের একটি উদাহরণ হিসেবে তুলে ধরা যাবে। এর মাধ্যমে মন্টেনেগ্রোর মতো তুলনামূলক কম ধনী দেশগুলোকে ইইউতে নেওয়ার বিষয়ে সদস্য দেশগুলোর সম্মতি আদায় করাও সহজ হতে পারে।

আলজাজিরার প্রতিবেদনে বলা হয়েছে, আইসল্যান্ড সরকার ইইউ সদস্যপদ নিয়ে আলোচনার প্রস্তাবকে 'এখনই নয়তো কখনোই নয়'—এমন একটি গুরুত্বপূর্ণ সুযোগ হিসেবে তুলে ধরেছিল। প্রধানমন্ত্রী ক্রিস্ত্রুন ফ্রস্তাদোত্তির গত আগস্টে ভোটারদের উদ্দেশে বলেছিলেন, গণভোটে 'না' ভোট পড়লে ইইউতে যোগদানের বিষয়টি নিয়ে সব ধরনের আলোচনা আপাতত শেষ হয়ে যাবে। 'হ্যাঁ' পক্ষের প্রচারকারীরা বলেছিলেন, এই জোটে যোগ দিলে দেশটির উচ্চ সুদের হার কমতে পারে। তবে 'না' পক্ষের প্রচারকারীরা বলেছিলেন, ইইউর সদস্যপদ আইসল্যান্ডের সার্বভৌমত্ব এবং তার মৎস্য খাতের জন্য হুমকি হয়ে দাঁড়াবে।

২০০৯ সালে যখন দেশটির অর্থনীতিতে আর্থিক সংকট দেখা দেয়, তখন আইসল্যান্ড প্রথম ইইউতে যোগদানের জন্য আবেদন করে। চার বছর পর ইইউতে যোগদানের বিরোধী পক্ষ সরকার গঠন করে সেই আলোচনা বন্ধ করে দেয়।

প্যারিসের বাস্তিলের কাছে শনিবার অনুষ্ঠিত মিছিলে বিক্ষোভকারীরা ©মিডল ইস্ট আই

প্যারিসে জলপাইয়ের ডাল হাতে ফিলিস্তিনপন্থিদের বিক্ষোভ

আন্তর্জাতিক ডেস্ক

গাজায় ইসরাইলি হামলার প্রতিবাদে ফ্রান্সের রাজধানী প্যারিসে বিক্ষোভ মিছিল করেছেন ফিলিস্তিনপন্থি শত শত মানুষ। শনিবার বৃষ্টির মধ্যেও জলপাইয়ের ডাল ও ফিলিস্তিনি পতাকার নকশা করা ঘুড়ি নিয়ে শহরের কেন্দ্রস্থলে মিছিল করেন তারা।

তুরস্কের বার্তা সংস্থা আনাদোলুর প্রতিবেদন অনুযায়ী, শনিবার বৃষ্টি উপেক্ষা করে ঐতিহাসিক বাস্তিল স্কয়ারের কাছে জড়ো হন ফিলিস্তিনপন্থিরা। পরে সেখান থেকে প্যারিসের কেন্দ্রীয় বিভিন্ন সড়ক হয়ে ফঁতেন দে ইনোসঁ এলাকার দিকে মিছিল করেন। এ সময় তাদের হাতে জলপাইয়ের ডাল ছিল, যা শান্তির প্রতীক এবং ফিলিস্তিনি সংস্কৃতির সঙ্গেও গভীরভাবে যুক্ত।

মিছিলে বিক্ষোভকারীরা 'গাজায় গণহত্যা চলছে, আমরা নীরব থাকব না'—এ ধরনের স্লোগান দেন। একই সঙ্গে তারা ইসরাইলি কারাগারে আটক সব ফিলিস্তিনি বন্দির মুক্তির দাবি জানান। চিকিৎসকসহ ফিলিস্তিনি বন্দিদের মুক্তির দাবিও ছিল তাদের অন্যতম প্রধান বক্তব্য।

গাজার শিশুদের ঘুড়ি খেলার অধিকার থেকে বঞ্চিত করার প্রতিবাদে বিক্ষোভকারীরা ফিলিস্তিনি পতাকার নকশা আঁকা ঘুড়িও উড়িয়েছেন। বিক্ষোভকারীরা আরো অভিযোগ করেন, ইসরাইলি কারাগারে আটক ফিলিস্তিনিদের সঙ্গে অমানবিক আচরণ করা হচ্ছে। ইসরাইলের হাতে আটক কিছু ফিলিস্তিনির কপালে সংখ্যা চিহ্ন দেওয়া হয়েছে এ খবরের প্রতিবাদে কেউ কেউ মুখ ও হাতে বিভিন্ন সংখ্যা লিখে মিছিলে অংশ নেন।

এদিকে, মঙ্গলবার জাতিসংঘের মানবাধিকার কার্যালয়ও ঘুড়ির কারণে গাজার বিভিন্ন এলাকা খালি করে দেওয়ার ইসরাইলি হুমকির সমালোচনা করেছে। সংস্থাটি বলেছে, আন্তর্জাতিক আইন অনুযায়ী বেসামরিক নাগরিকদের সুরক্ষা দেওয়ার ক্ষেত্রে ইসরাইলের যে বাধ্যবাধকতা রয়েছে, তার পরিপ্রেক্ষিতে এ ধরনের হুমকি অগ্রহণযোগ্য। ইসরাইলি সতর্কবার্তার ফলে গাজার স্থানীয় গোষ্ঠীগুলো শিশুদের ঘুড়ি ওড়ানো বন্ধ করার জন্য পরিবারের কাছে অনুরোধ জানিয়েছে। তাদের আশঙ্কা, বাতাসে ভেসে ইসরাইলি ভূখণ্ডের দিকে যাওয়া ঘুড়িগুলো নতুন করে হামলার কারণ হতে পারে।

গাজার স্বাস্থ্য মন্ত্রণালয়ের তথ্য অনুযায়ী, ২০২৫ সালের ১০ অক্টোবর আমেরিকার মধ্যস্থতায় যুদ্ধবিরতি কার্যকর হওয়ার পর থেকে ইসরাইলি হামলায় ১ হাজার ২৯৬ জন ফিলিস্তিনি নিহত এবং ৪ হাজার ২৯৬ জন আহত হয়েছেন।

জলবায়ু পরিবর্তন

আরব বিশ্বে বাড়ছে খাদ্য ও পানির সংকট

আন্তর্জাতিক ডেস্ক

জলবায়ু পরিবর্তনের জেরে সারা বিশ্বের মতো আরব দেশগুলোও নানা সংকটের মধ্য দিয়ে যাচ্ছে। পানি সরবরাহ কমে আসা, কৃষি উৎপাদন ব্যাহত হওয়া এবং খাদ্যের দাম বাড়াসহ বিভিন্ন জটিলতার মুখে পড়েছে দেশগুলো। বিশেষজ্ঞরা বলছেন, জলবায়ু পরিবর্তনের এ ধারা চলতে থাকলে ভবিষ্যতে এ দেশগুলো আরো বড় ধরনের খাদ্য ও মানবিক সংকটের মুখে পড়বে। শনিবার সৌদি আরবের সংবাদমাধ্যম আরব নিউজে প্রকাশিত এক প্রতিবেদনে এ তথ্য জানানো হয়।

জাতিসংঘের খাদ্য ও কৃষি সংস্থার (এফএও) উপসাগরীয় অঞ্চলের কো-অর্ডিনেটর আহমদ মুখতার আরব নিউজকে বলেন, এ দেশগুলো এমনিতেই বিশ্বের সবচেয়ে পানি সংকটে থাকা অঞ্চলের অন্তর্ভুক্ত। দেশগুলোয় আবাদযোগ্য জমির পরিমাণ ৫ শতাংশেরও কম। একই সঙ্গে জলবায়ু পরিবর্তনের কারণে মরুকরণও বাড়ছে। ফলে কৃষির জন্য প্রয়োজনীয় পানির সরবরাহ কমে যাওয়ায় খাদ্য উৎপাদন ব্যাহত হচ্ছে।

এফএও আরব বিশ্বের দেশগুলোর সরকারের সঙ্গে মিলে টেকসই পানি ব্যবস্থাপনা কৌশলের সঙ্গে সঙ্গে কৃষি উৎপাদন বাড়ানো, প্রাকৃতিক সম্পদ রক্ষা ও খাদ্য সংকট মোকাবিলার নীতিগত কাঠামো বাস্তবায়নে কাজ করছে।

আরব বিশ্ব খাদ্যের জন্য ব্যাপকভাবে আমদানিনির্ভর। এফএওর হিসাবে, ২০৩১ সালের মধ্যে অঞ্চলটির মোট খাদ্য চাহিদার প্রায় দুই-তৃতীয়াংশ আমদানির মাধ্যমে পূরণ হতে পারে। উপসাগরীয় কয়েকটি দেশ ইতোমধ্যে তাদের প্রয়োজনীয় খাদ্যের ৯০ শতাংশের বেশি আমদানি করে। ফলে বৈশ্বিক বাজারে দাম বাড়লে বা সরবরাহে বড় ধরনের বিঘ্ন ঘটলে এসব দেশ ঝুঁকিতে পড়বে।

মুখতার বলেন, ইউক্রেনে যুদ্ধ শুরুর পর আমরা গোশতের দাম হঠাৎ বিপুলভাবে বেড়ে যেতে দেখেছি। অস্ট্রেলিয়া ও ব্রাজিলেও মৌসুম বিরূপ ছিল। ফলে এ অঞ্চলে তা মারাত্মকভাবে প্রভাব ফেলেছে। তবে উপসাগরীয় দেশগুলোর সরকারের আর্থিক সক্ষমতা ভালো হওয়ায় তা তারা ভোক্তাদের অনুভব করতে দেয়নি।

TOYOTA
Move your world

TOYOTA ব্র্যান্ড
ব্যবহার সংক্রান্ত বিজ্ঞপ্তি

TOYOTA ব্র্যান্ডের যথাযথ ব্যবহার ও সুরক্ষায় নির্দেশনা
TOYOTA নাম ও লোগো TOYOTA-এর নিবন্ধিত ট্রেডমার্ক, যা ব্র্যান্ডটির স্বাতন্ত্র্য, গুণগত মান, আস্থা ও উদ্ভাবনের জন্য বিশ্বব্যাপী স্বীকৃত।

TOYOTA | TOYOTA TOYOTA

ব্র্যান্ডের স্বকীয়তা ও সামঞ্জস্য বজায় রাখতে বিজ্ঞাপন, ওয়েবসাইট, সোশ্যাল মিডিয়া, প্রিন্টেড সামগ্রী, সাইনেজ, মার্চেন্ডাইজসহ যেকোনো প্রচার ও ব্যবহারে TOYOTA-এর ট্রেডমার্ক, লোগো ও অন্যান্য ব্র্যান্ড উপকরণ ব্যবহারের আগে TOYOTA BANGLADESH LIMITED-এর পূর্বানুমোদন নেওয়া আবশ্যক।
এছাড়াও TOYOTA-এর ট্রেডমার্কের অননুমোদিত ব্যবহার ব্র্যান্ডের প্রতিনিধিত্ব সম্পর্কে বিভ্রান্তি সৃষ্টি করতে পারে। কাজেই TOYOTA-এর যেকোনো ব্র্যান্ড অ্যাসেট ব্যবহারের ক্ষেত্রে প্রয়োজনীয় অনুমোদন প্রক্রিয়া যথাযথভাবে অনুসরণ করতে হবে।

আমাদের সম্মানিত গ্রাহক, অংশীদার ও কমিউনিটির কাছে TOYOTA ব্র্যান্ডের সুনাম ও স্বকীয়তা রক্ষায় আপনাদের সহযোগিতার জন্য আমরা কৃতজ্ঞ। ব্র্যান্ডটির ব্যবহারসংক্রান্ত তথ্য বা অনুমতির জন্য অনুগ্রহ করে TOYOTA BANGLADESH LIMITED-এর লিগ্যাল অ্যান্ড ইন্টেলেকচুয়াল প্রপার্টি বিভাগে যোগাযোগ করুন।

TOYOTA | TOYOTA BANGLADESH LIMITED
ট্রেড ইন্টারকন্টিনেন্টাল,
২১৩/এ, তেজগাঁও শিল্প এলাকা, ঢাকা, বাংলাদেশ।
ফোন: ০৯৬৪৩৩৩৩৭৭৭

ঋণের অ্যাপসে ভয়ংকর ফাঁদ!

বর্তমানে একটি মুঠোফোনের ভেতরেই মানুষের ব্যক্তিগত জীবনের বড় একটি অংশ সংরক্ষিত থাকে। ছবি, ভিডিও, ফোন নম্বর, বার্তা, পরিচয়পত্রের ছবি ও আর্থিক তথ্য সবই গুরুত্বপূর্ণ। সন্দেহজনক কোনো অ্যাপ এসব তথ্যের প্রবেশাধিকার পেলে তা পরবর্তী সময়ে অপব্যবহারের ঝুঁকি তৈরি করতে পারে। ফলে ঋণের আবেদন করতে গিয়ে একজন ব্যবহারকারী নিজের অজান্তেই এমন তথ্য দিয়ে ফেলতে পারেন, যা পরে তার বিরুদ্ধেই ব্যবহার করা সম্ভব

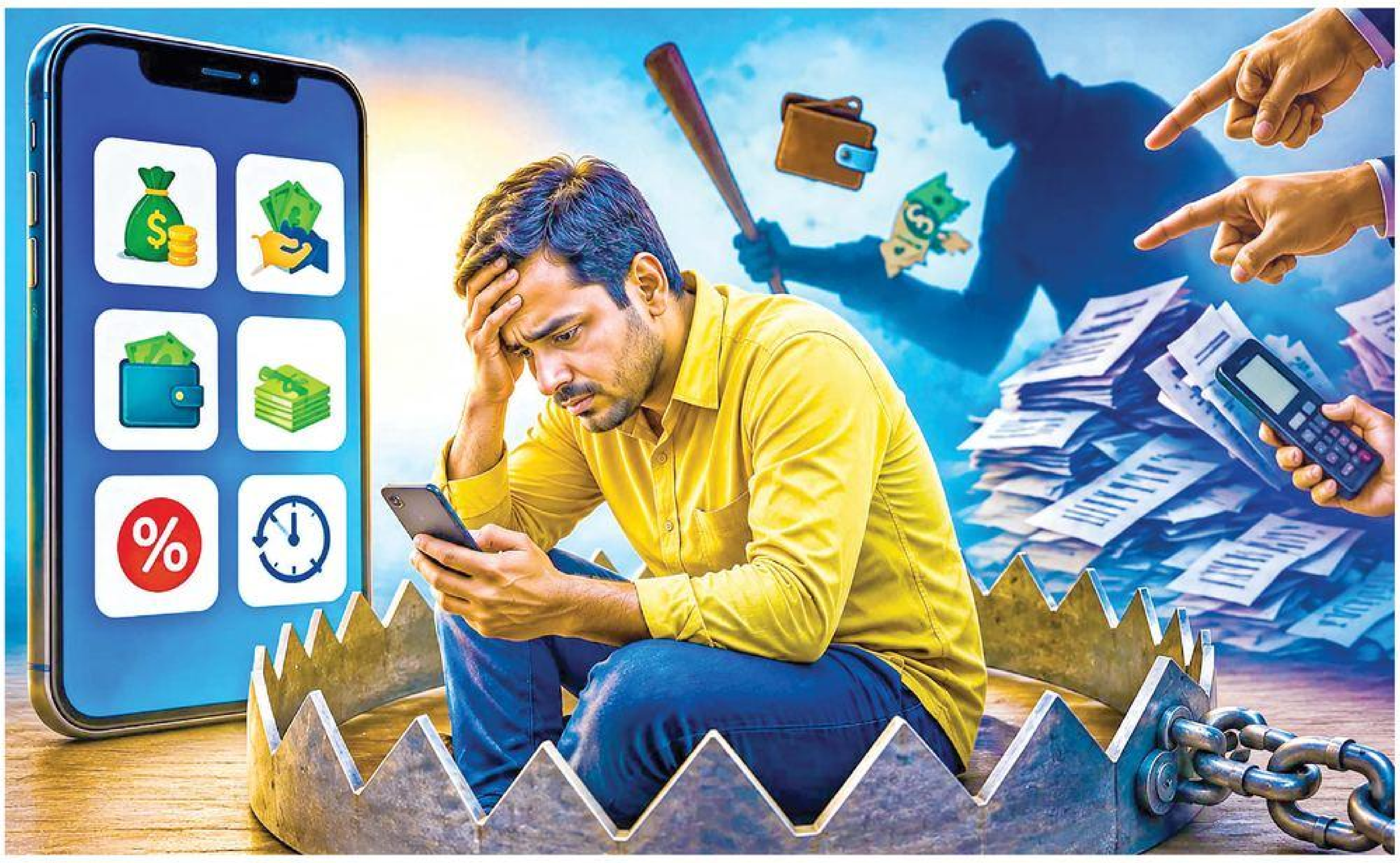

সানোয়ার হোসেন

প্রযুক্তি মানুষের জীবনকে করেছে দ্রুত ও সহজ। মুঠোফোনেই এখন মিলছে ব্যাংকিংসহ নানা আর্থিক সেবা। জরুরি প্রয়োজনে কয়েকটি ক্লিকেই ঋণের আবেদন করা যায়; কিন্তু এই সহজ সুযোগের আড়ালেই লুকিয়ে থাকতে পারে ভয়ংকর সাইবার ফাঁদ। সহজ ঋণের আশায় অচেনা অ্যাপ ডাউনলোড করলেই বিপদ। অজান্তেই ব্যক্তিগত তথ্য চলে যেতে পারে অপরিচিতদের হাতে। এরপর শুরু হতে পারে অর্থ আদায়, ভয়ভীতি ও ব্ল্যাকমেইল।

ঋণের বিজ্ঞাপনেই শুরু ফাঁদ

সামাজিক যোগাযোগমাধ্যমে প্রায়ই দেখা যায় দ্রুত ঋণের নানা বিজ্ঞাপন। কোনো জামানত লাগবে না, অল্প সময়ে টাকা পাওয়া যাবে, কাগজপত্র কম—এমন আকর্ষণীয় কথায় মানুষকে অ্যাপ ব্যবহারে উৎসাহিত করা হয়। জরুরি সময়ে অর্থের প্রয়োজন হলে এসব বিজ্ঞাপন অনেকের কাছে সহজ সমাধান মনে হতে পারে। কিন্তু বিজ্ঞাপনে যা বলা হচ্ছে, বাস্তবে সেবাটি তার মতো কি না, সেটি যাচাই না করেই অ্যাপ ডাউনলোড করা বিপজ্জনক হতে পারে।

অ্যাপের অনুমতিতেই লুকিয়ে রয়েছে ঝুঁকি

কোনো অ্যাপ মুঠোফোনে ইনস্টলের সময় বিভিন্ন তথ্য ব্যবহারের অনুমতি চায়। ছবি, কনটাক্ট, ফাইল, ক্যামেরা, মাইক্রোফোন কিংবা অবস্থানের তথ্য ব্যবহারের অনুমতিও চাইতে পারে। ব্যবহারকারীরা অনেক সময় কী অনুমতি দিচ্ছেন, তা না পড়েই সম্মতি দিয়ে দেন। অথচ ঋণ দেওয়ার সঙ্গে সরাসরি সম্পর্ক নেই, এমন ব্যক্তিগত তথ্যের প্রবেশাধিকার কোনো অ্যাপকে দেওয়া উচিত নয়। একটি অ্যাপ কেন আপনার ফোনবুক, ছবি বা অন্যান্য ব্যক্তিগত তথ্য দেখতে চাইছে, সেই প্রশ্নটি আগে করতে হবে।

চলে যেতে পারে ব্যক্তিগত তথ্য

বর্তমানে একটি মুঠোফোনের ভেতরেই মানুষের ব্যক্তিগত জীবনের বড় একটি অংশ সংরক্ষিত থাকে। ছবি, ভিডিও, ফোন নম্বর, বার্তা, পরিচয়পত্রের ছবি ও আর্থিক তথ্য সবই গুরুত্বপূর্ণ। সন্দেহজনক কোনো অ্যাপ এসব তথ্যের প্রবেশাধিকার পেলে তা পরবর্তী সময়ে অপব্যবহারের ঝুঁকি তৈরি করতে পারে। ফলে ঋণের আবেদন করতে গিয়ে একজন ব্যবহারকারী নিজের অজান্তেই এমন তথ্য দিয়ে ফেলতে পারেন, যা পরে তার বিরুদ্ধেই ব্যবহার করা সম্ভব।

ছোট ঋণ, বড় পরিশোধের চাপ

অবৈধ ঋণ কার্যক্রমের আরেকটি ঝুঁকি হলো অস্বাভাবিক অর্থ দাবি। প্রথমে তুলনামূলকভাবে কম টাকার ঋণের প্রস্তাব দেওয়া হলেও পরে সুদ, বিভিন্ন ফি বা অন্যান্য চার্জের নামে অনেক বেশি অর্থ দাবি করা হতে পারে। তাই ঋণ নেওয়ার আগে কত টাকা হাতে পাওয়া যাবে, মোট কত টাকা ফেরত দিতে হবে, সুদের হার কত এবং ঋণের মেয়াদ কতদিন—এসব বিষয় স্পষ্টভাবে জানা জরুরি। শুধু হাতে পাওয়া টাকার পরিমাণ দেখে সিদ্ধান্ত নিলে পরে বড় ধরনের আর্থিক চাপে পড়তে হতে পারে।

ঋণ আদায়ের নামে হয়রানি

ঋণের টাকা পরিশোধে দেরি হলে অননুমোদিত অ্যাপ পরিচালনাকারীরা বিভিন্নভাবে চাপ সৃষ্টি করতে পারে বলে অভিযোগ রয়েছে। বারবার ফোন, হুমকি, ভয় দেখানো কিংবা অতিরিক্ত অর্থ দাবি করার মতো ঘটনা ঘটতে পারে। একপর্যায়ে ঋণগ্রহীতার ব্যক্তিগত জীবনেও হস্তক্ষেপ করা হতে পারে। এতে একটি সাধারণ আর্থিক সমস্যা পরিণত হতে পারে সাইবার হয়রানির ঘটনায়।

কনটাক্ট তালিকাই হতে পারে চাপের অস্ত্র

ফোনের কনটাক্ট তালিকা কোনো অপরিচিত পক্ষের হাতে চলে গেলে ঝুঁকি আরো বেড়ে যায়। কারণ সেখানে থাকা আত্মীয়, বন্ধু, সহকর্মী ও পরিচিতদের নম্বর ব্যবহার করে ঋণগ্রহীতার ওপর সামাজিক চাপ তৈরি করা সম্ভব। পরিচিতদের ফোন করে ঋণের কথা জানানো, বার্তা পাঠানো, কিংবা ভয় দেখানোর মতো ঘটনা ঘটলে ভুক্তভোগী সামাজিকভাবে বিব্রত হতে পারেন। এই কারণেই অচেনা কোনো অ্যাপকে ফোনবুক ব্যবহারের অনুমতি দেওয়ার আগে বিষয়টি গুরুত্ব দিয়ে বিবেচনা করা প্রয়োজন।

ব্যক্তিগত ছবি দিয়ে ব্ল্যাকমেইলের ভয়

ডিজিটাল হয়রানির সবচেয়ে ভয়ংকর দিকগুলোর একটি হলো ব্যক্তিগত ছবি বা ভিডিও প্রকাশের হুমকি। কোনো অ্যাপ ব্যক্তিগত ছবিতে প্রবেশের সুযোগ পেলে সেই তথ্যের অপব্যবহারের আশঙ্কা তৈরি হয়। অর্থ আদায়ের জন্য ছবি বা ব্যক্তিগত তথ্য প্রকাশের ভয় দেখানো হলে অনেকেই আতঙ্কিত হয়ে পড়েন। কিন্তু এমন পরিস্থিতিতে ভয় পেয়ে অপরাধীর সব দাবি মেনে নেওয়া নিরাপদ সমাধান নয়। হুমকির বার্তা, ফোন নম্বর, স্ক্রিনশট, অ্যাপের তথ্য ও আর্থিক লেনদেনের প্রমাণ সংরক্ষণ করা গুরুত্বপূর্ণ।

৩১ অবৈধ লোন অ্যাপ নিয়ে বাংলাদেশ ব্যাংকের সতর্কতা

ফেক লোন অ্যাপের ঝুঁকি নিয়ে গত ২৭ আগস্ট বাংলাদেশ ব্যাংক নতুন করে সতর্ক করেছে। কেন্দ্রীয় ব্যাংক জানিয়েছে, বিভিন্ন অ্যাপ, অনলাইন প্ল্যাটফর্ম ও সামাজিক যোগাযোগমাধ্যমে সহজ ও দ্রুত ঋণের প্রলোভন দেখিয়ে অনুমোদনহীনভাবে ঋণ দেওয়া হচ্ছে বলে তারা অবগত হয়েছে। বাংলাদেশ ফাইন্যান্সিয়াল ইন্টেলিজেন্স ইউনিটের নজরে আসা ৩১টি অননুমোদিত লোন অ্যাপের মধ্যে রয়েছে—সাথী লোন, পপক্যাশ, ফিনক্যাশ, কুইক লোন, কুইক টাকা, ঢাকা ফিন, লোনভাইব, দোস্ত লোন, টাকা ক্যাশ লোন, কেওয়ানজা লোন, এসএসএইচ মানি, লোনবাড়ি, ক্যাশহোরো, আলো ক্যাশ, ফাস্ট লোন, ইজি টাকা, ধৈর্য লোন, ফিন ডট ডু, বঙ্গক্যাশ, আশা লোন, সুবিধা লোন, স্মার্ট লোন বিডি, অনলাইন লোন বিডি, সিটি অনলাইন লোন, বিডি সহজ লোন, ক্যাশ লোন, সোনালী, লোনহাট ও টাকানাও।

বাংলাদেশ ব্যাংক সতর্ক করেছে, এসব ধরনের প্ল্যাটফর্মে ব্যক্তিগত তথ্য সংগ্রহ করে পরে অতিরিক্ত অর্থ আদায়, ভয়ভীতি কিংবা ব্যক্তিগত তথ্য প্রকাশের হুমকি দেওয়ার মতো হয়রানি হতে পারে। অপরিচিত লোন অ্যাপে জাতীয় পরিচয়পত্র, ব্যাংক হিসাব, মোবাইল আর্থিক সেবার তথ্য, কিংবা ফোনের সংবেদনশীল তথ্য না দেওয়ার পরামর্শ দেওয়া হয়েছে। ঋণের নামে অগ্রিম অর্থ, প্রক্রিয়াকরণ ফি বা নিবন্ধন ফি চাইলেও সতর্ক থাকতে বলা হয়েছে। কেন্দ্রীয় ব্যাংকের এই সতর্কবার্তা স্পষ্ট করে, সহজ ঋণের প্রলোভনে শুধু অর্থ নয়, ব্যক্তিগত তথ্য ও ডিজিটাল নিরাপত্তাও ঝুঁকির মধ্যে পড়তে পারে।

অ্যাপ স্টোরে থাকলেই নিরাপদ নয়

অনেকের ধারণা, কোনো অ্যাপ যদি গুগল প্লে স্টোরে পাওয়া যায়, তাহলে সেটি অবশ্যই বৈধ ও নিরাপদ। কিন্তু কোনো অ্যাপ অনলাইন স্টোরে থাকা এবং কোনো প্রতিষ্ঠানের আর্থিক সেবা দেওয়ার আইনগত অনুমোদন থাকা এক বিষয় নয়। তাই অ্যাপের নাম, লোগো, রেটিং বা ডাউনলোডের সংখ্যা দেখে সেটিকে বৈধ ধরে নেওয়া উচিত নয়। প্রতিষ্ঠানের পরিচয়, যোগাযোগের ঠিকানা, অনুমোদন এবং ঋণের শর্ত যাচাই করা প্রয়োজন।

জাতীয় পরিচয়পত্র দেওয়ার আগে ভাবুন

অনলাইন ঋণের আবেদন করতে গিয়ে জাতীয় পরিচয়পত্র, ব্যাংক হিসাব কিংবা মোবাইল আর্থিক সেবার তথ্য চাওয়া হতে পারে। এসব তথ্য অত্যন্ত গুরুত্বপূর্ণ ও সংবেদনশীল। অচেনা অ্যাপ বা ব্যক্তির কাছে এসব তথ্য দেওয়ার আগে প্রতিষ্ঠানটির পরিচয় ও বৈধতা যাচাই করতে হবে। কোনো অবস্থাতেই পিন, পাসওয়ার্ড কিংবা এককালীন গোপন সংকেত অন্যের সঙ্গে শেয়ার করা উচিত নয়।

সামাজিক যোগাযোগমাধ্যমের বিজ্ঞাপন

ফেসবুকসহ বিভিন্ন সামাজিক যোগাযোগমাধ্যমে ঋণের বিজ্ঞাপন দেখা গেলেই সেটিকে বৈধ ধরে নেওয়া উচিত নয়। বিজ্ঞাপনের মাধ্যমে ব্যবহারকারীকে সরাসরি কোনো অ্যাপ বা ওয়েবসাইটে পাঠানো হতে পারে। অচেনা লিংকে ক্লিক করার আগে বিজ্ঞাপনদাতা ও সংশ্লিষ্ট প্রতিষ্ঠানের পরিচয় যাচাই করা প্রয়োজন। অস্বাভাবিকভাবে সহজ শর্তে বড় অঙ্কের ঋণের প্রস্তাব দেখলে আরো সতর্ক হওয়া উচিত।

সামাজিক যোগাযোগমাধ্যমে যে তথ্য প্রকাশ করবেন না

মোদাসসেরুল হক জসিম

সামাজিক যোগাযোগমাধ্যমে প্রকাশ করা একটি সাধারণ তথ্যও কখনো কখনো ব্যক্তিগত নিরাপত্তার জন্য ঝুঁকির কারণ হয়ে উঠতে পারে। কারণ অনলাইনে দেওয়া বিভিন্ন তথ্য আলাদাভাবে নিরীহ মনে হলেও, সেগুলো একত্র করে একজন ব্যক্তির পরিচয়, অবস্থান, দৈনন্দিন অভ্যাস, এমনকি আর্থিক তথ্য সম্পর্কেও ধারণা পাওয়া সম্ভব। তাই সামাজিক যোগাযোগমাধ্যম ব্যবহারের ক্ষেত্রে কী প্রকাশ করছেন, কারা সেটি দেখতে পাচ্ছেন এবং সেই তথ্য অন্য কেউ কীভাবে ব্যবহার করতে পারে, তা বিবেচনা করা জরুরি।

জাতীয় পরিচয়পত্র ও পাসপোর্টের ছবি

জাতীয় পরিচয়পত্র, পাসপোর্ট, জন্মনিবন্ধন কিংবা অন্য কোনো সরকারি পরিচয়পত্রের ছবি সামাজিক যোগাযোগমাধ্যমে প্রকাশ করা উচিত নয়। এসব নথিতে নাম, জন্মতারিখ, পরিচয় নম্বরসহ গুরুত্বপূর্ণ ব্যক্তিগত তথ্য থাকে। নতুন পাসপোর্ট পাওয়ার আনন্দে কিংবা কোনো প্রয়োজনে পরিচয়পত্রের ছবি পোস্ট করলে সেই তথ্য অন্য কারো হাতে চলে যেতে পারে। তাই সরকারি পরিচয়পত্রের ছবি প্রকাশ না করাই নিরাপদ। প্রয়োজনে কাউকে পাঠাতে হলেও সংবেদনশীল তথ্য আড়াল করার বিষয়টি বিবেচনা করা উচিত।

ব্যাংক হিসাব ও কার্ডের তথ্য

ব্যাংক হিসাব নম্বর, ডেবিট বা ক্রেডিট কার্ডের ছবি, কার্ড নম্বর, মেয়াদ কিংবা নিরাপত্তাসংকেত কখনো সামাজিক যোগাযোগমাধ্যমে প্রকাশ করা উচিত নয়। অনেকে নতুন কার্ড পাওয়ার পর ছবি তুলে পোস্ট করেন। আবার লেনদেনের প্রমাণ দিতে গিয়ে এমন ছবি প্রকাশ করেন, যেখানে ব্যাংক হিসাব বা অন্য গুরুত্বপূর্ণ তথ্য দেখা যায়। এ ধরনের ছবি প্রকাশের আগে ভালোভাবে পরীক্ষা করা প্রয়োজন। আর্থিক তথ্য যতটা সম্ভব ব্যক্তিগত রাখাই নিরাপদ।

পাসওয়ার্ড ও এককালীন গোপন সংকেত

কোনো অ্যাকাউন্টের পাসওয়ার্ড, পিন কিংবা এককালীন গোপন সংকেত কারো সঙ্গে ভাগ করা উচিত নয়। সামাজিক যোগাযোগমাধ্যমে তো নয়ই। প্রতারকরা অনেক সময় ব্যাংক, আর্থিক প্রতিষ্ঠান বা পরিচিত কোনো প্রতিষ্ঠানের প্রতিনিধি পরিচয় দিয়ে এসব তথ্য চাইতে পারে। কোনো বার্তা বা মন্তব্যের মাধ্যমে এমন তথ্য চাওয়া হলেও দেওয়া উচিত নয়। এককালীন গোপন সংকেত অল্প সময়ের জন্য কার্যকর হলেও সেটি অন্যের হাতে গেলে অ্যাকাউন্টের নিরাপত্তা ঝুঁকিতে পড়তে পারে।

ব্যক্তিগত ফোন নম্বর ও ইমেইল ঠিকানা

প্রয়োজন ছাড়া ব্যক্তিগত ফোন নম্বর বা ইমেইল ঠিকানা প্রকাশ্যে দেওয়া উচিত নয়। কারণ এসব তথ্য ব্যবহার করে অবাঞ্ছিত ফোন, বার্তা কিংবা প্রতারণামূলক যোগাযোগের চেষ্টা হতে পারে। ব্যবসায়িক প্রয়োজনে যোগাযোগের তথ্য প্রকাশ করতে হলে ব্যক্তিগত নম্বর বা ইমেইলের পরিবর্তে আলাদা যোগাযোগব্যবস্থা রাখা যেতে পারে। বিশেষ করে, উন্মুক্ত মন্তব্যের ঘরে ফোন নম্বর লেখার আগে মনে রাখা দরকার, সেটি শুধু যাকে উদ্দেশ্য করে লেখা হচ্ছে তিনিই নন, আরো অনেকেই দেখতে পারেন।

গ্যাজেট কর্নার

হট ৭০ প্রো দেশের বাজারে

তথ্যপ্রযুক্তি ডেস্ক

দেশের বাজারে ইনফিনিক্স তাদের নতুন মাস্টার ফোন 'Hot 70 Pro 5G' নিয়ে এসেছে। ফোনটিতে শক্তিশালী ফাইভ-জি কানেক্টিভিটি, মিডিয়াটেক ডাইমেনসিটি ৭১০০ চিপসেট, সনির উন্নত ক্যামেরা প্রযুক্তি, নতুন ডিজাইন আর টেকসই গঠনের সঙ্গে রয়েছে এআই-ভিত্তিক বেশ কিছু ফিচার। 'মাল্টি-ডাইমেনশনাল স্যাটিসফ্যাকশন, মাস্টার্স চয়েস' থিমকে সামনে রেখে আসা এই ফোনটিতে পারফরম্যান্স, ফটোগ্রাফি, ডিজাইন ও ব্যাটারির ওপর সবচেয়ে বেশি জোর দেওয়া হয়েছে।

এতে রয়েছে মিডিয়াটেক ডাইমেনসিটি ৭১০০ ফাইভ-জি চিপসেট, যা এই বাজেটের মধ্যে বেশ শক্তিশালী। দীর্ঘদিন ফোনের পারফরম্যান্স ফাস্ট ও স্মুথ রাখতে এতে রয়েছে ইনফিনিক্সের ৭২-মান্থ ফ্লুয়েন্সি টেকনোলজি। সঙ্গে রয়েছে ৬.৭৬ ইঞ্চির এফএইচডি প্লাস ডিসপ্লে, যার ১৪৪ হার্টজ রিফ্রেশরেট নিশ্চিত করবে গেমিং বা ভিজ্যুয়াল ব্যবহারের দারুণ এক অভিজ্ঞতা।

ডিভাইসটিতে রয়েছে ৫০ মেগাপিক্সেলের সনি আইএমএক্স৮৮২ সেন্সরের অটো-ফোকাস ক্যামেরা। সেলফি তোলার জন্য রয়েছে ৮ মেগাপিক্সেলের ক্যামেরা। পর্যাপ্ত আলো নিয়ে নিখুঁত ছবি তোলার

পাশাপাশি এতে AI RAW ও লাইভ ফটো ফিচার রয়েছে। ৪৫ ওয়াটের ফাস্ট চার্জিং সুবিধাসহ ৬০০০ মিলিঅ্যাম্পিয়ারের ব্যাটারি দেবে সারা দিনের নিরবচ্ছিন্ন ব্যাকআপ সুবিধা। ৮ জিবি র‌্যাম, ৮ জিবি ভার্চুয়াল র‌্যাম ও ১২৮ জিবি স্টোরেজ ভ্যারিয়েন্টে পাওয়া যাচ্ছে ফোনটি। বাংলাদেশে ফোনটির অফিশিয়াল দাম রাখা হয়েছে ৩৬ হাজার ৯৯৯ টাকা।

মস্তিষ্কের ইশারায় চলবে কম্পিউটার

আরিফ বিন নজরুল

এক মুহূর্তের জন্য কল্পনা করুন—আপনি কম্পিউটারের সামনে বসে আছেন; কিন্তু কিবোর্ডে হাত দিচ্ছেন না, মাউসও ব্যবহার করছেন না। শুধু মনে মনে একটি বাক্য ভাবলেন। আর সেটি পর্দায় লেখা হয়ে গেল। কিংবা হুইলচেয়ারে বসে থাকা একজন ব্যক্তি শুধু চিন্তার মাধ্যমে হুইলচেয়ার চালাচ্ছেন। রোবোটিক হাত দিয়ে একটি গ্লাস তুলে পানি পান করছেন। কয়েক বছর আগেও এসব বিষয় ছিল বিজ্ঞান কল্পকাহিনির অংশ। কিন্তু আজ তা বাস্তব গবেষণাগারে পরীক্ষিত প্রযুক্তি। ব্রেইন-কম্পিউটার ইন্টারফেস (Brain-Computer Interface বা BCI) এমন একটি প্রযুক্তি, যা মানুষের মস্তিষ্ক ও কম্পিউটারের মধ্যে সরাসরি যোগাযোগ স্থাপন করতে পারে। প্রযুক্তি বিশেষজ্ঞদের মতে, আগামী দশকে এটি হতে পারে কম্পিউটিং জগতের সবচেয়ে বড় বিপ্লবগুলোর একটি।

মানুষের মস্তিষ্ক প্রতিনিয়ত অসংখ্য বৈদ্যুতিক সংকেত তৈরি করে। আমরা যখন কোনো কিছু ভাবি, দেখি বা কোনো অঙ্গ নাড়ানোর সিদ্ধান্ত নিই, তখন মস্তিষ্কের নিউরনগুলো একে অপরের সঙ্গে বৈদ্যুতিক সংকেত আদান-প্রদান করে। বিসিআই প্রযুক্তির মূল কাজ হলো এই সংকেতগুলো শনাক্ত করা, বিশ্লেষণ করা এবং কম্পিউটার বুঝতে পারে এমন ডিজিটাল নির্দেশনায় রূপান্তর করা। অর্থাৎ, কিবোর্ডে টাইপ করার পরিবর্তে মস্তিষ্কের সংকেতই হয়ে উঠতে পারে ভবিষ্যতের ইনপুট ডিভাইস। এই প্রযুক্তি নিয়ে গবেষণা নতুন নয়। কয়েক দশক ধরে বিজ্ঞানীরা মানুষের মস্তিষ্কের সংকেত বিশ্লেষণ করে কম্পিউটার নিয়ন্ত্রণের চেষ্টা করছেন। তবে কৃত্রিম বুদ্ধিমত্তা (AI), উন্নত সেন্সর এবং ক্ষুদ্রাকৃতির ইলেকট্রনিক্সের অগ্রগতির ফলে সাম্প্রতিক বছরগুলোয় গবেষণা অনেক এগিয়েছে। বর্তমানে বিশ্বের বিভিন্ন গবেষণা প্রতিষ্ঠান ও প্রযুক্তি কোম্পানি এমন প্রযুক্তি তৈরি করছে, যার মাধ্যমে পক্ষাঘাতগ্রস্ত ব্যক্তি শুধু চিন্তার সাহায্যে কম্পিউটারে লিখতে বা রোবোটিক বাহু নিয়ন্ত্রণ করতে পারছেন।

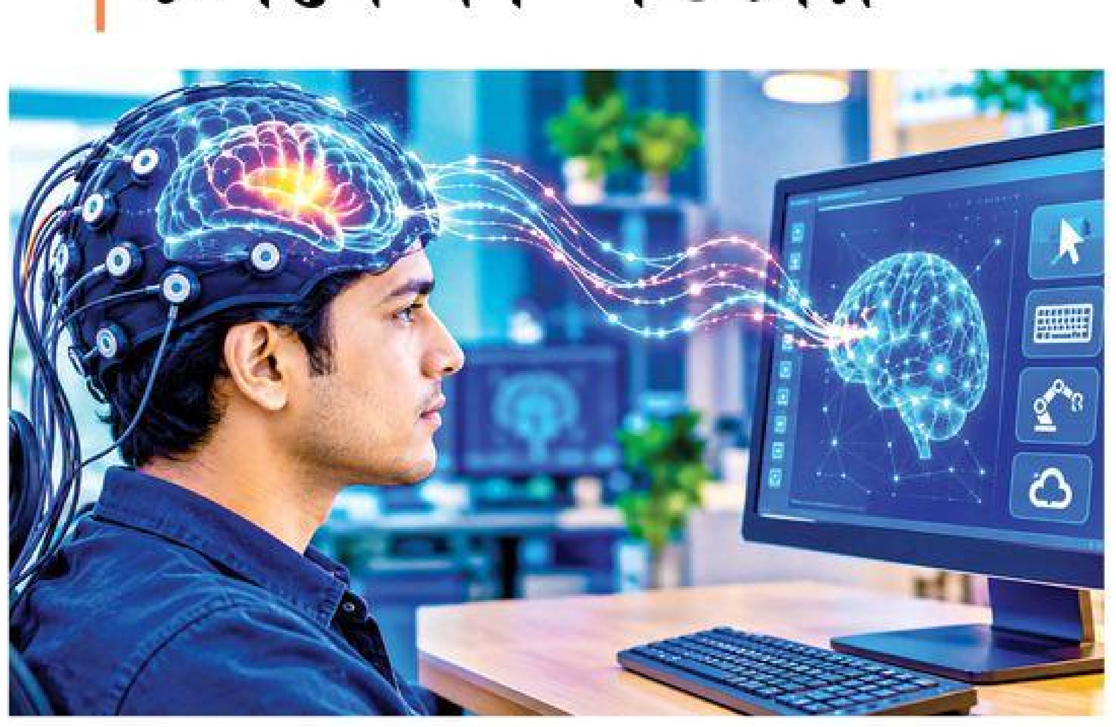

স্বাস্থ্যসেবায় বিসিআই প্রযুক্তির সম্ভাবনা সবচেয়ে বেশি। যারা দুর্ঘটনা বা রোগের কারণে কথা বলতে বা চলাফেরা করতে পারেন না, তাদের জন্য এটি নতুন আশার আলো। একজন পক্ষাঘাতগ্রস্ত রোগী শুধু মস্তিষ্কের সংকেতের মাধ্যমে কম্পিউটারে বার্তা লিখতে পারেন, পরিবারের সদস্যদের সঙ্গে যোগাযোগ করতে পারেন, কিংবা হুইলচেয়ার নিয়ন্ত্রণ করতে পারেন। চিকিৎসাবিজ্ঞানে এটিকে ভবিষ্যতের অন্যতম গুরুত্বপূর্ণ সহায়ক প্রযুক্তি হিসেবে দেখা হচ্ছে।

শুধু চিকিৎসাই নয়, ভবিষ্যতের কম্পিউটার ব্যবহারের ধরনও বদলে যেতে পারে। বর্তমানে আমরা কিবোর্ড, মাউস, টাচস্ক্রিন কিংবা ভয়েস কমান্ড ব্যবহার করি; কিন্তু বিসিআই সফলভাবে বিকশিত হলে শুধু চিন্তার মাধ্যমেই কম্পিউটার পরিচালনা করা সম্ভব হতে পারে। ই-মেইল লেখা, গেম খেলা, স্মার্ট হোম নিয়ন্ত্রণ, কিংবা ভার্চুয়াল রিয়েলিটির অভিজ্ঞতা—সবকিছুই আরো স্বাভাবিক ও দ্রুত হয়ে উঠতে পারে।

তবে এই প্রযুক্তির সবচেয়ে বড় চ্যালেঞ্জ হলো নির্ভুলতা। মানুষের মস্তিষ্ক অত্যন্ত জটিল। প্রতিটি চিন্তা বা অনুভূতি আলাদা বৈদ্যুতিক সংকেত তৈরি করে, যা সঠিকভাবে শনাক্ত করা সহজ নয়। এ ছাড়া মস্তিষ্কের তথ্য অত্যন্ত ব্যক্তিগত। যদি এই তথ্য অননুমোদিতভাবে সংগ্রহ বা অপব্যবহার করা হয়, তাহলে ব্যক্তিগত গোপনীয়তা ও নিরাপত্তার জন্য বড় ধরনের ঝুঁকি তৈরি হতে পারে। তাই বিসিআই প্রযুক্তির সঙ্গে শক্তিশালী সাইবার নিরাপত্তা ও নৈতিক নীতিমালাও সমান গুরুত্বপূর্ণ।

অনেকের মনে প্রশ্ন জাগে—এই প্রযুক্তি কি একদিন মানুষের চিন্তা পড়তে পারবে? বর্তমান বাস্তবতায় উত্তর হলো—'না।' আধুনিক বিসিআই নির্দিষ্ট ধরনের মস্তিষ্কের সংকেত বিশ্লেষণ করে কিছু নির্দিষ্ট কাজ করতে পারে; কিন্তু মানুষের সব চিন্তা, স্মৃতি বা অনুভূতি পড়তে পারে না। তবে গবেষণা যত এগোচ্ছে, প্রযুক্তির সক্ষমতাও ধীরে ধীরে বাড়ছে। বিশ্বজুড়ে বেশ কয়েকটি প্রযুক্তি প্রতিষ্ঠান এবং গবেষণা সংস্থা বিসিআই প্রযুক্তি নিয়ে কাজ করছে। লক্ষ্য একটাই—মানুষ ও কম্পিউটারের মধ্যে যোগাযোগকে আরো স্বাভাবিক, দ্রুত ও কার্যকর করা। বিশেষজ্ঞদের ধারণা, আগামী ১০ থেকে ২০ বছরের মধ্যে এই প্রযুক্তি চিকিৎসার পাশাপাশি শিক্ষা, শিল্প, গেমিং এবং দৈনন্দিন প্রযুক্তি ব্যবহারের ক্ষেত্রেও গুরুত্বপূর্ণ ভূমিকা পালন করবে।

কালিয়া উপজেলায় নবগঙ্গা নদীর ওপর নির্মাণাধীন কালিয়া সেতু © আমার দেশ

নড়াইলের স্বপ্নের কালিয়া সেতু চালু হচ্ছে সেপ্টেম্বরে

নড়াইল সড়ক বিভাগের তত্ত্বাবধানে নবগঙ্গা নদীর ওপর কালিয়া আরসিসি গার্ডার ব্রিজ নির্মাণে প্রকল্প নেওয়া হয়। ১৫ স্পান বিশিষ্ট ৬৫১ দশমিক ৮৩ মিটার দৈর্ঘ্য সাত দশমিক তিন মিটার প্রস্থ এ সেতুর ব্যয় ধরা হয় ৭২ কোটি টাকা

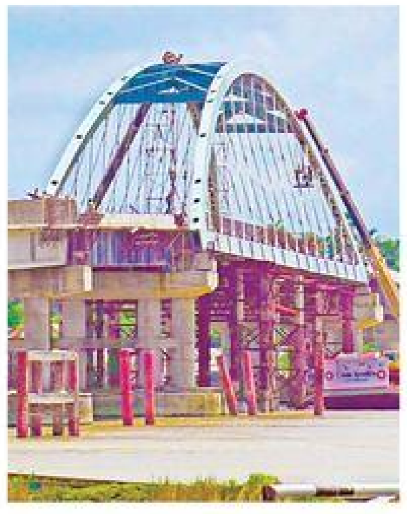

খায়রুল আরেফিন রানা, নড়াইল

দীর্ঘ আট বছরের নানা প্রতিবন্ধকতা পেরিয়ে সেপ্টেম্বরে উদ্বোধন হতে যাচ্ছে কালিয়া সেতু। এ লক্ষ্যে বাকি কাজ এগিয়ে চলেছে। বহতা নবগঙ্গার স্রোতধারায় বিভক্ত কালিয়া উপজেলা সদরসহ এখানকার দুই শতাধিক গ্রাম ও নড়াইল জেলা সদরসহ দেশের নানাপ্রান্তের সঙ্গে সরাসরি সংযোগস্থাপনকারী সেতুর বাস্তব রূপায়ণে উচ্ছ্বসিত এলাকাবাসী কালিয়া সেতু। এ সেতু বাস্তবায়ন হলে—কৃষি, ব্যবসা-বাণিজ্যসহ আর্থসামাজিক প্রেক্ষাপটে ব্যাপক গতিসঞ্চার আশা করছেন নড়াইলবাসী। সরেজমিনে দেখা গেছে, পূর্ণাঙ্গ অবয়বে দৃশ্যমান কালিয়াবাসীর স্বপ্নের সেতু। সেতুর মাঝ বরাবর স্থাপন করা ধনুকাকৃতির আর্চ স্পান এ সেতুকে দৃষ্টিনন্দন করে তুলেছে। সেতুর বাকি কাজ যথাসময়ে শেষ করতে মহাকর্মচাঞ্চল্য শুরু হয়েছে। সেতুর অবশিষ্ট ৮৫ দশমিক ২১ মিটার ডেস্ক স্লাব ঢালাইয়ের জন্য রড বাঁধাই করা হচ্ছে। বেঁধে দেওয়া সময়ে ঢালাইয়ের সব প্রস্তুতি শেষ করতে শ্রমিকরা ব্যস্ত সময় কাটাচ্ছেন।

জানা গেছে, নবগঙ্গা নদীর পূর্বপাড়ের কালিয়া উপজেলার দুই লক্ষাধিক জনগোষ্ঠীর জেলা সদরসহ দেশের নানা প্রান্তে যাতায়াতে নদী পারাপারে ভোগান্তি লাঘবে নড়াইল সড়ক বিভাগের তত্ত্বাবধানে নবগঙ্গা নদীর ওপর কালিয়া আরসিসি গার্ডার ব্রিজ নির্মাণে প্রকল্প নেওয়া হয়। ১৫ স্পান বিশিষ্ট ৬৫১ দশমিক ৮৩ মিটার দৈর্ঘ্য সাত দশমিক তিন মিটার প্রস্থ এ সেতুর ব্যয় ধরা হয় ৭২ কোটি টাকা। প্রাক্কলিত বরাদ্দের বিপরীতে সর্বনিম্ন দরদাতা হিসেবে ঠিকাদারি প্রতিষ্ঠান জামিল ইকবাল ও মঈনুদ্দিনবাসী যৌথভাবে ২০১৭ সালের ১ জুলাই কার্যাদেশ পেয়েছে। কিন্তু সরেজমিনে কাজ করতে গিয়ে সেতুর নকশায় ভুল পরিলক্ষিত হওয়ায়, কাজে বিঘ্ন দেখা দেয়। এতে সেতু কর্তৃপক্ষ নকশা সংশোধনসাপেক্ষে পূর্বের কার্যাদেশ পরিবর্তন করে একই প্রতিষ্ঠানকে পুনরায় ২০১৮ সালের ১৮ মার্চ কার্যাদেশ দেয়। শর্ত ছিল ২০২০ এর ৩০ জুন ব্রিজ নির্মাণ সম্পন্নের। কিন্তু এ সময়ে ঠিকাদার কাজ শেষ করতে ব্যর্থ হওয়ার পাশাপাশি মহামারি করোনারা প্রভাবে প্রকল্পের মেয়াদ ১ বছর বৃদ্ধি করা হয়। এর মাঝে নদীতে চলাচলকারী বালুবাহী বলগেটের দফায় দফায় ধাক্কায় নির্মাণাধীন সেতুর ৯ নম্বর পিলার ভেঙে পড়ায়, ঝুলে যায় সেতুর নির্মাণকাজ। এ অবস্থায় পূর্ণ নকশা প্রণয়ন ও ব্যয় বৃদ্ধি ছাড়াও সেতু বাস্তবায়ন অসম্ভব হয়ে পড়ে। এমন বাস্তবতায় সেতুর মাঝ বরাবর ১৭৩ দশমিক ৬৬ মিটার গ্যাপ রেখে নির্ধারিত ১৩টির মধ্যে ৯ নম্বর পিলার বাদে গ্যাপের দুই প্রান্ত ১২টি পিলার ও ১৫টির মধ্যে ১১টি স্প্যান স্থাপন শেষে ২০২৩ সালে ওই ঠিকাদারি প্রতিষ্ঠানকে তাদের পাওনা পরিশোধ করে কাজ থেকে অব্যাহতি দেওয়া হয়। পরে পূর্ণ নকশা প্রণয়ন, ব্যয় বৃদ্ধিসাপেক্ষে পূর্বের ১২টি পিলারের ওপরে সেতুর মাঝ বরাবর চারটির স্প্যানের স্থানে তিনটি আর্চ নেটওয়ার্ক স্টিল স্প্যান অবকাঠামো সংযোজনসহ সেতু নির্মাণ সম্পন্ন করতে ২০২৪ সালের ১২ মে ঠিকাদারি প্রতিষ্ঠান কনক্রিট অ্যান্ড স্টিল টেকনোলজিকে দ্বিতীয় ধাপে কার্যাদেশ দেওয়া হয়। দীর্ঘ সাত বছরের অচলাবস্থা কাটিয়ে সেতু নির্মাণকাজে গতি লাভ করে। সেতুর মোট নির্মাণ ব্যয় দাঁড়ায় ১২৪ কোটি টাকা। কনক্রিট অ্যান্ড স্টিল টেকনোলজির প্রজেক্ট ম্যানেজার প্রকৌশলী আব্দুল ওয়াদুদ খান লিটন বলেন, সেতুর মোট ৯৮ ভাগ কাজ ইতোমধ্যে সম্পন্ন হয়েছে। সেতুর মাঝ বরাবর ১৭৩ দশমিক ৬৬ মিটার গ্যাপে তিনটি আর্চ নেটওয়ার্ক স্টিল স্প্যানের মধ্যে মাঝের ৮৫ দশমিক ২১ মিটার দৈর্ঘের স্প্যানটি সংযোজন করা হয়ে গেছে। এ অংশটুকুর ডেস্ক স্লাব ঢালাইয়ের প্রস্তুতি চলছে জোরেশোরে। সেতুর যে কাজ অবশিষ্ট আছে তার মধ্যে ঢালায়ের কাজই বড় পরিসরের। এর দুই পাশে ৪২ দশমিক ৪১৫ মিটার দৈর্ঘের দুটি স্টিল আর্চ স্প্যান সংযোজন শেষের দিকে। এ অংশের ডেস্ক স্লাব ঢালাই ইতোমধ্যে সম্পন্ন হয়েছে। ৫০ মিটার সংযোগ সড়কের কাজও শেষ হয়ে যাবে দুই একদিনের মধ্যে। ঢালাইয়ের পরে প্যারাপেট ওয়াল নির্মাণ, পেইন্ট ও লাইটিংয়ের কাজ শেষ করে সেপ্টেম্বরের ১০ তারিখের মধ্যে ব্রিজ হস্তান্তর করা সম্ভব হবে। নড়াইল-১ আসনের সংসদ সদস্য বিশ্বাস জাহাঙ্গীর আলম বলেন, বিগত স্বৈরাচারী সরকারের দুর্নীতির কারণে কালিয়া সেতু নির্মাণে দীর্ঘসূত্রতায় কালিয়াবাসীকে চরম ভোগান্তি পোহাতে হয়েছে। বর্তমান সরকারের আন্তরিক প্রচেষ্টার ফলে অচিরেই সেতু উদ্বোধন হতে যাচ্ছে। এই সেতু এ অঞ্চলের কৃষি, ব্যবসা-বাণিজ্যসহ আর্থসামাজিক অবস্থার উন্নয়নে ব্যাপক ভূমিকা রাখবে বলে আশা করা হচ্ছে।

সুন্দরবনের দুয়ার খুলছে কাল, তবু আতঙ্ক

শ্যামনগর ও সাতক্ষীরা প্রতিনিধি

দীর্ঘ তিন মাসের নিষেধাজ্ঞার পর আগামীকাল মঙ্গলবার খুলছে সুন্দরবনের দুয়ার। মাছ ও কাঁকড়া আহরণের আশায় আবার বনের সরু নদীতে নৌকা নিয়ে নামবেন উপকূলের হাজার হাজার জেলে-বাওয়ালি। একই সঙ্গে পর্যটকদের জন্যও খুলে দেওয়া হবে সুন্দরবনের পর্যটন কেন্দ্রগুলো।

বন খোলার খবরে সুন্দরবনসংলগ্ন জনপদে ফিরেছে কর্মচাঞ্চল্য। তবে স্বস্তির পাশাপাশি জেলে-বাওয়ালিদের মনে রয়েছে দুশ্চিন্তাও। তিন মাস আয় বন্ধ থাকায় তাদের ঋণের বোঝা বেড়েছে। তার ওপর সুন্দরবনে বনদস্যুদের হামলা ও চাঁদাবাজির আতঙ্কও তাদের তাড়া করছে।

বন বিভাগ সূত্রে জানা গেছে, মৎস্যসম্পদ ও জীববৈচিত্র্য রক্ষায় জুন থেকে আগস্ট পর্যন্ত সুন্দরবনে সব ধরনের বনজসম্পদ আহরণ বন্ধ রাখা হয়। একই সময়ে পর্যটকদের প্রবেশও নিষিদ্ধ ছিল।

এই নিষেধাজ্ঞার সবচেয়ে বড় ধাক্কা গেছে সুন্দরবননির্ভর পরিবারগুলোর ওপর। সাতক্ষীরার শ্যামনগর উপজেলার বুড়িগোয়ালিনী, পদ্মপুকুর, মুন্সিগঞ্জ, কৈখালী, নূরনগর, কাশিমাড়ী, ঈশ্বরীপুর, ভুরুলিয়া ও গাবুরা এবং আশাশুনি উপজেলার প্রতাপনগর, বড়দল, আনুলিয়া ও শ্রীউলা ইউনিয়নের বহু পরিবারে আয়-রোজগারের পথ এই সময়ে এক প্রকার বন্ধ ছিল। সংসার চালাতে অনেককে মহাজনের কাছ থেকে চড়া সুদে দাদন নিতে হয়েছে। কেউ কেউ নিয়েছেন এনজিও ঋণ।

শ্যামনগরের সুন্দরবনসংলগ্ন বুড়িগোয়ালিনী, মুন্সিগঞ্জ ও গাবুরা এলাকা ঘুরে দেখা যায়, জেলে-বাওয়ালিরা নৌকা ও জাল প্রস্তুত করছেন। দীর্ঘদিন পড়ে থাকা নৌকায় কেউ আলকাতরা দিচ্ছেন, কেউ মেরামতের কাজ করছেন। ঘাটে ঘাটে চলছে জাল সেলাই এবং বন বিভাগের কাছ থেকে অনুমতিপত্র সংগ্রহের প্রস্তুতি।

বুড়িগোয়ালিনীর গ্রামের জেলে মাসুম বিল্লাহ জানান, তার পরিবারে সদস্য ছয়জন। সুন্দরবন বন্ধ থাকলে তার ঘরে চুলা জ্বালানো কঠিন হয়ে পড়ে। এলাকায় অন্য কাজও নেই। তাই বাধ্য হয়ে এনজিও থেকে ঋণ নিয়ে সংসার চালিয়েছেন।

জীবিকার তাগিদে নিষেধাজ্ঞার সময় গোপনে বনে যাওয়ার কথাও ভেবেছিলেন মাসুম। কিন্তু বনদস্যুদের ভয় তাকে ওই ঝুঁকি নিতে দেয়নি।

তিনি বলেন, 'এখন বন খোলার খবরে মনে হচ্ছে বুকে নতুন শ্বাস ফিরে পেয়েছি।'

একই এলাকার জেলে সাইদুর রহমান বলেন, সুন্দরবনের মাছ ও কাঁকড়া ধরে যাদের জীবন-জীবিকা চলে, তাদের জন্য তিন মাস ছিল অত্যন্ত কষ্টের। ধারের বোঝা মাথায় নিয়ে দিন গুনেছি। বন খুললে আবার নৌকা নিয়ে যেতে পারব। কষ্ট করে আয় করে ঋণ শোধের চেষ্টা করব—এটাই এখন আমাদের বড় প্রত্যাশা।

পর্যটনসংশ্লিষ্ট ব্যবসায়ীরাও তিন মাস পর আবার কাজে ফেরার প্রস্তুতি নিচ্ছেন। পর্যটকদের বহনকারী ট্রলারগুলো ধুয়েমুছে সাজানো হচ্ছে। কোথাও চলছে মেরামতের কাজ, কোথাও নতুন করে সাজানো হচ্ছে নৌযান।

ট্রলার মালিক সমিতির সাবেক সাধারণ সম্পাদক আব্দুল হালিম বলেন, নিষেধাজ্ঞার কারণে গত তিন মাসে প্রায় দেড় থেকে দুই হাজার ট্রলার শ্রমিক কার্যত বেকার ছিলেন। ১ সেপ্টেম্বর থেকে জেলে-বাওয়ালিদের পাশাপাশি পর্যটকরাও সুন্দরবনে যেতে পারবেন। এতে আবার কাজের সুযোগ তৈরি হবে।

সুন্দরবনের সাতক্ষীরা রেঞ্জের সহকারী বন সংরক্ষক মশিউর রহমান বলেন, জীববৈচিত্র্য সংরক্ষণের লক্ষ্যে জুন থেকে আগস্ট পর্যন্ত সুন্দরবনে সব ধরনের সম্পদ আহরণ এবং পর্যটকদের প্রবেশ বন্ধ রাখা হয়েছিল।

সুন্দরবনের দুয়ার খুলছে। নদীর ঘাটে তাই এখন নৌকা মেরামতের শব্দ, জাল সেলাইয়ের ব্যস্ততা আর নতুন করে স্বপ্ন দেখার প্রস্তুতি চলছে। কিন্তু সে স্বপ্নের সঙ্গে জড়িয়ে আছে ঋণের কিস্তি, অনিশ্চিত আহরণ এবং বনদস্যুর ভয়।

ফরিদগঞ্জে কচুরিপানা এখন আয়ের উৎস

নুরুন্নবী নোমান, ফরিদগঞ্জ (চাঁদপুর)

চাঁদপুরের ফরিদগঞ্জ উপজেলায় ফেলে দেওয়া কচুরিপানা এখন মানুষের আয়ের উৎস হয়ে দাঁড়িয়েছে। ফেলনা কচুরিপানা স্তূপ আকারে বেড তৈরি করে, সেখান থেকে জৈবসার তৈরি করা হচ্ছে। জৈবসার অর্গানিক সবুজ সবজি উৎপাদন করে বিপ্লব সৃষ্টি করেছেন স্থানীয় কৃষকরা।

জানা গেছে, চাঁদপুরের ফরিদগঞ্জ উপজেলার ডাকাতিয়া নদীর তীরঘেঁষে চাঁদপুর-ফরিদগঞ্জ- লক্ষ্মীপুর আঞ্চলিক সড়কের শোভান এলাকার কৃষকরা কচুরিপানার তৈরি বেডে বিষমুক্ত সবজি চাষ করে সফলতার স্বাক্ষর রাখছেন। একদিকে যেমন এই পদ্ধতি লাভজনক প্রমাণিত হয়েছে, তেমনি সাধারণ মানুষ পাচ্ছেন রাসায়নিকবিহীন নিরাপদ সবজি। ফরিদগঞ্জ উপজেলার বিভিন্ন এলাকায় কৃষির এমন উদ্যোগ ইতোমধ্যে চাঁদপুর জেলাকে মডেল হিসেবে প্রতিষ্ঠিত করেছে।

জানা যায়, ফরিদগঞ্জ উপজেলার শোভান গ্রামের কৃষক সহিদ তালুকদার প্রথম এই পদ্ধতিতে সবজি চাষ শুরু করলেও এখন ওই গ্রামের শতাধিক কৃষক এই পথে এগিয়ে এসেছেন।

স্থানীয়রা জানান, বিভিন্ন জেলা-উপজেলা থেকেও কৃষি বিভাগের প্রশিক্ষণার্থী ও চাষিরা ফরিদগঞ্জে ভাসমান বেড সবজি চাষ পরিদর্শনে আসছেন। তিন দশক আগে বরিশাল থেকে আসা এক চারা বিক্রেতার হাতে ভাসমান বেডের চারা দেখে উদ্বুদ্ধ হন সহিদ তালুকদার। কিন্তু ঘটনাক্রমে ওই চারা নষ্ট হয়ে গেলে তাকে জরিমানা দিতে হয়। সেই জেদ থেকেই তিনি নিজ এলাকায় ডাকাতিয়া নদীর তীরে কচুরিপানা দিয়ে তৈরি করেন প্রথম ভাসমান বেড। এরপর শুরু হয় তার পরীক্ষামূলক চাষ, যা আজ দৃষ্টান্ত হয়ে দাঁড়িয়েছে। কচুরিপানার এসব বেডে যেমন লাউ, কুমড়া, লালশাকসহ ১৫-১৭ ধরনের সবজি চাষ সম্ভব, তেমনি বেডের অবশিষ্টাংশ জৈবসার হিসেবে ব্যবহার করা যায়। এতে রাসায়নিক সারের চাহিদা কমে এসেছে, বাড়ছে জৈবসারের জনপ্রিয়তা।

> ফরিদগঞ্জ উপজেলার শোভান গ্রামের কৃষক সহিদ তালুকদার প্রথম এই পদ্ধতিতে সবজি চাষ শুরু করলেও এখন ওই গ্রামের শতাধিক কৃষক এই পথে এগিয়ে এসেছেন

সহিদ তালুকদার জানান, এ বছর তিনি ৬০টি ভাসমান বেড তৈরি করেছেন। খরচ পড়েছে প্রায় সাড়ে তিন লাখ টাকা, আর আয়ের আশা করছেন প্রায় ১০ লাখ টাকা। এই কচুরিপানার বেডে চাষ করা সবজির আয়ের অর্থ দিয়ে তিনি তিন সন্তানকে উচ্চশিক্ষায় শিক্ষিত করেছেন। শোভান গ্রামে বর্তমানে প্রায় ১০০ থেকে ১১০ জন কৃষক নিয়মিত ভাসমান বেডে সবজি আবাদ করছেন। তিনি সরকারি আরো বেশি পৃষ্ঠপোষকতা দাবি করেছেন।

কৃষক বাবুল হোসেন জানান, তিনি গত ২০ বছর ধরে এই পদ্ধতিতে চাষ করছেন। অপর কৃষক আবু তাহের বলেন, এক শতক বেড তৈরি করতে খরচ হয় প্রায় ৫ হাজার টাকা, আর আয় হয় প্রায় ১০ থেকে ১২ হাজার টাকা, অর্থাৎ খরচের তুলনায় দ্বিগুণের বেশি লাভ থাকে। বেড ভেঙে জমিতে ছড়িয়ে দেওয়া হয় জৈবসার হিসেবে, যা শীতকালীন সবজি উৎপাদনে বাড়তি সহায়ক হিসেবে কাজ করে।

কৃষক আবু জাফর বলেন, আমি কচুরিপানার এ বেডে বিভিন্ন প্রজাতির সবজি চাষ করে সুন্দরভাবে পরিবার নিয়ে জীবিকা নির্বাহ করছি। সবজি অন্য স্থানে বিক্রির পাশাপাশি নিজেরা বিশুদ্ধ খাবার খেতে পারছি। ডাকাতিয়া নদীর এ কচুরিপানা থেকে নতুন কিছু করা গেলে মানুষের কর্মস্থান সৃষ্টির পাশাপাশি নদীর প্রাকৃতিক পরিবেশ ফিরে আসবে।

বাংলাদেশ কৃষি বিশ্ববিদ্যালয়ের শিক্ষার্থী আবু জাফর বলেন, আমাদের উপজেলায় ডাকাতিয়া নদীর তীরে কচুরিপানার ওপর বেড প্রস্তুত করে সবজি চাষের বিষয়টি অনেকের নজরে এসেছে। আমার সঙ্গে পড়ুয়া অনেক শিক্ষার্থী চাঁদপুর আসলে তারা ফরিদগঞ্জে কচুরিপানার বেডে সবজি চাষের বিষয়টি দেখে আসে। আমি মনে করি এটি কৃষিতে একটি নতুন দিগন্ত।

ফরিদগঞ্জ উপজেলা কৃষি কর্মকর্তা কল্লোল কিশোর সরকার জানান, কচুরিপানার বেডে সবজি ও মসলার আবাদ বাড়ছে। আমরা এ পর্যন্ত কৃষি বিভাগ থেকে ২৮টি প্রদর্শনী দিয়েছি। কৃষকদের প্রশিক্ষণ ও প্রযুক্তি সহায়তা বাড়ানো গেলে, উৎপাদন আরো কয়েকগুণ বৃদ্ধি সম্ভব।

হাঁসের খামারে স্বাবলম্বী ফজলুর রহমান

> খামারে প্রতিদিন গড়ে প্রায় এক হাজার ৫০০ ডিম উৎপাদন হয়। প্রতিটি ডিম গড়ে ১৩ টাকা করে বিক্রি হলে দৈনিক বিক্রি দাঁড়ায় প্রায় ১৯ হাজার ৫০০ টাকা। সে হিসাবে ডিম বিক্রি থেকেই মাসে প্রায় ৬ লাখ টাকা আয় হয়

আবু জাহের, শেরপুর (বগুড়া)

মাত্র ২৪ শতাংশ জমিতে প্রায় তিন হাজার হাঁস পালন করে স্বাবলম্বী হয়েছেন ফজলুর রহমান। প্রতিদিন উৎপাদন হচ্ছে প্রায় দেড় হাজার ডিম। হাঁস পালন ও ডিম বিক্রি করে মাসে তার আয় প্রায় ছয় লাখ টাকা। পাশাপাশি ছয় মাসের একটি প্রকল্প শেষে খরচ বাদ দিয়ে ১৫ থেকে ১৮ লাখ টাকা পর্যন্ত আয় করছেন তিনি।

বগুড়ার শেরপুর উপজেলার কুসুম্বি ইউনিয়নের দারুগ্রাম এলাকার মফিজ উদ্দিনের ছেলে ফজলুর রহমান। সরেজমিন রোববার দারুগ্রামে গিয়ে দেখা যায়, এলাকায় প্রবেশ করতেই চোখে পড়ে ফজলুর রহমানের হাঁসের খামার। মাত্র ২৪ শতাংশ জমির একাংশে রয়েছে পুকুর, অন্য অংশে তৈরি করা হয়েছে হাঁস পালনের ঘর। সীমিত এ জায়গাতেই সারি সারি হাঁস নিয়ে গড়ে উঠেছে তার স্বপ্নের খামার।

ফজলুর রহমান জানান, সকাল থেকে সন্ধ্যা পর্যন্ত তিনি নিজেই হাঁসগুলো দেখভাল করেন। হাঁসকে ধান, শামুক ও ফিড খাওয়ানো হয়। ধান কাটা ও মাড়াই শেষে জমি ফাঁকা থাকলে সেখানে হাঁস ছেড়ে দেওয়া হয়। এতে হাঁসের খাবারের খরচও কিছুটা কমে আসে। তবে জমিতে হাঁস ছেড়ে দিলে সেগুলো দেখাশোনার জন্য একজন সহযোগী রাখতে হয়।

তিনি বলেন, শুরুতে সংসারে অভাব-অনটন ছিল। ধীরে ধীরে হাঁসের সংখ্যা বাড়িয়েছেন। দীর্ঘ ১২ বছরের অভিজ্ঞতায় এখন হাঁস পালন সম্পর্কে অনেক কিছুই নিজেই শিখেছেন। সেই অভিজ্ঞতা তাকে আজ সফল খামারি হিসেবে দাঁড় করিয়েছে।

তার খামারে প্রতিদিন গড়ে প্রায় এক হাজার ৫০০ ডিম উৎপাদন হয়। প্রতিটি ডিম গড়ে ১৩ টাকা করে বিক্রি হলে দৈনিক বিক্রি দাঁড়ায় প্রায় ১৯ হাজার ৫০০ টাকা। সে হিসাবে ডিম বিক্রি থেকেই মাসে প্রায় ৬ লাখ টাকা আয় হয়। এছাড়া ছয় মাস পরপর একটি প্রকল্প শেষ হলে হাঁস বিক্রিসহ অন্যান্য আয় থেকে খরচ বাদ দিয়ে প্রায় ১৫ থেকে ১৮ লাখ টাকা আয় হয় বলে জানান তিনি।

ফজলুর রহমান আরো জানান, দীর্ঘ ১২ বছর হাঁস পালন করলেও এ কাজে তাকে কখনো প্রাণিসম্পদ দপ্তরের দ্বারস্থ হতে হয়নি। দীর্ঘদিনের অভিজ্ঞতা কাজে লাগিয়ে তিনি নিজেই হাঁসের বিভিন্ন রোগবালাই শনাক্ত ও প্রাথমিক চিকিৎসা দিয়ে আসছেন। তার এ অভিজ্ঞতার কথা আশপাশের এলাকায় ছড়িয়ে পড়েছে। এখন বিভিন্ন এলাকার খামারিরাও হাঁসের চিকিৎসা ও পরামর্শ নিতে তার কাছে আসেন।

একসময় অভাব-অনটনের সংসারে কোনো রকমে দিন কাটলেও হাঁস পালন সেই চিত্র বদলে দিয়েছে। এখন তিনি স্বাবলম্বী। তার খামার দেখে এলাকার বেকার যুবকদের মধ্যেও হাঁস পালনের প্রতি আগ্রহ তৈরি হচ্ছে।

শেরপুর উপজেলা প্রাণিসম্পদ দপ্তর ও ভেটেরিনারি হাসপাতালের প্রাণিসম্পদ কর্মকর্তা ডা. নিয়াষ কাযমীর রহমান বলেন, উপজেলায় প্রায় ৫০ জন হাঁসের খামারি রয়েছেন। বিভিন্ন সময়ে এ সংখ্যা কমবেশি হয়। প্রাণিসম্পদ দপ্তর থেকে তাদের নিয়মিত চিকিৎসাসেবা ও প্রয়োজনীয় পরামর্শ দেওয়া হচ্ছে। রোগবালাইয়ের কারণে কোনো খামারি যাতে ক্ষতিগ্রস্ত না হন সে বিষয়ে আমরা তাদের সচেতন করছি।

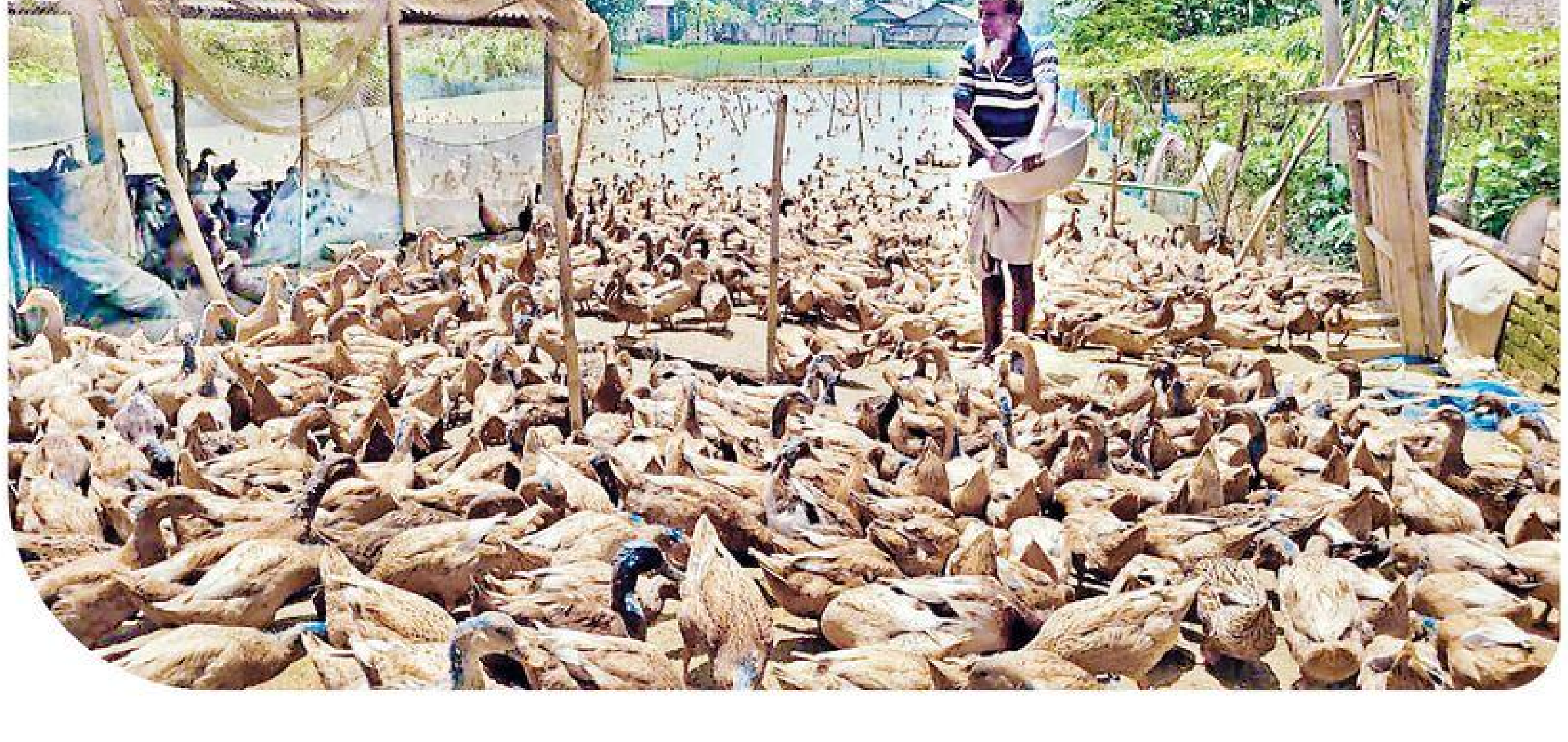

ব্যাংকিং বিভাগ বিলুপ্ত হয়নি, মেলেনি কেন্দ্রীয় ব্যাংকের স্বায়ত্তশাসন

বিএনপি সরকারের ৬ মাস

- রাষ্ট্রায়ত্ত ব্যাংকগুলোর বিরুদ্ধে স্বাধীনভাবে পদক্ষেপ নিতে পারছে না কেন্দ্রীয় ব্যাংক
- পদোন্নতি পেতে রাষ্ট্রায়ত্ত ব্যাংকের কর্মকর্তারা আর্থিক প্রতিষ্ঠান বিভাগমুখী
- আর্থিক প্রতিষ্ঠান বিভাগের কর্মকর্তারা পর্ষদে থাকার পরও ব্যাংকগুলোতে লুটপাট

রোহান রাজিব

ভঙ্গুর অর্থনীতি পুনর্গঠন ও ব্যাংক খাতের সংস্কারকে অগ্রাধিকার দেওয়ার প্রতিশ্রুতি নিয়ে ক্ষমতায় আসা বিএনপি নেতৃত্বাধীন সরকারের ৬ মাস পূর্ণ হয়েছে। নির্বাচনি ইশতেহারে বাংলাদেশ ব্যাংকের স্বায়ত্তশাসন নিশ্চিত করা, অর্থ মন্ত্রণালয়ের ব্যাংকিং ডিভিশন বিলুপ্ত করা, ব্যাংক খাতে রাজনৈতিক হস্তক্ষেপ বন্ধ এবং বড় খেলাপিদের বিরুদ্ধে কার্যকর ব্যবস্থা নেওয়ার কথা বলা হলেও প্রথম ৬ মাসে এসব প্রতিশ্রুতির বাস্তবায়নে দৃশ্যমান অগ্রগতি নেই।

গত ১২ ফেব্রুয়ারি অনুষ্ঠিত ত্রয়োদশ জাতীয় সংসদ নির্বাচনে সংখ্যাগরিষ্ঠতা পেয়ে বিএনপি সরকার গঠন করে। ১৭ ফেব্রুয়ারি তারেক রহমানের নেতৃত্বে নতুন মন্ত্রিসভা শপথ নেয়। এর আগে ৬ ফেব্রুয়ারি প্রকাশিত নির্বাচনি ইশতেহারে আর্থিক খাতের শৃঙ্খলা নিশ্চিত করতে কেন্দ্রীয় ব্যাংকের স্বায়ত্তশাসন, ক্ষমতা ও তদারকি জোরদারের প্রতিশ্রুতি দেওয়া হয়। একইসঙ্গে অর্থ মন্ত্রণালয়ের ব্যাংকিং ডিভিশন বিলুপ্ত করে রাষ্ট্রায়ত্ত ও বিশেষায়িত ব্যাংকের তদারকির দায়িত্ব বাংলাদেশ ব্যাংকের হাতে দেওয়ার কথা বলা হয়।

এছাড়া ইশতেহারে অর্থনীতির কাঠামোগত সংস্কারের জন্য বিশেষজ্ঞ অর্থনীতিবিদ, গবেষক, অভিজ্ঞ ব্যাংকার, করপোরেট নেতা ও প্রশাসনিক অভিজ্ঞতাসম্পন্ন ব্যক্তিদের সমন্বয়ে একটি 'অর্থনৈতিক সংস্কার কমিশন' গঠনের প্রতিশ্রুতিও দেওয়া হয়েছিল। তবে সরকারের ৬ মাসে এসব উদ্যোগের উল্লেখযোগ্য কোনোটি বাস্তবায়নের পথে এগিয়েছে—এমন দৃশ্যমান কার্যক্রম দেখা যায়নি।

আওয়ামী লীগ সরকারের আমলে বাংলাদেশ ব্যাংক রাজনৈতিক হস্তক্ষেপের শিকার হয়েছিল। তাই সরকার পতনের পর কেন্দ্রীয় ব্যাংকের দাবি ছিল পূর্ণ স্বায়ত্তশাসন। অন্তর্বর্তী সরকারের সময় কেন্দ্রীয় ব্যাংক অর্ডার, ১৯৭২ সংশোধনের উদ্যোগ নেওয়া হয়েছিল। আন্তর্জাতিক মুদ্রা তহবিলের (আইএমএফ) কারিগরি সহায়তায় বাংলাদেশ ব্যাংকের একটি দল সংশোধনী আইনের খসড়া তৈরি করে। পরে খসড়াটির ওপর আইনগত মতামত নেওয়া হয়।

পর্যায়ক্রমে কেন্দ্রীয় ব্যাংকের পরিচালনা পর্ষদে আলোচনা শেষে সংশোধনী প্রস্তাবটি গত বছরের অক্টোবরের মাঝামাঝি অর্থ মন্ত্রণালয়ে পাঠানো হয়। প্রস্তাবে কেন্দ্রীয় ব্যাংকের গভর্নর ও ডেপুটি গভর্নর নিয়োগ সাংবিধানিক করা, নিজস্ব বাজেট ও আর্থিক নিয়ন্ত্রণ, জনবল ব্যবস্থাপনায় স্বাধীনতা এবং সরকারের হস্তক্ষেপমুক্ত নীতি নির্ধারণের মতো বিষয় অন্তর্ভুক্ত ছিল। এছাড়া পরিচালনা পর্ষদ পুনর্গঠনের ক্ষেত্রেও পরিবর্তনের প্রস্তাব ছিল। শুরুতে কোনো আমলা না রাখার কথা বলা হলেও পরে একজন সরকারি প্রতিনিধি, ৬ জন স্বতন্ত্র বিশেষজ্ঞ, গভর্নর ও একজন ডেপুটি গভর্নরকে নিয়ে পর্ষদ গঠনের প্রস্তাব করা হয়।

তবে অর্থ মন্ত্রণালয় থেকে দীর্ঘদিন কোনো সিদ্ধান্ত না আসায় বিষয়টি আর এগোয়নি। তৎকালীন গভর্নর আহসান এইচ মনসুর এ বিষয়ে সে সময়কার অর্থ উপদেষ্টাকে চিঠি দেন। ওই সময় অর্থ উপদেষ্টা জবাবে জানান, অন্তর্বর্তী সরকারের সময় অধ্যাদেশ জারি বাস্তবসম্মত হবে না; পরবর্তী সরকার দায়িত্ব নেওয়ার পর প্রয়োজন অনুযায়ী বিষয়টি পর্যালোচনা ও সংশোধনের উদ্যোগ নেওয়াই অধিকতর যুক্তিযুক্ত। যদিও নতুন সরকার দায়িত্ব নেওয়ার ৬ মাস পরও সেই সংস্কার উদ্যোগের বাস্তবায়ন শুরু হয়নি।

অন্যদিকে অর্থ মন্ত্রণালয়ের ব্যাংকিং ডিভিশন বিলুপ্ত করে রাষ্ট্রায়ত্ত ব্যাংক ও বিশেষায়িত ব্যাংক পরিচালনার তদারকির ভার কেন্দ্রীয় ব্যাংকের হাতে ছেড়ে দেওয়ার কথাও জানানো হয় ইশতেহারে। যদিও সরকারের ছয় মাসে এ বিষয়ে কোনো উদ্যোগ নিতে দেখা যায়নি।

সংশ্লিষ্টরা জানিয়েছেন, কেন্দ্রীয় ব্যাংকের স্বায়ত্তশাসনের পাশাপাশি ব্যাংকিং ডিভিশন বিলুপ্ত অত্যন্ত জরুরি। কারণ, বর্তমানে রাষ্ট্রায়ত্ত ব্যাংকগুলোর ভঙ্গুর অবস্থা। দীর্ঘদিন ধরে এসব ব্যাংক দ্বৈতশাসন নীতিতে চলছিল। এসব প্রতিষ্ঠানের ওপর অর্থ মন্ত্রণালয়ের আর্থিক প্রতিষ্ঠান বিভাগের নিয়ন্ত্রণ থাকার কারণে কেন্দ্রীয় ব্যাংক স্বাধীনভাবে পদক্ষেপ নিতে পারছে না।

জানা গেছে, রাষ্ট্রায়ত্ত ব্যাংকের ব্যবস্থাপনা পরিচালক ও পরিচালনা পর্ষদ নিয়োগে আর্থিক প্রতিষ্ঠান বিভাগের প্রভাব থাকায় বাংলাদেশ ব্যাংকের কাছে এসব প্রতিষ্ঠানের জবাবদিহি দুর্বল হয়ে যায়। একইভাবে উপব্যবস্থাপনা পরিচালক (ডিএমডি) ও মহাব্যবস্থাপক (জিএম) পর্যায়ের পদোন্নতিতে মন্ত্রণালয়ের প্রভাব ব্যাংকের নিজস্ব ব্যবস্থাপনা কাঠামোকেও দুর্বল করছে। এর ফলে ব্যাংকগুলোর কর্মকর্তাদের আর্থিক প্রতিষ্ঠান বিভাগমুখী করে তোলে। এতে ব্যাংকের কর্মপরিবেশ বিনিষ্ট হয়। পদোন্নতি প্রদান ব্যাংকগুলোর অভ্যন্তরীণ এখতিয়ার হওয়া উচিত বলেও জানান তারা।

এ ছাড়া রাষ্ট্রায়ত্ত ব্যাংকের পরিচালনা পর্ষদে আর্থিক প্রতিষ্ঠান বিভাগের কর্মকর্তা বা সংশ্লিষ্ট মন্ত্রণালয়ের ব্যক্তিদের নিয়োগ নিয়েও দীর্ঘদিন ধরে প্রশ্ন রয়েছে। দেখা যাচ্ছে, একদিকে মন্ত্রণালয়ের কর্মকর্তারা ব্যাংকের পর্ষদে বসছেন, অন্যদিকে সেই পর্ষদের কার্যক্রমের সঙ্গে সংশ্লিষ্ট নীতিগত ও প্রশাসনিক সিদ্ধান্তও মন্ত্রণালয়ের আওতায় থাকছে। ফলে স্বার্থের সংঘাতের ঝুঁকি তৈরি হয়।

সংশ্লিষ্টরা বলেন, গত দেড় দশক আর্থিক প্রতিষ্ঠান বিভাগের কর্মকর্তারা পর্ষদে থাকার পরও ব্যাংকগুলোতে লুটপাট হয়েছিল। নামে-বেনামে বিভিন্ন ঋণ নেওয়া হয়েছে। তারা থাকা সত্ত্বেও এসব ঋণের বিরুদ্ধে কোনো ব্যবস্থা নেওয়া হয়নি। এর দায়ও তারা নেননি।

দেশের ব্যাংক খাত বর্তমানে খেলাপি ঋণ, তারল্য সংকট, ঋণ আদায়ে দীর্ঘসূত্রতা এবং অনিয়ম-দুর্নীতির অভিযোগে বড় ধরনের সংকটের মধ্য দিয়ে যাচ্ছে। দীর্ঘদিনের এসব সমস্যা সমাধানে শুধু দুর্বল ব্যাংককে তারল্য সহায়তা দেওয়া বা প্রশাসনিক সিদ্ধান্ত নেওয়া যথেষ্ট নয় বলে মনে করছেন অর্থনীতিবিদরা।

তাদের মতে, ব্যাংক খাতের স্থায়ী সংস্কারের জন্য কেন্দ্রীয় ব্যাংকের প্রকৃত স্বাধীনতা, পরিচালনা পর্ষদের জবাবদিহি, ঋণ অনুমোদন ও আদায় ব্যবস্থার সংস্কার এবং রাজনৈতিক প্রভাবমুক্ত ব্যাংকিং ব্যবস্থা নিশ্চিত করা জরুরি।

নির্বাচনি প্রতিশ্রুতিতে রাজনৈতিক হস্তক্ষেপ বন্ধের বিষয়টিও গুরুত্ব পেয়েছিল। অতীতে রাজনৈতিক প্রভাবের মাধ্যমে ঋণ অনুমোদন, পরিচালনা পর্ষদ গঠন এবং ব্যাংকের ব্যবস্থাপনায় হস্তক্ষেপের অভিযোগ রয়েছে। এসব বন্ধে কার্যকর কাঠামোগত ব্যবস্থা নেওয়া না হলে ব্যাংক খাতে সুশাসন প্রতিষ্ঠা কঠিন হবে বলে মনে করছেন সংশ্লিষ্টরা।

একইভাবে বড় খেলাপিদের বিরুদ্ধে দ্রুত ও কার্যকর আইনি ব্যবস্থা নেওয়ার প্রতিশ্রুতিও ছিল। কিন্তু ঋণ আদায় ও ইচ্ছাকৃত খেলাপিদের বিরুদ্ধে কার্যকর ব্যবস্থা গ্রহণে এখনো বড় ধরনের পরিবর্তন দৃশ্যমান নয়।

অর্থনীতিবিদদের মতে, সরকারের প্রথম ৬ মাস নীতিগত অবস্থান নির্ধারণ ও সংস্কারের ভিত্তি তৈরির সময় হলেও ব্যাংক খাতের বর্তমান সংকটের গভীরতা বিবেচনায় এখন দ্রুত বাস্তব পদক্ষেপ নেওয়া প্রয়োজন। কারণ, ব্যাংক খাতের দুর্বলতা কাটানো না গেলে বিনিয়োগ, কর্মসংস্থান ও সামগ্রিক অর্থনৈতিক প্রবৃদ্ধি টেকসই করা কঠিন হবে।

গত ২৪ আগস্ট সরকারের ৬ মাসের কার্যক্রমের ওপর অনুষ্ঠিত মিডিয়া সংলাপে সেন্টার ফর পলিসি ডায়ালগের (সিপিডি) সম্মানীয় ফেলো দেবপ্রিয় ভট্টাচার্য বলেন, সরকার গত ৬ মাসে প্রাতিষ্ঠানিক সংস্কারের পথে এগোয়নি। সংস্কার বাস্তবায়নের ক্ষেত্রে সরকারের সক্ষমতা ও রাজনৈতিক সাহসের অভাব দেখা যাচ্ছে।

বিদেশি ফলের মাত্রাতিরিক্ত দামের বিপরীতে ভোক্তা চাহিদা পূরণ করছে দেশিয় জাতের মালটা। রাজধানীর কারওয়ানবাজার থেকে সোমবার তোলা
© রফিকুর রহমান রেকু

ইরান যুদ্ধের মাশুল দিচ্ছে ইউরোপ

- জ্বালানি সংকটে শীতের আগেই বড় উদ্বেগ
- পরিস্থিতি সামাল দিতে ডিজেলে করছাড় বাড়িয়েছে ইতালি

বাণিজ্য ডেস্ক

ইরানকে ঘিরে চলমান যুদ্ধের সরাসরি সামরিক প্রভাবের পাশাপাশি বড় অর্থনৈতিক চাপের মুখে পড়েছে ইউরোপের জ্বালানি বাজার। হরমুজ প্রণালিতে জাহাজ চলাচলে বিঘ্ন, কাতারের তরলীকৃত প্রাকৃতিক গ্যাসের সরবরাহে বড় ধস এবং ডিজেলের উচ্চমূল্য—সব মিলিয়ে শীতের আগে ইউরোপের জ্বালানি নিরাপত্তা নিয়ে নতুন উদ্বেগ তৈরি হয়েছে।

রয়টার্সের প্রতিবেদনে বলা হয়েছে, যুদ্ধ শুরুর পর কাতারের তরলীকৃত প্রাকৃতিক গ্যাস রপ্তানি প্রায় ৯৬ শতাংশ কমে গেছে। গত বছরের একই সময়ে কাতার যেখানে ৫০৯টি গ্যাসবাহী জাহাজ পাঠিয়েছিল, চলতি বছরের একই সময়ে পাঠাতে পেরেছে মাত্র ১৮টি। এতে কাতারের প্রায় ২৪ বিলিয়ন ডলারের রপ্তানি আয় ক্ষতিগ্রস্ত হওয়ার হিসাব পাওয়া যাচ্ছে। যুদ্ধের আগে বিশ্বের প্রায় এক-পঞ্চমাংশ তরলীকৃত প্রাকৃতিক গ্যাস সরবরাহ করত কাতার।

এই সরবরাহ সংকটের প্রভাব সরাসরি পড়ছে ইউরোপের গ্যাস বাজারে। শীত মৌসুম সামনে থাকলেও ইউরোপের গ্যাস মজুত মৌসুম হিসেবে ঐতিহাসিকভাবে নিচের দিকে রয়েছে। ফলে শীতে বেশি ঠান্ডা হলে গ্যাসের দাম আরো দ্রুত বাড়ার আশঙ্কা তৈরি হয়েছে।

আন্তর্জাতিক জ্বালানি সংস্থার তথ্যানুযায়ী, হরমুজ প্রণালিতে জ্বালানি পরিবহনে বিঘ্নের কারণে কাতার ও সংযুক্ত আরব আমিরাত থেকে তরলীকৃত প্রাকৃতিক গ্যাসের সরবরাহ দৈনিক ৩০ কোটি ঘনমিটারেরও বেশি কমেছে। অর্থাৎ প্রতি সপ্তাহে বিশ্ববাজারে দুই বিলিয়ন ঘনমিটারের বেশি গ্যাস সরবরাহ হারাচ্ছে বাজার।

শুধু গ্যাস নয়, ইউরোপের ডিজেল বাজারেও তৈরি হয়েছে বড় চাপ। ইতালিতে পরিস্থিতি সামাল দিতে সরকার আবার ডিজেলের ওপর করছাড় বাড়িয়েছে। সবশেষ সিদ্ধান্ত অনুযায়ী, ডিজেলের করছাড় ৫ সেপ্টেম্বর পর্যন্ত বহাল রাখা হয়েছে। ইউরোপে জ্বালানির বাড়তি খরচ সাধারণ মানুষের পাশাপাশি পরিবহন ও শিল্প খাতেও চাপ তৈরি করছে।

ইতালির পাশাপাশি স্পেনও জ্বালানির মূল্যবৃদ্ধির প্রভাব কমাতে সাময়িকভাবে জ্বালানি কর কমানোর অনুমতি পেয়েছে। ইউরোপীয় কমিশনের অনুমোদনের ফলে দেশটি পেট্রোল ও ডিজেলের ওপর ইউরোপীয় ইউনিয়নের নির্ধারিত স্বাভাবিক করসীমার নিচে কর নির্ধারণ করতে পারছে।

ইউরোপের এই বাড়তি জ্বালানি ব্যয়ের প্রভাব এখন জাতীয় বাজেটেও দেখা যাচ্ছে। সাম্প্রতিক জ্বালানি গবেষণা সংস্থা সিআরইএর বিশ্লেষণ অনুযায়ী, নেদারল্যান্ডস, ইতালি, ফ্রান্স ও স্পেন—এই চার দেশ যুদ্ধের কারণে মার্চ থেকে আগস্ট পর্যন্ত জীবাশ্ম জ্বালানি আমদানিতে প্রায় ৪১ বিলিয়ন ইউরো অতিরিক্ত ব্যয় করেছে। মূল কারণ অতিরিক্ত জ্বালানি আমদানি নয়, আন্তর্জাতিক বাজারে জ্বালানির বাড়তি দাম।

ইউরোপের জন্য সবচেয়ে বড় পরীক্ষা হতে পারে আগামী শীত। গ্যাস মজুত যথেষ্ট পর্যায়ে না পৌঁছালে এবং একই সময়ে হরমুজ দিয়ে তরলীকৃত প্রাকৃতিক গ্যাসের সরবরাহ পুরোপুরি স্বাভাবিক না হলে ইউরোপকে আন্তর্জাতিক বাজারে আরো বেশি দামে গ্যাস কিনতে হতে পারে। একই গ্যাসবাহী জাহাজের জন্য এশিয়ার সঙ্গেও প্রতিযোগিতা করতে হচ্ছে ইউরোপকে।

ফলে ইরান যুদ্ধের প্রভাব এখন মধ্যপ্রাচ্যের সীমানা ছাড়িয়ে ইউরোপের গ্যাস, ডিজেল, পরিবহন ব্যয়, শিল্প উৎপাদন এবং সাধারণ মানুষের জীবনযাত্রার খরচে সরাসরি আঘাত করছে। যুদ্ধ দীর্ঘায়িত হলে জ্বালানির এই উচ্চমূল্য ইউরোপীয় অর্থনীতির ওপর আরো দীর্ঘস্থায়ী চাপ তৈরি করতে পারে।

রপ্তানি বহুমুখীকরণে নতুন পাঁচ খাতের খোঁজে সরকার

- 'ওয়ান ভিলেজ ওয়ান প্রোডাক্ট' কার্যক্রম জোরদার
- ইবিপির মহাপরিচালকের নেতৃত্বে বিশেষ কমিটি

আবু আলী

দীর্ঘদিন ধরে গুটি কয়েক পণ্যে আটকে আছে রপ্তানি বাজার। পণ্য রপ্তানিতে আসেনি বৈচিত্র্য। পোশাক খাতের ওপর অতিনির্ভরতায় ঝুঁকিতে রপ্তানি খাত। ৮০-৮৫ শতাংশ রপ্তানি আয় হয় তৈরি পোশাক খাত থেকে। বাকি পাঁচ থেকে ছয়টি পণ্য থেকে আসে ১০ থেকে ১৫ শতাংশ রপ্তানি আয়। এমন পরিস্থিতিতে দেশের অর্থনৈতিক প্রবৃদ্ধি ত্বরান্বিত করা, রপ্তানি বহুমুখীকরণ এবং বৈদেশিক বিনিয়োগ আকর্ষণের জন্য বিশেষ উদ্যোগ নিয়েছে সরকার। সম্প্রতি প্রধানমন্ত্রী তারেক রহমানের সভাপতিত্বে বেসরকারি খাতের শীর্ষ উদ্যোক্তাদের সঙ্গে আয়োজিত দ্বিতীয় মতবিনিময় সভায় দেশের সম্ভাবনাময় পাঁচটি গুরুত্বপূর্ণ খাতকে সুনির্দিষ্টভাবে চিহ্নিত করে তা থেকে রপ্তানি বৃদ্ধির জন্য একটি সুনির্দিষ্ট অ্যাকশন প্ল্যান বা কর্মপরিকল্পনা প্রস্তুতের কঠোর নির্দেশ দেওয়া হয়েছে।

মতবিনিময় সভার কার্যপত্র থেকে জানা যায়, সভায় ইনভেস্ট বাংলাদেশ কর্তৃপক্ষের চেয়ারম্যান চৌধুরী আশিক মাহমুদ বিন হারুন প্রথম সভার বিভিন্ন অগ্রগতির চিত্র তুলে ধরেন। তিনি সরকারি ও বেসরকারি খাতের মধ্যে অধিকতর সমন্বয় সাধনের মাধ্যমে বাংলাদেশে বিনিয়োগ বৃদ্ধি, ব্যবসাবান্ধব পরিবেশ নিশ্চিতকরণ এবং প্রয়োজনীয় নীতিগত সংস্কারের ওপর বিশেষ গুরুত্ব আরোপ করেন।

সভায় অর্থমন্ত্রী, বিদ্যুৎ, জ্বালানি ও খনিজ সম্পদ প্রতিমন্ত্রী, প্রধানমন্ত্রীর অর্থ ও পরিকল্পনা উপদেষ্টাসহ সরকারের নীতিনির্ধারণী পর্যায়ের কর্মকর্তারা উপস্থিত ছিলেন।

বিশ্লেষকরা জানিয়েছেন, রপ্তানি নীতি ও কাঠামোগত সমস্যার কারণে পণ্য রপ্তানি বছর বছর আরো কেন্দ্রীভূত হচ্ছে। এমন সময়ে সরকার রপ্তানি খাতে বৈচিত্র্য আনতে যেসব উদ্যোগের কথা বলছে সেগুলো সঠিকভাবে বাস্তবায়িত হলে দেশের সামগ্রিক রপ্তানি বাণিজ্য বৃদ্ধি পাবে। একই সঙ্গে দীর্ঘমেয়াদে একটি টেকসই, উৎপাদনমুখী ও ব্যবসাবান্ধব অর্থনীতি গড়ে তুলতে এই কর্মপরিকল্পনা ভূমিকা রাখবে।

এ বিষয়ে বাণিজ্য মন্ত্রণালয়ের রপ্তানি অনুবিভাগের যুগ্ম সচিব ফিরোজ উদ্দিন আহমেদ আমার দেশকে বলেন, ইতোমধ্যে রপ্তানি উন্নয়ন ব্যুরোর (ইবিপি) মহাপরিচালকের নেতৃত্বে একটি উচ্চপর্যায়ের কমিটি গঠন করা হয়েছে। কমিটি ইতোমধ্যে একটি বৈঠক করেছে। শিগগির এ বিষয়ে প্রধানমন্ত্রীর নির্দেশনার আলোকে অ্যাকশন প্ল্যান তৈরি করা হবে।

জানা গেছে, বৈশ্বিক বাজারে প্রতিযোগিতায় টিকে থাকতে এবং নির্দিষ্ট কিছু পণ্যের ওপর নির্ভরতা কমিয়ে রপ্তানির ঝুড়ি সমৃদ্ধ করতে এই উদ্যোগ নেওয়া হয়েছে। দেশের যেসব খাতের আন্তর্জাতিক বাজারে বড় ধরনের সম্ভাবনা রয়েছে—বিশেষ করে তথ্যপ্রযুক্তি, হালকা প্রকৌশল, কৃষি প্রক্রিয়াজাতকরণ এবং চামড়াজাত পণ্যের মতো সম্ভাবনাময় খাতগুলোকে অগ্রাধিকার দিয়ে এই অ্যাকশন প্ল্যান তৈরি করা হবে। এর ফলে নতুন কর্মসংস্থান সৃষ্টির পাশাপাশি বৈদেশিক মুদ্রার রিজার্ভ আরো শক্তিশালী হবে বলে প্রত্যাশা সরকারের।

সভায় বলা হয়েছে, শুধু জাতীয় পর্যায় নয়, বরং দেশের তৃণমূল পর্যায় থেকে অর্থনৈতিক সক্ষমতা বাড়িয়ে জেলাভিত্তিক উৎপাদন বৃদ্ধিতে বিশেষ গুরুত্ব দেওয়া হচ্ছে। দেশের বিভিন্ন জেলার স্থানীয় পণ্য উৎপাদন, বিদ্যমান সক্ষমতা এবং ভবিষ্যৎ রপ্তানির সম্ভাবনা পুঙ্খানুপুঙ্খভাবে নিরূপণ করার জন্য একটি বিশেষ গবেষণার নির্দেশ দেওয়া হয়েছে। এই গবেষণার ফলাফলের ভিত্তিতে প্রতিটি অঞ্চলের ক্লাস্টারভিত্তিক পণ্যের বিকাশ ঘটানো সহজ হবে।

এছাড়া গ্রামাঞ্চলের অর্থনীতিকে চাঙা করতে এবং স্থানীয় ক্ষুদ্র ও কুটির শিল্পকে বিশ্ববাজারে পরিচিত করতে ওয়ান ভিলেজ ওয়ান প্রোডাক্ট (এক গ্রাম এক পণ্য) কনসেপ্টটি আরো জোরালোভাবে বাস্তবায়নের নির্দেশ দেওয়া হয়েছে। ফলে প্রত্যন্ত অঞ্চলের ঐতিহ্যবাহী ও সম্ভাবনাময় পণ্যগুলো আন্তর্জাতিক মানদণ্ডে উন্নীত হয়ে সরাসরি রপ্তানির সুযোগ লাভ করবে, যা গ্রামীণ দারিদ্র্য বিমোচনেও বড় ভূমিকা রাখবে।

বাংলাদেশ নিটওয়্যার প্রস্তুতকারক ও রপ্তানিকারক সমিতি (বিকেএমইএ) সভাপতি মোহাম্মদ হাতেম আমার দেশকে বলেন, যেকোনো নীতি সহায়তাই রপ্তানি বৃদ্ধিতে বড় ভূমিকা রাখতে পারে। অনেক দিন ধরেই এমন দাবি আমরা করে আসছি। আর ওয়ান ভিলেজ ওয়ান প্রোডাক্ট শক্তিশালী করতে পারলে রপ্তানির বাজার এবং পণ্যে বৈচিত্র্য আসবে।

তিন সরকারের প্রথম ৬ মাস

- অন্তর্বর্তী আমলে এসেছেন ১৭ হাজার
- সাড়ে আট হাজার বিনিয়োগকারী যুক্ত হয়েছেন বিএনপি আমলে

আ.লীগ আমলে শেয়ারবাজার ছাড়েন ৫০ হাজার বিনিয়োগকারী

কাওসার আলম

২০০৯ সালে আওয়ামী লীগ (বর্তমানে কার্যক্রম নিষিদ্ধ) সরকার গঠিত হওয়ার প্রথম ৬ মাসে প্রায় ৫০ হাজার বিনিয়োগকারী বাজার ছেড়ে চলে গিয়েছিলেন। ২০২৪ সালের জুলাই অভ্যুত্থানে আওয়ামী সরকারের পতনের পর অন্তর্বর্তীকালীন সরকারের সময় প্রায় ১৭ হাজার বিনিয়োগকারী বাজারে যুক্ত হয়েছেন। অপরদিকে চলতি বছরের ফেব্রুয়ারি মাসে বিজয়ী বিএনপি সরকার গঠিত হওয়ার পর যুক্ত হওয়া বিনিয়োগকারীর সংখ্যা সাড়ে আট হাজারের মতো। এ হিসাবে প্রথম ছয় মাসে অন্তর্বর্তী সরকারের সময়ের তুলনায় বিএনপি সরকারের আমলে যুক্ত হওয়া বিনিয়োগকারীর সংখ্যা ৫০ শতাংশ কম।

শেয়ারবাজারে বিনিয়োগে আবশ্যকীয় বেনিফিশিয়ারি ওনার্স (বিও) অ্যাকাউন্টের তথ্য বিশ্লেষণে এমন চিত্রই উঠে এসেছে। শেয়ারবাজার বিনিয়োগকারীদের বিও হিসাব ও শেয়ারের তথ্য সংরক্ষণকারী প্রতিষ্ঠান হচ্ছে সেন্ট্রাল ডিপোজেটরি পার্টিসিপেন্ট অব বাংলাদেশ (সিডিবিএল)।

সিডিবিএলের তথ্যানুযায়ী, ২০০৯ সালের ৬ জানুয়ারি বিও অ্যাকাউন্টধারী বিনিয়োগকারীর সংখ্যা ছিল ১৪ লাখ ৬৮ হাজার ৫১৮ জন। প্রথম ছয় মাস শেষে ৬ জুলাই এ সংখ্যা কমে গিয়ে দাঁড়ায় ১৪ লাখ ১৮ হাজার ৮৩৮-তে। এ হিসাবে আওয়ামী লীগ সরকার গঠিত হওয়ার প্রথম ৬ মাসে শেয়ারবাজার ছেড়ে চলে গিয়েছিলেন ৪৯ হাজার ৬৮০ জন বিনিয়োগকারী। এ সময়ে নতুন বিও হিসাব খোলার সংখ্যা হচ্ছে ১ লাখ ৪১ হাজার ১৫৮টি। পক্ষান্তরে বিও হিসাব বন্ধ হয়েছে ১ লাখ ৯০ হাজার ৮৩৮টি।

অপরদিকে ছাত্র-জনতার অভ্যুত্থানে ২০২৪ সালের ৫ আগস্ট ফ্যাসিস্ট হাসিনার পতন ও ভারতে পলায়নের পর ড. মুহাম্মদ ইউনূসের নেতৃত্বে গঠিত অন্তর্বর্তী সরকারের আমলে প্রথম ৬ মাসে ১৬ হাজার ৯৬০ জন বিনিয়োগকারী শেয়ারবাজারে নতুন করে যুক্ত হয়েছেন। ২০২৪ সালের ৮ আগস্ট অন্তর্বর্তী সরকারের শপথ গ্রহণের দিন শেয়ারবাজারে বিও হিসাবধারীর সংখ্যা ছিল ১৬ লাখ ৬৮ হাজার ৮৯৫ জন। প্রথম ৬ মাস শেষে ২০২৫ সালের ৮ ফেব্রুয়ারি বিও হিসাবধারীর সংখ্যা গিয়ে দাঁড়ায় ১৬ লাখ ৮৫ হাজার ৮৫৫-তে। এ সময় নতুন বিও হিসাব খোলা হয়েছে ৩৯ হাজার ১৭২টি এবং বন্ধ হয়েছে ২২ হাজার ২১২টি। এ হিসাবে অন্তর্বর্তী সরকারের আমলে বিও হিসাবের সংখ্যা বেড়েছে ১৬ হাজার ৯৬০-এ।

অন্তর্বর্তী সরকারের অধীনে অনুষ্ঠিত নির্বাচনে দুই-তৃতীয়াংশ আসনে বিজয়ী হয় বিএনপি নেতৃত্বাধীন জোট। চলতি বছরের ১২ ফেব্রুয়ারিতে অনুষ্ঠিত নির্বাচনের পর ১৭ ফেব্রুয়ারি সরকার গঠন করে বিএনপি সরকার। সরকার গঠনের দিন দেশের শেয়ারবাজারে বিনিয়োগকারীর সংখ্যা ছিল ১৬ লাখ ৪৭ হাজার ৯১৬ জন। ৬ মাসের ব্যবধানে ১৬ আগস্ট এ সংখ্যা বেড়ে দাঁড়ায় ১৬ লাখ ৫৬ হাজার ৪৮৬তে। এ সময়ে নতুন বিও হিসাব খোলার পরিমাণ ৫৫ হাজার ৮১৪টি। বিপরীতে হিসাব বন্ধ হয়েছে ৪৭ হাজার ২৪৪টি। এ হিসাবে বিএনপি সরকারের প্রথম ৬ মাসে নতুন করে শেয়ারবাজারে যুক্ত হয়েছেন ৮ হাজার ৫৭০ জন। অন্তর্বর্তী সরকারের প্রথম ৬ মাসের তুলনায় বিএনপি সরকারের একই সময়ে বিও হিসাবের বৃদ্ধির সংখ্যা প্রায় ৫০ শতাংশ।

বাজার-সংশ্লিষ্টরা জানান, সরকার গঠনের সঙ্গে শেয়ারবাজারে বিও হিসাব খোলার মধ্যে একটা সম্পর্ক থাকতে পারে। কিন্তু এটি এককভাবে সরকার গঠনের উপর নির্ভর করে না। অর্থনৈতিক পরিস্থিতি, সরকারের আর্থিক নীতি, শেয়ারবাজারে তালিকাভুক্ত কোম্পানির আর্থিক পরিস্থিতি, নতুন আইপিও অনুমোদন, পুঁজিবাজার নিয়ন্ত্রক সংস্থার নেতৃত্বে কারা রয়েছেন—এসব কিছু ফ্যাক্টর হিসাবে কাজ করে। আবার প্রতি বছর জুন মাসে বিও হিসাব নবায়ন করতে হয়। এজন্য নির্ধারিত ফি পরিশোধ করতে হয়। কিন্তু ফি পরিশোধ না করলে বিও হিসাব স্থগিত করে দেওয়া হয়। আওয়ামী লীগ ও বিএনপি সরকারের প্রথম ৬ মাস সময়কালে জুন-ক্লোজিংয়ের ইস্যু জড়িত রয়েছে। ফলে জুন ক্লোজিংয়ের কারণেও বিও অ্যাকাউন্ট একটা প্রভাব থাকতে পারে।

এদিকে বিএনপি সরকার গঠন করলেও বিএসইসির নেতৃত্বে পরিবর্তন এসেছে প্রায় চার মাস পর। করপোরেট ব্যক্তিত্ব মাসুদ খানকে গত ৪ জুন বিএসইসির চেয়ারম্যান হিসেবে নিয়োগ দেওয়া হয়। চেয়ারম্যানের পাশাপাশি তিন কমিশনারকেও নিয়োগ দেওয়া হয়। সরকার গঠনের পর বিএসইসির নেতৃত্বে পরিবর্তনের বিষয়ে সময় ক্ষেপনেরও প্রভাব পড়েছে বলে মনে করছেন বাজার সংশ্লিষ্টরা।

ঢাকা বিশ্ববিদ্যালয়ের অ্যাকাউন্ট বিভাগের শিক্ষক ও পুঁজিবাজার সংস্কারে গঠিত টাস্কফোর্সের সাবেক সদস্য অধ্যাপক আল-আমিন আমার দেশকে বলেন, শেয়ারবাজারে বিনিয়োগকারীদের আসা-যাওয়ার চেয়ে মার্কেট কতটা স্ট্যাবল সেটা গুরুত্বপূর্ণ। আইপিওতে লটারি পদ্ধতির কারণে বিও হিসাবের সংখ্যা বাড়ে। যত বেশি আবেদন আইপিওর লটারি জেতার সম্ভাবনা তত বেশি—এমন প্রত্যাশায়ও অনেকে বিও অ্যাকাউন্ট খুলেছেন। তাদের সে প্রত্যাশা পূরণ না হওয়ার কারণে কিংবা অন্য আরো অনেক কারণে যেমন অনেকে বাজার ছেড়ে গেছেন আবার নতুন প্রত্যাশায় অনেকেই শেয়ারবাজারে আসছেন।

১৯৯৬ সালে আওয়ামী লীগ আমলে দেশের শেয়ারবাজারে নজিরবিহীন কেলেংকারির ঘটনা ঘটে। এতে কয়েক লাখ বিনিয়োগকারী তাদের পুঁজি হারিয়ে নিঃস্ব হয়েছেন। কিন্তু কারসাজি চক্রের হোতাদের কোনো ধরনের শাস্তির মুখে পড়তে হয়নি। ২০০৯ সালে আওয়ামী লীগ ক্ষমতায় ফিরে আসার পর শেয়ারবাজারে সেই দুঃসহ স্মৃতি ফিরে আসে সাধারণ বিনিয়োগকারীর মানসপটে। বাজার সংশ্লিষ্টদের অনেকেই মনে করছেন, ১৯৯৬ সালে আওয়ামী আমলে শেয়ারবাজারে কেলেংকারির ঘটনার প্রতিক্রিয়ায় ২০০৯ সালের প্রথম দিকে বাজার ছেড়ে চলে যান প্রায় ৫০ হাজার বিনিয়োগকারী।

প্রথম ৬ মাসে বিও হিসাবের সংখ্যা কমলেও এরপর ধীরে ধীরে তা বাড়তে শুরু করে। ব্যাংকের সুদের হার কমানো, ব্যাংকগুলোর শেয়ারবাজারে বিনিয়োগের সীমা বৃদ্ধি, ১৯৯৬ সালের পুনরাবৃত্তি না ঘটার আশ্বাসসহ নানাভাবে শেয়ারবাজারে বিনিয়োগে সাধারণ মানুষকে প্রলুব্ধ করা হয়। মাত্র এক বছরের ব্যবধানে ২০১০ সালে বিও অ্যাকাউন্টের সংখ্যা গিয়ে দাঁড়ায় প্রায় ৩২ লাখ ৮০ হাজারে। বিপুলসংখ্যক বিনিয়োগকারীর আগমনের সুযোগে কারসাজির চক্রের হোতারা শেয়ারবাজারকে অর্থ লুটপাটের হাতিয়ার হিসেবে ব্যবহার করে। ১৯৯৬ সালের চেয়ে আরো বড় ধরনের কেলেংকারি ও বিপর্যয়ের ঘটনা ঘটে ২০১০ সালে। ধসের কারণে পুঁজি হারিয়ে কয়েকজন বিনিয়োগকারী আত্মহত্যাও করেছেন। এখনো সেই বিপর্যয়ের ধকল থেকে বের হয়ে আসতে পারছে না বাজার। বিশেষ করে মার্জিন লোনের কারণে শুধু সাধারণ বিনিয়োগকারীই নয়, প্রতিষ্ঠানগুলোও বড় ধরনের আর্থিক ঝুঁকির মুখে পড়েছে।

শেয়ারবাজার থেকে আওয়ামী লীগের আমলে এক লাখ কোটি টাকা লুটপাট বা আত্মসাত হওয়ার তথ্য অর্থনীতিবিদ দেবপ্রিয় ভট্টাচার্যের নেতৃত্বে তৈরি বাংলাদেশের অর্থনীতির অবস্থা সম্পর্কিত শ্বেতপত্র প্রতিবেদনে উঠে এসেছে। জুলাই অভ্যুত্থানে ফ্যাসিস্ট হাসিনার পতনের পর অন্তর্বর্তীকালীন সরকারের উদ্যোগে দেশের সার্বিক অর্থনৈতিক অবস্থা ও পূর্ববর্তী সরকারের নানা অনিয়ম, দুর্নীতি তুলে ধরার জন্য 'বাংলাদেশের বিদ্যমান অর্থনৈতিক অবস্থার শ্বেতপত্র প্রণয়ন কমিটি' গঠন করা হয়েছিল।

গ্যাস-বিদ্যুৎ সংকটের নেতিবাচক প্রভাব

দরপতনে ধুঁকছে শেয়ারবাজার

অর্থনৈতিক রিপোর্টার

দেশের শেয়ারবাজারে দরপতন অব্যাহত রয়েছে। গত কয়েক দিনের দরপতনের ধারাবাহিকতায় শেয়ারবাজারে গতকাল রোববার বড় পতন হয়েছে। লেনদেন হওয়া বেশির ভাগ শেয়ারের দাম কমায় এদিন প্রধান শেয়ারবাজার ঢাকা স্টক এক্সচেঞ্জের (ডিএসই) প্রধান সূচক ডিএসইএক্স ৪১ পয়েন্ট কমেছে।

বাজারসংশ্লিষ্ট ব্যক্তিরা জানান, গ্যাস-বিদ্যুতের সংকটে দেশের শিল্প খাত এক মাসের বেশি সময় ধরে ধুঁকছে। তাতে শিল্প খাতে উৎপাদন মারাত্মকভাবে ব্যাহত হচ্ছে। ফলে শিল্প খাতের উৎপাদন ও ব্যবসায় তার নেতিবাচক প্রভাব পড়তে শুরু করেছে। সরকারের পক্ষ থেকে বলা হচ্ছে, গ্যাস-বিদ্যুতের সমস্যার আশু কোনো সমাধান নেই। ফলে শেয়ারবাজারের বিনিয়োগকারীদের মধ্যে উদ্ভূত এ পরিস্থিতি নিয়ে শঙ্কা দেখা দিয়েছে।

সংশ্লিষ্ট ব্যক্তিরা আরো জানান, চলমান গ্যাস-বিদ্যুতের সংকটে ভুগছে শেয়ারবাজারে তালিকাভুক্ত অনেক কোম্পানিও। এ কারণে বিনিয়োগকারীদের মধ্যে শেয়ার বিক্রির চাপ তৈরি হয়েছে। তাতে গতকাল ডিএসইএক্স সূচকটি কমে ৫,৬১৪ পয়েন্টে দাঁড়িয়েছে।

বাজার বিশ্লেষকরা জানান, দেশে বর্তমানে গ্যাস-বিদ্যুতের যে সংকট দেখা দিয়েছে, তা শিল্পের পাশাপাশি সাধারণ মানুষের ঘরে ঘরে সমস্যা তৈরি করেছে। সরকারের পক্ষ থেকে এ সমস্যার আশু সমাধানের কোনো আশার কথাও বলা হচ্ছে না। সরকারের একাধিক মন্ত্রী বলেছেন, রাতারাতি এ সমস্যার স্থায়ী সমাধান সম্ভব নয়। এ জন্য কয়েক বছর সময় লাগবে। এ অবস্থায় শিল্পমালিকদের পাশাপাশি বিনিয়োগকারীদের মধ্যেও একধরনের হতাশা তৈরি হয়েছে। যার তাৎক্ষণিক প্রভাব শেয়ারবাজারে পড়েছে।

> বাজারে উত্থান-পতন থাকবে— এটা স্বাভাবিক। তবে জ্বালানি সংকটে কিছুটা নেতিবাচক প্রভাব পড়েছে
>
> অধ্যাপক আবু আহমেদ

বাজার বিশ্লেষণে দেখা যায়, ডিএসইতে গতকাল লেনদেন শুরু হয় বেশির ভাগ প্রতিষ্ঠানের শেয়ার ও ইউনিটের দাম বাড়ার মধ্য দিয়ে। ফলে লেনদেনের শুরুতে সূচকের উত্থান হয়। তবে অল্প সময়ের মধ্যেই দাম কমতে থাকে বেশির ভাগ প্রতিষ্ঠানের। দিন শেষে সূচকের বড় ধরনের পতনের মধ্য দিয়ে লেনদেন শেষ হয়। ডিএসইএক্স আগের দিনের তুলনায় ৪১ পয়েন্ট কমে ৫,৬১৪ পয়েন্টে দাঁড়িয়েছে। অন্য দুই সূচকের মধ্যে বাছাই করা ভালো ৩০ কোম্পানি নিয়ে গঠিত ডিএসই-৩০ সূচক আগের দিনের তুলনায় ১২ পয়েন্ট কমে ২,১২২ পয়েন্টে দাঁড়িয়েছে। ডিএসই শরিয়াহ সূচক ৪ পয়েন্ট কমে ১,১২৮ পয়েন্টে অবস্থান করছে। লেনদেনে অংশ নেওয়া মাত্র ৪৯ প্রতিষ্ঠানের শেয়ার ও ইউনিট দাম বেড়েছে। বিপরীতে ৩০৯ প্রতিষ্ঠানের শেয়ার ও ইউনিটের দাম কমেছে। এছাড়া ৩৪টির দাম অপরিবর্তিত রয়েছে।

ডিএসইতে লেনদেন হয়েছে ৫১৮ কোটি ৩ লাখ টাকা। আগের কার্যদিবসে লেনদেন হয় ৪৬৭ কোটি ১ লাখ টাকা। এ হিসাবে আগের কার্যদিবসের তুলনায় লেনদেন বেড়েছে ৫১ কোটি ২ লাখ টাকা।

এই লেনদেনে সবচেয়ে বেশি ভূমিকা রেখেছে সায়হাম টেক্সটাইলের শেয়ার। কোম্পানিটির ২৬ কোটি ৭৫ লাখ টাকার শেয়ার লেনদেন হয়েছে। দ্বিতীয় স্থানে থাকা শার্প ইন্ডাস্ট্রিজের শেয়ার লেনদেন হয়েছে ২১ কোটি ২৪ লাখ টাকার। ১৬ কোটি ৭৭ লাখ টাকার শেয়ার লেনদেনের মাধ্যমে তৃতীয় স্থানে রয়েছে সায়হাম কটন।

এছাড়া ডিএসইতে লেনদেনে শীর্ষে থাকা ১০ প্রতিষ্ঠানের মধ্যে রয়েছে—প্যারামাউন্ট টেক্সটাইল, সামিট অ্যালায়েন্স পোর্ট, লাভেলো আইসক্রিম, বেক্সিমকো, মালেক স্পিনিং, এমএল ডাইং এবং আইপিডিসি ফাইন্যান্স।

অন্য শেয়ারবাজার সিএসইতে লেনদেনে অংশ নেওয়া ১৭৪ প্রতিষ্ঠানের মধ্যে ৪২টির শেয়ার ও ইউনিটের দাম বেড়েছে। বিপরীতে ১১২টির দাম কমেছে এবং ২০টির দাম অপরিবর্তিত রয়েছে। এতে সিএসইর সার্বিক মূল্যসূচক সিএএসপিআই কমেছে ৭৫ পয়েন্ট। লেনদেন হয়েছে ১১ কোটি ১ লাখ টাকা। আগের কার্যদিবসে লেনদেন হয় ২১ কোটি ২৩ লাখ টাকা।

ডিএসই ব্রোকার্স অ্যাসোসিয়েশন অব বাংলাদেশের (ডিবিএ) প্রেসিডেন্ট সাইফুল ইসলাম আমার দেশকে বলেন, বাজারে নানা ধরনের নেতিবাচক কথার প্রভাব পড়েছে। চলমান গ্যাস, বিদ্যুতের সংকট সহসাই কাটছে না। এর প্রভাব উৎপাদনে পড়বে। তবে বিনিয়োগকারীদের ধৈর্য ধরে অপেক্ষায় পরামর্শ দেন তিনি।

ইনভেস্টমেন্ট করপোরেশন অব বাংলাদেশের (আইসিবি) চেয়ারম্যান অধ্যাপক আবু আহমেদ আমার দেশকে বলেন, বাজারে উত্থান-পতন থাকবে। এটা স্বাভাবিক। তবে জ্বালানি সংকটে কিছুটা নেতিবাচক প্রভাব পড়েছে।

বাণিজ্যমন্ত্রী খন্দকার আব্দুল মুক্তাদিরের সঙ্গে রোববার সচিবালয়ে বৈঠক করেন ইউএনডিপির রেসিডেন্ট রিপ্রেজেন্টেটিভ স্টিফেন রড্রিক্স © আমার দেশ

বাণিজ্য সহজীকরণে অংশীদারত্ব বাড়াতে চায় ইউএনডিপি

অর্থনৈতিক রিপোর্টার

বাংলাদেশে বিনিয়োগ আকর্ষণ, ব্যবসা-বাণিজ্য সহজীকরণ, লজিস্টিকস ব্যয় হ্রাস এবং ক্ষুদ্র ও মাঝারি উদ্যোক্তাদের (এমএসএমই) সক্ষমতা বাড়াতে সহযোগিতা জোরদারের আগ্রহ প্রকাশ করেছে জাতিসংঘ উন্নয়ন কর্মসূচি (ইউএনডিপি)।

একই সঙ্গে রপ্তানি সক্ষমতা বৃদ্ধি এবং আন্তর্জাতিক বাণিজ্য আলোচনায় বাংলাদেশের দক্ষতা উন্নয়নে কাজ করার কথাও জানিয়েছে সংস্থাটি। গতকাল রোববার সচিবালয়ে বাণিজ্যমন্ত্রী খন্দকার আব্দুল মুক্তাদিরের সঙ্গে ইউএনডিপি বাংলাদেশের রেসিডেন্ট রিপ্রেজেন্টেটিভ স্টিফেন রড্রিকসের বৈঠকে এসব বিষয় উঠে আসে।

বৈঠকে ইউএনডিপির পক্ষ থেকে বলা হয়, বাংলাদেশে বিনিয়োগের সম্ভাবনা ক্রমেই বাড়ছে। এ সুযোগ কাজে লাগানোর পাশাপাশি স্থানীয় ব্যবসাকে শক্তিশালী করা এবং ব্যবসার পরিবেশগত ও সামাজিক মান নিশ্চিতের ওপর গুরুত্ব দেওয়া প্রয়োজন।

বাণিজ্যমন্ত্রী বলেন, ব্যবসার লাইসেন্স ও অনুমোদন প্রক্রিয়া সহজ করতে বর্তমান সরকার বিভিন্ন উদ্যোগ নিয়েছে। আগে কোনো কোনো প্রক্রিয়া সম্পন্ন করতে প্রায় তিন মাস সময় লাগলেও বর্তমানে তা দুই সপ্তাহের মধ্যে সম্পন্ন করা সম্ভব হচ্ছে। এসব প্রক্রিয়া আরো সহজ, দ্রুত ও কার্যকর করতে প্রয়োজনীয় সব ধরনের পদক্ষেপ নেওয়া হবে।

খন্দকার আব্দুল মুক্তাদির বলেন, আন্তর্জাতিক মানের ব্যবস্থাপনার মাধ্যমে পণ্য ওঠানো-নামানোর সময় ও ব্যয় কমিয়ে বাংলাদেশের বাণিজ্যিক প্রতিযোগিতা সক্ষমতা বাড়াতে সরকার দৃঢ়প্রতিজ্ঞ।

এমএসএমই খাতকে দেশের অর্থনীতির গুরুত্বপূর্ণ অংশ হিসেবে উল্লেখ করে এ খাতে অর্থায়নের ঘাটতি চিহ্নিত করা, উদ্যোক্তাদের প্রশিক্ষণ ও ব্যবসায়িক দক্ষতা বৃদ্ধি এবং বাজারের সঙ্গে কার্যকর সংযোগ তৈরিতে ইউএনডিপির সহযোগিতা প্রত্যাশা করেন বাণিজ্যমন্ত্রী।

জুলাইয়ে বৈদেশিক ঋণ ছাড়ের চেয়ে দ্বিগুণের বেশি পরিশোধ

আসল ও সুদ বাবদ পরিশোধ ৪৫৩ মিলিয়ন ডলার

এক বছরে ঋণ ছাড় কমেছে ১৩.৩৯ শতাংশ

ঋণ পরিশোধ বেড়েছে প্রায় ৪ শতাংশ

অর্থনৈতিক রিপোর্টার

চলতি অর্থবছরের প্রথম মাস জুলাইয়ে উন্নয়ন সহযোগীদের কাছ থেকে বাংলাদেশ যে পরিমাণ বৈদেশিক ঋণ পেয়েছে, তার দ্বিগুণেরও বেশি অর্থ পরিশোধ করেছে। এ সময়ে নতুন করে ১৮০ দশমিক ১৮ মিলিয়ন ডলার ঋণ ছাড় হলেও আগের নেওয়া ঋণের আসল ও সুদ বাবদ ৪৫৩ দশমিক ২৩ মিলিয়ন ডলার পরিশোধ করতে হয়েছে। ফলে প্রাপ্ত অর্থের তুলনায় ২৭৩ দশমিক ০৫ মিলিয়ন ডলার বেশি চলে গেছে ঋণ পরিশোধে।

গতকাল রোববার অর্থনৈতিক সম্পর্ক বিভাগের (ইআরডি) প্রকাশিত হালনাগাদ প্রতিবেদন থেকে এ তথ্য জানা গেছে।

প্রতিবেদনের তথ্য অনুযায়ী, জুলাইয়ে বিভিন্ন উন্নয়ন সহযোগী বাংলাদেশের অনুকূলে ১৮০ দশমিক ১৮ মিলিয়ন ডলার বৈদেশিক ঋণ ছাড় করেছে। বিপরীতে আগে নেওয়া ঋণের কিস্তি, আসল ও সুদ মিলিয়ে ৪৫৩ দশমিক ২৩ মিলিয়ন ডলার পরিশোধ করা হয়েছে। অর্থাৎ নতুন করে পাওয়া প্রতি এক ডলারের বিপরীতে প্রায় আড়াই ডলার পুরোনো দায় মেটাতে ব্যয় হয়েছে।

ইআরডির তথ্য বিশ্লেষণে দেখা যায়, চলতি অর্থবছরের প্রথম মাসে বিদেশি ঋণ ছাড় গত বছরের একই সময়ের তুলনায় কমেছে। ২০২৫-২৬ অর্থবছরের জুলাইয়ে উন্নয়ন সহযোগীরা ২০৮ দশমিক ০৪ মিলিয়ন ডলার ছাড় করেছিল। সেই হিসাবে এক বছরের ব্যবধানে অর্থছাড় কমেছে ১৩ দশমিক ৩৯ শতাংশ।

অন্যদিকে নতুন অর্থায়ন কমলেও বিদ্যমান ঋণের দায় পরিশোধ বেড়েছে। গত অর্থবছরের জুলাইয়ে বাংলাদেশ ৪৪৬ দশমিক ৬৮ মিলিয়ন ডলার বৈদেশিক ঋণের আসল ও সুদ পরিশোধ করেছিল। চলতি অর্থবছরের একই সময়ে তা বেড়ে হয়েছে ৪৫৩ দশমিক ২৩ মিলিয়ন ডলার। অর্থাৎ এক বছরের ব্যবধানে পরিশোধের পরিমাণ বেড়েছে প্রায় ৪ শতাংশ।

ফলে অর্থবছরের শুরুতেই বৈদেশিক ঋণের অর্থছাড় ও দায় পরিশোধের মধ্যে বড় ব্যবধান দেখা দিয়েছে। একদিকে নতুন অর্থায়নের প্রবাহ কমছে, অন্যদিকে আগের নেওয়া ঋণের কিস্তি পরিশোধে ব্যয় বাড়ছে। এতে বৈদেশিক অর্থায়নের ওপর বাড়তি চাপ তৈরি হচ্ছে।

বিশেষজ্ঞরা বলছেন, বড় প্রকল্পের ঋণের গ্রেস পিরিয়ড শেষ হওয়ার সঙ্গে সঙ্গে আসল পরিশোধ শুরু হওয়ায় আগামী দিনগুলোতে এ চাপ আরো বাড়তে পারে। নতুন ঋণের অর্থছাড় প্রত্যাশিত হারে না বাড়লে বৈদেশিক মুদ্রার প্রবাহ এবং উন্নয়ন প্রকল্পের অর্থায়ন ব্যবস্থাপনাতেও এর প্রভাব পড়ার আশঙ্কা রয়েছে।

কেন্দ্রীয় ব্যাংকের মুনাফা ২৬ হাজার কোটি টাকা

অর্থনৈতিক রিপোর্টার

ব্যাংকগুলোকে উচ্চসুদে টাকা ধার দিয়ে ২০২৫-২৬ অর্থবছরে বিপুল মুনাফা করে বাংলাদেশ ব্যাংক। গত অর্থবছরে বাংলাদেশ ব্যাংক মোট ৩৫ হাজার ১৬ কোটি টাকা মুনাফা করে। তবে নিট বা প্রকৃত ২৬ হাজার ২৩ কোটি টাকা মুনাফা করে, যা আগের অর্থবছর ২০২৪-২৫-এর তুলনায় ৩,৪০৩ কোটি টাকা বেশি। ২০২৪-২৫ অর্থবছরে নিট মুনাফার পরিমাণ ছিল ২২ হাজার ৬২০ কোটি টাকা। এ সময় মোট মুনাফা হয়েছিল ৩৪ হাজার ৯৬২ কোটি টাকা।

গতকাল রোববার বাংলাদেশ ব্যাংকের পরিচালনা পর্ষদের বৈঠকে গত অর্থবছরের আর্থিক হিসাব বিবরণী অনুমোদন করা হয়। কেন্দ্রীয় ব্যাংকের সভাকক্ষে গভর্নর মোস্তাকুর রহমানের সভাপতিত্বে অনুষ্ঠিত এ বৈঠকে প্রতিষ্ঠানটির পরিচালকরা উপস্থিত ছিলেন। সভায় কেন্দ্রীয় ব্যাংকের কর্মকর্তাদের মূল বেতনের ছয়গুণ প্রণোদনা বোনাস অনুমোদন দেয় পরিচালনা পর্ষদ।

জানা গেছে, কেন্দ্রীয় ব্যাংক মোট আয়ের ২৫ হাজার ৯৭৭ কোটি টাকা সরকারের কোষাগারে জামা দিয়েছে। এর মধ্যে অর্থবছরের মধ্যবর্তী সময়ে ১০ হাজার কোটি টাকা এবং এখন বাকি ১৫ হাজার ৯৭৭ কোটি টাকা জমা দেওয়া হয়। এছাড়া বাংলাদেশ ব্যাংক গত অর্থবছরে পরিচালনাসহ বিভিন্ন কাজে ৮,৯৯৩ কোটি টাকা খরচ করে।

অর্থবছর	মোট মুনাফা	নিট মুনাফা
২০২৩-২৪	৪০,৫৬৬	১৫,৩৯১
২০২৪-২৫	৩৪,৯৬২	২২,৬২০
২০২৫-২৬	৩৫,০১৬	২৬,০২৩

হিসাব : কোটি টাকায়

বাংলাদেশ ব্যাংকের কর্মকর্তারা জানান, মূল্যস্ফীতি নিয়ন্ত্রণে প্রায় দুই বছর ধরে নীতি সুদহার ১০ শতাংশে ছিল। গত অর্থবছরের পুরো সময় তা বহাল ছিল, যে কারণে ব্যাংকগুলোকে উচ্চসুদে কেন্দ্রীয় ব্যাংক থেকে ধার করতে হয়েছে। এ কারণে কেন্দ্রীয় ব্যাংকের মুনাফা বাড়ছে।

অর্থনীতিবিদরা বলছেন, কোনো দেশের কেন্দ্রীয় ব্যাংকের মূল কাজ মুনাফা করা নয়। নিয়ন্ত্রক সংস্থা হিসেবে ব্যাংক খাতের তদারকি, মূল্যস্ফীতি নিয়ন্ত্রণ, বেসরকারি খাতে বিনিয়োগ বাড়ানো ও কর্মসংস্থান সৃষ্টি করাই এর মূল দায়িত্ব। অর্থনীতি ও ব্যাংক খাতের দুর্দশার কারণেই বাংলাদেশ ব্যাংকের মুনাফা এতটা বেড়েছে। তবে মুনাফা করতে গিয়ে কোনোভাবেই যেন কেন্দ্রীয় ব্যাংক তার মূল লক্ষ্য থেকে বিচ্যুত না হয়, সেটি নজরে রাখতে হবে।

জানা গেছে, অর্থনীতিতে মন্দাভাব বিরাজ করলেও কেন্দ্রীয় ব্যাংকের ঋণ ব্যবস্থাপনা কার্যক্রম চাঙা ছিল। ব্যাংক খাতে তারল্য সংকট থাকায় বিভিন্ন ব্যাংক বাংলাদেশ ব্যাংক থেকে আগের চেয়ে বেশি টাকা ধার করে। ফলে কেন্দ্রীয় ব্যাংকের সুদ আয়ও বেড়েছে। আবার রিজার্ভের অর্থ বিশ্বের বিভিন্ন দেশে বিনিয়োগ করা থাকায় সেখান থেকেও ভালো মুনাফা হয়েছে। এসব কারণে কেন্দ্রীয় ব্যাংকের মুনাফা বেড়েছে।

২০২৩-২৪ অর্থবছরে কেন্দ্রীয় ব্যাংক মুনাফা করেছিল ৪০ হাজার ৫৬৬ কোটি টাকা। এর মধ্যে নিট মুনাফার পরিমাণ ছিল ১৫ হাজার ৩৯১ কোটি টাকা।

করপোরেট সংবাদ

নিজেদের কর্মী ও তাদের ওপর নির্ভরশীল পরিবারের সদস্যদের জীবন ও চিকিৎসা বীমা সুবিধা দিতে মেটলাইফ বাংলাদেশের সঙ্গে চুক্তি নবায়ন করেছে ব্র্যাক ব্যাংক। এ নিয়ে টানা তৃতীয়বারের মতো প্রতিষ্ঠান দুটির মধ্যে এ চুক্তি নবায়ন করা হয়েছে। এর ফলে মেটলাইফের বীমা সুরক্ষার আওতায় থাকবেন ব্র্যাক ব্যাংকের সাড়ে ২৭ হাজারের বেশি কর্মী ও তাদের পরিবার

প্রাইম ব্যাংক পিএলসি তাদের গ্রাহকদের জন্য বিশেষ সেবা নিশ্চিতের লক্ষ্যে র‍্যানকন কার হাব লিমিটেডের সঙ্গে একটি চুক্তি স্বাক্ষর করেছে। সম্প্রতি ঢাকার গুলশানে র‍্যানকন কারের করপোরেট কার্যালয়ে এ চুক্তি স্বাক্ষর অনুষ্ঠান হয়। চুক্তিতে প্রাইম ব্যাংকের সিকিউরড কনজিউমার ফাইন্যান্সিং অ্যান্ড এমবেডেড পেমেন্টস বিভাগের এক্সিকিউটিভ ভাইস প্রেসিডেন্ট (ইভিপি) তাকিয়ান চৌধুরী এবং র‍্যানকন কারের এক্সিকিউটিভ ডিরেক্টর হামদুর রহমান সাইমন নিজ নিজ প্রতিষ্ঠানের পক্ষে স্বাক্ষর করেন

সামাজিক দায়বদ্ধতা কার্যক্রমের অংশ হিসেবে জুলাই ২০২৪-এর গণঅভ্যুত্থানে গুরুতর আহত ব্যক্তিদের চিকিৎসা ও অর্থনৈতিকভাবে স্বাবলম্বী করে তুলতে অপরাজিত ২৪ ফাউন্ডেশনকে ১ কোটি ৫০ লাখ টাকা এককালীন অনুদান দিয়েছে এনসিসি ব্যাংক। সম্প্রতি ব্যাংকটির প্রধান কার্যালয়ে আয়োজিত অনুষ্ঠানে এনসিসি ব্যাংকের চেয়ারম্যান নূরুন নেওয়াজ সেলিম ফাউন্ডেশনের সহসভাপতি সাইফুল ইসলামের হাতে অনুদানের চেক তুলে দেন

ওয়ালটন হাই-টেকের ১৯০% লভ্যাংশ ঘোষণা

অর্থনৈতিক রিপোর্টার

পুঁজিবাজারে তালিকাভুক্ত ওয়ালটন হাই-টেক ইন্ডাস্ট্রিজ ১৯০ শতাংশ লভ্যাংশ ঘোষণা করেছে। এর মধ্যে ১৮০ শতাংশ নগদ এবং ১০ শতাংশ বোনাস শেয়ার। কোম্পানির পরিচালনা পর্ষদ গত ৩০ জুন সমাপ্ত বছরের জন্য এ লভ্যাংশ দেওয়ার সুপারিশ করেছে। গতকাল রোববার ডিএসইর ওয়েবসাইটে এ তথ্য প্রকাশ করা হয়েছে। কোম্পানির এজিএমের জন্য তারিখ নির্ধারণ করা হয়েছে ২০ সেপ্টেম্বর। এজন্য রেকর্ড ডেট নির্ধারণ করা হয়েছে আগামী ১৫ অক্টোবর।

এদিকে কোম্পানির পক্ষ থেকে জানানো হয়েছে, ২০২৫ সালের তুলনায় কোম্পানিটির আয় বেড়েছে। শেয়ারপ্রতি আয় (ইপিএস) গত বছরের ৩১.১১ টাকা থেকে বৃদ্ধি পেয়ে ৩৩.৭৫ টাকা হয়েছে। ফাইন্যান্স খরচ কমে যাওয়ার কারণে এই প্রবৃদ্ধি অর্জিত হয়েছে। এছাড়া শেয়ারপ্রতি নিট অপারেটিং ক্যাশ ফ্লো গত বছরের ৫২.৯১ টাকা থেকে বৃদ্ধি পেয়ে ৬৩.৭২ টাকা হয়েছে।

ব্যাটারি উৎপাদক প্রতিষ্ঠানের ৩১৮ কোটি টাকা ভ্যাট ফাঁকি

অর্থনৈতিক রিপোর্টার

ব্যাটারি উৎপাদনকারী জিউঝু ইন্ডাস্ট্রি লিমিটেড নামে এক কোম্পানির বিরুদ্ধে প্রায় ৩১৮ কোটি টাকা ভ্যাট ফাঁকির ঘটনা উদঘাটন করেছে ঢাকা বিভাগের মূল্য সংযোজন করের নিরীক্ষা, গোয়েন্দা ও তদন্ত অধিদপ্তর। ব্যাটারি উৎপাদন ও বিক্রয়ের তথ্যের ভিত্তিতে ভ্যাট ফাঁকির এ ঘটনা উদঘাটন করা হয়। গতকাল রোববার এক সংবাদ বিজ্ঞপ্তির মাধ্যমে এ তথ্য জানায় জাতীয় রাজস্ব বোর্ড (এনবিআর)।

এতে বলা হয়েছে, গোয়েন্দা তথ্যের ভিত্তিতে গত ৩ আগস্ট নিরীক্ষা, গোয়েন্দা ও তদন্ত অধিদপ্তরের একটি নিবারক দল জিউঝু ইন্ডাস্ট্রিতে অভিযান পরিচালনা করে। এ সময় প্রতিষ্ঠানের বিভিন্ন বাণিজ্যিক দলিল, নথিপত্র ও হিসাব-সংক্রান্ত কাগজপত্র জব্দ করা হয়।

পরবর্তী সময়ে জব্দ করা নথিপত্র বিস্তারিত পর্যালোচনা ও হিসাব-নিকাশ করে প্রতিষ্ঠানটির বিরুদ্ধে ৩১৭ কোটি ৯২ লাখ ৫১ হাজার ৩৭৮ টাকা ভ্যাট ফাঁকির বিষয়টি উঠে আসে।

সরকারের রাজস্ব ফাঁকি দেওয়ার উদ্দেশ্যে প্রতিষ্ঠানটি প্রকৃত তথ্য গোপন রেখে কার্যক্রম পরিচালনা করে আসছে বলে এনবিআরের বিজ্ঞপ্তিতে উল্লেখ করে বলা হয়েছে, ফাঁকি দেওয়া রাজস্ব আদায় এবং ভ্যাট আইন অনুযায়ী প্রতিষ্ঠানটির বিরুদ্ধে পরবর্তী আইনি ও বিচারিক কার্যক্রম প্রক্রিয়াধীন রয়েছে।

জিউঝু ইন্ডাস্ট্রি লিমিটেডের কারখানা নারায়ণগঞ্জের রূপগঞ্জে অবস্থিত। প্রতিষ্ঠানটি মূলত বিভিন্ন ধরনের ব্যাটারি এবং ব্যাটারি-সংক্রান্ত যন্ত্রাংশ উৎপাদন ও বিপণনের সঙ্গে যুক্ত। এর মধ্যে বিভিন্ন ক্ষমতার আইপিএস, ইউপিএস, সোলার সিস্টেম এবং ভেহিকেল বা মোটরচালিত যানের ব্যাটারি প্রধান। এই ধরনের ব্যাটারি কারখানায় সাধারণত লিড-অ্যাসিড ব্যাটারি, ভিআরএলএ ব্যাটারি কিংবা আধুনিক এনার্জি স্টোরেজ ব্যাটারি তৈরির জন্য লিড প্লেট, ইলেকট্রোলাইট, কেমিক্যাল এবং প্লাস্টিক কেইসিং বা কেস ব্যবহার করে অ্যাসেম্বলিং ও প্রসেসিং করা হয়।

রপ্তানিমুখী হিমায়িত খাদ্য খাতে ২,০০০ কোটি টাকার তহবিল

অর্থনৈতিক রিপোর্টার

রপ্তানিমুখী হিমায়িত খাদ্য খাতের জন্য ২,০০০ কোটি টাকার প্রাক-অর্থায়ন তহবিল গঠন করেছে বাংলাদেশ ব্যাংক। রপ্তানি বহুমুখীকরণ, বৈদেশিক মুদ্রা আয়, কর্মসংস্থান সৃষ্টি ও গ্রামীণ অর্থনৈতিক কর্মকাণ্ড সম্প্রসারণে এ তহবিল গঠন করা হয়েছে। গ্রাহক পর্যায় সর্বোচ্চ সুদহার হবে ৭ শতাংশ। কেন্দ্রীয় ব্যাংকের নিজস্ব অর্থায়নে গঠিত তহবিলটির মেয়াদ তিন বছর। এ সময়ে তহবিলটি রিভলভিং পদ্ধতিতে পরিচালিত হবে। গতকাল রোববার বাংলাদেশ ব্যাংক থেকে এ সংক্রান্ত একটি প্রজ্ঞাপন জারি করা হয়েছে।

বাংলাদেশ ব্যাংক বলছে, তহবিলের আওতায় রপ্তানির উদ্দেশ্যে হিমায়িত চিংড়ি, মৎস্য ও মৎস্যজাত পণ্য এবং অন্যান্য হিমায়িত খাদ্য প্রক্রিয়াজাতকরণ ও রপ্তানিসংশ্লিষ্ট কাজে ঋণ দেওয়া যাবে। কাঁচামাল ক্রয়, কারখানা সম্প্রসারণ ও আধুনিকায়ন, যন্ত্রপাতি কেনা, কোল্ড স্টোরেজ নির্মাণ এবং বন্ধ বা আংশিক সচল কারখানা পুনরায় চালুর মতো কার্যক্রমে এ অর্থ ব্যবহার করা যাবে। উৎপাদন, প্রক্রিয়াজাতকরণ ও সংরক্ষণে সৌরবিদ্যুৎ প্রকল্প স্থাপন এবং পরিবেশগত ক্ষতি প্রশমনেও অর্থায়ন করা যাবে।

সার্কুলারে অনুযায়ী, গ্রাহক পর্যায়ে এ তহবিলের ঋণের সর্বোচ্চ সুদহার হবে ৭ শতাংশ। বিপরীতে অংশগ্রহণকারী ব্যাংকগুলো বাংলাদেশ ব্যাংক থেকে নেওয়া প্রাক-অর্থায়নের বিপরীতে ৪ শতাংশ সুদ দেবে। অর্থাৎ এ ব্যাংকগুলো বাংলাদেশ ব্যাংক থেকে ৪ শতাংশ সুদ নিয়ে গ্রাহক পর্যায়ে ৭ শতাংশে বিতরণ করবে।

নীতিমালায় বলা হয়েছে, নতুন কারখানা স্থাপনে সর্বোচ্চ সাত বছর মেয়াদে, এক বছরের গ্রেস পিরিয়ডসহ ঋণ দেওয়া যাবে। বিদ্যমান কারখানার সংস্কার, সম্প্রসারণ ও আধুনিকায়নে সর্বোচ্চ পাঁচ বছর মেয়াদে ঋণ মিলবে। চলতি মূলধন ঋণের মেয়াদ হবে এক বছর এবং সন্তোষজনক ব্যবসায়িক লেনদেনের ভিত্তিতে একবার নবায়ন করা যাবে।

ঋণের ক্ষেত্রে ব্যাংক ও গ্রাহকের অর্থায়নের অনুপাত হবে সর্বোচ্চ ৭০:৩০। বিদ্যমান কারখানার সংস্কার ও আধুনিকায়নে সর্বোচ্চ ২০ কোটি এবং নতুন কারখানা নির্মাণে সর্বোচ্চ ৩০ কোটি টাকা মেয়াদি ঋণ দেওয়া যাবে। সৌরবিদ্যুৎ স্থাপনে অতিরিক্ত সর্বোচ্চ ৫ কোটি টাকা বা মূল প্রকল্প ঋণের ৩০ শতাংশ—যেটি কম—পর্যন্ত ঋণ দেওয়া যাবে।

চলতি মূলধনের অভাবে বন্ধ বা আংশিক বন্ধ রপ্তানিকারক প্রতিষ্ঠানকে ঋণ প্রদানে অগ্রাধিকার দিতে বলা হয়েছে। তবে খেলাপি ঋণগ্রহীতা এবং একই খাতে অন্য বাংলাদেশ ব্যাংক বা সরকারি তহবিলের ঋণ সুবিধা চলমান থাকা প্রতিষ্ঠান এ সুবিধা পাবে না।

জ্বালানি তেলের দাম

আন্তর্জাতিক বাজার	প্রতি ব্যারেলের দাম ডলারে	
	সর্বনিম্ন	সর্বোচ্চ
ব্রেন্ট ক্রুড	৮৭.২৮	৮৮.৭৩
ওয়েস্ট টেক্সাস ইন্টারমিডিয়েট	৮২.২৭	৮৩.৭৬
দুবাই ক্রুড	৮৯.১৪	৯০.১০

সূত্র : ট্রেডিং ইকোনমিকস

মুদ্রা বিনিময় হার

নাম	ক্রয়	বিক্রয়
ডলার	১২৩.০০	১২৩.০০
ইউরো	১৪২.৪৮	১৪২.৫১
পাউন্ড	১৬৬.৪৭	১৬৬.৫১
জাপানি ইয়েন	০.৭৬৮	০.৭৬৯
কানাডিয়ান ডলার	৮৮.৪৪	৮৮.৪৮
সিঙ্গাপুর ডলার	৯৬.৪৪	৯৬.৫১
চাইনিজ ইউয়ান	১৮.২৭০	১৮.২৭৬
ভারতীয় রুপি	১.২৮৯	১.২৯০

সূত্র : বাংলাদেশ ব্যাংক

বাজার দর

পণ্য	প্রতি কেজির দর (টাকায়)	
	সর্বনিম্ন	সর্বোচ্চ
চাল (চিকন)	৭০	৮৫
চাল (মোটা)	৫০	৫৫
মসুর ডাল (ছোট)	১৫০	১৬০
মসুর ডাল (বড়)	৯০	১০০
সয়াবিন তেল (বোতল)	১৯৯	১৯৯
সয়াবিন তেল (খোলা)	১৮৬	১৯৫
আটা (প্যাকেট)	৬০	৬৫
আটা (খোলা)	৪৮	৫০
ময়দা (প্যাকেট)	৭০	৮০
ময়দা (খোলা)	৬৫	৭০
চিনি	১১০	১২০

সূত্র : টিসিবি

সংবাদ সংক্ষেপ

১০ নেতাকর্মী গ্রেপ্তার

ফতুল্লা (নারায়ণগঞ্জ) **প্রতিনিধি**

নারায়ণগঞ্জের ফতুল্লায় সরকারবিরোধী মিছিলের প্রস্তুতিকালে নিষিদ্ধ ছাত্রলীগ ও যুবলীগের ১০ নেতাকর্মীকে গ্রেপ্তার করেছে পুলিশ। গত শনিবার রাতে ঢাকা-নারায়ণগঞ্জ মহাসড়কের সাইনবোর্ড এলাকায় গ্র্যান্ড চাঁদনী রেস্টুরেন্টের বিপরীতে ঢাকামুখী প্রধান সড়ক থেকে তাদের গ্রেপ্তার করা হয়। গ্রেপ্তাররা হলেন—আবরার আহম্মেদ, ইয়াসিন, রাব্বি, শিমুল, ফেরদৌস, পলক, আবু বকর, তানভীর, লিমন ও নয়ন। এর মধ্যে আবরার আহম্মেদ নারায়ণগঞ্জ সদর থানার পাইকপাড়া এলাকার বাসিন্দা। অপর ৯ জন ফতুল্লা মডেল থানার বিসিক এলাকার বাসিন্দা।

শিক্ষা উপকরণ বিতরণ

রায়পুর (লক্ষ্মীপুর) **প্রতিনিধি**

লক্ষ্মীপুরের রায়পুরে প্রাথমিক বিদ্যালয়ের শিক্ষার্থীদের মধ্যে স্কুল ড্রেস ও শিক্ষা উপকরণ বিতরণ করা হয়েছে। দরিদ্র ও সুবিধাবঞ্চিত শিক্ষার্থীদের শিক্ষা কার্যক্রমে উৎসাহিত করা এবং বিদ্যালয়ে নিয়মিত উপস্থিতি নিশ্চিত করতে উপজেলা প্রশাসনের উদ্যোগে এসব উপকরণ বিতরণ করা হয়। গতকাল রোববার রায়পুর উপজেলা পরিষদ মিলনায়তনে আয়োজিত অনুষ্ঠানে শিক্ষার্থীদের হাতে স্কুল ড্রেস ও প্রয়োজনীয় শিক্ষা উপকরণ তুলে দেওয়া হয়। উপজেলা পরিষদের রাজস্ব উন্নয়ন তহবিল এবং বার্ষিক উন্নয়ন সহায়তা তহবিলের আওতায় এ কার্যক্রম বাস্তবায়ন করা হয়। অনুষ্ঠানে প্রধান অতিথি ছিলেন লক্ষ্মীপুরের জেলা প্রশাসক ও জেলা ম্যাজিস্ট্রেট এসএম মেহেদী হাসান। সভাপতিত্ব করেন রায়পুর উপজেলা নির্বাহী কর্মকর্তা মেহেদী হাসান কাওছার।

২০ মামলার আসামি গ্রেপ্তার

বিয়ানীবাজার (সিলেট) **প্রতিনিধি**

বিয়ানীবাজার উপজেলা পরিষদের সাবেক চেয়ারম্যান ও নিষিদ্ধ আওয়ামী লীগ নেতা আবুল কাশেম পল্লব ঢাকায় গ্রেপ্তার হয়েছেন। গত শনিবার রাতে রাজধানীর বসুন্ধরা এলাকা থেকে তাকে গ্রেপ্তার করা হয়। গতকাল রোববার তাকে সিলেটের আদালতে হাজির করা হয় বলে জানা গেছে। তার বিরুদ্ধে কমপেক্ষ ২০টি মামলা তদন্তাধীন আছে। বিভিন্ন সূত্র জানায়, ২০২৪ সালের ৫ আগস্ট পরবর্তী বিভিন্ন ঘটনায় তিনি বেশ আলোচিত ছিলেন। সর্বশেষ তার বিরুদ্ধে বিয়ানীবাজার থানায় সন্ত্রাস ও নাশকতামূলক কর্মকাণ্ডের অভিযোগে পুলিশ বাদী হয়ে মামলা করে।

মাসিক সাধারণ সভা

ত্রিশাল (ময়মনসিংহ) **প্রতিনিধি**

ময়মনসিংহের ত্রিশাল উপজেলা পরিষদের মাসিক সাধারণ সভা অনুষ্ঠিত হয়েছে। গতকাল রোববার সকালে উপজেলা পরিষদের রাশেদুল ইসলাম কনফারেন্স হলরুমে এ সভা অনুষ্ঠিত হয়। সভায় প্রধান অতিথির বক্তব্য দেন ময়মনসিংহ-৭ ত্রিশাল আসনের জাতীয় সংসদ সদস্য ডা. মাহবুবুর রহমান লিটন এমপি। এ সময় সভায় উপস্থিত ছিলেন ত্রিশাল উপজেলা নির্বাহী অফিসার হাসনাত জাহান খান প্রমুখ।

নানা সংকটে বরিশাল বিমানবন্দর বাড়ছে না যাত্রীসেবার মান

সাইফুল ইসলাম, বাবুগঞ্জ (বরিশাল)

আধুনিকায়নের নানা উদ্যোগ ও অবকাঠামোগত সুবিধা বাড়লেও বরিশাল বিমানবন্দরে নিয়মিত ফ্লাইটের সংকট কাটছে না। বর্তমানে রাষ্ট্রীয় পতাকাবাহী বিমান বাংলাদেশ এয়ারলাইন্স সপ্তাহে মাত্র তিন দিন ঢাকা-বরিশাল-ঢাকা রুটে ফ্লাইট পরিচালনা করছে। গত বৃহস্পতিবার, শুক্রবার ও রোববারের এই সীমিত ফ্লাইটের কারণে জরুরি প্রয়োজনে রাজধানীতে যাতায়াতকারী দক্ষিণাঞ্চলের মানুষকে অনেক সময় সড়ক ও নৌপথের ওপর নির্ভর করতে হচ্ছে।

সংশ্লিষ্টরা বলছেন, বিমানবন্দরের অবকাঠামো ও যাত্রীসেবা উন্নত হলেও পর্যাপ্ত যাত্রী না থাকায়, ফ্লাইট বাড়ানো নিয়ে এয়ারলাইন্সগুলোর আগ্রহ কম। বর্তমানে ৭৪ আসনের ড্যাশ-৮ কিউ ৪০০ উড়োজাহাজে প্রতি ফ্লাইটে গড়ে ২০ থেকে ২২ জন যাত্রী থাকছেন। ফলে পরিচালন ব্যয় তুলতে হিমশিম খেতে হচ্ছে। যাত্রীসংখ্যা কম থাকায়, ভাড়াও কাঙ্ক্ষিত পর্যায়ে নামানো সম্ভব হচ্ছে না।

ঢাকা-বরিশাল রুটে বাংলাদেশ বিমানের ভাড়া প্রায় ৪ হাজার ৭৫০ টাকা পর্যন্ত বলে সংশ্লিষ্টরা জানিয়েছেন। একসময় ঢাকা-বরিশাল রুটে একাধিক এয়ারলাইন্সের নিয়মিত ফ্লাইট ছিল। ইউএস-বাংলা এয়ারলাইন্স ও নভোএয়ারও এ রুটে ফ্লাইট পরিচালনা করেছে। কিন্তু পদ্মা সেতু চালুর পর সড়ক যোগাযোগ সহজ হওয়ায়, আকাশপথে যাত্রী কমতে থাকে। পরে যাত্রী সংকটের কারণে বেসরকারি এয়ারলাইন্সগুলো এ রুট থেকে সরে যায় বা ফ্লাইট কমিয়ে দেয়। তবে সংশ্লিষ্টদের মতে, পদ্মা সেতু চালুর পর সড়ক যোগাযোগের উন্নতি হলেও আকাশপথের প্রয়োজনীয়তা কমেনি। বিশেষ করে চিকিৎসা, ব্যবসা, সরকারি-বেসরকারি চাকরি ও জরুরি কাজে ঢাকায় যাতায়াতকারীদের কাছে বিমান এখনো গুরুত্বপূর্ণ। সড়কপথে দীর্ঘ সময়ের যাত্রার তুলনায় বিমান সময় সাশ্রয়ী হওয়ায়, অনেকেই নিয়মিত ফ্লাইট চান।

জানা গেছে, বাবুগঞ্জ উপজেলার রহমতপুর এলাকায় অবস্থিত বরিশাল বিমানবন্দর। বাংলাদেশ বেসামরিক বিমান চলাচল কর্তৃপক্ষের (সিএএবি) তথ্য অনুযায়ী, ১৯৯০-৯১ সালে বিমানবন্দরটির নির্মাণকাজ শুরু হয় এবং ১৯৯৫ সালের জুলাইয়ে বাণিজ্যিক উড়োজাহাজ চলাচলের জন্য এটি চালু করা হয়। বর্তমানে বিমানবন্দরের রানওয়ে ৬ হাজার ফুট দীর্ঘ ও ১০০ ফুট প্রশস্ত। সিএএবির উন্নয়ন পরিকল্পনায় রানওয়ে ৮ হাজার ৫০০ ফুটে সম্প্রসারণ, এয়ারফিল্ড গ্রাউন্ড লাইটিং (এজিএল), আইএলএস, ডিভিওআর, ডিএমই ও পিএপিআই লাইট স্থাপন, কনভেয়ার বেল্ট এবং এপ্রোন সম্প্রসারণসহ বিভিন্ন উন্নয়নকাজের পরিকল্পনা রয়েছে। বিমানবন্দরের ব্যবস্থাপক সঞ্জয় কুমার রায় বলেন, বিমানবন্দরের বিভিন্ন উন্নয়ন ও আধুনিকায়ন কার্যক্রম চলমান রয়েছে। যাত্রীসেবার মান বাড়ানোর পাশাপাশি নিরাপত্তাব্যবস্থাকেও গুরুত্ব দেওয়া হচ্ছে।

বিমানবন্দরের নিরাপত্তা বিভাগের সুপারভাইজার মনমথো সরকার বলেন, সীমানা প্রাচীরের প্রায় ২৫ থেকে ৩০টি স্থানে বাইরে থেকে সহজে ভেতরে প্রবেশের সুযোগ রয়েছে। গুরুত্বপূর্ণ এই স্থাপনার নিরাপত্তার জন্য বিষয়টি দ্রুত সমাধান প্রয়োজন বলে মনে করেন সংশ্লিষ্টরা।

এছাড়া উড়োজাহাজ অবতরণের সময় রানওয়ের অবস্থান ও গ্লাইডপাথ নির্দেশনায় ব্যবহৃত পিএপিআই লাইটের কিছু অংশ নষ্ট রয়েছে বলেও জানা গেছে। সিএএবির উন্নয়ন পরিকল্পনায় নতুন পিএপিআই লাইট স্থাপনের বিষয়টি রয়েছে।

বরিশাল-ঢাকা রুটে সপ্তাহে অন্তত পাঁচ দিন ফ্লাইট পরিচালনার দাবি জানিয়েছেন যাত্রী ও স্থানীয় ব্যবসায়ীরা। তাদের মতে, ফ্লাইটের সংখ্যা বাড়ানোর পাশাপাশি সময়সূচি যাত্রীবান্ধব করা এবং ভাড়া যৌক্তিক পর্যায়ে রাখা জরুরি। একই সঙ্গে বেসরকারি এয়ারলাইন্সগুলোকে পুনরায় এ রুটে ফিরিয়ে আনতে উদ্যোগ নেওয়া প্রয়োজন।

বরিশাল-৩ (বাবুগঞ্জ-মুলাদী) আসনের সংসদ সদস্য ও বিএনপির কেন্দ্রীয় ভাইস চেয়ারম্যান অ্যাডভোকেট জয়নুল আবেদিন বলেন, বরিশাল-ঢাকা আকাশপথে ফ্লাইটের সংখ্যা বাড়ানোর বিষয়ে আমরা কাজ করছি। বরিশাল বিমানবন্দরকে আধুনিক ও যুগোপযোগী করার কার্যক্রমও চলমান রয়েছে। বেসামরিক বিমান পরিবহন ও পর্যটন মন্ত্রণালয়ের সঙ্গে যোগাযোগ করে বিমানবন্দরটির সক্ষমতা আরো বাড়ানোর উদ্যোগ নেওয়া হবে। ভবিষ্যতে এটিকে আন্তর্জাতিক মানের বিমানবন্দরে রূপ দেওয়ার বিষয়েও আমরা কাজ করতে চাই।

নারায়ণগঞ্জের রূপগঞ্জে ধসে পড়া সড়ক © আমার দেশ

রূপগঞ্জে সড়ক ধসে পড়ায় যানবাহন চলাচল বন্ধ

আলী হোসেন টিটো, রূপগঞ্জ (নারায়ণগঞ্জ)

নারায়ণগঞ্জের রূপগঞ্জ উপজেলার মুশরী-তেলিপাড়া-টানমুশরী সড়ক ধসে গিয়ে যান চলাচল বন্ধ হয়ে যাওয়ায় শিক্ষার্থী, নারী, বৃদ্ধসহ স্থানীয় বাসিন্দাদের নিত্যদিনের যাতায়াতে চরম দুর্ভোগ সৃষ্টি হচ্ছে। সড়কের জলাশয় অংশে গাইডওয়াল নির্মাণ করে অবিলম্বে সড়কটি সংস্কার করার দাবি জানিয়েছেন এলাকাবাসী।

উপজেলা প্রকৌশল দপ্তরের সূত্রমতে ২০২২ সালে রূপগঞ্জ উপজেলা পরিষদের অর্থায়নে নির্মিত মুশরী-তেলিপাড়া-টানমুশরী সড়কটির প্রায় অর্ধশত স্থানে গর্তের সৃষ্টি হয়েছে। সড়কের একপাশের সম্পূর্ণ অংশজুড়ে জলাশয় ও অপর পাশের কয়েকটি স্থানেও জলাশয় রয়েছে। সম্প্রতি পূর্বপাশের গভীর জলাশয়ের পাড় সংলগ্ন স্থানে সড়কের মাটি সরে যাওয়ায় পাকা অংশ ধসে পড়ছে। এ সড়ক-সংলগ্ন টানমুশরী সরকারি প্রাথমিক বিদ্যালয় ও রূপগঞ্জ ইউনিয়ন ভূমি অফিসসহ গুরুত্বপূর্ণ স্থানে এলাকাবাসী আসা-যাওয়া করে থাকে কিন্তু সড়কটি ধসে পড়ায় রিকশা-ভ্যান, অটো, প্রাইভেটকার চলাচল বন্ধ হয়ে গেছে। এতে এলাকাবাসী চরম দুর্ভোগে পড়েছেন।

সরেজমিনে গিয়ে দেখা গেছে, তেলিপাড়া, বৈরাগবাড়ি, ছৈয়ালবাড়ি ও টানমুশরী এলাকার মানুষের দীর্ঘপথ ঘুরে প্রতিনিয়ত যাতায়াত করতে হচ্ছে। সড়কটি এখন সরু আইলে পরিণত হয়েছে। সংস্কার না করায় দীর্ঘদিন ধরে কোমলমতি শিক্ষার্থীরা ঝুঁকি নিয়ে বিদ্যালয়ে যাতায়াত করছে।

টানমুশুরী গ্রামের মোমেন মিয়া বলেন, সংশ্লিষ্ট কর্তৃপক্ষের কাছে আবেদন-নিবেদন করেও কোনো প্রতিকার না পাওয়ায় এলাকার মানুষ দীর্ঘদিন ধরে চলাচলে দুর্ভোগ পোহাচ্ছেন।

রূপগঞ্জ ইউনিয়ন পরিষদের প্রশাসক নূর নবী ভূঁইয়া বলেন, রক্ষণাবেক্ষণ প্রকল্পের আওতায় সড়কটি সংস্কারের জন্য তালিকা উর্ধ্বতন কর্তৃপক্ষের কাছে পাঠানো হয়েছে। বরাদ্দ পেলে শিগগিরি এ সড়কের কাজ শুরু হবে বলে তিনি আশা প্রকাশ করেন।

রূপগঞ্জ উপজেলা প্রকৌশলী আকতার হোসেন বলেন, মুশরী-তেলিপাড়া-টানমুশরী সড়ক সংস্কারের জন্য কর্তৃপক্ষকে অবহিত করা হয়েছে।

খুলনায় আইনশৃঙ্খলার অবনতি অপরাধে জড়াচ্ছে পুলিশ

ওসমান কবির, ফুলতলা (খুলনা)

খুলনায় আইনশৃঙ্খলা পরিস্থিতির চরম অবনতি ঘটেছে। গত ২০ মাসে শুধু খুলনা মহানগরীতে খুন হয়েছেন ৬১ জন। এর মধ্যে ২৭ জনকে গুলি করে হত্যা এবং ৩৪ জনকে কুপিয়ে হত্যা করেছে দুর্বৃত্তরা। মাদক ব্যবসা নিয়ন্ত্রণ, চাঁদার টাকা ভাগাভাগি এবং আধিপত্য বিস্তারকে কেন্দ্র করে এসব খুনের ঘটনা ঘটছে বলে পুলিশ জানিয়েছে। এসব অপরাধ কর্মকাণ্ডে একের পর এক জড়িয়ে পড়ছে খুলনার পুলিশ সদস্যরা। হত্যা, ডাকাতি, চাঁদাবাজি, অস্ত্র এবং মাদক ব্যবসাসহ বিভিন্ন অপকর্মে জড়িয়ে গ্রেপ্তার হয়ে জেলে রয়েছেন খুলনার একাধিক পুলিশ সদস্য।

চলতি বছরের ২৭ জুন খুলনার ফুলতলার জামিরা বাজারে অস্ত্র ও গুলিসহ পুলিশ কনস্টেবল সৌরভকে গ্রেপ্তার করে জেলহাজতে পাঠায় পুলিশ। ২০২৪ সালের ২৪ আগস্ট ফুলতলার বেজের ডাঙ্গার স্বর্ণ ব্যবসায়ী সৌরভ সরকারকে হত্যা করে ডাকাতিয়া বিলের ঘেরের পাড়ে লাশ পুঁতে রাখা হয়। এই মামলার বর্তমান তদন্তকারী কর্মকর্তা খুলনা গোয়েন্দা পুলিশের এস আই আউয়াল হোসেনের নেতৃত্বে একদল পুলিশ গত ২২ জুলাই সাতক্ষীরা জেলা পুলিশ লাইন থেকে কর্তব্যরত অবস্থায় গ্রেপ্তার করে কনস্টেবল রবিউল ইসলাম নাইম এবং মিন্টু সানাকে। এরা দুইজনই খুলনা মহানগর আদালতে স্বীকারোক্তিমূলক জবানবন্দি দিয়ে বর্তমানে জেলে আছেন। চলতি বছরের ৬ জুলাই গভীর রাতে ফুলতলার সিকিরহাটে মধুমতি ব্যাংক খুলনা শাখার ম্যানেজার শেখ হাজ্জাজ ইমতিয়াজের বাড়িতে দুর্ধর্ষ ডাকাতি হয়। এই মামলাতেও খুলনা পুলিশ লাইনসে কর্মরত কনস্টেবল রবিউলকে গ্রেপ্তার করে জেলহাজতে পাঠানো হয়েছে। এসব কারণে খুলনার পুলিশ বাহিনীর ভাবমূর্তি একেবারে ক্ষুণ্ন হয়ে পড়েছে।

এ বিষয়ে জানতে চাইলে খুলনার নবাগত পুলিশ সুপার ড. ওমর ফারুক আমার দেশকে বলেন, সুশৃঙ্খল একটি বাহিনীর সদস্যরা কেন এ ধরনের অপরাধমূলক কর্মকাণ্ডে জড়িয়ে পড়ছে তা খতিয়ে দেখা হবে। আর কোনো পুলিশ যেন এ ধরনের কর্মকাণ্ডে জড়িয়ে না পড়তে পারে তা দেখা হবে। তবে অপরাধ যেই করুক, তাকে আইনের আওতায় আনা হবে। তিনি আরো বলেন, মাদকের নেটওয়ার্ক আমি একেবারেই গুঁড়িয়ে দেব। এ ব্যাপারে সবার সহযোগিতা কামনা করছি।

কালীগঞ্জ বাফার গুদামে চাঁদাবাজির অভিযোগ

টিপু সুলতান, কালীগঞ্জ (ঝিনাইদহ)

ঝিনাইদহের কালীগঞ্জ উপজেলায় অবস্থিত বিসিআইসির বাফার সার গুদামের ইনচার্জ অহিদুজ্জামানের বিরুদ্ধে ডিসপাসের নামে চাঁদাবাজিসহ বিভিন্ন অভিযোগ উঠেছে। গুদামে সার খালাস না করেই ছাড়পত্র প্রদান, আর্থিক সুবিধা গ্রহণ এবং পছন্দের ডিলারদের দ্রুত সার পাইয়ে দেওয়ার মতো অনিয়মে জড়িয়ে পড়েছেন তিনি। যোগদানের পর থেকেই সরকারি নীতিমালাকে উপেক্ষা করে নিজস্ব সিন্ডিকেটের মাধ্যমে তিনি এসব কার্যক্রম চালিয়ে যাচ্ছেন। বিসিআইসি ডিলার মেসার্স তাজু এন্টারপ্রাইজ (ছদ্মনাম) অভিযোগ করেন, নিয়মবহির্ভূতভাবে ট্রাক বাফার গোডাউনে আনলোড না করেই জরুরিসেবার (ডিসপাস) নামে আর্থিক লেনদেনের মাধ্যমে ডিলারদের নামে সারের ছাড়পত্র দিয়ে দেওয়া হচ্ছে। সার খালাস না হলেও প্রতি চালানে লেবার খরচসহ আনুষঙ্গিক খরচ বাবদ ট্রাক চালকদের মাধ্যমে অবৈধ টাকা গ্রহণ করে থাকে। অভিযোগ রয়েছে, এই সিন্ডিকেটের কারণে অতিরিক্ত খরচের কারণে প্রান্তিক ডিলাররা খরচ পোষাতে অতিরিক্ত দামে সার বিক্রি করতে বাধ্য হচ্ছেন। বাফার গোডাউনের তথ্য অনুযায়ী, চলতি বছরের জুলাই মাসে ১১ হাজার ৭৬ টন এবং আগস্ট মাসে ১৪ হাজার ৮৯৮ টন ইউরিয়া সারের বরাদ্দ রয়েছে। তন্মধ্যে ১৪ আগস্ট পর্যন্ত ৭ হাজার ২৪৭ টন ইউরিয়া সার বিসিআইসি ডিলারদের কাছে হস্তান্তর করা হয়েছে। অভিযোগের বিষয়ে গুদাম ইনচার্জ অহিদুজ্জামানের সঙ্গে যোগাযোগ করা হলে তিনি কিছু গাড়ি ডিসপাসের মাধ্যমে ছাড়পত্র দেওয়ার বিষয়টি স্বীকার করেন। তবে অর্থনৈতিক সুবিধার বিষয়টি তিনি অস্বীকার করেছেন। এ বিষয়ে বিপণন বিভাগের উর্ধ্বতন মহাব্যবস্থাপক মঞ্জুর রেজা জানিয়েছেন, দুর্নীতির বিরুদ্ধে জিরো টলারেন্স নীতি অনুসরণ করা হবে। সার নিয়ে দুর্নীতি করে থাকলে কঠোর ব্যবস্থা গ্রহণ করা হবে।

খাদ্যমন্ত্রী আফরোজা খানম রিতা রোববার খাদ্যগুদাম পরিদর্শন করেন © আমার দেশ

মানিকগঞ্জে খাদ্যমন্ত্রী

খাদ্যগুদামে অনিয়ম পাওয়া গেলে কাউকে ছাড় নয়

মানিকগঞ্জ প্রতিনিধি

খাদ্যমন্ত্রী আফরোজা খানম রিতা বলেছেন, 'দেশের কোনো খাদ্যগুদামে অনিয়ম পাওয়া গেলে কাউকে ছাড় দেওয়া হবে না। খাদ্য নিয়ে যেকোনো অনিয়মের সঙ্গে জড়িতদের বিরুদ্ধে আইনানুগ ব্যবস্থা গ্রহণ করা হবে। গতকাল রোববার মানিকগঞ্জ পৌরসভার বেউথা এলাকার খাদ্যগুদাম ও সাটুরিয়া খাদ্যগুদাম হঠাৎ পরিদর্শনকালে তিনি এসব কথা বলেন।

একই সঙ্গে খাদ্যশস্য সংরক্ষণ ও সরবরাহ ব্যবস্থাপনায় কোনো ধরনের অনিয়ম বা গাফিলতি হচ্ছে কি না সে বিষয়ে কর্মকর্তাদের সতর্ক থাকার পরামর্শ দেন।

তিনি আরো বলেন, দেশে এ মুহূর্তে কোনো খাদ্যের ঘাটতি নেই। খাদ্যের পর্যাপ্ত মজুত আছে। খাদ্য নিরাপত্তা ও নিরাপদ খাদ্য নিশ্চিত করা সরকারের অন্যতম প্রধান অগ্রাধিকার। পরিদর্শনকালে অতিরিক্ত জেলা প্রশাসক (সার্বিক) মোহাম্মদ নাজমুল হাসান খান, সদর সার্কেলের অতিরিক্ত পুলিশ সুপার মো. সালাহ উদ্দিন, জেলা খাদ্য নিয়ন্ত্রক মো. আইয়ুব রায়হান, সদর উপজেলা নির্বাহী কর্মকর্তা মৌসুমী নাসরিন প্রমুখ উপস্থিত ছিলেন।

সিরাজগঞ্জে পুনরায় চালু হচ্ছে জাতীয় জুট মিল

শরীফুল ইসলাম ইন্না, সিরাজগঞ্জ

বর্তমান সরকারের নির্বাচনি প্রতিশ্রুতি অনুযায়ী বন্ধ থাকা সিরাজগঞ্জের জাতীয় জুট মিল (কওমী জুট মিল) পুনরায় চালু হতে যাচ্ছে। তবে মিলটি 'সিরাজগঞ্জ টেক্সটাইল লিমিটেড' নামে চালু হবে। রাষ্ট্রায়ত্ত এই পাটকলটি পুনরায় চালুর জন্য দেশের শিল্পপ্রতিষ্ঠান প্রাণ-আরএফএল গ্রুপের কাছে লিজ দিয়েছে সরকার। ইতোমধ্যে মিল এবং মিলের জায়গা বুঝিয়ে দেওয়া হয়েছে। প্রাণ-আরএফএল গ্রুপের কর্মকর্তারা মিলটি পরিদর্শন করেছেন। মিলের সংস্কারকাজ শেষে আগামী তিন মাসের মধ্যে উৎপাদন কাজ শুরু হবে বলে জানা গেছে। ধারাবাহিকভাবে মিলটিতে ছয় হাজার বেকার নারী-পুরুষের কর্মসংস্থান হবে।

গত ১১ আগস্ট প্রধানমন্ত্রী তারেক রহমানের উপস্থিতিতে বাংলাদেশ জুট মিলস করপোরেশনের (বিজেএমসি) সঙ্গে প্রাণ-আরএফএল গ্রুপের চুক্তি স্বাক্ষরিত হয়। এর পর গত ১৭ আগস্ট মিলটি প্রাণ-আরএফএল গ্রুপের কাছে হস্তান্তর করা হয়। প্রাণ-আরএফএল গ্রুপের নির্বাহী পরিচালক শাহান শাহ আজাদ বলেন, আমাদের উদ্দেশ্য হলো— দেশের গ্রামীণ ও প্রান্তিক জনপদের মানুষকে কর্মসংস্থানের ব্যবস্থা করা। দেশের বেকার যুবকরা যেন চাকরি করে খেতে পারে। বাংলাদেশের অনেক মিল-কারখানা আছে যেগুলো বন্ধ রয়েছে। এই এলাকার কিছু নির্দিষ্ট জায়গা ছাড়া চাকরির সুযোগ থাকে না। চাকরির জন্য দেশের বিভিন্ন প্রান্তে ছুটে যেতে হয়। আমাদের মূল লক্ষ্য হলো—দেশের তৃণমূলে বেকারদের জন্য চাকরির ব্যবস্থা করা। আমরা অলরেডি দুই লাখ মানুষের কর্মসংস্থানের ব্যবস্থা করেছি। আমরা রাজশাহীর মিলটি চালু করেছি।

বেকার যুবকদের কর্মসংস্থানের ব্যবস্থা হবে। মিলটির সংস্কারকাজ চলছে। আশা করি আগামী তিন মাসের মধ্যে মিলটি চালু করতে পারব। তিনি আরো বলেন, সিরাজগঞ্জের রায়পুরে জাতীয় জুট মিলসে প্রায় ১৫৭ কোটি টাকা বিনিয়োগের পরিকল্পনা রয়েছে। মিলটি চালু হলে পর্যায়ক্রমে পাঁচ-ছয় হাজার লোকের কর্মসংস্থান সৃষ্টি হবে এবং বার্ষিক টার্নওভার প্রায় ৫০০ কোটি টাকা হতে পারে। যা আঞ্চলিক অর্থনীতিকে শক্তিশালী করতে গুরুত্বপূর্ণ ভূমিকা রাখবে। এ কারখানাকে উত্তরবঙ্গের সর্ববৃহৎ পরিবেশবান্ধব শিল্পপ্রতিষ্ঠান হিসেবে পরিণত করতে চায় প্রাণ-আরএফএল।

জানা যায়, সিরাজগঞ্জ পৌরসভার রায়পুর এলাকায় ৭৫ একর জমির ওপর ১৯৬০ সালে নির্মাণ করা হয় কওমী জুট মিলটি। এই মিলকে ঘিরে কর্মসংস্থান হয় প্রায় পাঁচ হাজার মানুষের। ফলে পরিবর্তন হয় এলাকার আর্থসামাজিক অবস্থার।

মিলটি চালুর দাবিতে আন্দোলনে নামেন শ্রমিক-কর্মচারীরা। পরে ২০১১ সালে কওমী জুট মিল নতুন নামে (জাতীয় জুট মিল) আবার চালু করা হয়। পরে ২০২০ সালের ১ জুন আবার মিলটি বন্ধ করে দেওয়া হয়। সর্বশেষ ২০২২ সালে কুষ্টিয়ার রশিদ গ্রুপ মিলটি ভাড়া (লিজ) নিয়ে উৎপাদন শুরু করলেও মাত্র দুই বছরের মাথায় ২০২৪ সালে শ্রমিকদের বেতন-ভাতা ও বোনাস বকেয়া রেখেই মিলটি বন্ধ করে চলে যায়।

জাতীয় জুট মিলের শ্রমিক মাসুদ শিকদার বলেন, নির্বাচনের আগে প্রধানমন্ত্রী জুট মিলটি চালু করার ঘোষণা দিয়েছিলেন। আমাদের দাবি মিলের দক্ষ শ্রমিক রয়েছে, তাদের এখানে নিয়োগ দেওয়া হোক। মিলটি চালু হলে—এই অঞ্চলের হাজার হাজার বেকার নারী-পুরুষের কর্মসংস্থান হবে।

সিরাজগঞ্জ স্বার্থরক্ষা সংগ্রাম কমিটির নেতা নব কুমার কর্মকার বলেন, জুট মিলটি দীর্ঘদিন চালু থাকার পর বন্ধ হয়ে যায়। পরবর্তীকালে ব্যক্তিমালিকাধীনভাবে চালু করা হলে টিকেনি। এখন মিলটি পুরোপুরি বন্ধ হয়ে আছে। আমরা জুট মিলটি চালুর দাবিতে একাধিকবার আন্দোলন করেছি। সরকার নির্বাচনের আগে বলেছিল, দেশের বন্ধ সবকটি পাটকল চালু করবে। কিন্তু এখন আমরা জানতে পারছি ব্যক্তিমালিকানাধীনভাবে মিলটি চালু করা হবে। আমরা মনে করি এটি অবশ্যই অন্যায়। পরিবেশ দূষিত হয়, এমন কোনো শিল্পপ্রতিষ্ঠান জুট মিলের ভেতরে করা উচিত নয়। তারপরও আমরা মনে করি মিলটি চালু হলে, কিছু মানুষের কর্মসংস্থানের ব্যবস্থা হবে।

লৌহজংয়ে ড্রেজার বিকল ও পাইপ ধ্বংস

লৌহজং (মুন্সীগঞ্জ) **প্রতিনিধি**

মুন্সীগঞ্জের লৌহজং উপজেলার খিদিরপাড়া ইউনিয়নের ঘাসভোগ এলাকায় অবৈধ ড্রেজারের বিরুদ্ধে অভিযান চালিয়েছে উপজেলা প্রশাসন। শনিবার বিকালে এ অভিযানে একটি ড্রেজার বিকল এবং ড্রেজারের সঙ্গে ব্যবহৃত পাইপ নষ্ট করে দেয়া হয়েছে। অভিযানে নেতৃত্ব দেন লৌহজং উপজেলা নির্বাহী অফিসার ফারজানা ববি মিতু। অভিযান চলাকালে অবৈধভাবে বালু উত্তোলনে ব্যবহৃত ড্রেজারটি বিকল করে দেওয়া হয়। একই সঙ্গে বালু উত্তোলন ও পরিবহনে ব্যবহৃত পাইপও নষ্ট করা হয়।

সিলেট গ্যাস ফিল্ডস লিমিটেড

(পেট্রোবাংলার একটি কোম্পানি)

SGFL

Sylhet Gas Fields Limited

(A Company of Petrobangla)

গ্যাস জাতীয় সম্পদ। এর অপচয় রোধ করে জাতীয় দায়িত্ব পালন করুন।

Ref: 28.20.9153.000.142.14.0013.26/1 Dated: 27-08-2026

e-Tender Notice

e-Tender is invited in the National e-GP system portal (http.//www.eprocure.gov.bd) for the procurement of the following goods:

Sl. No.	Package No.	Description of Goods	Tender ID	Last Selling of Tender (Date & Time)	Tender Closing & Opening (Date & Time)
1.	28.20.9153. 000.142.14. 0013.26/1	Procurement of Various Types of New Filled Fire Extinguishers.	1310567	14-Sep-2026 16:00 Hours	15-Sep-2026 12:00 Hours

This is online Tender, where only e-Tender will be accepted in the National e-GP Portal and no offline/hard copies will be accepted.

To submit e-Tender, registration in the National e-GP System Portal (http://www.eprocure.gov.bd) is required. The fees for downloading the e-Tender Documents from the National e-GP System portal have to be deposited online through any registered Banks branches.

Further information and guidelines are available in the National e-GP System Portal and from e-GP help desk (helpdesk@eprocure.gov.bd).

27/08/26

(Ziaur Rahman Khan)
Deputy General Manager
(Procurment)
E-mail:dgmpr@sgfl.gov.bd

RP-1158/26 (6˝X3)

মন্ত্রী-প্রতিমন্ত্রী ও হুইপদের জেলাভিত্তিক দায়িত্ব বণ্টনের সিদ্ধান্ত চ্যালেঞ্জ করে রিট

স্টাফ রিপোর্টার

মন্ত্রী-প্রতিমন্ত্রী ও হুইপদের জেলাভিত্তিক দায়িত্ব বণ্টনের সিদ্ধান্ত কেন অবৈধ ঘোষণা করা হবে না, তা চ্যালেঞ্জ করে ১১ সংসদ সদস্য হাইকোর্টে রিট করেছেন। মন্ত্রিপরিষদ সচিবকে বিবাদী করে গতকাল রোববার রিটটি করা হয়। বিচারপতি খিজির আহমেদ চৌধুরীর নেতৃত্বাধীন বেঞ্চে এ-সংক্রান্ত শুনানির কথা রয়েছে।

রিটকারীদের আইনজীবী শিশির মনির জানান, ২০০১ সালে একই রকমভাবে জেলাভিত্তিক দায়িত্ব বণ্টন করা হয়েছিল। তৎকালীন ওই সিদ্ধান্ত চ্যালেঞ্জ করে রিট করা হয়েছিল। রিট মামলায় হাইকোর্ট বিভাগ দায়িত্ব বণ্টনসংক্রান্ত সিদ্ধান্ত অসাংবিধানিক ঘোষণা করেছিল। রুলস অব বিজনেস, বাংলাদেশের সংবিধান ও উচ্চ আদালতের রায় অনুযায়ী এ ধরনের সিদ্ধান্ত আইনগত কর্তৃত্ববহির্ভূত ও বেআইনি।

রিট আবেদনকারী সংসদ সদস্যদের মধ্যে রয়েছেন—পাবনা-১ আসনের নাজিবুর রহমান, ঢাকা-১৪ আসনের মীর আহমাদ বিন কাসেম, রংপুর-৫ আসনের গোলাম রব্বানী, চাঁপাইনবাবগঞ্জ-৩ আসনের নূরুল ইসলাম বুলবুল, চুয়াডাঙ্গা-১ আসনের মাসুদ পারভেজ, যশোর-১ আসনের আজীজুর রহমান, বাগেরহাট-২ আসনের মনজুরুল হক (রাহাদ), পটুয়াখালী-২ আসনের শফিকুল ইসলাম মাসুদ, শেরপুর-১ আসনের রাশেদুল ইসলাম রাশেদ, গাজীপুর-৪ আসনের সালাহ উদ্দিন আইয়ুবী এবং চট্টগ্রাম-১৬ আসনের জহিরুল ইসলাম।

গত ২৭ আগস্ট মন্ত্রিপরিষদ বিভাগের প্রজ্ঞাপনে ক্ষমতাসীন দলের ৩০ মন্ত্রী-প্রতিমন্ত্রী ও হুইপকে দেশের ৬৪ জেলার দায়িত্ব দেওয়া হয়েছে। রাষ্ট্রপতির আদেশক্রমে মন্ত্রিপরিষদ সচিব নাসিমুল গণি প্রজ্ঞাপনে সই করেন।

এতে বলা হয়, সংশ্লিষ্ট মন্ত্রী, প্রতিমন্ত্রী ও সংসদ হুইপরা তাদের দায়িত্বপ্রাপ্ত জেলায় স্থানীয় সরকার প্রতিষ্ঠান এবং অন্যান্য সাংবিধানিক ও আইনগত সংস্থার আইনগত ক্ষমতা খর্ব না করে সরকারের সার্বিক কার্যক্রম তদারকি ও সমন্বয় করবেন।

বুধবার দেশে ফিরছেন মির্জা আব্বাস

স্টাফ রিপোর্টার

মালয়েশিয়ায় টানা প্রায় পাঁচ মাস চিকিৎসা শেষে মেডিকেল বোর্ডের অনুমতি নিয়ে আগামী বুধবার দেশে ফিরছেন প্রধানমন্ত্রীর রাজনৈতিক উপদেষ্টা ও বিএনপির স্থায়ী কমিটির সদস্য মির্জা আব্বাস। বাংলাদেশ বিমানের একটি ফ্লাইটে তিনি ঢাকায় আসবেন বলে জানা গেছে কথা রয়েছে।

গতকাল রোববার মালয়েশিয়া থেকে মির্জা আব্বাসের স্ত্রী আফরোজা আব্বাস গণমাধ্যমকে এ তথ্য জানান। তিনি বলেন, 'আলহামদুলিল্লাহ, উনি (মির্জা আব্বাস) আগামী ২ সেপ্টেম্বর মালয়েশিয়া থেকে দেশে ফিরবেন। দেশে ফেরার সব প্রস্তুতি শেষ হয়েছে।'

তিনি জানান, বাংলাদেশ বিমানের ফ্লাইটে রাত সাড়ে ৯টার দিকে মির্জা আব্বাসকে নিয়ে ঢাকায় পৌঁছানোর আশা করছেন তারা। তার শারীরিক অবস্থা এখন অনেকটা ভালো। তবে দেশে ফেরার পরও তাকে চিকিৎসার মধ্যে থাকতে হবে। প্রতিদিন ফিজিওথেরাপি দেওয়ার প্রয়োজন হবে এবং এ বিষয়ে প্রয়োজনীয় ব্যবস্থাও করা হয়েছে।

২৭ উপসচিবকে একযোগে বদলি

স্টাফ রিপোর্টার

প্রশাসনে বড় ধরনের রদবদলের অংশ হিসেবে ২৭ উপসচিবকে একযোগে বদলি করেছে সরকার। তাদের অধিকাংশই বিভিন্ন জেলা প্রশাসকের কার্যালয়ের স্থানীয় সরকার উপপরিচালক হিসেবে পদায়ন করা হয়। গতকাল রোববার জনপ্রশাসন মন্ত্রণালয়ের মাঠ প্রশাসন-২ শাখা থেকে এ সংক্রান্ত প্রজ্ঞাপন জারি করা হয়।

প্রজ্ঞাপন বলা হয়, দুর্নীতি দমন কমিশনের (দুদক) উপপরিচালক তামিম তালহা ইমামীনকে নরসিংদীর জেলা প্রশাসকের কার্যালয়ে স্থানীয় সরকার উপপরিচালক হিসেবে পদায়ন করা হয়েছে। কুমিল্লার অতিরিক্ত জেলা প্রশাসক সাইফুল ইসলামকে ঠাকুরগাঁও এবং মাগুরার অতিরিক্ত জেলা প্রশাসক আব্দুল কাদেরকে ঝিনাইদহে একই পদে বদলি করা হয়েছে।

এছাড়া ময়মনসিংহ জেলা পরিষদের নির্বাহী কর্মকর্তা রোকনুজ্জামান চৌধুরীকে সাতক্ষীরা, ঢাকা মাস র‍্যাপিড ট্রানজিট ডেভেলপমেন্ট প্রজেক্টের সহকারী প্রকল্প পরিচালক নজরুল ইসলামকে রাজশাহী এবং গাইবান্ধার অতিরিক্ত জেলা প্রশাসক খালেদ সরকারকে জয়পুরহাট জেলা প্রশাসকের কার্যালয়ে বদলি করা হয়।

পরিকল্পনা কমিশনের উপসচিব মাহমুদা সুলতানাকে সিলেট জেলা প্রশাসকের কার্যালয়, ভূমি রেকর্ড ও জরিপ অধিদপ্তরের চার্জ অফিসার সোনিয়া সুলতানাকে হবিগঞ্জ জেলা প্রশাসক, টেকসই ও নবায়নযোগ্য জ্বালানি উন্নয়ন কর্তৃপক্ষের উপপরিচালক বিষ্ণুপদ পালকে পঞ্চগড় জেলা প্রশাসকের কার্যালয়, চট্টগ্রাম সিটি করপোরেশনের আঞ্চলিক নির্বাহী কর্মকর্তা প্রণয় চাকমাকে চট্টগ্রাম জেলা প্রশাসক কার্যালয় এবং বাস্তবায়ন পরিবীক্ষণ ও মূল্যায়ন বিভাগের উপপরিচালক পূর্ণেন্দু দেবকে পাবনা জেলা প্রশাসকের কার্যালয়ে স্থানীয় সরকার উপপরিচালক হিসেবে পদায়ন করা হয়েছে।

এছাড়া পার্বত্য ও সীমান্তবর্তী কয়েকটি জেলাতেও নতুন করে স্থানীয় সরকার উপপরিচালক পদে কর্মকর্তাদের দায়িত্ব দেওয়া হয়েছে। বান্দরবান, খাগড়াছড়ি, রাঙামাটি, ফেনী, ঠাকুরগাঁও, পঞ্চগড়, নীলফামারী, লালমনিরহাট, ময়মনসিংহ, জামালপুর ও নেত্রকোনাসহ বিভিন্ন জেলার জেলা প্রশাসকের কার্যালয়ে এসব কর্মকর্তাকে পদায়ন করা হয়েছে। তালিকায় অতিরিক্ত জেলা প্রশাসক, উপপরিচালক, বিশেষ কর্মকর্তা এবং বিভিন্ন সরকারি দপ্তরে কর্মরত উপসচিব পর্যায়ের কর্মকর্তারা রয়েছেন।

এটিএম মাসুম বললেন

১১ দলের রোডমার্চে ঢাকা-চট্টগ্রাম মহাসড়কে গণজোয়ার সৃষ্টি হবে

কুমিল্লা প্রতিনিধি

জামায়াতের কেন্দ্রীয় সহকারী সেক্রেটারি জেনারেল ও কুমিল্লা-নোয়াখালী অঞ্চল পরিচালক মাওলানা এটিএম মাসুম বলেছেন, জুলাই সনদ বাস্তবায়নের দাবি, বিদ্যুৎ-গ্যাসসহ নিত্যপণ্যের উর্ধ্বমুখীর প্রতিবাদ এবং সরকারের দলীয়করণ ও দুর্নীতি বন্ধের দাবিতে ৫ সেপ্টেম্বর ১১ দলের রোডমার্চ সফল করতে হবে। এ কর্মসূচি ঘিরে কুমিল্লায় গণজোয়ার সৃষ্টি হবে ইনশাআল্লাহ।

গতকাল রোববার বিকালে কুমিল্লা মহানগর জামায়াতের কার্যালয়ে কুমিল্লা-নোয়াখালী অঞ্চলের দায়িত্বশীলদের বৈঠকে সভাপতির বক্তব্যে তিনি এসব কথা বলেন।

এটিএম মাসুম বলেন, দেশের জনগণ আজ তাদের ন্যায্য অধিকার ও প্রত্যাশা পূরণের অপেক্ষায় রয়েছে। জুলাই সনদ বাস্তবায়ন ও গণভোটের মাধ্যমে জনগণের মতামতের যথাযথ প্রতিফলন ঘটাতে হবে। জনগণের মতামতকে পাশ কাটিয়ে কোনো সিদ্ধান্ত চাপিয়ে দেওয়া যাবে না। তিনি বলেন, দ্রব্যমূল্যের লাগামহীন উর্ধ্বগতি সাধারণ মানুষের জীবনকে কঠিন করে তুলেছে। বিদ্যুৎ ও গ্যাসের সংকট জনজীবনে দুর্ভোগ বাড়াচ্ছে। সাধারণ মানুষের ক্রয়ক্ষমতার সঙ্গে সামঞ্জস্য রেখে দ্রব্যমূল্য নিয়ন্ত্রণে কার্যকর উদ্যোগ গ্রহণ করতে হবে। জনগণের কষ্টকে উপেক্ষা করে কোনো সরকারই দীর্ঘদিন টিকে থাকতে পারে না।

জামায়াত নেতা আরো বলেন, সরকারের নির্লজ্জ দলীয়করণ ও দুর্নীতির কারণে রাষ্ট্রের প্রতিষ্ঠানগুলো দুর্বল হয়ে পড়ছে। রাষ্ট্রের প্রতিটি ক্ষেত্রে দলীয় প্রভাবমুক্ত পরিবেশ সৃষ্টি করতে হবে। দুর্নীতির বিরুদ্ধে কার্যকর ব্যবস্থা গ্রহণ এবং প্রশাসনে জবাবদিহি নিশ্চিত করা জরুরি।

তিনি আরো বলেন, ৫ সেপ্টেম্বরের রোডমার্চকে সফল করতে দলমত-নির্বিশেষে সর্বস্তরের জনগণকে সম্পৃক্ত করতে হবে। এটি জনগণের ন্যায্য দাবি আদায়ের একটি শান্তিপূর্ণ ও নিয়মতান্ত্রিক কর্মসূচি। কুমিল্লা-নোয়াখালী অঞ্চলের প্রতিটি জেলা ও মহানগরীতে ব্যাপক প্রস্তুতি গ্রহণ করতে হবে।

বৈঠক পরিচালনা করেন কুমিল্লা অঞ্চলের সহকারী পরিচালক ও কুমিল্লা মহানগর জামায়াতের আমির কাজী দ্বীন মোহাম্মদ।

লোডশেডিংয়ে বিপর্যস্ত খুলনার জনজীবন

চাহিদা ৫২২, সরবরাহ ৪০৬ মেগাওয়াট

খুলনা ব্যুরো

চাহিদা ও সরবরাহের বড় ব্যবধানের কারণে খুলনায় তীব্র লোডশেডিং হচ্ছে। প্রচণ্ড গরমের মধ্যে বিদ্যুৎ না থাকায় নগর ও গ্রামাঞ্চলের মানুষ দুর্ভোগে পড়েছেন। বিদ্যুৎ ঘাটতির প্রভাব পড়েছে শিল্পকারখানা ও ব্যবসা-বাণিজ্যেও। বিদ্যুৎ সংকটে শিল্পকারখানার উৎপাদন ব্যাহত হচ্ছে। এতে অর্থনৈতিক কর্মকাণ্ডেও নেতিবাচক প্রভাব পড়ার আশঙ্কা দেখা দিয়েছে।

ওয়েস্ট জোন পাওয়ার ডিস্ট্রিবিউশন কোম্পানি লিমিটেডের (ওজোপাডিকো) উপসহকারী প্রকৌশলী রাকিব বলেন, গতকাল রোববার সকাল ১০টায় খুলনা জোনে বিদ্যুতের চাহিদা ছিল ৫২২ মেগাওয়াট। বিপরীতে সরবরাহ ছিল ৪০৬ মেগাওয়াট। ফলে ওই সময় বিদ্যুৎ ঘাটতি দেখা দেয় ১১৬ মেগাওয়াট।

একই সময় বরিশাল জোনে ১৫৫ মেগাওয়াট চাহিদার বিপরীতে সরবরাহ ছিল ১২৫ মেগাওয়াট। সেখানে ঘাটতি ছিল ৩০ মেগাওয়াট। ফলে খুলনা ও বরিশাল জোনে ওজোপাডিকোর মোট চাহিদা দাঁড়ায় ৬৭৭ মেগাওয়াট এবং সরবরাহ ছিল ৫৩১ মেগাওয়াট; মোট ঘাটতি ১৪৬ মেগাওয়াট।

ওজোপাডিকোর তথ্যে আরো দেখা যায়, খুলনায় ৪২, বাগেরহাটে ৪, নড়াইলে ২, মাগুরায় ৮, কুষ্টিয়ায় ১০, ঝিনাইদহে ১৩, চুয়াডাঙ্গায় ১, ফরিদপুরে ৮, রাজবাড়ীতে ১৪, মাদারীপুরে ৬, শরীয়তপুরে ২ এবং গোপালগঞ্জে ৬ মেগাওয়াট লোডশেডিং ছিল।

বরিশাল বিভাগের মধ্যে বরিশালে ১৯, ঝালকাঠিতে ৩, পিরোজপুরে ৩, বরগুনায় ২ এবং ভোলায় ৩ মেগাওয়াট লোডশেডিং ছিল।

কনজুমারস অ্যাসোসিয়েশন অব বাংলাদেশ (ক্যাব) খুলনা জেলা সভাপতি কুদরত-ই-খুদা বলেন, অন্তর্বর্তী সরকার থাকাকালে বিদ্যুতের দুর্ভোগ এতটা ছিল না। বর্তমানে লোডশেডিংয়ের কারণে সাধারণ মানুষের ভোগান্তির পাশাপাশি কলকারখানায় উৎপাদন বন্ধ হয়ে যাচ্ছে। এতে এক ধরনের 'ইকোনমিক টর্চার' শুরু হয়েছে।

তিনি বলেন, সরকার বিদ্যুতের বর্তমান পরিস্থিতি কীভাবে দেখছে, সেটি গুরুত্বপূর্ণ। সারা বিশ্ব এখন সৌরবিদ্যুতের দিকে এগিয়ে যাচ্ছে। বাংলাদেশকেও বিকল্প দিকে যেতে হবে। সৌরবিদ্যুৎ আমদানিকারকদের প্রণোদনা দিয়ে দ্রুত এ খাতের সম্প্রসারণ করা প্রয়োজন।

বিদ্যুৎ সাশ্রয়ের জন্য ব্যাটারিচালিত রিকশা ও ইজিবাইকের সংখ্যা কমিয়ে আনার পরামর্শ দিয়েছেন কুদরত-ই-খুদা। তিনি বলেন, একটি ইজিবাইক চার্জ দিতে প্রায় ১৩-১৪ ইউনিট বিদ্যুৎ খরচ হয়। বিদ্যুৎ সংকটের সময়ে এ খাতে বিদ্যুৎ ব্যবহার নিয়েও পরিকল্পনা করা প্রয়োজন।

ভাঙ্গা ও কটিয়াদী সড়ক দুর্ঘটনায় নিহত ৬

কটিয়াদি (কিশোরগঞ্জ) ও ভাঙ্গা (ফরিদপুর) প্রতিনিধি

কিশোরগঞ্জের কটিয়াদী ও ফরিদপুরের নওয়াপাড়ায় সড়ক দুর্ঘটনায় ছয়জন নিহত হয়েছেন। এর মধ্যে নওয়াপাড়া বাসস্ট্যান্ড এলাকায় অজ্ঞাত গাড়ির চাপায় মোটরসাইকেল আরোহী তিন বন্ধু প্রাণ হারান। আর কটিয়াদীতে কাভার্ডভ্যান চাপায় সিএনজি অটোরিকশার তিন যাত্রী নিহত হন। শনিবার রাত ও গতকাল রোববার এ দুর্ঘটনা দুটি ঘটে।

পুলিশ ও স্থানীয় সূত্রে জানা যায়, শনিবার বিকালে তিন বন্ধু মোটরসাইকেলে ফরিদপুরের নগরকান্দা থেকে ভাঙ্গা গোলচত্বরে ঘুরতে আসেন। ফ্লাইওভারের নিয়ন বাতিতে রাতের সৌন্দর্য দেখার পর ঘরে ফেরার পথে ভাঙ্গা পৌরসভার নওয়াপাড়া বাসস্ট্যান্ড এলাকায় পৌঁছালে তাদের মোটরসাইকেলটিকে অজ্ঞাত গাড়ি চাপা দিয়ে দ্রুত পালিয়ে যায়। এ ঘটনায় মোটরসাইকেল চালক চয়ন মোল্লাসহ তিনজন সড়কে ছিটকে পড়েন। ঘটনাস্থলেই নিহত হন চালক চয়ন এবং গুরুতর আহত হন দুই বন্ধু নয়ন ও সজীব।

খবর পেয়ে হাইওয়ে থানা পুলিশ স্থানীয়দের সহযোগিতায় একজনের লাশ উদ্ধার করে এবং গুরুতর আহত দুজনকে উপজেলা স্বাস্থ্য কমপ্লেক্সে নিয়ে যায়। পরে জরুরিভাবে জেলা মেডিকেল কলেজ (ঢামেক) হাসপাতালে স্থানান্তর করা হয়। অবস্থার উন্নতি না হওয়ায় ঢাকা মেডিকেলে নেওয়ার পথে আহত একজনের মৃত্যু হয়। পরে ঢামেক হাসপাতালে আনার পর চিকিৎসাধীন অবস্থায় অপর যুবকেরও মৃত্যু হয়। ভাঙ্গা হাইওয়ে থানার ওসি হেলাল উদ্দিন বিষয়টি নিশ্চিত করেন।

নিহত তিন যুবক হলেন—নগরকান্দা উপজেলার লস্করদিয়া এলাকার দলিলউদ্দিন মোল্লার ছেলে চয়ন মোল্লা, এনায়েতের ছেলে নয়ন ও আজগর শেখের ছেলে সজীব শেখ। তিন বন্ধুর মৃত্যুতে তাদের পরিবারে নেমে এসেছে শোকের ছায়া।

এদিকে কিশোরগঞ্জের কটিয়াদীতে সড়ক দুর্ঘটনায় তিনজন নিহত হন। এ ঘটনায় গুরুতর আহত হন আরো পাঁচজন। গতকাল রোববার দুপুরে কিশোরগঞ্জ-ভৈরব সড়কের আচমিতা ইউনিয়নের তেভাগা এলাকায় এ ঘটনা ঘটে।

নিহতরা হলেন—হবিগঞ্জের আজমিরীগঞ্জের রাবেয়া খাতুন (৫০), কিশোরগঞ্জের তাড়াইলের কলাপাড়া গ্রামের মিলন মিয়া (৩০) ও তার মেয়ে জারা মনি (৫)। গুরুতর আহতরা হলেন—সিএনজি অটোরিকশা চালক কাজল মিয়া, মিলনের স্ত্রী বন্যা আক্তার, বদিউল আলম, আজমিরীগঞ্জের প্রিয়া আক্তার ও সাকিবুল হাসান।

Government of the People's Republic of Bangladesh
Ministry of Industries
Bangladesh Standards and Testing Institution
Maan Bhaban, 116/A, Tejgaon Industrial Area, Dhaka-1208,
Website: http://www.bsti.gov.bd

Ref. No-36.05.0000.109.01.003.25-1/16 Date: 30-08-2026

e-Tender Notice

This e-Tender is invited in the National e-GP System Portal (http://www.eprocure.gov.bd) by BSTI, Dhaka for the procurement of following Goods:

SL. No.	Tender ID	Name of Goods & Related Services	Tender Last Selling Date & Time	Tender Closing & Opening Date & Time
1.	1316589	Procurement of Stabinger Viscometer for chemical testing lab BSTI, Dhaka.	16 Sept. 2026 at 16:00	17 Sept. 2026 at 12:00 PM
2.	1319022	Procurement of DUMAS Automatic Protein Analyzer & Muffle Furnace for Chemical Testing Lab of BSTI.	16 Sept. 2026 at 16:00	17 Sept. 2026 at 12:00 PM
3.	1320240	Procurement of 04 (Four) types of equipment for chemical testing lab of BSTI, Dhaka.	16 Sept. 2026 at 16:00	17 Sept. 2026 at 15:00
4.	1320736	Procurement of ECD for GC & Fluorescence Detector for HPLC instruments of chemical testing lab of BSTI.	16 Sept. 2026 at 16:00	17 Sept. 2026 at 12:30 PM
5.	1317455	Procurement of Electrical Safety Tester Calibrator equipment for Electrical Laboratory, BSTI, Dhaka, Dhaka.	16 Sept. 2026 at 16:00	17 Sept. 2026 at 15:00
6.	1319711	Procurement of 4 (Four) Types Equipment for NML Lab, BSTI, Dhaka.	17 Sept. 2026 at 16:00	17 Sept. 2026 at 15:00
7.	1320343	Procurement of Central Air Conditioning spare parts for NML Lab, BSTI, Dhaka.	16 Sept. 2026 at 16:00	17 Sept. 2026 at 15:00

e-Tender detail can be downloaded from 31th August, 2026 after 16:00 (GMT+6) on e-GP System Portal (http://www.eprocure.gov.bd) for pursue.

This is an online tender, where only e-Tender will be accepted in the National e-GP portal and no offline/hard copies will be accepted. To submit e-Tender, please register on e-GP System (http://www.eprocure. gov.bd) portal.

Further information and guidelines are available in the National e-GP system portal and e-GP help desk (helpdesk@eprocure.gov.bd)

30.08.2026

(Md. Tuhin Ahamed)
Deputy Director (Admin)
Email:ddadmin2@bsti.gov.bd

DG-718/26 (7"x3)

Government of the People's Republic of Bangladesh
Department of Social Services
"Establishment/Re establishment of Sorkari Shishu Paribar and Baby Home Project (2nd Revised)"
Office of the Project Director
102/1, Darul Yusuf Apartment Building
West Agargaon, Sher-e-Bangla Nagar, Dhaka-1207.

Memo no: 41.00.0000.111.14.025.18/545 Dated: 30/08/2026

E-Tender Notice

Sl No.	Tender/Proposal ID, Reference No., Tender/ Proposal Status	Procurement Nature, Title	Type, Method	Publishing Date, Openning & Closing Date
1	1320156, DSS/SSP2nd/POB/GD 10 Lot-4	Goods, Procurement of mattresses, blankets, bed sheets, pillows (with covers), mosquito nets, thin (light weight) quilts (Katha), prayer mats (Janamaz), and door & window curtains for residents living in 5 centers (Rangpur, Thakurgaon, Rajshahi, Bogura and Gaibandha)	NCT, OTM	27-Aug-2026 20:00:00 13-Sep-2026 15:00:00
2	1318606, DSS/SSP2nd/POB/GD 10 Lot-3 **Amendment/Corrigendum issued: 1**	Goods, Procurement of mattresses, blankets, bed sheets, pillows (with covers), mosquito nets, thin (light weight) quilts (Katha), prayer mats (Jainamaz), and door & window curtains for residents living in 4 centers (Bagerhat, Barishal, Pirojpur and Shariatpur)	NCT, OTM	27-Aug-2026 19:00:00 13-Sep-2026 15:00:00
3	1318741, DSS/SSP2nd/PB/GD-10 Lot-02	Goods, Procurement of mattresses, blankets, bed sheets, pillows (with covers), mosquito nets, thin (Light weight) quilts (Katha), prayer mats (Jainamaz), and door & window curtains for the residents living in 5 centers (Sylhet, Moulvibazar, Kishoreganj, Tangail and Kushtia).	NCT, OTM	27-Aug-2026 18:00:00 13-Sep-2026 15:00:00
4	1320150, DSS/SSP2nd/POB/GD-10 Lot- 01	Goods, Procurement of mattresses, blankets, bed sheets, pillows (with covers), mosquito nets, thin (light weight) quilts (Katha), prayer mats (Jainamaz), and door & window curtains for residents living in 5 centers (Feni, Noakhali, Khagrachhari, Roufabad-Chittagong and Farhadabad-Chittagong).	NCT, OTM	27-Aug-2026 13:00:00 13-Sep-2026 15:00:00
5	1320144, DSS/SSP2nd/PTCF/GD-11 Lot-06 **Amendment/Corrigendum issued: 2**	Goods, Procurement of trade course furniture for 19 centers	NCT, OTM	24-Aug-2026 15:00:00 07-Sep-2026 15:30:00
6	1320115, DSS/SSP2nd/PVF/GD-11 Lot-05 **Amendment/Corrigendum issued: 1**	Goods, Procurement of sofa sets, wooden tables, chairs, steel almirahs, steel cabinets, computer tables & chairs, plastic chairs, dressing tables, and meatsafes for Super, assi: Superintend, Office Assistants, Borbhaiya and Khalammas for 19 centers.	NCT, OTM	24-Aug-2026 14:40:00 07-Sep-2026 15:00:00
7	1320109, DSS/SSP2nd/PDT&DC/GD-11 Lot- 04	Goods, Procurement of dining tables and dining chairs for 19 centers.	NCT, OTM	24-Aug-2026 14:25:00 07-Sep-2026 15:00:00
8	1320013, DSS/SSP2nd/PRT&RC/GD-11 Lot-03	Goods, Procurement of reading tables and reading chairs for 19 centers.	NCT, OTM	24-Aug-2026 14:10:00 14-Sep-2026 15:00:00
9	1318595, DSS/SSP2nd/POC/GD -11 Lot-2 **Amendment/Corrigendum issued : 1**	Goods, Procurement of closets for 19 centers	NCT, OTM	20-Aug-2026 14:10:00 13-Sep-2026 15:00:00
10	1315814, DSS/SSP2nd/PSB/GD- 11 Lot-1 **Amendment/Corrigendum issued : 3**	Goods, Procurement of steel beds for 19 centers	NCT, OTM	17-Aug-2026 17:10:00 08-Sep-2026 15:00:00
11	1317974, DSS/SSP2nd/PUT/GD-07 **Amendment/Corrigendum issued : 3**	Goods, Procurement of utensils for 19 centers.	NCT, OTM	17-Aug-2026 14:10:00 07-Sep-2026 15:00:00

These are online Tenders, where only e-Tenders will be accepted in the National e-GP Portal and no offline/ hard copies will be accepted. To submit e-Tender, registration in the National e-GP System Portal (http://www.eprocure.gov.bd) is required.

The fees for selling/downloading the e-Tender Documents from the National e-GP System Portal have to be deposited online through registered bank as per IFT in e-GP.

Further information and guidelines are available in the National e-GP system portal and from the e-GP help desk (Helpdesk@eprocure.gov.bd).

(Md. Barkatur Rahman)
Deputy Secretary &
Project Director (Additional Charge)
"Establishment/Re establishment of Sorkari Shishu Paribar and Baby Home Project (2nd Revised)
Phone: 02-223314367
Email: pdssp19@gmail.com

DG-720/26 (15"x4)

খু|চ|রো

মেসির সফরের টাকা ফেরত পাবেন দর্শক

স্পোর্টস ডেস্ক

লিওনেল মেসির কলকাতা সফরের অনুষ্ঠানে বিশৃঙ্খলার ঘটনায় ক্ষতিগ্রস্ত ৩৩ হাজার দর্শকের টিকিটের টাকা ফেরত দেওয়ার প্রতিশ্রুতি দিয়েছেন পশ্চিমবঙ্গের মুখ্যমন্ত্রী শুভেন্দু অধিকারী। গত বছরের ১৩ ডিসেম্বর যুবভারতী ক্রীড়াঙ্গনে 'গোট ইন্ডিয়া ট্যুর'-এর অনুষ্ঠানে ভিড় ও অব্যবস্থাপনার কারণে দর্শকরা মেসিকে ঠিকমতো দেখতে পাননি। টিকিটের দাম ছিল চার হাজার ও ছয় হাজার রুপি। ওই ঘটনায় দর্শকদের মধ্যে ক্ষোভের সৃষ্টি হয় এবং ভাঙচুরের ঘটনা ঘটে। টাকা ফেরতের প্রক্রিয়া ইতোমধ্যে শুরু হয়েছে বলে জানিয়েছেন মুখ্যমন্ত্রী।

কাঁদলেন ফেদেরার

টেনিসের 'হল অব ফেম'-এ অভিষিক্ত হয়ে কাঁদলেন কিংবদন্তি রজার ফেদেরার। শনিবার যুক্তরাষ্ট্রের রড আইল্যান্ডের নিউপোর্টে আয়োজিত অনুষ্ঠানে ২০ বারের গ্র্যান্ড স্লামজয়ী বলেন, এটি তার জীবনের অন্যতম শ্রেষ্ঠ সম্মান। ২০২২ সালের সেপ্টেম্বরে টেনিসকে বিদায় জানান ফেদেরার। দুই দশকের ক্যারিয়ারে তিনি ২০টি গ্র্যান্ড স্লাম ও আটটি মাস্টার্স কাপ জিতেছেন। বক্তব্যে ফেদেরার স্মরণ করেন বলবয় হিসেবে শুরু করা টেনিসযাত্রার কথাও।

পন্টিংকে টপকে শীর্ষে রুট

পাকিস্তানের বিপক্ষে লর্ডস টেস্টের দ্বিতীয় ইনিংসে ২৪ রান করে ইতিহাস গড়েছেন জো রুট। ঘরের মাঠে টেস্টে সর্বোচ্চ রান সংগ্রাহকের তালিকায় শীর্ষে উঠেছেন ইংল্যান্ডের এই ব্যাটার। ৮৯ টেস্টে তার রান ৭,৫৯৪। এতে তিনি ছাড়িয়ে গেছেন অস্ট্রেলিয়ার রিকি পন্টিংকে। অস্ট্রেলিয়ার মাটিতে ৯২ টেস্টে পন্টিং করেছিলেন ৭,৫৭৮ রান। রুটের সামনে এবার ঘরের মাঠে ১২ হাজার রান পূরণের হাতছানি। তৃতীয় টেস্টে ৭২ রান করলেই প্রথম ইংলিশ ব্যাটার ও বিশ্বের ষষ্ঠ ব্যাটার হিসেবে এই মাইলফলক ছোঁবেন তিনি।

নারী এশিয়া কাপ

মাঠে নামছে আজ বাংলাদেশ, প্রতিপক্ষ ইন্দোনেশিয়া

স্পোর্টস রিপোর্টার

গত কয়েক আসরে বাংলাদেশ যতবারই স্বপ্নের কাছাকাছি পৌঁছেছে, ঠিক ততবারই সেমিফাইনালের দরজায় গিয়ে থমকে যেতে হয়েছে। সেই অধরা সেমিফাইনালের গণ্ডি পেরিয়ে এবার ফাইনালের দরজা খুলতেই মরিয়া বাংলাদেশ দল। টুর্নামেন্টের সমীকরণ নিগার সুলতানা জ্যোতির দলের জন্য বেশ সহজ ও স্পষ্ট : প্রথম ধাপে গ্রুপ পর্বের বাধা টপকানো, আর দ্বিতীয় ধাপে সেই অভিশপ্ত সেমিফাইনালের বৈতরণী পার হওয়া। আর সেটি করতে পারলেই মিলবে আট বছর আগের গৌরবময় ইতিহাস নতুন করে লেখার সুবর্ণ সুযোগ।

কখনো কখনো কোনো টুর্নামেন্টে একটি দলের সামনে অন্য কোনো দল সবচেয়ে বড় প্রতিপক্ষ হয়ে দাঁড়ায় না; বরং তাদের নিজেদেরই অতীতের জমাট বাঁধা ব্যর্থতা। সংযুক্ত আরব আমিরাতে চলমান এবারের নারী এশিয়া কাপের দশম আসরে বাংলাদেশ নারী ক্রিকেট দলের সামনেও যেন ঠিক সেই একই প্রতিপক্ষ সবচেয়ে বড় হয়ে দেখা দিয়েছে। যদিও গ্রুপ পর্বে লাল-সবুজের প্রতিনিধিদের মোকাবিলা করতে হবে এশিয়ান ক্রিকেটের অন্যতম পরাশক্তি শ্রীলঙ্কা, নবাগত ইন্দোনেশিয়া এবং স্বাগতিক সংযুক্ত আরব আমিরাতকে। অন্য গ্রুপে আবার অপেক্ষা করছে ভারত ও পাকিস্তানের মতো ক্রিকেট জায়ান্টরা। কিন্তু অধিনায়ক নিগার সুলতানা জ্যোতি ও তার দলের চোখ কেবল প্রতিপক্ষের পারফরম্যান্সের দিকে নয়, বরং নিজেদের পুরোনো এক অমীমাংসিত হিসাব চুকানোর দিকে।

২০১৮ সালে মালয়েশিয়ার কুয়ালালামপুরে পরাশক্তি ভারতকে হারিয়ে নারী এশিয়া কাপের ঐতিহাসিক খেতাব জিতেছিল বাংলাদেশ। ছেলে কিংবা মেয়েদের ক্রিকেট মিলিয়ে বাংলাদেশের ক্রিকেটে এখন পর্যন্ত সেটাই সবচেয়ে বড় আন্তর্জাতিক ট্রফি সাফল্য। কিন্তু সেই ঐতিহাসিক অর্জনের পর সাফল্যের সেই ধারাবাহিকতা ধরে রাখা সম্ভব হয়নি।

পরবর্তী আসরগুলোয় ফাইনালের টিকিট না মেলায় ২০১৮ সালের সেই ট্রফিটি যেমন দেশের ক্রিকেটের সবচেয়ে বড় গর্বের জায়গা হয়ে রয়েছে, তেমনি তার পরবর্তী সময়টা আক্ষেপ আর দীর্ঘশ্বাসে ভরা। অধিনায়ক নিগার সুলতানা জ্যোতি এবার ঠিক সেই আক্ষেপের জায়গাটাতেই প্রলেপ দিতে চান। তার মতে, সরাসরি শিরোপার কথা না ভেবে আপাতত মূল লক্ষ্য ফাইনালে ওঠা। কারণ সেমিফাইনালের বাধা কাটাতে পারলেই জয়ের মূল পথ উন্মুক্ত হবে।

অধিনায়ক নিগার সুলতানা জ্যোতি জানান, বারবার সেমিফাইনালে গিয়ে বাদ পড়ার এই ব্যর্থতার বৃত্ত এবার ভেঙে ফেলতে চান তারা। তার ভাষ্যমতে, 'এবার আমাদের মূল লক্ষ্য ফাইনাল খেলা। কারণ আমরা সেমিফাইনাল পর্যন্ত গিয়ে বাদ পড়ে আসি, বারবার একই জিনিস হচ্ছে। তাই এবার আমরা এই বাধাটা ভাঙতে চাই। ফাইনালে উঠতে পারলে শিরোপা জয়ের সুযোগও তৈরি হবে।'

সংযুক্ত আরব আমিরাতের কন্ডিশনের সঙ্গে মানিয়ে নিতে দেশে ফ্লাডলাইটের নিচে অনুশীলন ম্যাচ খেলেছে বাংলাদেশ। তাই তো নিজেদের প্রস্তুতি নিয়ে সন্তুষ্ট জ্যোতি। এ নিয়ে বাংলাদেশ অধিনায়ক বলেন, 'প্রস্তুতি অনেক ভালো হয়েছে। আন্ডার লাইট যেহেতু সবগুলো গেম ওখানে, তাই এখানে আমরা দুটি প্র্যাকটিস ম্যাচ খেলেছি এই জায়গায়। প্রস্তুতির দিক থেকে আমি মনে করি খুব ভালো ছিল।'

তবে এশিয়া কাপের এই যাত্রাপথ বাংলাদেশের জন্য পুরোপুরি সমতল নয়। টুর্নামেন্ট শুরুর ঠিক আগমুহূর্তে উরুর চোটে দল থেকে ছিটকে গেছেন অভিজ্ঞ বাঁহাতি পেসার ফারিহা ইসলাম তৃষ্ণা, যা দলের বোলিং আক্রমণে বড় ধাক্কা। তার জায়গায় আকস্মিকভাবে ডাক পেয়েছেন ১৭ বছর বয়সি তরুণী ফারজানা ইয়াসমিন। আন্তর্জাতিক ক্রিকেটে এখনো অভিষেক না হওয়া এই উদীয়মান তারকার সামনে তাই এক লাফে বড় মঞ্চে নিজেকে প্রমাণের বিশাল সুযোগ তৈরি হয়েছে।

বাংলাদেশ দলের সবচেয়ে বড় পরীক্ষা হবে বর্তমান চ্যাম্পিয়ন শ্রীলঙ্কার বিপক্ষে, যারা ২০২৪ সালে ভারতকে হারিয়ে প্রথমবার এশিয়ান শ্রেষ্ঠত্ব অর্জন করেছিল। অন্যদিকে সাতবারের চ্যাম্পিয়ন ভারতও নামবে তাদের হারানো মুকুট পুনরুদ্ধারের তীব্র মিশনে। ফলে গ্রুপ পর্ব পার করে শেষ চারে পৌঁছাতে পারলে কঠিন থেকে কঠিনতর চ্যালেঞ্জ অপেক্ষা করছে বাংলাদেশের জন্য।

এশিয়া কাপের পরপরই আয়োজিত হবে এশিয়ান গেমস। ২০১০ সালের রুপা এবং গতবারের ব্রোঞ্জ জয়ের পর এবার স্বর্ণপদক জয়ের মতো বড় কোনো সাফল্যের স্বপ্নে বিভোর দলটি। বিগত আসরগুলোতে রুপা ও ব্রোঞ্জ অর্জন করলেও, এবার সেই অর্জনের তালিকায় 'সোনার পদক' যুক্ত করতে চান অধিনায়ক জ্যোতি। তিনি বলেন, 'পদকের জন্য যাওয়াই আমাদের প্রথম লক্ষ্য। তবে এবার আমাদের চেষ্টা থাকবে যেন সোনার পদক নিয়ে ফিরতে পারি।'

তবে তার আগে দুবাইয়ের চেনা-অচেনা মাঠেই নির্ধারিত হবে বাংলাদেশ কি তাদের আট বছরের জমে থাকা আক্ষেপ গুছিয়ে নতুন এক স্বর্ণালি অধ্যায়ের সূচনা করবে, নাকি ২০১৮-এর সেই মহাকাব্যিক সাফল্য শুধুই একটি রঙিন স্মৃতি হয়ে ইতিহাসের পাতায় জমা থাকবে।

গ্রুপ পর্বে বাংলাদেশ

৩১ আগস্ট, দুবাই
বাংলাদেশ-ইন্দোনেশিয়া

৬ সেপ্টেম্বর, দুবাই
বাংলাদেশ-শ্রীলঙ্কা

৮ সেপ্টেম্বর, দুবাই
বাংলাদেশ-আরব আমিরাত

সব ম্যাচ শুরু হবে বাংলাদেশ সময় রাত ৮টা ৩০ মিনিটে

ইমরানের মুক্তি দাবিতে সরব পাকিস্তানের ক্রিকেটাররা

স্পোর্টস ডেস্ক

কারাগারে থাকা পাকিস্তানের সাবেক প্রধানমন্ত্রী ও বিশ্বকাপজয়ী অধিনায়ক ইমরান খানের শারীরিক অবস্থা নিয়ে উদ্বেগ প্রকাশ করেছেন দেশটির সাবেক ক্রিকেটার মঈন খান। ইমরানকে প্রয়োজনীয় চিকিৎসা দেওয়ার পাশাপাশি তার অধিকার নিশ্চিত করতে পাকিস্তান সরকারের প্রতি আহ্বান জানিয়েছেন সাবেক এই উইকেটকিপার-ব্যাটার। একই সঙ্গে বর্তমান ও সাবেক পাকিস্তানি ক্রিকেটারদের ইমরানের সমর্থনে প্রকাশ্যে কথা বলার অনুরোধ করেছেন তিনি।

রাওয়ালপিন্ডির একটি কারাগারে দীর্ঘদিন ধরে বন্দি রয়েছেন ইমরান খান। তার সুচিকিৎসার দাবি জানিয়ে ইতোমধ্যে পাকিস্তানের কয়েকজন সাবেক আন্তর্জাতিক অধিনায়ক চিঠি দিয়েছেন। এমনকি প্রথম সক্রিয় ক্রিকেটার হিসেবে অস্ট্রেলিয়ার টেস্ট অধিনায়ক প্যাট কামিন্সও ইমরানের শারীরিক অবস্থা নিয়ে উদ্বেগ প্রকাশ করেছেন।

পাকিস্তানের ক্রিকেটারদের মধ্যে প্রথমে নীরবতা ভাঙেন কিংবদন্তি জাভেদ মিয়াঁদাদ। এবার তার সঙ্গে যোগ দিলেন মঈন খান। নিজের এক্স অ্যাকাউন্টে প্রকাশ করা এক ভিডিও বার্তায় মঈন বলেন, 'ইমরান খান খুবই অসুস্থ। আমি পাকিস্তান সরকারের কাছে আবেদন জানাচ্ছি যে, একজন সাবেক প্রধানমন্ত্রী ও পাকিস্তানের নাগরিক হিসেবে চিকিৎসার ক্ষেত্রে ইমরানকে যেন তার প্রয়োজনীয় সুবিধা দেওয়া হয়।'

পাকিস্তানের অন্য ক্রিকেটারদের উদ্দেশে তিনি বলেন, 'আমি পাকিস্তানের সব ক্রিকেটারের প্রতিও আহ্বান জানাচ্ছি, যেন তারা ইমরানের সমর্থনে তাদের কণ্ঠ সোচ্চার করেন। আমরা যারা তার সঙ্গে খেলেছি, তার কাছ থেকে অনেক কিছু শিখেছি এবং তিনি পাকিস্তান ক্রিকেটকে অনেক কিছু দিয়েছেন।' এর আগে ইমরানের মুক্তির দাবি জানিয়ে আবেগপ্রবণ হয়ে পড়েছিলেন জাভেদ মিয়াঁদাদ। সম্প্রতি 'ন্যারেটিভস'কে দেওয়া এক সাক্ষাৎকারে সাবেক সতীর্থের মুক্তির কথা বলতে গিয়ে কেঁদেও ফেলেন তিনি।

এদিকে ইমরানকে ঘিরে নতুন করে আলোচনার জন্ম দিয়েছে লর্ডসে পাকিস্তান ও ইংল্যান্ডের টেস্ট। ম্যাচ চলাকালে ইংলিশ সম্প্রচারমাধ্যম স্কাই স্পোর্টস ইমরানের দুই ছেলের সাক্ষাৎকার প্রচার করে। বিষয়টি নিয়ে ক্ষুব্ধ প্রতিক্রিয়া দেখায় পাকিস্তান ক্রিকেট বোর্ড (পিসিবি)। সাক্ষাৎকার সম্প্রচার বন্ধ না হলে বিরতির পর মাঠে না ফেরার হুমকিও দিয়েছিল তারা। তবে শেষ পর্যন্ত সাক্ষাৎকারও বন্ধ হয়নি, খেলাও স্বাভাবিকভাবেই চলেছে।

জিডি ট্রফিতে রোমাঞ্চকর জয় অনূর্ধ্ব-১৯ দলের

স্পোর্টস রিপোর্টার

গেম ডেভেলপমেন্ট ট্রফির (জিডি ট্রফি) দ্বিতীয় ম্যাচেই জমে উঠল শ্বাসরুদ্ধকর লড়াই। মিরপুর শের-ই-বাংলা জাতীয় ক্রিকেট স্টেডিয়ামে বাংলাদেশ অনূর্ধ্ব-২৩ দলকে ৪ রানে হারিয়েছে অনূর্ধ্ব-১৯ দল। ২২৬ রানের পুঁজি নিয়ে শেষ ওভার পর্যন্ত লড়াই করে নাটকীয় জয় পায় ফরিদ হাসান ফয়সালের দল।

প্রথমে ব্যাট করে ৪৮.৪ ওভারে ২২৬ রানে অলআউট হয় অনূর্ধ্ব-১৯ দল। রবিউল হাসান অনিক ৮২ বলে অপরাজিত ৬৫ রান করেন। আবদুল্লাহ আল মুহি ৪০, আহসান আল মুমিনুল ৩৭ ও ফারহান সাদিক করেন ২৯ রান। অনূর্ধ্ব-২৩ দলের শেখ পারভেজ জীবন ৩৮ রানে নেন ৩ উইকেট।

জবাবে শুরুটা ভালো করে অনূর্ধ্ব-২৩ দল। জাওয়াদ আবরার ও খালিদ হাসান মিলে যোগ করেন ৫২ রান। এক পর্যায়ে ৩ উইকেটে ১২৬ রান তুলে জয়ের পথে ছিল তারা। পরে নিয়মিত বিরতিতে উইকেট হারিয়ে চাপে পড়ে দলটি। শেষ ওভারে জয়ের জন্য প্রয়োজন ছিল ৬ রান; হাতে ছিল শেষ উইকেট। ওভারের তৃতীয় বলেই রাহিন আহমেদকে এলবিডব্লিউ করে অনূর্ধ্ব-১৯ দলের জয় নিশ্চিত করেন রহিম আহমেদ। ৫২ রানে ৪ উইকেট নিয়ে ম্যাচসেরা হন তিনিই।

লর্ডস টেস্ট

লর্ডসে হারছে পাকিস্তান

স্পোর্টস ডেস্ক

লর্ডস টেস্টে ইংল্যান্ডের বিপক্ষে হারের দুয়ারে পৌঁছে গেছে পাকিস্তান। প্রথম ইনিংসে চরম ব্যাটিং বিপর্যয়ের পর দ্বিতীয় ইনিংসে ৩৮৯ রানের কঠিন লক্ষ্য তাড়া করতে নেমে লড়াই করে যাচ্ছে সফরকারী পাকিস্তান। এই প্রতিবেদন লেখা পর্যন্ত চতুর্থ ইনিংসে ৪ উইকেটে ১১৫ রান তুলে খেলায় ফেরার আপ্রাণ চেষ্টা চালাচ্ছে তারা। ম্যাচটি জিততে হলে পাকিস্তানকে এখনো তুলে নিতে হবে ২৭৪ রান, আর তাদের হাতে রয়েছে ৬ উইকেট।

দ্বিতীয় ইনিংসে ৩৮৯ রানের পাহাড়সমান লক্ষ্য তাড়া করতে নেমে শুরুতেই ধাক্কা খায় পাকিস্তান। ওলি রবিনসন ৩টি এবং জোফরা আর্চার ১টি উইকেট নিয়ে ১১১ রানের মধ্যেই পাকিস্তানের ৪ ব্যাটারকে সাজঘরে ফেরান। তবে চতুর্থ উইকেটে অধিনায়ক শান মাসুদকে (২৬) সঙ্গে নিয়ে প্রতিরোধ গড়ে তোলেন সাউদ শাকিল। শাকিল ৬৬ রানের একটি দৃষ্টিনন্দন ও দায়িত্বশীল অপরাজিত অর্ধশতক পূর্ণ করেছেন।

১৮০ রানে এগিয়ে থেকে ইংল্যান্ড দ্বিতীয় ইনিংসে ব্যাট করতে নামলে আবারও আঘাত হানেন মোহাম্মদ আব্বাস। আব্বাসের চমৎকার বোলিংয়ে (৫/৫৭) স্বাগতিক ইংল্যান্ড ২০৮ রানে অলআউট হয়ে যায়। ড্যান লরেন্স দলের পক্ষে সর্বোচ্চ ৫৪ রান করেন।

ব্যাট করতে নেমে ইংলিশ বোলারদের তোপের মুখে পড়ে পাকিস্তান। ওলি রবিনসনের মারাত্মক সুইং (৪/১১) ও জোফরা আর্চারের (৩/২৬) গতিতে মাত্র ১১০ রানেই গুটিয়ে যায় সফরকারীদের প্রথম ইনিংস। আজান ওয়াইসের ৪৬ রান ছাড়া আর কোনো ব্যাটার লড়াই করতে পারেননি।

তার আগে ইংল্যান্ড তাদের প্রথম ইনিংসে ২৯০ রান সংগ্রহ করে। দলের পক্ষে জেমি স্মিথ ৬১ এবং জর্ডান কক্স ৫৫ রানের কার্যকর ইনিংস খেলেন। পাকিস্তানের হয়ে পেসার মোহাম্মদ আব্বাস ৫৭ রানে ৪টি এবং মোহাম্মদ আলী ৮৬ রানে ৩টি উইকেট নেন।

সংক্ষিপ্ত স্কোর

ইংল্যান্ড প্রথম ইনিংস : ২৯০/১০ ও **দ্বিতীয় ইনিংস** : ২০৮/১০, ৫৪.২ ওভার (লরেন্স ৫৪, ব্রুক ৩৪, এমিলিও ৩১, রুট ২৪; আব্বাস ৫/৫৭, খুররাম ২/৫৬ ও আলী ২/৭০)।

পাকিস্তান প্রথম ইনিংস : ১১০/১০ ও **দ্বিতীয় ইনিংস** (লক্ষ্য : ৩৮৯ রান) : ১১৫/৪, ৩২ ওভার (শাকিল ৬৭*, মাসুদ ২৬; রবিনসন ৩/১৭, জোফরা ১/৪৫)।

যে কারণে দুদিনে শেষ হচ্ছে টেস্ট

স্পোর্টস ডেস্ক

মাইক আথারটনের ক্রিকেটীয় ব্যাখ্যা

ঐতিহ্যবাহী পাঁচ দিনের টেস্ট ম্যাচ এখন দুই বা তিন দিনেই শেষ হয়ে যাওয়া এক নতুন স্বাভাবিক চিত্রে রূপ নিয়েছে। সম্প্রতি অস্ট্রেলিয়া-বাংলাদেশ কিংবা ইংল্যান্ড-পাকিস্তানের একাধিক ম্যাচ দুই দিনের মধ্যে নিষ্পত্তি হওয়ার পর লাল বলের ক্রিকেটের আয়ু নিয়ে নতুন করে আলোচনা শুরু হয়েছে। স্কাই স্পোর্টসের এক আলোচনায় ইংল্যান্ডের সাবেক অধিনায়ক মাইকেল আথারটন টেস্ট ম্যাচের এই দ্রুত পরিণতির পেছনে তিনটি প্রধান কারণ চিহ্নিত করেছেন।

আক্রমণাত্মক ব্যাটিং ও সাদা বলের প্রভাব

টি-টোয়েন্টি ও একদিনের ক্রিকেটের ব্যাপক জনপ্রিয়তার কারণে এখনকার ব্যাটারদের মানসিকতায় বড় পরিবর্তন এসেছে। টেস্ট ক্রিকেটেও এখন রক্ষণাত্মক ভঙ্গির চেয়ে দ্রুত রান তোলার প্রবণতা বেশি দেখা যায়। ইংল্যান্ডের 'বাজবল' শৈলীর মতো আক্রমণাত্মক কৌশল ম্যাচকে দ্রুত এগিয়ে নিলেও, বাড়তি ঝুঁকি নেওয়ার কারণে উইকেটের পতনও ঘটছে দ্রুত গতিতে।

ডিআরএস ও প্রযুক্তির সুফল

ডিসিশন রিভিউ সিস্টেম বা ডিআরএসের ব্যবহার বোলারদের জন্য বাড়তি সুবিধা তৈরি করেছে। অতীতে মাঠের আম্পায়ারের যে সিদ্ধান্তগুলোতে সংশয় থাকত, তা এখন প্রযুক্তির সহায়তায় নির্ভুলভাবে ধরা পড়ছে। বিশেষ করে বল-ট্র্যাকিং ব্যবস্থার কারণে এলবিডব্লিউ আউটের সংখ্যা বিগত দশকের তুলনায় বহুগুণ বেড়েছে।

বিশ্ব টেস্ট চ্যাম্পিয়নশিপ

বিশ্ব টেস্ট চ্যাম্পিয়নশিপ চালুর পর প্রতিটি পয়েন্টের গুরুত্ব বেড়ে গেছে। ফলে দলগুলো নিষ্প্রাণ ড্র করার চেয়ে জয় তুলে নেওয়ার প্রতি বেশি মরিয়া। রেজাল্ট নিশ্চিত করতে স্বাগতিক দলগুলো এমন উইকেট তৈরি করছে যা বোলারদের শুরু থেকেই অতিরিক্ত সুবিধা দেয়। ১৯৭০-এর দশকে প্রায় ৭৮% এবং ১৯৯০-এর দশকে ৬৮.৬% টেস্ট ম্যাচ পঞ্চম দিনে গড়ালেও, ২০২০-এর দশকে তা কমে দাঁড়িয়েছে মাত্র ৪১.৪৩%-এ। ১৯৯০-এর দশকে তিন দিন বা তার কমে শেষ হওয়া ম্যাচের হার ছিল মাত্র ৬.৯৮%, যা বর্তমানে বেড়ে হয়েছে ২৩%-এর বেশি। ১৯৪৬ থেকে ২০০০ সাল পর্যন্ত দীর্ঘ ৫৪ বছরে একটি টেস্ট ম্যাচও দুই দিনে শেষ হয়নি, অথচ গত এক দশকেই এমন ঘটনা ঘটেছে ৯ বার।

পরিসংখ্যান এবং মাইকেল আথারটনের বিশ্লেষণ স্পষ্ট করে তুলে ধরে যে, মানসিকতা, প্রযুক্তি ও পিচের ধরন পরিবর্তন হওয়ায় টেস্ট ক্রিকেট তার পুরোনো ধারা থেকে বের হয়ে এক দ্রুতগতির নতুন যুগে প্রবেশ করেছে।

টি ভি | আজকের খেলা

ক্রিকেট

নারী এশিয়া কাপ
বাংলাদেশ-ইন্দোনেশিয়া
সরাসরি, রাত ৮টা ৩০ মিনিট
সনি স্পোর্টস

ইংল্যান্ড-পাকিস্তান : দ্বিতীয় টেস্ট, পঞ্চম দিন
সরাসরি, বিকাল ৪টা, সনি স্পোর্টস ২

ত্রিদেশীয় টি-টোয়েন্টি সিরিজ
নামিবিয়া-জিম্বাবুয়ে
সরাসরি, সন্ধ্যা ৬টা, ফ্যানকোড

সিপিএল ২০২৬
প্যাট্রিয়টস-ফ্যালকনস : সরাসরি, ভোর ৫টা
স্টার স্পোর্টস, ফ্যানকোড

ফুটবল

ইংলিশ প্রিমিয়ার লিগ
অ্যাস্টন ভিলা-আর্সেনাল
সরাসরি, রাত ১টা
স্টার স্পোর্টস সিলেক্ট এইচডি ১

লা লিগা : বার্সেলোনা-রায়ো ভায়েকানো
সরাসরি, রাত ১টা ৩০ মিনিট, ফ্যানকোড

সিরি'এ : আটালান্টা-বলোনা
সরাসরি, রাত ১২টা ৪৫ মিনিট, জি৫

ইউএস ওপেন
প্রথম রাউন্ড : সরাসরি, রাত ৯টা
স্টার স্পোর্টস ১ ও ২

চেলসির গোলপোস্টে মার্টিনেজ

স্পোর্টস ডেস্ক

দীর্ঘদিনের জল্পনার অবসান ঘটিয়ে অ্যাস্টন ভিলা ছেড়ে নতুন ঠিকানায় পাড়ি জমালেন আর্জেন্টিনার বিশ্বকাপজয়ী গোলরক্ষক এমিলিয়ানো মার্টিনেজ। ৩৩ বছর বয়সি এই তারকার নতুন ঠিকানা এখন ইংলিশ প্রিমিয়ার লিগের অন্যতম শীর্ষ ক্লাব চেলসি। প্রায় ৭৫ লাখ পাউন্ডে স্ট্যামফোর্ড ব্রিজে যোগ দিয়েছেন মার্টিনেজ। চেলসির সঙ্গে তার চুক্তির মেয়াদ দুই বছর, তবে সেটি আরো এক বছর বাড়ানোর সুযোগ রাখা হয়েছে।

নতুন ক্লাবে যোগ দিয়ে উচ্ছ্বাস প্রকাশ করেছেন আর্জেন্টাইন গোলরক্ষক। মার্টিনেজ বলেন, 'এই ক্লাবে যোগ দিতে পেরে আমি অত্যন্ত আনন্দিত। আমার এবং আমার পরিবারের জন্য চেলসিতে আসাটা খুবই সহজ একটি সিদ্ধান্ত ছিল। আমি দারুণ রোমাঞ্চিত এবং দ্রুত মাঠে নামার জন্য তর সইছে না। আমি এখানে সফল হতে চাই। আমি যেকোনো কাজেই জিততে পছন্দ করি এবং সেই মানসিকতাই আমি এই ক্লাবে নিয়ে আসতে চাই। কারণ এটি এমন একটি ক্লাব যারা শিরোপা জিততে জানে, তাই আমি মনে করি আমাদের এই জুটি দারুণ মানানসই হবে।' পেনাল্টি ঠেকানোর অসাধারণ দক্ষতা ও নেতৃত্বগুণের জন্য বিশ্ব ফুটবলে আলাদা পরিচিতি তৈরি করেছেন মার্টিনেজ। আর্জেন্টিনার হয়ে ২০২২ বিশ্বকাপ এবং ২০২১ ও ২০২৪ সালের কোপা আমেরিকা জয়ের পাশাপাশি প্রতিটি টুর্নামেন্টেই সেরা গোলরক্ষকের গোল্ডেন গ্লাভস জিতেছেন তিনি।

মিয়ামিতে মেসির গোল উৎসব

স্পোর্টস ডেস্ক

লিওনেল মেসি যেদিন ফর্মে থাকেন সেদিন সতীর্থদেরও দর্শক বনে যেতে হয়, ফুটবল পাড়ায় এ কথাটি খুব প্রচলিত। হোক জাতীয় দল কিংবা ক্লাব, মেসির দিনে তিনি একাই হয়ে ওঠেন নায়ক। মেজর লিগ সকারে (এমএলএস) ইন্টার মিয়ামির ম্যাচে আরেকবার দেখা গেল মেসির ঝলক। একাই করলেন চার গোল, সতীর্থদের দিয়ে করালেন একটি। তার পাঁচ গোলে অবদানের ম্যাচে সিএফ মন্ট্রিলকে রীতিমতো ৭-১ গোলের ব্যবধানে উড়িয়ে দিয়েছে মিয়ামি। চলতি মৌসুমে বেশ কঠিন সময় পার করছিল মিয়ামি। পাঁচ ম্যাচের চারটিতেই হারতে হয়েছিল তাদের। ফলে মন্ট্রিলের বিপক্ষে ম্যাচটি ছিল আত্মবিশ্বাস ফিরে পাওয়ার গুরুত্বপূর্ণ সুযোগ। শুরু থেকেই আক্রমণাত্মক ফুটবল খেলে সেই সুযোগটিই কাজে লাগিয়েছে স্বাগতিকরা। ম্যাচের ২০ মিনিটে মিয়ামিকে এগিয়ে দেন ব্রাজিলিয়ান তারকা কাসেমিরো। তবে ১৭ মিনিট পরই ম্যাচে সমতা ফেরায় মন্ট্রিল। জার্মান মিডফিল্ডার ফাবিয়ান হার্বার্স বক্সের বাইরে থেকে নিচু শটে মিয়ামির গোলরক্ষককে পরাস্ত করেন।

ইন্টার মিয়ামি ৭-১ সিএফ মন্ট্রিল

বিরতির ঠিক আগে মেসির জাদুতে আবার এগিয়ে যায় মিয়ামি। ৪০ মিনিটে ফ্রি-কিক থেকে নিচু ও বাঁকানো শটে বল জালে পাঠান আর্জেন্টাইন তারকা। মন্ট্রিলের গোলরক্ষককে বিভ্রান্ত করে সরাসরি জালে ঢুকে যায় তার নেওয়া দুর্দান্ত ফ্রি-কিক। ২-১ ব্যবধানে এগিয়ে বিরতিতে যায় মিয়ামি। দ্বিতীয়ার্ধে অবশ্য ম্যাচের নিয়ন্ত্রণ পুরোপুরি নিজেদের হাতে নেয় স্বাগতিকরা। ৫২ মিনিটে একাধিক ডিফেন্ডারের মাঝ দিয়ে বল নিয়ে এগিয়ে গিয়ে নিচু শটে নিজের দ্বিতীয় গোলটি করেন মেসি। এরপর মিয়ামির চতুর্থ গোলেও অবদান রাখেন তিনি। দুর্দান্ত এক উঁচু পাসে সাবেক বার্সেলোনা সতীর্থ লুইস সুয়ারেজকে গোলের সুযোগ তৈরি করে দেন। সুয়ারেজও সুযোগ কাজে লাগিয়ে ব্যবধান বাড়ান।

মেসির গোলের ক্ষুধা অবশ্য তখনো শেষ হয়নি। ৮৩ মিনিটে রদ্রিগো ডি পলের পাস ধরে এগিয়ে আসা গোলরক্ষকের ওপর দিয়ে নিখুঁত চিপে বল জালে পাঠিয়ে হ্যাটট্রিক পূর্ণ করেন ৩৯ বছর বয়সি এই তারকা। ম্যাচের ৮৯ মিনিটে তরুণ বদলি অ্যালেক্স শ মিয়ামির ষষ্ঠ গোল করেন। এরপর যোগ করা সময়ের শেষ দিকে বক্সের কিনারা থেকে ফ্রি-কিকে নিজের চতুর্থ গোলটি করেন মেসি। তাতেই ৭-১ গোলের বিশাল জয় নিশ্চিত হয় মিয়ামির।

নিজের পেশাদার ক্যারিয়ারে এ নিয়ে আটবার চার বা তার বেশি গোলের দেখা পেলেন মেসি। এর আগে সবশেষ ২০২০ সালে বার্সেলোনার জার্সিতে এইবারের বিপক্ষে ৪ গোল করেন তিনি। এমএলএসে এ নিয়ে ২০ ম্যাচে একাধিক গোল করলেন আর্জেন্টাইন জাদুকর। মাত্র ৭২ ম্যাচেই এই কৃতিত্ব দেখিয়ে তিনিই দ্রুততম। চলতি মৌসুমে লিগে ১৯ ম্যাচে ১৮ গোল নিয়েও সবার ওপরে মেসি।

মেসি জাদুতে মুগ্ধ হয়ে গেছেন মিয়ামির কোচ হয়োস। তার ভাষ্য, 'ফুটবলের এই সৌন্দর্য বর্ণনা করার কোনো ভাষা নেই। তার (মেসির) খেলায় এত কিছু ঘটে যা শব্দে বলতে গেলে কম হয়ে যায়। আমার মনে হয় তিনি সাধারণ কোনো ফুটবলার নন। একজন খেলোয়াড় ও মানুষ হিসেবে সে অসাধারণ।' মেসির সতীর্থ ব্রাজিলিয়ান তারকা কাসেমিরোও মুগ্ধ মেসিতে, 'দলে মেসি থাকা মানে এটাই। আমাদের এই মুহূর্তগুলো উপভোগ করতে হবে, কারণ তিনি এমন একজন মানুষ, এমন একজন খেলোয়াড় যিনি ইতিহাস গড়েন। তিনি এখনো সেরা।'

এই জয়ে ইস্টার্ন কনফারেন্সের দ্বিতীয় স্থানে উঠে এসেছে মিয়ামি। ২২ ম্যাচে তাদের সংগ্রহ ৪১ পয়েন্ট। শীর্ষে থাকা ন্যাশভিলের চেয়ে সাত পয়েন্ট পিছিয়ে আছে তারা।

আ.লীগের রাজনৈতিক মৃত্যু ঢাকায়

শেষ পৃষ্ঠার পর

মৈত্রী আন্তর্জাতিক সম্মেলন কেন্দ্রে 'আন্তর্জাতিক গুম প্রতিরোধ দিবস' উপলক্ষে আয়োজিত অনুষ্ঠানে এসব কথা বলেন তিনি।

অনুষ্ঠানে প্রধান অতিথি ছিলেন রাষ্ট্রপতি মির্জা ফখরুল ইসলাম আলমগীর। গুমের শিকার হওয়া মানুষের পরিবারের সদস্যরাও অনুষ্ঠানে উপস্থিত ছিলেন।

স্বরাষ্ট্রমন্ত্রী বলেন, গুমের শিকার ইলিয়াস আলীর স্ত্রী ও সুমনের মায়ের মানসিক অবস্থা কেউ বুঝবে না। আমার স্ত্রী-সন্তানদের কী অবস্থা হয়েছিল, সেটা অন্য কারো বোঝার কথা নয়। আওয়ামী লীগের সময় বিভিন্ন সংস্থার তথ্যমতে ৭০৯ জনের গুমের কথা বলা হয়েছে। এর মধ্যে ফিরে এসেছেন ১৫৫ জন। বিগত অন্তর্বর্তী সরকারের সময় গুমের বিষয়ে ১,৮৫০টি আবেদন জমা পড়েছিল।

তিনি বলেন, আমরা মনে করি, মহান মুক্তিযুদ্ধের চেতনায় এ ধরনের গুম-খুনের কথা ছিল না। ব্রিগেডিয়ার আযমীর (আমান আযমী) মতো অনেকে ফিরে এলেও পরিবারের কাউকে পাননি।

স্বরাষ্ট্রমন্ত্রী বলেন, জাতিসংঘের ফ্যাক্ট ফাইন্ডিং কমিটির প্রতিবেদন অনুসারে, জুলাই গণঅভ্যুত্থানে ১,৪০০ জনের মতো মানুষ মারা গেছেন। কিন্তু আমাদের হিসাবে তা দুই হাজার ছাড়িয়ে গেছে। কারণ, বহু লাশ গায়েব করা হয়েছে এবং পুড়িয়ে ফেলা হয়েছে।

গুম প্রতিরোধে শক্তিশালী আইনসহ ১৪ দাবিতে

শেষ পৃষ্ঠার পর

করা যাবে না, যাতে মানবাধিকার কমিশনকে বিকলাঙ্গ করে দেয়। আমরা জান দেব, তবু জুলাই দেব না।

এ সময় আরো বক্তব্য দেন—জামায়াতের সহকারী সেক্রেটারি জেনারেল মাওলানা রফিকুল ইসলাম খান এমপি, শহীদ জাবের ইব্রাহীমের মা রোকেয়া বেগম এমপি, জাগপা মুখপাত্র রাশেদ প্রধান, জামায়াতের নির্বাহী পরিষদ সদস্য মোবারক হোসাইন, ঢাকা মহানগর উত্তরের আমির মোহাম্মদ সেলিম উদ্দিন, বিডিপি মহাসচিব নিজামুল হক নাঈমসহ ১১ দলীয় ঐক্যের নেতারা।

এর আগে বেলা ৩টায় বাংলামোটরে সৌদিয়া ট্রেড সেন্টারের সামনে জমায়েত অনুষ্ঠিত হয়। এ কর্মসূচিতে সমর্থন দিয়ে সক্রিয়ভাবে অংশগ্রহণ করেন ১১ দলীয় ঐক্যের নেতাকর্মীরা। সেখান থেকে পদযাত্রা সহকারে জাতীয় সংসদের সামনের সড়কে (মানিক মিয়া অ্যাভিনিউ) অবস্থান নেন তারা। এতে বিরোধীদলীয় হুইপ মাওলানা রফিকুল ইসলাম খানের নেতৃত্বে বেশ কয়েকজন সংসদ সদস্য সংহতি প্রকাশ ও বক্তব্য দেন।

পদযাত্রাপূর্ব সমাবেশে হাসিনুর রহমান বলেন, গুমের হোতা তারিক সিদ্দিকসহ সবার বিচার করতে হবে। তিনি স্বরাষ্ট্রমন্ত্রীকে উদ্দেশ করে বলেন, 'আপনি গুম হয়ে শিলংয়ে আরামেই ছিলেন। আপনি শহীদ জিয়া ও খালেদা জিয়ার দল বিএনপিকে বিপদে ফেলেছেন। আপনি আবোল-তাবোল বকছেন, এসব ভারতীয় ন্যারেটিভ।'

তিনি বলেন, এ আইন পরিবর্তনের কি দরকার ছিল? গুমের প্রমাণ করবে কীভাবে? এখনো সময় আছে আইন পরিবর্তন করেন। তা না হলে গদি নড়বড় হয়ে যাবে। ইতোমধ্যে আপনি অনেক অপকর্ম করেছেন। একজন গুম হয়েছেন বাগেরহাটের মংলায়। এখনো যাননি কেন? আমরা নিরপেক্ষ গুম কমিশন চাই। আপনি জুলাই বিপ্লবকে ধারণ করেন না বলেই আবোল-তাবোল বকছেন।

সমাবেশে সাবেক কূটনীতিক সাকিব আলী বলেন, গুম-খুন ও ঋণের বোঝা চাপিয়ে হাসিনা পালিয়ে গেছেন। কিন্তু তার দোসরার রয়ে গেছে, তাদের বিচার না করলে আবার গুম-খুন হবে।

এ সময় আরো বক্তব্য দেন—১১ দলীয় ঐক্যের সমন্বয়ক ও জামায়াতের সহকারী সেক্রেটারি জেনারেল হামিদুর রহমান আযাদ, মেজর (অব.) আখতারুজ্জামান, ঢাকা সাংবাদিক ইউনিয়নের (ডিইউজে) সভাপতি শহীদুল ইসলামসহ গুমের শিকার ব্যক্তিরা।

জাতীয় সংসদ ও সরকারের কাছে পেশ করা স্মারকলিপিতে ১৪ দফা দাবির মধ্যে রয়েছে—গুম প্রতিরোধ ও প্রতিকারের জন্য অবিলম্বে শক্তিশালী, আন্তর্জাতিক মানসম্পন্ন, সংবিধান ও আন্তর্জাতিক মানবাধিকার মানদণ্ডসম্মত এবং ভুক্তভোগীবান্ধব আইন প্রণয়ন করতে হবে; ২০২৫ সালের গুম প্রতিরোধ ও প্রতিকার অধ্যাদেশের যে বিধানগুলো ভুক্তভোগীদের অধিকতর সুরক্ষা, প্রতিকার ও স্বাধীন তদন্ত নিশ্চিত করেছিল, সেগুলো নতুন আইনে অক্ষুণ্ণ রাখতে হবে এবং প্রয়োজন হলে আরো শক্তিশালী করতে হবে; গুমের অভিযোগের তদন্ত কোনো পুলিশ, র‌্যাব, গোয়েন্দা বা নিরাপত্তা বাহিনীর হাতে এককভাবে দেওয়া যাবে না, বিশেষ করে যখন অভিযোগ সংশ্লিষ্ট বাহিনীর বিরুদ্ধেই; গুমের অভিযোগ তদন্তের জন্য একটি সম্পূর্ণ স্বাধীন, আইনশৃঙ্খলা রক্ষাকারী বাহিনীর নিয়ন্ত্রণমুক্ত ও কার্যকর ক্ষমতাসম্পন্ন তদন্ত কমিশন-স্বাধীন তদন্তব্যবস্থা গঠন করতে হবে; গুমসংক্রান্ত তদন্ত কমিশনের চূড়ান্ত প্রতিবেদনের সুপারিশ বাস্তবায়নে নির্দিষ্ট সময়সীমা নির্ধারণ করতে হবে এবং দায়ীদের রাজনৈতিক পরিচয়, পদমর্যাদা বা রাষ্ট্রীয় ক্ষমতার ভিত্তিতে কোনো ধরনের দায়মুক্তি দেওয়া যাবে না।

আরো দাবি হলো— গত ১৫ বছরের সব গুমের ঘটনা পুনরায় যাচাই করে প্রতিটি নিখোঁজ ব্যক্তির বর্তমান অবস্থান নির্ধারণ করতে হবে। জীবিত থাকলে তাকে উদ্ধার ও মৃত্যুর প্রমাণ থাকলে পরিবারকে সত্য জানিয়ে লাশের সন্ধান এবং যথাযথ মর্যাদায় দাফনের ব্যবস্থা করতে হবে। আয়নাঘরসহ সব গোপন আটককেন্দ্রের পূর্ণাঙ্গ তদন্ত, আলামত সংরক্ষণ এবং সংশ্লিষ্ট কর্মকর্তা ও নির্দেশদাতাদের জবাবদিহির আওতায় আনতে হবে। গুম থেকে ফিরে আসা প্রত্যেক ভুক্তভোগীর নিরাপত্তা, সাক্ষ্যগ্রহণের সুরক্ষা, চিকিৎসা, পুনর্বাসন ও ক্ষতিপূরণের ব্যবস্থা করতে হবে। গুমের শিকার ব্যক্তিদের পরিবারের জন্য সত্য জানার অধিকার, ক্ষতিপূরণ, পুনর্বাসন এবং প্রয়োজনীয় রাষ্ট্রীয় সহায়তার নিশ্চয়তা দিতে হবে।

মিরাজ শেখের ঘটনায় হাইকোর্টের নির্দেশ অবিলম্বে বাস্তবায়ন করে তার অবস্থান ও নিরাপত্তা নিশ্চিত করতে হবে এবং ঘটনার সঙ্গে সংশ্লিষ্টদের বিরুদ্ধে স্বাধীন ও নিরপেক্ষ তদন্ত করতে হবে। গুম প্রতিরোধ আইন পাসের আগে ভুক্তভোগী পরিবার, মানবাধিকার সংগঠন, আইনজীবী, নাগরিক সমাজ এবং সংশ্লিষ্ট বিশেষজ্ঞদের সঙ্গে অর্থবহ, স্বচ্ছ ও পর্যাপ্ত পরামর্শ করতে হবে।

হিউম্যান রাইটস ডিফেন্ডারস সোসাইটির মানববন্ধন

দিবসটি উপলক্ষে ঢাকা বিশ্ববিদ্যালয়ে মানববন্ধন করেছে হিউম্যান রাইটস ডিফেন্ডারস সোসাইটি। গতকাল ঢাবির সন্ত্রাসবিরোধী রাজু ভাস্কর্যের পাদদেশে এ মানববন্ধন হয়। গুমের শিকার ব্যক্তি ও তাদের পরিবারের প্রতি সংহতি জানানো এবং গুমের ঘটনায় জড়িতদের বিচারের আওতায় আনার দাবিতে এ কর্মসূচিতে ঢাবি শিক্ষার্থীরা অংশ নেন।

হবিগঞ্জ সীমান্তে

শেষ পৃষ্ঠার পর

এ ঘটনার বিষয়ে হবিগঞ্জ ৫৫ বিজিবির বক্তব্য জানতে একাধিকবার মোবাইল ফোনে যোগাযোগের চেষ্টা করা হলেও কেউ ফোন ধরেননি। পরে হোয়াটসঅ্যাপে খুদে বার্তা পাঠিয়েও কোনো উত্তর পাওয়া যায়নি।

ঘটনার পর সীমান্ত এলাকায় বাসিন্দাদের মধ্যে উদ্বেগ ও আতঙ্ক বিরাজ করছে। নিহতের পরিবারের পক্ষ থেকে ঘটনার সুষ্ঠু তদন্ত ও প্রয়োজনীয় ব্যবস্থা নেওয়ার দাবি জানানো হয়েছে।

মালয়েশিয়ায় দুই লাখ শ্রমিক পাঠানো শুরু

শেষ পৃষ্ঠার পর

জোনের যান কোন এলাকায় চলবে, সেটি সিটি করপোরেশন ও ট্রাফিক ব্যবস্থাপনার সঙ্গে সমন্বয় করে নির্ধারণ করা হবে।

রাজধানীতে নিবন্ধনের ক্ষেত্রে যাত্রী ধারণক্ষমতার সীমা নির্ধারণ করা হচ্ছে জানিয়ে প্রতিমন্ত্রী বলেন, দুই ও চার যাত্রী বহন করতে সক্ষম ই-রিকশা নিবন্ধনের আওতায় আসবে। ছয় যাত্রী বহনকারী ই-রিকশা নিবন্ধন পাবে না। তবে জেলা শহর ও গ্রামীণ এলাকায় দুই, চার ও ছয় যাত্রী বহনের সক্ষমতাসম্পন্ন ই-রিকশার নিবন্ধনের সুযোগ রাখা হবে।

ই-রিকশা নিবন্ধনের ক্ষেত্রে যানটির কারিগরি মানও বিবেচনায় নেওয়া হবে উল্লেখ করে প্রতিমন্ত্রী জানান, নির্ধারিত প্রকৌশল নকশা অনুসরণ করে তৈরি যানবাহনই নিবন্ধনের সুযোগ পাবে। বুয়েট বা সংশ্লিষ্ট প্রকৌশল প্রতিষ্ঠানের অনুমোদিত নকশা ও কারিগরি মানদণ্ডের বিষয়টি নীতিমালায় রাখা হচ্ছে।

তিনি বলেন, ই-রিকশা নিয়ন্ত্রণে প্রস্তাবিত নীতিমালার কাজও শেষ পর্যায়ে রয়েছে। এটি আইন মন্ত্রণালয়ে ভেটিংয়ের জন্য পাঠানো হবে। ভেটিং শেষ হওয়ার পর যত দ্রুত সম্ভব এটি জারি করার লক্ষ্য রয়েছে। আইন অনুযায়ী নীতিমালা কার্যকর হলে ই-রিকশা ও বৈদ্যুতিক রিকশাকে একটি নির্দিষ্ট নিয়ন্ত্রণ কাঠামোর মধ্যে আনা সম্ভব হবে বলে আশা প্রকাশ করেন তিনি। ই-রিকশার চার্জিং ব্যবস্থাপনাকেও নীতিমালার আওতায় আনার কথা জানান প্রতিমন্ত্রী।

এর আগে সচিবালয়ে স্থানীয় সরকার বিভাগের সভাকক্ষে সারা দেশে তিন চাকার ব্যাটারিচালিত ই-রিকশার চলাচল, নিবন্ধন ও ব্যবস্থাপনা বিষয়ে অংশীজনদের নিয়ে আলোচনা হয়। সেখানে নগর ব্যবস্থাপনা, যান চলাচলে শৃঙ্খলা, ই-রিকশার ফিটনেস পরীক্ষা, কারিগরি প্রত্যয়ন, গ্যারেজ ও চার্জিং ব্যবস্থাপনাসহ বিভিন্ন বিষয়ে মতামত নেওয়া হয়। বাংলাদেশ প্রকৌশল বিশ্ববিদ্যালয়ের যন্ত্রকৌশল বিভাগের অধ্যাপক মোহাম্মদ এহসান ও সিভিল ইঞ্জিনিয়ারিং বিভাগের অধ্যাপক মো. হাদিউজ্জামান সভায় সংশ্লিষ্ট বিষয়ে মতামত দেন। সভায় ঢাকা দক্ষিণ সিটি করপোরেশনের প্রশাসক আব্দুস সালাম, স্থানীয় সরকার বিভাগের সচিব শহীদুল হাসান, ঢাকা উত্তর সিটি করপোরেশনের প্রধান নির্বাহী কর্মকর্তা আসাদুজ্জামান, ঢাকা দক্ষিণ সিটি করপোরেশনের প্রধান নির্বাহী কর্মকর্তা খয়বর রহমান এবং ঢাকা মহানগর পুলিশের অতিরিক্ত পুলিশ কমিশনার (ট্রাফিক) আনিছুর রহমানসহ সংশ্লিষ্ট কর্মকর্তারা উপস্থিত ছিলেন।

মালয়েশিয়ায় শিগগির দুই লাখ শ্রমিক যাওয়া শুরু

মালয়েশিয়ান হাইকমিশনার সুহাদা বিন ওসমানের সঙ্গে স্থানীয় সরকার, পল্লী উন্নয়ন ও সমবায়মন্ত্রী ড. আবদুল মঈন খানের বৈঠকে মালয়েশিয়ার শ্রমবাজারে বাংলাদেশ থেকে দুই লাখ কর্মী পাঠানোর প্রক্রিয়া নিয়ে আলোচনা হয়। এতে বলা হয়, সেপ্টেম্বরের শেষ নাগাদ পর্যায়ক্রমে মালয়েশিয়ায় কর্মী পাঠানো শুরু হবে। ছয় মাসের মধ্যে এসব কর্মী পাঠানোর প্রক্রিয়া সম্পন্ন হবে। এর বাইরে আরো ১০ হাজার বাংলাদেশি কর্মীকে কোনো ধরনের অভিবাসন ব্যয় ছাড়াই নেওয়ার সিদ্ধান্ত হয়েছে।

দুই লাখ কর্মী কীভাবে পাঠানো হবে জানতে চাইলে মীর শাহে আলম বলেন, মালয়েশিয়ার তালিকাভুক্ত কোম্পানিগুলোর মাধ্যমে দুই লাখ কর্মী দেশটিতে যাবে। এর বাইরে মালয়েশিয়া আরো ১০ হাজার কর্মী একেবারে বিনা খরচে নেবে বলেও জানান তিনি।

এর আগে দীর্ঘদিন বন্ধ থাকার পর মালয়েশিয়ার শ্রমবাজার বাংলাদেশি কর্মীদের জন্য পুনরায় উন্মুক্ত করার উদ্যোগের কথা জানায় সরকার। নতুন প্রক্রিয়ায় কর্মী পাঠানোর ক্ষেত্রে স্বচ্ছতা, অভিবাসন ব্যয় কমানো এবং কর্মীদের স্বার্থ সুরক্ষার ওপর গুরুত্ব দেওয়ার কথা বলা হয়েছে।

সার মজুতের সরকারি হিসাবে গরমিল

শেষ পৃষ্ঠার পর

করেছেন, দেশে চাহিদা অনুযায়ী সারের কোনো ঘাটতি নেই। তিনি বলেন, কৃষকদের সঠিক সময়ে, সঠিক পরিমাণে এবং নির্ধারিত মূল্যে সার সরবরাহ নিশ্চিত করতে মাঠপর্যায়ে নিবিড় মনিটরিং চলছে। অঞ্চল, জেলা ও গুদামভিত্তিক চাহিদা, বরাদ্দ ও মজুত পরিস্থিতি নিয়মিত পর্যালোচনা করা হচ্ছে। কোনো এলাকায় চাহিদার তুলনায় মজুত কমে গেলে অন্য গুদাম বা অঞ্চল থেকে সার সরবরাহ করে ঘাটতি সমন্বয় করা হবে।

এদিকে, সার সংকটের মধ্যে কৃষি মন্ত্রণালয়ের তিন কর্মকর্তাকে সরিয়ে দিয়েছে সরকার। দেশজুড়ে সার বিতরণ নিয়ে ক্রমবর্ধমান বিতর্কের মধ্যে মন্ত্রণালয়ের সার ব্যবস্থাপনা ও মনিটরিং শাখা থেকে একজন অতিরিক্ত সচিব ও একজন যুগ্ম সচিবকে সরিয়ে দিয়েছে সরকার। এছাড়া বাংলাদেশ কৃষি উন্নয়ন করপোরেশন সদস্য-পরিচালক (যুগ্ম সচিব) ওসমান ভূঁইয়াকে দায়িত্ব থেকে সরিয়ে জনপ্রশাসন মন্ত্রণালয়ে ন্যস্ত করা হয়েছে।

তবে সরকারি মজুত কমে যাওয়া, ডিএপির বাড়তি চাহিদা, আগাম মজুতের প্রবণতা এবং খুচরা পর্যায়ে বেশি দামে বিক্রির অভিযোগ—সব মিলিয়ে প্রশ্ন উঠেছে, দেশে সত্যিই সারের সংকট নেই, নাকি মাঠপর্যায়ে সংকটের আগেই তৈরি হচ্ছে কৃত্রিম চাপ?

এ বিষয়ে রাজশাহীর উপসহকারী কৃষি কর্মকর্তা মো. মনিরুজ্জামান আমার দেশকে বলেন, বর্তমানে মাঠে সারের প্রকৃত চাহিদা তুলনামূলক কম। আমন ধান রোপণের কাজ প্রায় শেষ এবং অধিকাংশ ক্ষেত্রেই প্রয়োজনীয় সার প্রয়োগ করা হয়েছে। তবে আসন্ন আলু মৌসুমকে সামনে রেখে কৃষকরা আগাম সার সংগ্রহ করছেন।

তার ভাষ্যমতে, ইউরিয়ার বিক্রি বর্তমানে তেমন নেই; নন-ইউরিয়া সারের মধ্যে মূলত ডিএপির চাহিদা বেশি। কিছু খুচরা বিক্রেতার বিরুদ্ধে অতিরিক্ত মজুত ও অনিয়মের অভিযোগ পাওয়া গেছে। এসব অভিযোগে গত বৃহস্পতিবার পর্যন্ত ১৯ জন ডিলার ও খুচরা বিক্রেতাকে জরিমানা করা হয়েছে।

একই চিত্র কুড়িগ্রামেও। সেখানকার উপসহকারী কৃষি কর্মকর্তা জিয়াউর রহমান জানান, গত ২৭ আগস্ট পর্যন্ত জেলায় চার খুচরা বিক্রেতাকে জরিমানা করা হয়েছে। তাদের বিরুদ্ধে নির্ধারিত দামের চেয়ে বেশি দামে সার বিক্রি ও অবৈধ মজুতের অভিযোগ ছিল। জেলায় বিসিআইসির ৯৪ জন এবং বিএডিসির ১১৪ জন ডিলার রয়েছেন।

বর্তমানে সারা দেশে ডিলার ও খুচরা বিক্রেতার ডেটাবেজ হালনাগাদের কাজ চলছে। দেশের ১২টি সিটি করপোরেশনে ৮৫ জন ডিলার, ৩৩০টি পৌরসভায় ৯৯০ জন ডিলার এবং ৪,৫৯২টি ইউনিয়নে নির্ধারিত অনুপাত অনুযায়ী ডিলার নিয়োগের তথ্য গুগল শিটের মাধ্যমে হালনাগাদ করছে কৃষি সম্প্রসারণ অধিদপ্তর। এর আগের হিসাব অনুযায়ী, দেশে মোট ডিলার ছিল ১০ হাজার ৮১৪ জন এবং খুচরা বিক্রেতা ছিল ৩১ হাজার ৩৮৪ জন।

কৃষি সম্প্রসারণ অধিদপ্তরের সরেজমিন উইংয়ের পরিচালক ওবায়দুর রহমান মণ্ডল আমার দেশকে বলেন, বাংলাদেশে সারের অভাবে কোনো জমির আবাদ নষ্ট হওয়ার রেকর্ড নেই। তার দাবি, প্রতি বছরই কিছু ডিলার বাড়তি মুনাফার আশায় বিভিন্ন ধরনের অনিয়ম করেন।

উত্তরাঞ্চলের ১৬টি জেলায় সরেজমিনে পরিদর্শনে গিয়ে দেখা গেছে, ডিলারের দোকানে কৃষকের কোনো অস্বাভাবিক ভিড় নেই বলে তিনি জানান।

তিনি আরো বলেন, গত বছরও যেমন সারের অভাবে আবাদ নষ্ট হওয়ার রেকর্ড নেই, এবারও ঘাটতি নেই। কোনো নতুন জমিও বের হয়নি যে সারের চাহিদা হঠাৎ লাফিয়ে বাড়বে। ডিলাররা অনৈতিকভাবে কিছু বাড়তি পয়সা পকেটে নেওয়ার জন্যই মূলত ভীতি তৈরি করছে।

তবে মাঠের কৃষকের অভিজ্ঞতা পুরোপুরি প্রশাসনের বক্তব্যের সঙ্গে মেলে না। কুড়িগ্রামের চর রাজিবপুরের কোদালকাটি ইউনিয়নের কৃষক শহীদুল ইসলাম বলেন, আমন মৌসুমে ইউরিয়া ও অন্যান্য সারের প্রয়োজন থাকলেও তিনি এখনো সার কেনা শুরু করেননি। তার মতে, সরবরাহ একেবারে বন্ধ নয়, তবে কোথাও কোথাও দাম বেশি নেওয়া হচ্ছে।

সব মিলিয়ে, সরকারি মজুত কিছুটা কমলেও মাঠপর্যায়ে সারের জোগান সচল রয়েছে জানান কৃষকরা। তবে অসাধু ব্যবসায়ী চক্রের অবৈধ মজুতদারি ও মনিটরিংয়ের দুর্বলতার সুযোগে কৃত্রিম সংকট সৃষ্টির যে চেষ্টা চলছে, তা দ্রুত কঠোর হস্তে দমন করতে হবে বলে জানান তারা।

মক্কা জোটে যুক্ত হলে ঝুঁকি দেখছে না ঢাকা

শেষ পৃষ্ঠার পর

এসব কথা বলেন।

প্রতিমন্ত্রী বলেন, বাংলাদেশ প্রস্তাবিত চুক্তিকে ইতিবাচক হিসেবে দেখছে। আমরা বর্তমানে এ বিষয়ে আলোচনা করছি এবং সব অংশীদারের সঙ্গে সে আলোচনা ইতিবাচকভাবে এগিয়ে চলেছে।

মক্কা যৌথ প্রতিরক্ষা চুক্তি আনুষ্ঠানিকভাবে ৭ আগস্ট স্বাক্ষরিত হয়। এখন পর্যন্ত সৌদি আরব, পাকিস্তান ও তুরস্ক এর অংশীদার হিসেবে রয়েছে।

প্রস্তাবিত নিরাপত্তাব্যবস্থায় শেষ পর্যন্ত যোগ দিলে বাংলাদেশ সম্ভাব্য কোনো ঝুঁকির মুখে পড়তে পারে কি না—এমন প্রশ্নের জবাবে তিনি বলেন, আন্তর্জাতিক সম্পর্কের ক্ষেত্রে ভারসাম্য বজায় রেখে পররাষ্ট্র ও নিরাপত্তা নীতি অনুসরণ করবে বাংলাদেশ।

তিনি বলেন, বাংলাদেশের মতো একটি দেশকে বর্তমান আন্তর্জাতিক রাজনৈতিক ব্যবস্থার গতি-প্রকৃতির সঙ্গে সামঞ্জস্য রেখে অত্যন্ত সমন্বিত ও নমনীয় উপায়ে পররাষ্ট্র নীতি ও নিরাপত্তা সহযোগিতার বিষয়টি বিবেচনা করতে হবে। এ দৃষ্টিভঙ্গি অনুযায়ী, আমাদের আন্তর্জাতিক সম্পর্কের ক্ষেত্রে ভারসাম্য বজায় রাখব এবং প্রতিরক্ষা জোটে বাংলাদেশের সম্ভাব্য অংশগ্রহণের ফলে কোনো ঝুঁকি তৈরি হবে না।

প্রতিমন্ত্রী বলেন, বর্তমান অস্থিতিশীল ও সংকটপূর্ণ আন্তর্জাতিক রাজনৈতিক পরিস্থিতিতে সহযোগিতার কোনো একটি নির্দিষ্ট ক্ষেত্রে যুক্ত হওয়াটা বাংলাদেশের পররাষ্ট্র নীতির বিকল্পগুলোকে সীমাবদ্ধ করবে। বর্তমান সংকটপূর্ণ আন্তর্জাতিক রাজনৈতিক পরিস্থিতিতে কোনো একটি নির্দিষ্ট ক্ষেত্রে যুক্ত হওয়ার অর্থ এই নয়, আপনি অন্য কোনো জোট বা ক্ষেত্রে অবদান রাখতে পারবেন না।

আন্তর্জাতিক শান্তির প্রতি বাংলাদেশের অঙ্গীকার পুনর্ব্যক্ত করে প্রতিমন্ত্রী বলেন, শান্তি ও স্থিতিশীলতা রক্ষায় যেখানেই বাংলাদেশের অভিজ্ঞতা ও দক্ষতা কাজে লাগানো সম্ভব, সেখানেই ঢাকা তার অংশগ্রহণ অব্যাহত রাখবে।

জেদ্দায় আলোচনার সময় প্রস্তাবিত চুক্তিটি নিয়ে কোনো কথা হয়েছে কি না—এমন প্রশ্নের জবাবে তিনি জানান, এ বিষয়ে আলোচনা হয়েছে এবং সংশ্লিষ্টদের কাছ থেকে অত্যন্ত ইতিবাচক সাড়া পাওয়া গেছে। তবে প্রতিমন্ত্রী জানান, এ চুক্তিতে যোগ দেওয়ার জন্য বাংলাদেশ এখনো কোনো আনুষ্ঠানিক আমন্ত্রণ পায়নি।

তিনি বলেন, এ চুক্তির প্রতি বাংলাদেশের ইতিবাচক মনোভাবের পেছনে রয়েছে জাতিসংঘ শান্তিরক্ষা কার্যক্রমে দীর্ঘদিনের ভূমিকা এবং নিরাপত্তা অভিযানে বাংলাদেশের আন্তর্জাতিকভাবে স্বীকৃত অভিজ্ঞতা। জাতিসংঘের কাঠামোর আওতায় আন্তর্জাতিক শান্তিরক্ষা কার্যক্রমে বাংলাদেশ বিশাল অবদান রেখে চলেছে।

তিনি আরো বলেন, আমরা বিশ্বের নানা প্রান্তে এ কাজ (শান্তিরক্ষা কার্যক্রম) করে থাকি, তাহলে এখানে আমাদের মুসলিম ভ্রাতৃপ্রতিমদের জন্য কেন তা করব না? আমরা এক্ষেত্রে নতুন নই, কিংবা শান্তিরক্ষা কার্যক্রমেও আমরা অনভিজ্ঞ নই। মুসলিম বিশ্বের চ্যালেঞ্জ মোকাবিলায় সহায়তার লক্ষ্যে এমন একটি উদ্যোগকে ইতিবাচক মনোভাব নিয়ে গ্রহণ করা মোটেও খারাপ কিছু নয়, কারণ সৌদি আরব হলো পবিত্র দুই মসজিদের খাদেম।

শিগগির চীনের সঙ্গে কৌশলগত সংলাপ

বাংলাদেশ ও চীন শিগগির পররাষ্ট্রমন্ত্রী পর্যায়ের কৌশলগত সংলাপ ও প্রতিমন্ত্রী পর্যায়ের কূটনীতি এবং প্রতিরক্ষা সংলাপ শুরু করতে চায়। গতকাল রোববার পররাষ্ট্র মন্ত্রণালয়ে পররাষ্ট্র প্রতিমন্ত্রী হুমায়ুন কবির ও বাংলাদেশে নিযুক্ত চীনের রাষ্ট্রদূত ইয়াও ওয়েনের সাক্ষাতে এ বিষয়ে আলোচনা হয়।

প্রতিমন্ত্রী চীনকে বাংলাদেশের বিশ্বস্ত বন্ধু ও গুরুত্বপূর্ণ কৌশলগত অংশীদার হিসেবে অভিহিত করেন এবং 'এক চীন নীতির' প্রতি বাংলাদেশের অঙ্গীকার পুনর্ব্যক্ত করেন।

প্রধানমন্ত্রী তারেক রহমানের সাম্প্রতিক চীন সফরের পর দ্বিপক্ষীয় সম্পর্কের নতুন গতি সঞ্চার এবং বাংলাদেশ-চীন সম্পর্ককে দুদেশ যৌথ ভবিষ্যতের কমিউনিটি পর্যায়ে উন্নীত করার বিষয়ে তিনি সন্তোষ প্রকাশ করেন। রাষ্ট্রদূত প্রতিমন্ত্রীকে তার দায়িত্ব গ্রহণের জন্য অভিনন্দন জানান এবং বাংলাদেশ ও চীনের মধ্যকার দীর্ঘস্থায়ী ও ঘনিষ্ঠ সম্পর্ককে আরো এগিয়ে নিতে তার সহযোগিতা কামনা করেন। তিনি চীনের নির্বাহী উপ-পররাষ্ট্রমন্ত্রীর পক্ষ থেকেও প্রতিমন্ত্রীকে শুভেচ্ছা জানান।

রাষ্ট্রদূত প্রধানমন্ত্রীর সাম্প্রতিক চীন সফরের ফলাফল ও অগ্রগতি সম্পর্কে প্রতিমন্ত্রীকে অবহিত করেন। এর মধ্যে রয়েছে, 'চীন অর্থনৈতিক ও শিল্প অঞ্চল'-এর ভিত্তিপ্রস্তর স্থাপন, মোংলা বন্দর আধুনিকীকরণের বাণিজ্যিক চুক্তি স্বাক্ষর এবং মোংলা রপ্তানি প্রক্রিয়াকরণ অঞ্চল প্রতিষ্ঠার বিষয়ে সম্ভাব্য সহযোগিতা।

উভয়পক্ষ পারস্পরিক স্বার্থসংশ্লিষ্ট বিভিন্ন বিষয় নিয়েও আলোচনা করে, যার মধ্যে রয়েছে তিস্তা নদী সমন্বিত ব্যবস্থাপনা ও পুনরুদ্ধার বিষয়ে সহযোগিতা, পররাষ্ট্রমন্ত্রী পর্যায়ের কৌশলগত সংলাপ দ্রুত শুরু করা এবং প্রতিমন্ত্রী পর্যায়ের কূটনীতি ও প্রতিরক্ষা সংলাপের সূচনা।

রাষ্ট্রদূত প্রতিমন্ত্রীকে আসন্ন উচ্চপর্যায়ের সফর ও বিনিময় কার্যক্রম সম্পর্কেও অবহিত করেন। এর মধ্যে রয়েছে—'চীন আন্তর্জাতিক উন্নয়ন সহযোগিতা সংস্থার' ভাইস প্রেসিডেন্ট, চীনা কমিউনিস্ট পার্টির কেন্দ্রীয় কমিটির আন্তর্জাতিক বিভাগের মন্ত্রী এবং ইউনান প্রদেশের নির্বাহী ভাইস গভর্নরের পরিকল্পিত বাংলাদেশ সফর। রাষ্ট্রদূত প্রতিমন্ত্রীকে চলতি বছরের অক্টোবরে চীন সফরের আমন্ত্রণ জানান।

বৈশ্বিক উষ্ণায়নে হিমালয়ের পুরো বরফ গলার শঙ্কা

শেষ পৃষ্ঠার পর

প্রতিনিধিত্ব করে এবং ২০২৩ সালে প্রায় ১২ লাখ কর্মসংস্থান সৃষ্টি করেছিল, যা মোট কর্মসংস্থানের প্রায় ১৫ শতাংশ। ২০২৫ সালে নেপালে ভ্রমণকারী ১১.৬ লাখেরও বেশি আন্তর্জাতিক পর্যটকের মধ্যে ১ লাখ ৬৫ হাজার ৫৬ জন তাদের ভ্রমণের প্রধান কারণ হিসেবে ট্রেকিং এবং পর্বতারোহণকে উল্লেখ করেছেন। এই শিল্পের সবচেয়ে লাভজনক দিকটি হলো পর্বত আরোহণ। এটি নেপালের জন্য বড় আয়েরও উৎস। চলতি বছরের বসন্ত মৌসুমে ৩১টি পর্বতে ওঠার জন্য ১ হাজার ১৯৫ জন পর্বতারোহী অনুমতি পেয়েছেন। যা থেকে শুধু সরকার আয় করেছে প্রায় ৯০ লাখ ডলার। শুধু এভারেস্টে আরোহণের জন্য অনুমতি নিতে বিদেশি পর্বতারোহীদের গুনতে হয় ১৫ হাজার ডলার।

কিন্তু বৈশ্বিক উষ্ণায়নের কারণে এই দুটিই এখন হুমকির মুখে পড়েছে। কাঠমাণ্ডুর ত্রিভুবন বিশ্ববিদ্যালয়ের হিমবাহবিদ ও গবেষক অরবিন্দ্র খাড়কা বলেছেন, হিমালয়ের হিমবাহগুলো থেকে বছরে প্রায় এক মিটার বরফ গলে যাচ্ছে। তার মতে, এটি শুধু এভারেস্টের মধ্যেই সীমাবদ্ধ নয়, পুরো হিমালয়ই গলে যাচ্ছে।

বরফ কমে যাওয়ার প্রভাব শুধু পর্বতারোহণেই পড়ছে না, বদলে যাচ্ছে পাহাড়ি এলাকার স্বাভাবিক ভূপ্রকৃতিও। নেপাল ন্যাশনাল মাউন্টেন গাইড অ্যাসোসিয়েশনের সভাপতি তুল সিং গুরুং বলেন, হিমালয়ের অনেক এলাকায় তুষার ও বরফ সরে গিয়ে খালি পাথর বেরিয়ে পড়ছে। ফলে এমন অনেক পথ এখন আর আগের মতো চেনা যাচ্ছে না। পাহাড়ের প্রায় প্রতিটি এলাকায় পাথর ধসের ঝুঁকি তৈরি হয়েছে।

হিমালয় ও কারাকোরাম জুড়ে বিলীয়মান তুষার ও বরফের বর্ণনা দিতে গিয়ে গুরুং বলেন, পর্বতগুলো কালো হয়ে যাচ্ছে। প্রতিটি পর্বতেই পাথর ধসের সমস্যা রয়েছে।

বিশেষজ্ঞদের মতে, লাংটাংয়ের সাম্প্রতিক বিপর্যয়ের সুনির্দিষ্ট কারণ জানতে আরো গবেষণা প্রয়োজন। তবে হিমবাহের কোনো অংশ ভেঙে পড়ার পর ঢিলা পাথর ও ধ্বংসাবশেষ বরফ গলা ভেজা মাটির ওপর দিয়ে নিচে নেমে গিয়ে ভয়াবহ বন্যার সৃষ্টি করে থাকতে পারে।

গুরুং বলেন, বরফ গলে যাওয়ায় পর্বতারোহী গাইডরা ইতোমধ্যেই এমন সব জায়গার সম্মুখীন হচ্ছেন যেখানে পাথুরে ভূমি বেরিয়ে এসেছে। এতে চেনা পথগুলোও অপরিচিত হয়ে পড়েছে ট্রেকারদের জন্য।

কিন্তু জলবায়ু পরিবর্তনের কারণে এই গুরুত্বপূর্ণ অর্থনৈতিক খাতও ঝুঁকিতে পড়ছে। মিংমা শিরপা ও মার্কিন নাগরিক ডেভ ওয়াটসনের মতো অভিজ্ঞ পর্বতারোহীরা জানিয়েছেন, তারা গত দুই দশকে পাহাড়ের চেহারায় বড় পরিবর্তন দেখেছেন। এভারেস্টের খুম্বু আইসফলেও বরফের ফাটল ও বরফের কাঠামো আগের তুলনায় বদলে গেছে। তবে নতুন প্রযুক্তি কিছুটা ঝুঁকি কমাতে সাহায্য করছে। পর্বতারোহীরা এখন উন্নত আবহাওয়া পূর্বাভাস, জিপিএস, তুষারধস শনাক্তকারী যন্ত্র, হালকা সরঞ্জাম ও ড্রোন ব্যবহার করছেন বলে জানান গুরুং।

গুমের অপরাধীদের সর্বোচ্চ শাস্তি পেতেই হবে

শেষ পৃষ্ঠার পর

বলেন, যারা অন্যায়ের বিরুদ্ধে প্রতিবাদ করেছেন, ভিন্নমত প্রকাশ করেছেন কিংবা গণতান্ত্রিক অধিকার আদায়ের জন্য আন্দোলন করেছেন, তাদের স্তব্ধ করে দিতে তুলে নিয়ে যাওয়া হয়েছে, গুম-খুন করা হয়েছে। অথচ ফ্যাসিস্টের আজ্ঞাবহ রাষ্ট্রীয় প্রতিষ্ঠানগুলো এসব গুরুতর অপরাধ বরাবরই অস্বীকার করে গেছে।

মির্জা ফখরুল বলেন, নিরস্ত্র ছাত্র-জনতার অভ্যুত্থানের মুখে সে ফ্যাসিবাদ বশংবদ দেশ থেকে পালাতে বাধ্য হয়েছে। এখন প্রতিশোধ নয়, প্রতিকারের ব্যবস্থা নিতে হবে। প্রকৃত অপরাধীদের আইনানুগ শাস্তির আওতায় আনতে হবে।

তিনি বলেন, গুম শুধু একজন মানুষকে কেড়ে নেয় না; কেড়ে নেয় তার প্রিয়জনদের হাসি, শান্তি, স্বপ্ন এবং অর্থনৈতিক-সামাজিক স্বস্তি। এটি একটি জঘন্য মানবাধিকার লঙ্ঘন। সংবিধান প্রত্যেক নাগরিকের জীবন, ব্যক্তিস্বাধীনতা, আইনের সুরক্ষা ও মানবিক মর্যাদার নিশ্চয়তা দিয়েছে। গুম-খুনের মাধ্যমে কার্যত এসব অধিকার একসঙ্গে লঙ্ঘিত হয়।

দেশে গুম-খুনের সংস্কৃতি প্রতিষ্ঠার মাধ্যমে যে ভয়ানক ও ভীতিকর পরিবেশ তৈরি করা হয়েছিল, সেটিকে জাতীয় ইতিহাসের অত্যন্ত বেদনাদায়ক ও অপমানজনক অধ্যায় হিসেবে উল্লেখ করেন রাষ্ট্রপতি।

এ সময় তিনি বিগত ফ্যাসিবাদী আমলে গুমের শিকার ইলিয়াস আলী, চৌধুরী আলম, সাজেদুল ইসলাম, স্বরাষ্ট্রমন্ত্রী সালাহউদ্দিন আহমদ, ব্যারিস্টার আরমান, অবসরপ্রাপ্ত লেফটেন্যান্ট জেনারেল আবদুল্লাহিল আমান আযমীসহ অসংখ্য ভিন্নমতাবলম্বী, কর্মকর্তা, লেখক, সাংবাদিক, সমাজকর্মী, এমনকি গৃহবধূ ও সাধারণ নাগরিকের কথা স্মরণ করেন।

সাবেক প্রধানমন্ত্রী খালেদা জিয়ার কথা স্মরণ করে রাষ্ট্রপতি বলেন, তিনি ফ্যাসিবাদী সরকারের গুম-খুনের বিরুদ্ধে সব সময় সোচ্চার ছিলেন। তিনি বিশ্বাস করতেন, একদিন এ গুম-খুন, অত্যাচার-নির্যাতনের বিচার বাংলাদেশের মাটিতেই হবে।

রাষ্ট্রপতি এ প্রসঙ্গে বিএনপি, জামায়াতে ইসলামীসহ ফ্যাসিবাদবিরোধী সব রাজনৈতিক দল, সামাজিক শক্তি, গণমাধ্যম, সুশীলসমাজ ও সর্বস্তরের জনগণকে স্মরণ করেন। তিনি বলেন, এসব পক্ষের অনেকে গুম-খুনের শিকার হয়েছেন।

রাষ্ট্রপতি বলেন, 'শুধু অপরাধীদের শাস্তি দিলেই রাষ্ট্রের দায়িত্ব শেষ হবে না।' গুমের শিকার পরিবারগুলোর মর্যাদা, সামাজিক নিরাপত্তা, চিকিৎসা, শিক্ষা, জীবিকা ও পুনর্বাসনের দায়িত্ব রাষ্ট্রকে নিতে হবে বলেও উল্লেখ করেন তিনি। একই সঙ্গে ফ্যাসিবাদী আমলে গুমের বিরুদ্ধে সোচ্চার থাকা সানজিদা ইসলাম তুলির প্রতিও শ্রদ্ধা জানান রাষ্ট্রপতি।

তিনি বলেন, আমরা এমন একটি বাংলাদেশ চাই, যেখানে রাজনৈতিক মতপার্থক্য থাকবে, কিন্তু রাজনৈতিক প্রতিহিংসা থাকবে না। মতপ্রকাশের স্বাধীনতা থাকবে, কিন্তু ভয়ের সংস্কৃতি থাকবে না। আইনশৃঙ্খলা থাকবে, কিন্তু আইনের নামে মানবাধিকার ও সুবিচার লঙ্ঘনের সুযোগ থাকবে না। রাষ্ট্রের ক্ষমতা থাকবে, কিন্তু সে ক্ষমতার ওপর থাকবে সংবিধান ও আইনের নিয়ন্ত্রণ। তিনি আরো বলেন, অর্থনৈতিক প্রবৃদ্ধির পাশাপাশি একটি রাষ্ট্র কতটা গণতান্ত্রিক ও কল্যাণমুখী, কতটা ন্যায়ভিত্তিক ও মানবিক এবং তার নাগরিক কতটা নিরাপদ ও মর্যাদাপূর্ণ জীবনযাপন করে, সেটিই একটি রাষ্ট্রের প্রকৃত উন্নয়ন ও সাফল্যের চিত্র তুলে ধরে। এমন একটি নতুন বাংলাদেশ গড়ে তুলতেই আমরা প্রতিজ্ঞাবদ্ধ।

অনুষ্ঠানে সভাপতিত্ব করেন মুক্তিযুদ্ধবিষয়ক মন্ত্রী আহমেদ আযম খান। বিশেষ অতিথি ছিলেন স্বরাষ্ট্রমন্ত্রী সালাহউদ্দিন আহমদ, আইন, বিচার ও সংসদবিষয়ক মন্ত্রী মো. আসাদুজ্জামান এবং মুক্তিযুদ্ধবিষয়ক প্রতিমন্ত্রী ইশরাক হোসেন।

অনুষ্ঠানে বিভিন্ন সময়ে গুমের শিকার হওয়া পরিবারের সদস্যরা তাদের বক্তব্য তুলে ধরেন। তারা গুমের ঘটনাগুলোর যথাযথ তদন্ত ও বিচার নিশ্চিত করার দাবি জানান।

হত্যার বিষয়টি জানতেন সিদ্ধার্থের বাবা-মা

শেষ পৃষ্ঠার পর

পাশাপাশি মাদকাসক্ত ছিল।

মাছুয়াপাড়ার রবি দাস বলেন, সিদ্ধার্থের বড় ভাই পার্থ দাস ঘটনার দুদিন পর থেকে গণপতি চক্রবর্তীর বাড়ির আশপাশে ঘোরাঘুরির পাশাপাশি মাটিতে পড়ে গড়াগড়ি দিয়ে কান্নাকাটি করে ঘোলা পানিতে মাছ শিকারের চেষ্টা করছেন। পার্থ একেক সময় একেক কথা বলে এলাকার মানুষকে বিভ্রান্ত করছেন।

চৈতালীর ওপর নজর রাখছে পুলিশ

চার খুনের ঘটনায় আসামি শনাক্ত ও গ্রেপ্তার হলেও পরিস্থিতি ঘোলাটে করার অভিযোগ উঠেছে বিতর্কিত আইনজীবী চৈতালী চক্রবর্তীর বিরুদ্ধে। নিহত গণপতির আত্মীয়সহ স্থানীয় সনাতন ধর্মাবলম্বী ও রাজনৈতিক নেতাদের অভিযোগ, পুলিশের সফল তদন্তের পর শান্ত রংপুরকে অশান্ত করতে এবং একটি রাজনৈতিক দলের এজেন্ডা বাস্তবায়নে প্রকাশ্যে উসকানি দেওয়া হচ্ছে।

স্থানীয় হিন্দু সম্প্রদায়ের প্রতিনিধিরা ক্ষোভ প্রকাশ করে বলেন, আসামির পরিবারের সদস্য ও কিছু মানুষকে সঙ্গে নিয়ে ঢাকার আইনজীবী চৈতালী যেভাবে সাম্প্রদায়িক উসকানিমূলক বক্তব্য দিয়েছেন, তা এখানকার হিন্দু সমাজ কোনোভাবেই মেনে নেয়নি এবং ভবিষ্যতেও নেবে না। পুলিশ যেহেতু আসামিদের চিহ্নিত করেছে এবং আসামিরাও আদালতে হত্যাকাণ্ডের দায় স্বীকার করেছে, তাই স্পর্শকাতর এই ঘটনা নিয়ে কোনো বাড়াবাড়ি বা অস্থিতিশীলতা আমরা চাই না।

মাছুয়াপাড়ার বাসিন্দা প্রদীপ রায় ও বলরাম দাসসহ বেশ কয়েকজন সনাতন ধর্মাবলম্বী জানান, পুলিশ দ্রুত আসামিদের শনাক্ত ও গ্রেপ্তার করায় স্থানীয়দের মনের সব সংশয় দূর হয়েছে।

দাসপাড়ার বিমল দাস বলেন, গত শুক্রবার চৈতালী নামে ঢাকার এক আইনজীবী তাদের বাসায় আসার পর থেকে পার্থ ও তার বাবা-মা এবং তার চাচা বিজয় বাড়তি সাহস পেয়েছেন। তারা প্রকাশ্যে এলাকার লোকদের অপমান-অপদস্থ করছেন। তারা হত্যাকাণ্ডের বিষয়ে কথা না বলে হত্যাকারী সিদ্ধার্থ এবং মুন্নের পক্ষে সাফাই গাইছেন।

গণপতির বাড়িতে ত্রাণমন্ত্রী

গতকাল গণপতি চক্রবর্তীর বাড়ি পরিদর্শন করেন দুর্যোগ ব্যবস্থাপনা ও ত্রাণমন্ত্রী আসাদুল হাবিব দুলু। তিনি বলেন, তদন্ত শেষে পুলিশ শিগগির চার্জশিট দাখিল করবে। অল্প সময়ের ভেতর জঘন্যতম এ হত্যাকাণ্ডের দৃষ্টান্তমূলক শাস্তির ব্যবস্থা করা হবে।

রংপুর জেলা বিএনপির ভারপ্রাপ্ত সাধারণ সম্পাদক ও সাবেক সংসদ সদস্য অধ্যাপক পরিতোষ চক্রবর্তী বলেন, 'নিহত গণপতি চক্রবর্তী আমার আত্মীয়। ঢাকা থেকে এসে বিতর্কিত আইনজীবী চৈতালী উসকানিমূলক বক্তব্য দিয়ে সম্প্রীতি বিনষ্টের চেষ্টা করছেন। তিনি আওয়ামী লীগ ও ভারতীয় এজেন্ডা বাস্তবায়ন করতে এসেছেন।'

যুবদলের কেন্দ্রীয় সিনিয়র সহসভাপতি নাজমুল আলম নাজু বলেন, 'ফ্যাসিবাদের দোসররা সনাতন ধর্মাবলম্বীদের বিভ্রান্ত করতে নানা পাঁয়তারা চালাচ্ছে।'

রংপুর নগর যুবদলের সিনিয়র যুগ্ম আহ্বায়ক জহির আলম নয়ন বলেন, পুলিশ যেন মূল রহস্য উদ্ঘাটন করতে না পারে, সেজন্যই চৈতালীকে সামনে রেখে অস্থিতিশীলতা তৈরি করা হচ্ছে।

আরএমপির উপকমিশনার সনাতন চক্রবর্তী বলেন, বিতর্কিত আইনজীবী চৈতালী চক্রবর্তী ঢাকা থেকে রংপুরে এসে সম্প্রীতি বিনষ্টের লক্ষ্যে বিভ্রান্তিকর প্রচারণা চালাচ্ছেন। পুলিশ তার সব তৎপরতার ওপর নজর রাখছে। সামনে জন্মাষ্টমী ও দুর্গাপূজাকে কেন্দ্র করে কোনো পক্ষ যেন অস্থিতিশীল পরিস্থিতি সৃষ্টি করতে না পারে, সে বিষয়ে আইনশৃঙ্খলা রক্ষাকারী বাহিনী প্রস্তুত ও সতর্ক রয়েছে।

গত ২২ আগস্ট রংপুর নগরীর মাছুয়াপাড়া এলাকায় নিজ বাড়ি থেকে রংপুর জিলা স্কুলের অবসরপ্রাপ্ত শিক্ষক গণপতি চক্রবর্তী, তার স্ত্রী ও দুই সন্তানের লাশ উদ্ধার করে পুলিশ।

মুসলিম বিশ্বের 'প্রকৃত শত্রু' আমেরিকা ও ইসরাইল

ইরানের সর্বোচ্চ নেতা আয়াতুল্লাহ মুজতবা খামেনি বলেছেন, মুসলিম দেশগুলোর শাসকদের উচিত 'প্রকৃত শত্রুকে' চিনে নেওয়া। এক্ষেত্রে তিনি আমেরিকা ও ইসরাইলকে ইসলামি ঐক্যের 'চিরশত্রু' বলে উল্লেখ করেছেন। পৃষ্ঠা ৭

ঋণের অ্যাপসে ভয়ংকর ফাঁদ!

প্রযুক্তি মানুষের জীবনকে করেছে দ্রুত ও সহজ। মুঠোফোনেই এখন মিলছে ব্যাংকিংসহ নানা আর্থিক সেবা। জরুরি প্রয়োজনে কয়েকটি ক্লিকেই ঋণের আবেদন করা যায়; কিন্তু এই সহজ সুযোগের আড়ালেই লুকিয়ে থাকতে পারে ভয়ংকর সাইবার ফাঁদ। পৃষ্ঠা ৮

সেই ৫% আর
স্বপ্নে ভ্যাট নেই
স্বপ্ন

গুম প্রতিরোধে শক্তিশালী আইনসহ ১৪ দাবিতে স্পিকারকে স্মারকলিপি

আন্তর্জাতিক গুম প্রতিরোধ দিবস পালিত

- বাংলামোটরে সমাবেশ শেষে সংসদ অভিমুখে পদযাত্রা
- মানিক মিয়া অ্যাভিনিউয়ে অবস্থান

স্টাফ রিপোর্টার

পতিত ফ্যাসিবাদী শাসনামলে দেশে গুমের শিকার ব্যক্তিদের সন্ধান, জড়িতদের বিচার এবং গুম প্রতিরোধে শক্তিশালী ও কার্যকর আইন প্রণয়নসহ ১৪ দাবিতে স্পিকারের কাছে স্মারকলিপি দিয়েছে আন্তর্জাতিক গুম প্রতিরোধ দিবস পালন জাতীয় কমিটি।

এ দিবস পালন উপলক্ষে গতকাল রোববার বিকালে রাজধানীর বাংলামোটরে সংক্ষিপ্ত সমাবেশ শেষে জাতীয় সংসদ অভিমুখে পদযাত্রা করে এ স্মারকলিপি দেওয়া হয়।

জাতীয় কমিটির যুগ্ম আহ্বায়ক ব্রিগেডিয়ার জেনারেল (অব.) হাসিনুর রহমান বীর প্রতীকের নেতৃত্বে একটি প্রতিনিধিদল সংসদ ভবনে গিয়ে স্পিকার হাফিজউদ্দিন আহমদের কাছে স্মারকলিপি হস্তান্তর করে। এ সময় জামায়াতে ইসলামীর সেক্রেটারি জেনারেল মিয়া গোলাম পরওয়ারসহ ১১ দলীয় ঐক্যের শীর্ষ নেতা এবং বিরোধীদলীয় এমপিরা উপস্থিত ছিলেন।

স্মারকলিপি দেওয়ার পর সংসদের সামনের সড়কে অবস্থানস্থলে সমাপনী বক্তব্যে হাসিনুর রহমান বলেন, স্পিকার আমাদের স্মারকলিপি গ্রহণ করেছেন। তিনি আমাদের দাবি বাস্তবায়নের বিষয়ে সর্বোচ্চ চেষ্টার আশ্বাস দিয়েছেন।

সভাপতির বক্তব্যে তিনি বলেন, স্পিকারের কাছে আমরা সবকটি দাবি জানিয়েছি। তিনি আমাদের সঙ্গে কোনো দ্বিমত পোষণ করেননি। আমরা বলেছি, বর্তমান সরকার যে আইন করছে, তাতে গুম প্রমাণ না করতে পারলে পাঁচ বছরের জেল হবে। স্বরাষ্ট্রমন্ত্রীর স্ত্রী কি প্রমাণ করতে পারবেন, তার স্বামী গুম ছিলেন? পারবেন না। আমরা এ ধরনের আইন চাই না। আমরা বলেছি, ধৈর্যের সীমা আছে, সেটা ছাড়িয়ে যাচ্ছে। তিনি ৫ সেপ্টেম্বর ১১ দলীয় ঐক্য ঘোষিত লংমার্চে অংশগ্রহণের আহ্বান জানিয়ে বলেন, আমরা ভারতসহ কাউকে ভয় পাই না। আমাদের দেশ আমরাই গড়ব।

এ সময় জামায়াতের সেক্রেটারি জেনারেল গোলাম পরওয়ার বলেন, গুম প্রতিরোধ ও গুমের সঙ্গে জড়িত পুলিশ, সেনাবাহিনী, র‍্যাব ও গোয়েন্দা কর্মকর্তাদের শাস্তি দিতে হবে। গুম প্রতিরোধে জারি করা অধ্যাদেশ বাতিল করে আইন পরিবর্তন করে তদন্তের দায়িত্ব পুলিশের হাতে দিয়ে এ সরকার আবার নিজেরা গুম করার ষড়যন্ত্র করছে। গুমের আইন বহাল রাখতে হবে। গুমকারীদের হাতে তদন্তের দায়িত্ব দেওয়া যাবে না।

১১ দলের সমন্বয়ক ও জামায়াতের সহকারী সেক্রেটারি জেনারেল হামিদুর রহমান আযাদ বলেন, এটা ফ্যাসিবাদী আমল নয়, নির্বাচিত সরকার ক্ষমতায় আছে। তাদের কাছে যে প্রত্যাশা ছিল, তা পূরণে সম্পূর্ণ ব্যর্থ হয়েছে। অন্তর্বর্তী সরকার গুম প্রতিরোধ ও মানবাধিকার কমিশনের আইন করেছিল। কিন্তু বিএনপি সরকার প্রথম অধিবেশনেই তা বাতিল করে দিয়েছে। এ আইন পাস হলে এই সমাবেশের প্রয়োজন ছিল না।

বাংলাদেশ খেলাফত মজলিসের মহাসচিব মাওলানা জালালুদ্দীন আহমদ বলেন, চব্বিশের বিপ্লবের পর কোনো গুম-খুন চলতে পারে না। এ সরকার বিগত ফ্যাসিবাদের মতো গুম-খুন করতে চায়, তা করতে দেওয়া হবে না।

জাতীয় নাগরিক পার্টির (এনসিপি) যুগ্ম আহ্বায়ক ড. আতিক মুজাহিদ এমপি বলেন, যে বাহিনী গুম করবে, তারা তদন্ত করবে—এটা চলবে না। এ আন্দোলনের পক্ষে এনসিপি আছে।

ব্যারিস্টার আহমাদ বিন কাশেম আরমান এমপি বলেন, আমাদের মিশন একটাই—আর কারো মানবাধিকার যেন ক্ষুণ্ন না হয়। এমন আইন করতে হবে, যাতে কেউ গুম করতে চাইলে ১০ বার চিন্তা করবে। এমন আইন

পৃষ্ঠা ১৫ : কলাম ১

রংপুরে চার খুন

হত্যার বিষয়টি জানতেন সিদ্ধার্থের বাবা-মা

বাদশাহ ওসমানী, রংপুর

রংপুর জিলা স্কুলের অবসরপ্রাপ্ত শিক্ষক গণপতি চক্রবর্তীসহ পরিবারের চারজনকে হত্যাকাণ্ডের মামলায় গ্রেপ্তার দুই আসামি সিদ্ধার্থ দাস ও মুগ্ধ দাসের ডোপ টেস্টের জন্য প্রস্রাবের নমুনা সংগ্রহ করা হয়েছে।

গতকাল রোববার দুপুরে রংপুর কেন্দ্রীয় কারাগারে গিয়ে আসামিদের নমুনা সংগ্রহ করে মহানগর গোয়েন্দা পুলিশের (ডিবি) একটি দল। এ সময় ডিবি পুলিশের সঙ্গে রংপুর মেডিকেল কলেজের ল্যাবের একজন টেকনোলজিস্ট ও সহকারী ছিলেন।

রংপুর মেট্রোপলিটন পুলিশের (আরএমপি) উপকমিশনার (ডিবির ডিসি) সনাতন চক্রবর্তী আমার দেশকে বলেন, আদালত আসামিদের ডোপ টেস্টের আবেদন মঞ্জুর করার পর নমুনা সংগ্রহের উদ্যোগ নেওয়া হয়।

মামলার তদন্তকারী কর্মকর্তা ও মহানগর ডিবির পরিদর্শক জিন্নাত আলী বলেন, নিরাপত্তার স্বার্থে তাদের কারাগারের বাইরে আনা সম্ভব নয়। তাই রংপুর মেডিকেল কলেজের ল্যাবের টেকনোলজিস্টদের কারাগারে নিয়ে নমুনা সংগ্রহ করা হয়।

রংপুর মেডিকেল কলেজের টেকনোলজিস্ট মোহাম্মদ আশরাফ বলেন, ডোপ টেস্টের জন্য আসামিদের ইউরিন স্পেসিমেন বা প্রস্রাবের নমুনা সংগ্রহ করা হয়েছে। পরে এসব নমুনা ল্যাবরেটরিতে পরীক্ষা করা হবে।

নাম প্রকাশ না করার শর্তে সিদ্ধার্থের কয়েকজন প্রতিবেশী আমার দেশকে বলেন, অভিযুক্ত তরুণের বাবা বিনয় দাস এবং তার মা পাপড়ি দাস হত্যাকাণ্ডের বিষয়ে সবকিছু জানতেন। যেদিন হত্যাকাণ্ডটি ঘটে, সেদিন সিদ্ধার্থ স্বাভাবিকভাবেই তাদের বাড়িতে ছিল। অপর হত্যাকারী সিদ্ধার্থের ফুপাতো ভাই মুগ্ধ দাসও তার আত্মীয় বিজয় দাসের বাড়িতে ছিল। সিদ্ধার্থ চুরি-ছিনতাই করার

পৃষ্ঠা ১৫ : কলাম ৪

আজকের আবহাওয়া

বিভাগ	তাপমাত্রা	বৃষ্টিপাত	আর্দ্রতা
ঢাকা	৩৩°	১২ মি.মি.	৭৭%

সূত্র : আবহাওয়া অধিদপ্তর

রাজধানীর আগারগাঁওয়ে বাংলাদেশ-চীন মৈত্রী সম্মেলন কেন্দ্রে রোববার আন্তর্জাতিক গুম প্রতিরোধ দিবস উপলক্ষে আলোচনা সভায় রাষ্ট্রপতি মির্জা ফখরুল ইসলাম আলমগীরসহ অতিথিরা ◎ পিআইডি

গুমের অপরাধীদের সর্বোচ্চ শাস্তি পেতেই হবে

স্টাফ রিপোর্টার

রাষ্ট্রপতি বললেন

- স্বাধীন বাংলাদেশে আর কোনো 'আয়নাঘর' থাকবে না
- মতপার্থক্য থাকবে কিন্তু প্রতিহিংসা থাকবে না
- গুম-খুন, আয়নাঘর জাতীয় ইতিহাসের অপমানজনক অধ্যায়

গুমের ঘটনার সঙ্গে জড়িত অপরাধী যত বড় ক্ষমতাবানই হোক না কেন, তাকে বিচারের মুখোমুখি করা হবে বলে জানিয়েছেন রাষ্ট্রপতি মির্জা ফখরুল ইসলাম আলমগীর। তিনি বলেছেন, আইনের সর্বোচ্চ শাস্তি তাদের পেতেই হবে।

গতকাল রোববার রাজধানীর আগারগাঁওয়ে বাংলাদেশ-চীন মৈত্রী সম্মেলন কেন্দ্রে 'আন্তর্জাতিক গুম প্রতিরোধ দিবস ২০২৬' উপলক্ষে আলোচনা সভায় প্রধান অতিথির বক্তব্যে রাষ্ট্রপতি এসব কথা বলেন। মুক্তিযুদ্ধবিষয়ক মন্ত্রণালয়ের আয়োজনে এ আলোচনা সভা অনুষ্ঠিত হয়।

রাষ্ট্রপতি বলেন, এ স্বাধীন বাংলাদেশে আর কোনো 'আয়নাঘর' থাকবে না। প্রতিটি গুমের ঘটনার সঙ্গে জড়িত অপরাধীদের, তা সে যত বড় ক্ষমতাবানই হোক না কেন, বিচারের মুখোমুখি করা হবে। আইনের সর্বোচ্চ শাস্তি তাদের পেতেই হবে।

তিনি বলেন, এ দেশে ফ্যাসিবাদ ফিরে আসার সব পথ চিরতরে বন্ধ করা হবে। রাষ্ট্রের আরেকটি পবিত্র দায়িত্ব হলো গুমের শিকার পরিবারগুলোর পাশে আন্তরিকভাবে দাঁড়ানো। আমি বিশ্বাস করি, সরকার এ বিষয়ে উপযুক্ত ব্যবস্থা গ্রহণ করবে আর কোনো মাকে সন্তানের জন্য, কোনো স্ত্রীকে স্বামীর জন্য চোখের পানি ফেলতে হবে না।

বিগত দেড় দশকে ফ্যাসিবাদী সরকারের আমলে গুম এবং গোপন বন্দিশালা 'আয়নাঘর'-এর দুঃসহ থাবা বাংলাদেশের বুকে চেপে বসেছিল উল্লেখ করে রাষ্ট্রপতি

পৃষ্ঠা ১৫ : কলাম ৪

হবিগঞ্জ সীমান্তে বিএসএফের গুলিতে যুবক নিহত

হবিগঞ্জ প্রতিনিধি

হবিগঞ্জের চুনারুঘাটের চিমটিবিল সীমান্তে ভারতীয় সীমান্তরক্ষী বাহিনীর (বিএসএফ) গুলিতে বাংলাদেশি যুবক নিহত হয়েছেন। গতকাল রোববার সকালে এ ঘটনা ঘটে। নিহত সোহাগ মিয়া (২০) ওই এলাকার শফিক মিয়ার ছেলে।

নিহতের চাচা আব্দুল কাদির জানান, প্রতিদিনের মতো সকালে সোহাগ সীমান্ত এলাকায় গরু রাখতে যায়। এক পর্যায়ে বিএসএফ অতর্কিতভাবে তার ওপর গুলি চালায়। পরিবারের লোকজন খোঁজাখুঁজি শুরু করলে সীমান্ত এলাকায় তাকে পড়ে থাকতে দেখেন স্বজনরা। পরে তাকে উদ্ধার করে উপজেলা স্বাস্থ্য কমপ্লেক্সে নিয়ে গেলে কর্তব্যরত চিকিৎসক সিরাজাম মুনিরা মৃত ঘোষণা করেন। পরবর্তী সময়ে পুলিশ সুরতহাল রিপোর্ট তৈরি করে লাশ মর্গে পাঠায়।

চুনারুঘাট থানার ওসি মো. সাইফুল ইসলাম যুবকের মৃত্যুর বিষয়টি নিশ্চিত করে বলেন, ময়নাতদন্তের পর মৃত্যুর প্রকৃত কারণ সম্পর্কে বিস্তারিত জানা যাবে।

পৃষ্ঠা ১৫ : কলাম ৩

আন্তর্জাতিক গুম প্রতিরোধ দিবস উপলক্ষে রোববার রাজধানীর বাংলামোটর থেকে সংসদ অভিমুখে পদযাত্রা করেন বাংলাদেশ জামায়াতে ইসলামী নেতৃত্বাধীন ১১ দলের নেতাকর্মীরা ◎ আমার দেশ

ব্রিফিংয়ে পররাষ্ট্র প্রতিমন্ত্রী

মক্কা জোটে যুক্ত হলে ঝুঁকি দেখছে না ঢাকা, ইতিবাচক সৌদি-তুরস্ক

কূটনৈতিক রিপোর্টার

পররাষ্ট্র প্রতিমন্ত্রী হুমায়ুন কবির বলেছেন, মক্কা প্রতিরক্ষা জোটে বাংলাদেশের অন্তর্ভুক্তির বিষয়ে সৌদি আরব ও তুরস্ক অত্যন্ত ইতিবাচক। জেদ্দায় ওয়াইসির সাইডলাইন বৈঠকে দুদেশের প্রতিনিধিদের সঙ্গে এ ব্যাপারে ইতিবাচক আলোচনা হয়েছে। মক্কা জোটে যোগ দেওয়ার ক্ষেত্রে বাংলাদেশ কোনো ধরনের ঝুঁকি দেখছে না।

গতকাল রোববার বাংলাদেশে নিযুক্ত সৌদি রাষ্ট্রদূত ড. আবদুল্লাহ জাফর বিন আবিয়াহর সঙ্গে বৈঠকের পর পররাষ্ট্র মন্ত্রণালয়ে সাংবাদিকদের ব্রিফিংয়ে তিনি

পৃষ্ঠা ১৫ : কলাম ৪

নিউ ইয়র্ক টাইমসের বিশ্লেষণ

বৈশ্বিক উষ্ণায়নে হিমালয়ের পুরো বরফ গলার শঙ্কা

ডেস্ক রিপোর্ট

বৈশ্বিক উষ্ণায়নের প্রভাবে জলবায়ুতে দ্রুত পরিবর্তন ঘটছে। তাপমাত্রা বৃদ্ধি পাওয়ায় বদলে যাচ্ছে হিমালয়ের পরিবেশ। গলছে হিমবাহ, কমছে বরফ ও তুষার, বাড়ছে ভূমিধস ও আকস্মিক বন্যার ঝুঁকি।

চলতি মাসের ২৬ তারিখ সকালে নেপালের তিব্বত সীমান্তের কাছে অবস্থিত ২৩ হাজার ৭৩৪ ফুট উঁচু লাংটাং লিরুং পর্বতের উত্তর দিকে হিমবাহ ও পাহাড়ের একটি অংশ ধসে পড়ে। যার ফলে ৬০ মাইল জুড়ে বয়ে যায় পানি, কাদা ও পাথরের বিশাল স্রোত। এ ঘটনায় নেপালে এখন পর্যন্ত মৃত্যের সংখ্যা দাঁড়িয়েছে ৭৮১ জনে। নিখোঁজ রয়েছে হাজারো মানুষ।

এর আগে ৩০ জুলাই পাকিস্তানের কারাকোরাম পর্বতমালার ব্রড পিকে তুষার ধসে বিখ্যাত পর্বতারোহী নির্মল পুরজাসহ ১০ আরোহী নিহত হন। মাত্র এক মাসের ব্যবধানে পাকিস্তান ও নেপালে এই দুটি দুর্ঘটনা ঘটে। আর উভয় ঘটনাই হিমালয় ও কারাকোরাম অঞ্চলে বরফ ও তুষারের দ্রুত পরিবর্তনের বিষয়ে উদ্বেগ বাড়িয়েছে।

নিউ ইর্য়ক টাইমসের বিশ্লেষণে বলা হয়েছে, নেপালে পর্যটক ভ্রমণ ও পর্বতারোহণ— এ দুটি বিষয় দেশটির অর্থনীতির মূল ভিত্তি। বিশ্বব্যাংকের মতে, পর্যটন দেশটির অর্থনীতির ৬.১ শতাংশের

পৃষ্ঠা ১৫ : কলাম ৪

আরো খবর ও ছবি | পৃষ্ঠা ৭

প্রতিমন্ত্রী শাহে আলম বললেন

মালয়েশিয়ায় দুই লাখ শ্রমিক পাঠানো শুরু সেপ্টেম্বরে

স্টাফ রিপোর্টার

রাজধানীর প্রধান সড়ক থেকে ব্যাটারিচালিত ও ইলেকট্রিক রিকশা সরিয়ে নির্দিষ্ট এলাকার অভ্যন্তরীণ সড়কে চলাচলের সুযোগ দেওয়ার সিদ্ধান্ত নিয়েছে সরকার। এ জন্য ঢাকার দুই সিটি করপোরেশন এলাকায় আটটি জোন করার পরিকল্পনা নেওয়া হয়েছে। প্রতিটি জোনের ই-রিকশার আলাদা পরিচিতি থাকবে এবং এক জোনের যান যেন অন্য জোনে না যেতে পারে—সে ব্যবস্থাও রাখা হবে।

গতকাল রোববার সচিবালয়ে বাংলাদেশে নিযুক্ত মালয়েশিয়ার হাইকমিশনার সুহাদা বিন ওসমানের সঙ্গে বৈঠক শেষে সাংবাদিকদের এসব তথ্য জানান স্থানীয় সরকার, পল্লী উন্নয়ন ও সমবায় প্রতিমন্ত্রী মীর শাহে আলম।

প্রতিমন্ত্রী বলেন, ঢাকার দুই সিটি করপোরেশন এলাকায় ই-রিকশা চলাচলকে এলাকাভিত্তিক ব্যবস্থাপনার মধ্যে আনার উদ্যোগ নেওয়া হয়েছে। আটটি জোন নির্ধারণ করে সেগুলোর অভ্যন্তরীণ সড়কে এসব যান চলাচলের ব্যবস্থা করা হবে। কোন

পৃষ্ঠা ১৫ : কলাম ১

সার মজুতের সরকারি হিসাবে গরমিল

গাজী শাহনেওয়াজ

- কমেছে ইউরিয়া ও ডিএপির মজুত
- বেড়েছে টিএসপি ও এমওপির
- দেশে সারের কোনো ঘাটতি নেই–কৃষিমন্ত্রী

দেশে সার মজুতের সরকারি হিসাব নিয়ে গরমিল দেখা দিয়েছে। কৃষি মন্ত্রণালয় ও সংশ্লিষ্ট দপ্তরের তথ্যের সঙ্গে মাঠপর্যায়ের বাস্তব মজুতের মিল পাওয়া যাচ্ছে না বলে অভিযোগ উঠেছে। কোথাও কাগজে-কলমে পর্যাপ্ত মজুত দেখানো হলেও গুদামে প্রয়োজনীয় পরিমাণ সার নেই। আবার কোথাও মজুতের হিসাব হালনাগাদ না করেই পুরোনো তথ্য দেখানো হচ্ছে। এতে সার সরবরাহ ও বিতরণ ব্যবস্থাপনায় তৈরি হয়েছে বিভ্রান্তি।

বিশেষ করে বোরো ও আমন মৌসুমে কৃষকের চাহিদা বাড়ার সময়ে এ ধরনের হিসাবের গরমিল সংকটকে আরো প্রকট করে তুলছে। সংশ্লিষ্টরা জানান, প্রকৃত মজুত যাচাই করে দ্রুত হিসাব সমন্বয় না করা হলে সরবরাহ ব্যবস্থায় বড় ধরনের সমস্যা দেখা দিতে পারে। তবে ডিলারদের অভিযোগ, কৃষি ও কৃষিকাজের আওতা বাড়লেও সারের বরাদ্দ বাড়েনি।

কৃষি মন্ত্রণালয়ের পরিসংখ্যান পর্যালোচনা করে দেখা যায়, গত বছর এ সময় দেশে ইউরিয়ার সরকারি মজুত ছিল ১৪ লাখ ৬ হাজার ৯২৬ টন। বর্তমানে তা কমে দাঁড়িয়েছে ১২ লাখ ৩ হাজার ৩৯৯ টনে। অর্থাৎ এক বছরে ইউরিয়ার মজুত কমেছে প্রায় ২ লাখ ৩ হাজার ৫২৭ টন।

একইভাবে, ডিএপির মজুত গত বছর ছিল ৪৩ হাজার ৩৪৩ টন। বর্তমানে তা কমে হয়েছে ৩৬ হাজার ৪০ টন। তবে টিএসপি ও এমওপি সারের মজুত কিছুটা বেড়েছে। গত বছর টিএসপির মজুত ছিল ২৬ হাজার ১২৩ টন, বর্তমানে তা ৩০ হাজার ২৬৫ টন। এমওপির মজুত ৫১ হাজার ৩৫ টন থেকে বেড়ে হয়েছে ৫৩ হাজার ৩৮৮ টন।

এদিকে, সারের মজুতের এই পরিস্থিতির মধ্যে গতকাল রোববার জাতীয় সংসদে কৃষিমন্ত্রী মোহাম্মদ আমিন উর রশিদ দাবি

পৃষ্ঠা ১৫ : কলাম ১

স্বরাষ্ট্রমন্ত্রী বললেন

আ.লীগের রাজনৈতিক মৃত্যু ঢাকায় দাফন দিল্লিতে

স্টাফ রিপোর্টার

স্বরাষ্ট্রমন্ত্রী সালাহউদ্দিন আহমদ বলেছেন, বিগত দিনে আমরা যারা গুম ছিলাম, প্রতি মুহূর্তে আমাদের মৃত্যুর প্রহর গুনতে হয়েছে। অপেক্ষা করতে হয়েছে। এ সময়ে গুমের শিকার মানুষের স্বজনরা কীভাবে সময় কাটিয়েছেন, সেটি তারা ছাড়া কেউ বুঝবেন না।

তিনি বলেন, জুলাই গণঅভ্যুত্থানে ফ্যাসিবাদী আওয়ামী লীগ সরকার দুই হাজারের বেশি মানুষকে হত্যা করেছে। বহু লাশ গায়েব করেছে। আমরা মনে করি, এসব কর্মকাণ্ডের মাধ্যমে আওয়ামী লীগের রাজনৈতিক মৃত্যু হয়েছে ঢাকায় আর দাফন হয়েছে দিল্লিতে।

গতকাল রোববার রাজধানীর বাংলাদেশ-চীন

পৃষ্ঠা ১৫ : কলাম ১

রাজধানী উন্নয়ন কর্তৃপক্ষ
রাজউক ভবন, ঢাকা।
website: www.rajuk.gov.bd

জরুরি বিজ্ঞপ্তি

এতদ্বারা সংশ্লিষ্ট সকলের সদয় অবগতির জন্য জানানো যাচ্ছে যে, আগামী ১লা সেপ্টেম্বর ২০২৬ তারিখ হতে রাজধানী উন্নয়ন কর্তৃপক্ষের আওতাধীন উত্তরা এপার্টমেন্ট প্রকল্প, পূর্বাচল নতুন শহর প্রকল্প ও ঝিলমিল আবাসিক প্রকল্পের এস্টেট ও ভূমি শাখার "ই প্লট/ফ্ল্যাট ম্যানেজমেন্ট সিস্টেম এর মাধ্যমে উল্লিখিত সেবা যথাক্রমে: উত্তরাধিকারসূত্রে নামজারি, হস্তান্তর/দান (হেবা)/বন্টনসূত্রে নামজারিকরণের অনুমতি প্রদান, প্লট হস্তান্তর/দানপত্র/হেবা দলিল/বন্টন দলিল রেজিস্ট্রির অনুমতি প্রদান, প্লট/ফ্ল্যাট হস্তান্তর/দানপত্র/বন্টনের অনুমতি প্রদান, আম-মোক্তারনামা অনুমোদন/আম-মোক্তারনামা বাতিল, প্লট/ফ্ল্যাটের ঋণের অনাপত্তি প্রদান, উত্তরাধিকারসূত্রে সংশোধিত বরাদ্দপত্র জারি, জামানত ফেরত, প্লট/ফ্ল্যাটের দখল গ্রহণ/চূড়ান্ত জরিপপত্র গ্রহণ করার আবেদনপত্র অনলাইনে গ্রহণ ও নিষ্পত্তি করা হবে। সেবা প্রত্যাশীগণকে www.epms.rajuk.gov.bd ওয়েবসাইটের মাধ্যমে আবেদন করার জন্য অনুরোধ করা হলো।

উল্লেখ্য, আবেদনকারীগণ অনলাইনে নথির কার্যক্রম সম্পর্কে অবহিত হতে পারবেন এবং নথির নিষ্পত্তি পত্রও ডাউনলোড করতে পারবেন।

৩০.০৮.২৬।
শীলাব্রত কর্মকার
পরিচালক (প্রশাসন)
রাজধানী উন্নয়ন কর্তৃপক্ষ, ঢাকা।
ডিজি-৭১৯/২৬ (৫"X৩)

সম্পাদক ও প্রকাশক : **মাহমুদুর রহমান** কর্তৃক ঢাকা ট্রেড সেন্টার (৮ম ফ্লোর), ৯৯, কাজী নজরুল ইসলাম অ্যাভিনিউ, কারওয়ান বাজার, ঢাকা-১২১৫ থেকে প্রকাশিত এবং আমার দেশ পাবলিকেশন লিমিটেড প্রেস, ৪৪৬/সি ও ৪৪৬/ডি, তেজগাঁও শিল্প এলাকা, ঢাকা-১২০৮ থেকে মুদ্রিত।
সম্পাদকীয়, বার্তা ও বাণিজ্য বিভাগ : ঢাকা ট্রেড সেন্টার (৮ম ফ্লোর), ৯৯, কাজী নজরুল ইসলাম অ্যাভিনিউ, কারওয়ান বাজার, ঢাকা-১২১৫। পিএবিএক্স : ০৯৬৬৬-৭৪৭৪০০, সরাসরি : ০২-৫৫০১২২৫০। ই-মেইল : info@dailyamardesh.com