Daily ePapers BD
Click here to join the channel

স্বাধীনতার কথা বলে
আমার দেশ
সোমবার
১৭ আগস্ট ২০২৬, ২ ভাদ্র ১৪৩৩
৩ রবিউল আউয়াল ১৪৪৮
বর্ষ ১১ সংখ্যা ৩১১ রেজি. নং ডিএ ৩০৭৩
১৬ পৃষ্ঠা, দাম ১২ টাকা

শান্তর কাছে সবাই ‘ম্যান অব দ্য ম্যাচ’

» পৃষ্ঠা ১৪

রবি
Trust Bank VISA Signature Plus 16201
ইন্স্যুরেন্স করলে সিটি-তে সুরক্ষা পাবেন নিশ্চিতে city bank
এনসিসি ব্যাংক রেমিট্যান্স সেবায় আপনার বিশ্বস্ত প্রতিনিধি
dailyamardesh.com

জ্বালানি-আইনশৃঙ্খলায় ম্লান ভালো উদ্যোগ

বিএনপি সরকারের ৬ মাস

- পরিবর্তনের বার্তা দিতে পেরেছেন প্রধানমন্ত্রী
- প্রশাসনে কাঙ্ক্ষিত শৃঙ্খলা ফেরেনি
- সংস্কারের গতি একেবারেই মন্থর
- অর্জনে ঘাটতি আছে, জনদুর্ভোগে দুঃখিত —মাহদী আমিন

এম আবদুল্লাহ

তারেক রহমান সরকারের ছয় মাস বা ১৮০ দিনে নানা ইতিবাচক এবং আশাব্যঞ্জক উদ্যোগ ও কর্মসূচি বাস্তবায়নের সূচনা হয়েছে। সামাজিক নিরাপত্তা, কৃষি, শিক্ষা, স্বাস্থ্য, কর্মসংস্থান, প্রবাসীকল্যাণ, পরিবেশ, ক্রীড়া ও নাগরিক সেবায় নেওয়া হয়েছে বেশকিছু গুরুত্বপূর্ণ পদক্ষেপ।

নির্বাচনি প্রতিশ্রুতি বাস্তবায়নে সময় ক্ষেপণ না করে প্রধানমন্ত্রী দ্রুত পদক্ষেপ নিচ্ছেন এবং নিজেই তা তদারকি করছেন। তার সরকারের খাল খনন, বৃক্ষরোপণ এবং বন্ধ কলকারখানা চালুর উদ্যোগ ইতিবাচক। একসঙ্গে লক্ষাধিক শিক্ষকের অবসর সুবিধা ও কল্যাণ তহবিলের বকেয়া টাকা পরিশোধের ব্যবস্থা করে এসব পরিবারকে

পৃষ্ঠা ২ : কলাম ১

বাংলাদেশের বিজয়গাথা

ডারউইনের মারারা ওভালে অস্ট্রেলিয়ার বিপক্ষে ঐতিহাসিক বিজয়ের পর বাংলাদেশ ক্রিকেট দল © এএফপি

ইশতেহারের ৯ অগ্রাধিকার বাস্তবায়ন শুরু

জাহিদুল ইসলাম

ত্রয়োদশ সংসদ নির্বাচনের আগে বিএনপির ঘোষিত নির্বাচনি ইশতেহারে ‘মানবিক, অন্তর্ভুক্তিমূলক ও জবাবদিহিমূলক রাষ্ট্র’ বিনির্মাণের প্রতিশ্রুতি দিয়েছিলেন দলের চেয়ারম্যান ও প্রধানমন্ত্রী তারেক রহমান। ৯টি বিষয়কে অগ্রাধিকার দিয়ে সাজানো সেই ইশতেহারকে কেবল নির্বাচনি প্রতিশ্রুতির মধ্যে সীমাবদ্ধ না রেখে রাষ্ট্র পরিচালনার কর্মপরিকল্পনা হিসেবে বাস্তবায়নের কথা জানিয়েছিল দলটি। নির্বাচনে জয়ী হয়ে ১৭ ফেব্রুয়ারি সরকার গঠনের পর গত ১৮০ দিনে সেই ইশতেহারের অগ্রাধিকারগুলো সামনে রেখেই কাজ শুরু করে বিএনপি সরকার।

ফ্যামিলি কার্ড ও কৃষক কার্ড থেকে শুরু

পৃষ্ঠা ২ : কলাম ৪

নামাজের সময়সূচি

সোমবার ● ১৭ আগস্ট ২০২৬

সূত্র : ইসলামিক ফাউন্ডেশন

ফজর	৪.১৫	মাগরিব	৬.৩৫
জোহর	১২.০৬	এশা	৭.৫৩
আসর	৪.৩৮	কাল ফজর	৪.১৭

পুষ্টি সরিষার তেল

পররাষ্ট্র মন্ত্রণালয়ের ব্রিফিং

অনুকূল পরিবেশ সৃষ্টি ছাড়া ভারতে যাবেন না তারেক রহমান

কূটনৈতিক রিপোর্টার

অনুকূল পরিবেশ সৃষ্টি না হলে প্রধানমন্ত্রী তারেক রহমান ভারত সফরে যাবেন না। গতকাল রোববার পররাষ্ট্র মন্ত্রণালয়ে অনুষ্ঠিত ব্রিফিংয়ে সরকারের এ দৃঢ় অবস্থানের কথা জানান মন্ত্রণালয়ের মুখপাত্র ও অতিরিক্ত

পৃষ্ঠা ৬ : কলাম ২

KY TWO TONE
For a Better Home
www.kytwotone.com

অস্ট্রেলিয়ার মাটিতে ঐতিহাসিক জয়

এম. এম. কায়সার

ডারউইনের রোদ সেদিন যেন অন্য দিনের চেয়ে একটু বেশি ঝাঁঝালো ছিল। নীল-সাদা ঢেউয়ের মেঘে আকাশের নিচে মারারা ওভাল ঝলসে উঠছিল। গ্যালারিতে অল্প কিছু লাল-সবুজ পতাকা। বিপরীতে অস্ট্রেলিয়ার পরিচিত হলুদ-সবুজ আবহ।

তবে মাঠে এই রোদের চেয়েও তীব্র ছিল অন্য কিছু। যার নাম বাংলাদেশের প্রত্যয়। যার নাম ম্যাচ জয়ের প্রতিজ্ঞা ও সাহস। শেষ পর্যন্ত সেই সাহসের জয় হলো। মুমিনুল হকের বাউন্ডারির বল ছুটে গেল সীমানার দিকে। এই বাউন্ডারিতে লেখা হয়ে গেল অস্ট্রেলিয়ার মাটিতে বাংলাদেশের প্রথম টেস্ট জয়। তাও আবার ৯ উইকেটের বিশাল ব্যবধানে।

এই জয় ঘুচিয়ে দিয়েছে ২৩ বছরের অপেক্ষার এক অধ্যায়। অস্ট্রেলিয়ার মাটিতে তৃতীয়বার টেস্ট খেলতে নেমে প্রথমবার জয়ের দেখা পেল বাংলাদেশ। আর সেই জয় এল এমন এক দলের বিপক্ষে, যাদের ঘরের

পৃষ্ঠা ৫ : কলাম ৫

আজ সূর্যাস্ত	৬.৩২
আগামীকাল সূর্যোদয়	৫.৩৫

মাননীয় প্রধানমন্ত্রী
আপনার কাছে আকুল আবেদন
সবার আগে বাংলাদেশ

মাননীয় প্রধানমন্ত্রী,
আমরা দেশের সর্বস্তরের ছাত্র-জনতা, শ্রমিক-কর্মচারী, ব্যবসায়ী, পেশাজীবী ও বিশিষ্ট নাগরিকবৃন্দ—গভীর উদ্বেগ ও দেশপ্রেমের তাড়না থেকে আপনার কাছে এই আকুল আবেদন জানাচ্ছি:
চট্টগ্রাম বন্দরের নিউমুরিং কনটেইনার টার্মিনাল (এনসিটি) ও চট্টগ্রাম কনটেইনার টার্মিনাল (সিসিটি)-সহ আর একটি টার্মিনালও যেন কোনো বিদেশি প্রতিষ্ঠানের হাতে তুলে দেওয়া না হয়; এগুলো থাকুক দেশীয় সক্ষমতার হাতেই—এটাই আপনার কাছে জাতির আবেদন, কারণ আমাদের কাছে ‘সবার আগে বাংলাদেশ’।

বন্দর রাষ্ট্রের প্রাণভোমরা
- দেশের ৯০ শতাংশের বেশি আমদানি-রপ্তানি চলে চট্টগ্রাম বন্দর দিয়ে—এর নিয়ন্ত্রণ মানে অর্থনীতি, নিরাপত্তা ও সার্বভৌমত্বের প্রশ্ন।
- জনগণের প্রায় ২,৭১২ কোটি টাকায় গড়া এনসিটি একাই সামলায় ৪০ শতাংশের বেশি কনটেইনার; এনসিটি-সিসিটি মিলে বন্দরের প্রায় ৬০ শতাংশ আয়।
- প্রস্তুত, চালু ও লাভজনক এই জাতীয় সম্পদে নতুন বিদেশি “বিনিয়োগের” প্রয়োজনই নেই—বিদেশি অপারেটর আসছে তৈরি ফসল ঘরে তুলতে।

একে একে সব চলে যাচ্ছে
- পিসিটি দরপত্র ছাড়াই সৌদি আরএসজিটির হাতে; লালদিয়া দরপত্র ছাড়াই মায়েস্কের এপিএম-এর হাতে; বে টার্মিনালও বিদেশিদের জন্য নির্ধারিত।
- এখন বন্দরের হৃৎপিণ্ড এনসিটি ও সিসিটি ডিপি ওয়ার্ল্ডকে দেওয়ার আলোচনা চূড়ান্ত পর্যায়ে; জিসিবি নিয়েও বিদেশিদের আগ্রহ।
- প্রধান বন্দরের সিংহভাগ একক বিদেশি নিয়ন্ত্রণে যাবে, যা কোনো আত্মমর্যাদাশীল রাষ্ট্র মেনে নিতে পারে না।

বন্দর ক্ষতিগ্রস্ত হচ্ছে, লাভবান কে?
- প্রতি কনটেইনারে বন্দরের নিট প্রাপ্তি ৬৫.২৫ ডলার থেকে নেমে ১৭.১৮ ডলার, যা প্রায় ৭৪ শতাংশ কম।
- “অপারেটর” বদলে “কনসেশনিয়ার”—অর্থ আগে জমা হবে বিদেশি কোম্পানির হিসাবে, বন্দর পাবে অংশমাত্র।
- কনসেশন ফি ৯৯.৫৪ থেকে নেমে ৯৪.৯৬ ডলার; ১৫ বছরের আর্থিক মডেলে বিদেশিদের চাওয়া ৩০ বছরের ইজারা।
- যেখানে রাষ্ট্রের ইতোমধ্যে ব্যয় ২,৭১২ কোটি টাকা; বিদেশিদের খাতবিহীন ২,৫০০ কোটির প্রতিশ্রুতির আড়ালে বন্দর রাজস্ব হারাবে ২৪,০০০ কোটি টাকার বেশি।

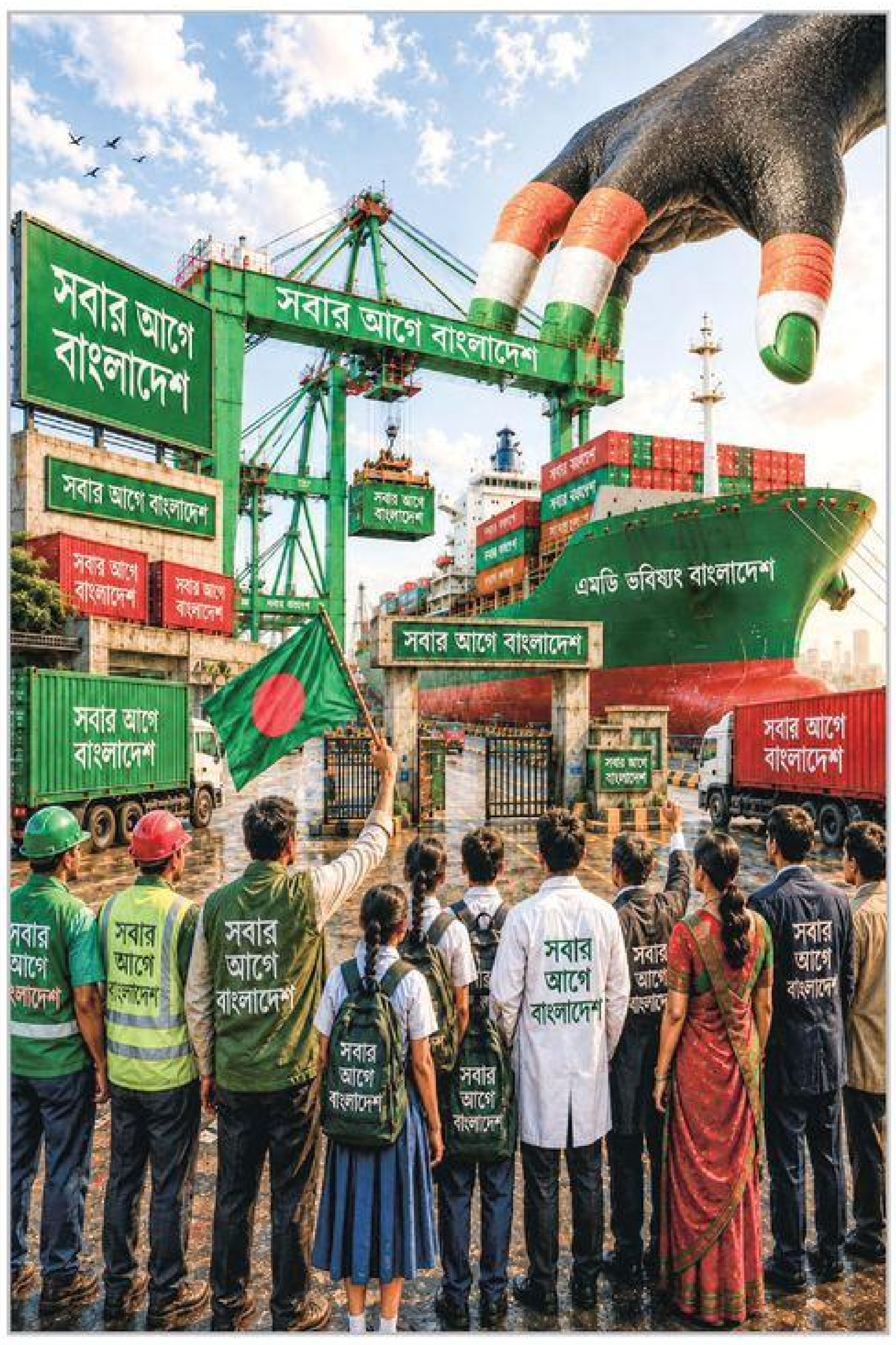

জাতির প্রত্যাশা
বাংলাদেশের বন্দর বাংলাদেশের মানুষের হাতেই থাকবে।
সবার আগে বাংলাদেশ

দেশীয়রা সক্ষম - প্রমাণ সংখ্যাতেই
- ১১ লাখ টিইইউ সক্ষমতার এনসিটিতে দেশীয় ব্যবস্থাপনায় হ্যান্ডলিং প্রায় ১৩ লাখ ৮৫ হাজার—২৬ শতাংশ বেশি; মে ২০২৬-এ এক মাসে রেকর্ড ১ লাখ ২৬ হাজার+।
- রাজস্ব প্রস্তাবে দেশীয়রাই এগিয়ে—প্রতি টিইইউতে ৯৮.৫০ ডলার (বিদেশি ৯৩.৫০—৯৭.৫০); প্রতিটি ধাপে ৫ ডলার বেশি।
- প্রশ্ন “সক্ষমতা আছে কি না” নয়—প্রশ্ন হলো, প্রতিযোগিতা হতে দেওয়া হয়নি কেন, দেশীয়রা নেই কেন?

দেশীয়দের হাতে দিলে দেশ পায়, বিদেশিদের হাতে দিলে দেশ হারায়
- দেশীয় মুনাফা পুনর্বিনিয়োগ হয় দেশেই; বিদেশি মুনাফা ডলারে দেশ ছাড়ে—রিজার্ভে স্থায়ী চাপ।
- চূড়ান্ত চুক্তির আগেই হ্যান্ডলিং চার্জ প্রায় ৩৭ শতাংশ বাড়ানোর অভিযোগ—চাপ পড়বে রপ্তানিকারক ও ভোক্তার ওপর।
- টার্মিনাল সিস্টেম যার হাতে, বহির্বাণিজ্যের পূর্ণ তথ্যও তার হাতে; এনসিটি নৌঘাঁটি ও বিমানবন্দরের লাগোয়া সত্ত্বেও কেন বহিঃশক্তির হাতে তুলে দেওয়ার আয়োজন?

স্বচ্ছতার প্রশ্ন ও জনগণের রায়
- চুক্তির শর্ত প্রকাশ হয়নি—জাতীয় স্বার্থের চুক্তি গোপন রাখার প্রয়োজন পড়ে না।
- বন্দর সচল রাখা কারিগরদের কর্মবিরতিসহ অসংখ্য সংগঠনের একই দাবি—জনগণের রায় স্পষ্ট।

আমাদের সুনির্দিষ্ট আবেদন
১) এনসিটি ও সিসিটিসহ কোনো টার্মিনাল বিদেশি হাতে নয়; চলমান সব আলোচনা অবিলম্বে বন্ধ ঘোষণা;
২) চুক্তির খসড়া ও শর্ত জনসমক্ষে প্রকাশ ও সংসদে উপস্থাপন—তার আগে কোনো স্বাক্ষর নয়;
৩) উন্মুক্ত দরপত্র ছাড়া কৌশলগত স্থাপনা হস্তান্তর নয়; সক্ষম দেশীয় প্রতিষ্ঠানকে অগ্রাধিকার;
৪) বন্দর, বিমানবন্দর ও জ্বালানির মতো কৌশলগত খাতে দেশীয় সক্ষমতা গড়ার জাতীয় নীতিমালা প্রণয়ন।
আমরা বিদেশি বিনিয়োগের বিরোধী নই—বিনিয়োগ আসুক নতুন শিল্পে, নতুন প্রযুক্তিতে, নতুন অবকাঠামোয়। কিন্তু জনগণের টাকায় গড়া, চালু ও লাভজনক জাতীয় সম্পদ তুলে দেওয়া বিনিয়োগ নয়, তা আত্মঘাতী সিদ্ধান্ত। আমরা গভীর আশা ও আস্থা নিয়ে আপনার ঐতিহাসিক ঘোষণার অপেক্ষায় রইলাম।
আমাদের সকলের আকুল আবেদন—সবার আগে বাংলাদেশ।
বিনীত নিবেদক,
দেশের সর্বস্তরের ছাত্র-জনতা, শ্রমিক-কর্মচারী, ব্যবসায়ী, পেশাজীবী ও বিশিষ্ট নাগরিকবৃন্দ

মির্জা ফখরুল ও অলি আহমদের মনোনয়নপত্র বৈধ ঘোষণা

| রাষ্ট্রপতি নির্বাচন

স্টাফ রিপোর্টার

রাষ্ট্রপতি নির্বাচনে বিএনপির প্রার্থী মির্জা ফখরুল ইসলাম আলমগীর ও জামায়াতে ইসলামীর নেতৃত্বাধীন ১১ দলীয় ঐক্যের কর্নেল (অব.) অলি আহমদের মনোনয়নপত্র বৈধ ঘোষণা করা হয়েছে।

গতকাল রোববার রাজধানীর আগারগাঁওয়ে নির্বাচন ভবনে রাষ্ট্রপতি নির্বাচনের নির্বাচনি কর্তা ও প্রধান নির্বাচন কমিশনার (সিইসি) এএমএম নাসির উদ্দিন যাচাই-বাছাই শেষে তাদের মনোনয়নপত্র বৈধ ঘোষণা করেন।

গতকাল বেলা ১১টার দিকে নির্বাচন ভবনে সিইসির সভাকক্ষে মনোনয়নপত্র যাচাই-বাছাই কার্যক্রম অনুষ্ঠিত হয়। এ সময় মির্জা ফখরুলের পক্ষে বিএনপির স্থায়ী কমিটির সদস্য আবদুল মঈন খান ও গয়েশ্বর চন্দ্র রায়সহ সংশ্লিষ্ট নেতারা এবং অলি আহমদের পক্ষে ১১ দলীয় ঐক্যের নেতারা উপস্থিত ছিলেন।

মির্জা ফখরুল ও অলি আহমদ—দুজনের নামেই দুটি করে মনোনয়নপত্র জমা দেওয়া হয়েছিল। নিয়ম অনুযায়ী, একটি মনোনয়নপত্র বৈধ ঘোষণা হওয়ায় তাদের অপর মনোনয়নপত্র স্বয়ংক্রিয়ভাবে বাতিল হয়ে যায়।

নির্বাচন কমিশনের ঘোষিত তফসিল অনুযায়ী, রাষ্ট্রপতি নির্বাচনে মনোনয়নপত্র প্রত্যাহারের শেষ দিন ১৮ আগস্ট। আগামী ২০ আগস্ট জাতীয় সংসদ ভবনের সংসদকক্ষে রাষ্ট্রপতি নির্বাচনের ভোটগ্রহণ অনুষ্ঠিত হবে।

রাষ্ট্রপতি নির্বাচনে জাতীয় সংসদের সদস্যরাই ভোটার। বর্তমানে সংসদের ৩৪৯ জন সদস্য এ নির্বাচনে ভোট দেবেন। সংসদ সদস্যদের প্রকাশ্য ভোটে রাষ্ট্রপতি নির্বাচিত হওয়ার সাংবিধানিক বিধান রয়েছে। দুই প্রার্থীর মনোনয়নপত্র বৈধ ঘোষণার ফলে আগামীকাল ১৮ আগস্ট মনোনয়ন প্রত্যাহারের সময়সীমা শেষ হওয়ার পর চূড়ান্ত প্রার্থী তালিকা স্পষ্ট হবে। এরপর নির্ধারিত তারিখে সংসদ সদস্যদের ভোটে রাষ্ট্রপতি নির্বাচন অনুষ্ঠিত হবে।

খেলাপি হয়েও বিশেষ সুবিধা পেল এস আলম গ্রুপের এসএস পাওয়ার

অর্থনৈতিক রিপোর্টার

এস আলম গ্রুপের প্রতিষ্ঠান এসএস পাওয়ার-১ লিমিটেডকে বিশেষ সুবিধা দিয়েছে বাংলাদেশ ব্যাংক। এস আলম গ্রুপ ঋণখেলাপি হওয়ায় এসএস পাওয়ার-১-এর আমদানি ঋণপত্র বা এলসি খোলার ক্ষেত্রে যে আইনি জটিলতা তৈরি হয়েছিল, তা নিরসনে শতভাগ মার্জিনের ভিত্তিতে কাঁচামাল আমদানির এলসি খোলার অনুমতি দেওয়া হয়েছে।

গতকাল রোববার এ-সংক্রান্ত নির্দেশনা জারি করে কেন্দ্রীয় ব্যাংক। এতে বলা হয়েছে, ২০২৭ সালের ৩১ ডিসেম্বর পর্যন্ত ব্যাংক কোম্পানি আইনের ২৭কক(৩) ধারার বিধান এসএস পাওয়ার-১ লিমিটেডের ক্ষেত্রে কার্যকর হবে না। ফলে প্রতিষ্ঠানটি রূপালী ব্যাংকের মাধ্যমে শতভাগ মার্জিন জমা দিয়ে শুধু কাঁচামাল আমদানির জন্য এলসি খুলতে পারবে।

তবে এ সুবিধার আওতায় দেওয়া কোনো ঋণ বা অর্থায়নের দায় সরকার বা বাংলাদেশ ব্যাংক নেবে না বলেও নির্দেশনায় স্পষ্ট করা হয়েছে। ভবিষ্যতে এ ধরনের ঋণের বিপরীতে কোনো আর্থিক সহায়তা সরকার বা বাংলাদেশ ব্যাংকের কাছে দাবি করতে পারবে না ঋণদাতা ব্যাংক বা আর্থিক প্রতিষ্ঠান। ওই বিধান অনুযায়ী, কোনো গ্রুপ ঋণখেলাপি হলে গ্রুপভুক্ত কোনো প্রতিষ্ঠান ঋণ বা ঋণ সুবিধা পায় না।

যৌন হয়রানি ও দুর্নীতির দায়ে রাবি অধ্যাপক প্রভাস কুমার চাকরিচ্যুত

রাবি প্রতিনিধি

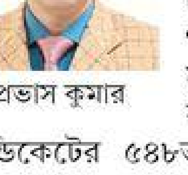
প্রভাস কুমার

যৌন হয়রানি ও অ্যাকাডেমিক দুর্নীতির দায়ে রাজশাহী বিশ্ববিদ্যালয়ের (রাবি) পরিসংখ্যান বিভাগের অধ্যাপক প্রভাস কুমারকে স্থায়ীভাবে চাকরিচ্যুত করা হয়েছে। গত বৃহস্পতিবার সন্ধ্যায় বিশ্ববিদ্যালয়ের নীতিনির্ধারণী ফোরাম সিন্ডিকেটের ৫৪৮তম সভায় এই সিদ্ধান্ত নেওয়া হয়েছে।

গতকাল রোববার সন্ধ্যায় বিশ্ববিদ্যালয়ের উপাচার্য অধ্যাপক ড. ফরিদুল ইসলাম বিষয়টি নিশ্চিত করেছেন।

তদন্ত প্রক্রিয়া ও শাস্তির বিষয়ে বিশ্ববিদ্যালয়ের ভারপ্রাপ্ত রেজিস্ট্রার অধ্যাপক ইফতিখারুল আলম মাসউদ বলেন, তার বিরুদ্ধে এক শিক্ষার্থীকে যৌন হয়রানি ও অ্যাকাডেমিক দুর্নীতির দায়ে দুটি তদন্ত কমিটি গঠন হয়েছিল। কমিটি দুটি তাকে অব্যাহতির সুপারিশ করে। পরে বিশ্ববিদ্যালয়ের বিধি অনুযায়ী একটি উচ্চতর কমিটি গঠন করা হয়। এই কমিটিতে তার একজন প্রতিনিধি দেওয়ার কথা থাকলেও তিনি দেননি। তার বক্তব্যগুলো বিভিন্ন সময়ে লিখিত আকারে পাঠিয়েছেন। উচ্চতর কমিটির সুপারিশ অনুযায়ী সিন্ডিকেট তার শাস্তির অনুমোদন দিয়েছে।

উপাচার্য অধ্যাপক ফরিদুল ইসলাম বলেন, 'তার বিরুদ্ধে অভিযোগের ভিত্তিতে একাধিক তদন্ত কমিটি করা হয়েছিল। কমিটির প্রতিবেদনের সুপারিশ অনুযায়ী গত সিন্ডিকেট সভায় তাকে স্থায়ীভাবে বরখাস্ত করা হয়েছে।'

এর আগে গত বছরের ৪ আগস্ট অধ্যাপক প্রভাস কুমার নিজ বিভাগের এক ছাত্রীকে তার চেম্বারে ডেকে শারীরিক ও মানসিকভাবে লাঞ্ছিত করেন বলে অভিযোগ ওঠে।

ইশতেহারের ৯ অগ্রাধিকার বাস্তবায়ন

▸▸ ১ম পৃষ্ঠার পর

করে স্বাস্থ্য, শিক্ষা, কর্মসংস্থান, ক্রীড়া, পরিবেশ, ধর্মীয় সম্প্রীতি এবং ডিজিটাল অর্থনীতির মতো গুরুত্বপূর্ণ খাতকে সামনে রেখে একের পর এক ইতিবাচক উদ্যোগ গ্রহণ করে সরকার। গতকাল সরকার গঠনের ১৮০ দিন পূর্ণ হয়েছে।

ইশতেহারে বলা হয়, জনগণের রায়ে দায়িত্ব পেলে এমন একটি বাংলাদেশ গড়ে তোলা হবে, যেখানে ভোটের মর্যাদা থাকবে, সন্ত্রাস, দুর্নীতি ও বৈষম্যের অবসান হবে এবং আইনের ঊর্ধ্বে কেউ থাকবে না। প্রতিটি নাগরিক যাতে গর্ব করে বলতে পারেন—'সবার আগে বাংলাদেশ'—সেই লক্ষ্যেই রাষ্ট্র পরিচালনার প্রতিশ্রুতি দেয় বিএনপি।

সরকার গঠনের প্রথম ১৮০ দিনকে সামনে রেখে অগ্রাধিকারভিত্তিক কাজ শুরু করেন প্রধানমন্ত্রী তারেক রহমান। ইশতেহারে ঘোষিত ৯টি বিষয়কে কেন্দ্র করে বিভিন্ন মন্ত্রণালয় ও সরকারি সংস্থাকে কাজ এগিয়ে নেওয়ার নির্দেশনা দেওয়া হয়।

ফ্যামিলি কার্ড

ইশতেহারের অন্যতম গুরুত্বপূর্ণ প্রতিশ্রুতি ছিল প্রান্তিক ও নিম্নআয়ের পরিবারকে সুরক্ষা দিতে 'ফ্যামিলি কার্ড' চালু করা হয়েছে। প্রত্যেক কার্ডধারীকে প্রতি মাসে ২,৫০০ টাকা অথবা সমমূল্যের নিত্যপণ্য সরবরাহ নিশ্চিত করা হবে। অর্থ সেবার এই পরিমাণ পর্যায়ক্রমে বৃদ্ধি করা হবে।

কৃষক কার্ড

কৃষকদের উৎপাদিত ফসলের ন্যায্যমূল্য নিশ্চিত করতে 'কৃষক কার্ড' বিতরণ করা হয়েছে। এর মাধ্যমে ভর্তুকি, সহজ ঋণ, কৃষি বীমা এবং রাষ্ট্রীয় ব্যবস্থাপনায় বাজারজাতকরণ জোরদার করা হবে। এছাড়া মৎস্যচাষি, পশুপালনকারী খামারি ও কৃষি খাতের ক্ষুদ্র ব্যবসায়ীরাও এই সুবিধা পাবেন।

স্বাস্থ্য খাতে মানবিক ব্যবস্থা

দুর্নীতিমুক্ত ও মানবিক স্বাস্থ্যব্যবস্থা গড়ে তোলার অঙ্গীকার করা হয়েছে। এ লক্ষ্যে দেশব্যাপী ১ লাখ স্বাস্থ্যকর্মী নিয়োগ, জেলা ও মহানগর পর্যায়ে মানসম্মত চিকিৎসা, মা ও শিশুর পূর্ণাঙ্গ স্বাস্থ্যসেবা এবং রোগ প্রতিরোধমূলক কার্যক্রম সম্প্রসারণ করা হবে।

শিক্ষাব্যবস্থায় পরিবর্তন

আনন্দময় ও কর্মমুখী শিক্ষাব্যবস্থা প্রতিষ্ঠার প্রত্যয় ব্যক্ত করা হয়েছে নির্বাচনি ইশতেহারে। এ লক্ষ্যে বাস্তব দক্ষতা ও মূল্যবোধভিত্তিক শিক্ষানীতি প্রণয়ন, প্রাথমিক শিক্ষায় সর্বাধিক গুরুত্ব, শিক্ষক-শিক্ষার্থীদের প্রযুক্তি সহায়তা এবং 'মিড-ডে মিল' চালু করা হবে।

তরুণদের কর্মসংস্থান ও দক্ষতা উন্নয়ন

তরুণদের ভবিষ্যৎ নিশ্চিত করতে কর্মসংস্থান সৃষ্টি, কারিগরি ও ভাষা দক্ষতা উন্নয়নে গুরুত্ব দেওয়া হবে। তাদের স্টার্টআপ ও উদ্যোক্তা সহায়তা, বৈশ্বিক ই-কমার্স প্ল্যাটফর্মে যুক্তকরণ এবং মেধাভিত্তিক সরকারি নিয়োগ নিশ্চিত করা হবে।

ক্রীড়াকে পেশা হিসেবে গড়ে তোলা

ক্রীড়াকে পেশা ও জীবিকার মাধ্যম হিসেবে গড়ে তুলতে জেলা ও উপজেলা পর্যায়ে ক্রীড়া অবকাঠামো ও প্রশিক্ষণ ব্যবস্থা সম্প্রসারণ করা হবে।

পরিবেশ ও জলবায়ু

পরিবেশ রক্ষা ও জলবায়ু সহনশীলতা জোরদারে দেশপ্রেমী জনগণের স্বেচ্ছাশ্রম ও সক্রিয় অংশগ্রহণের মাধ্যমে ২০ হাজার কিলোমিটার নদী, খাল খনন ও পুনঃখননের পরিকল্পনা করা হয়েছে। পাশাপাশি পাঁচ বছরে ২৫ কোটি গাছের চারা রোপণ এবং আধুনিক বর্জ্য ব্যবস্থাপনা চালু করা হবে।

ধর্মীয় ও সামাজিক সম্প্রীতি

ধর্মীয় ও সামাজিক সম্প্রীতি সুদৃঢ় করতে সব ধর্মের উপাসনালয়ের ধর্মীয় নেতাদের জন্য সম্মানী ও প্রশিক্ষণভিত্তিক কল্যাণ ব্যবস্থা চালু করা হবে।

ডিজিটাল অর্থনীতি ও বৈশ্বিক সংযোগ

ডিজিটাল অর্থনীতি ও বৈশ্বিক সংযোগ বাড়াতে আন্তর্জাতিক পেমেন্ট সিস্টেম (পেপাল) চালু, ই-কমার্সের আঞ্চলিক হাব স্থাপন এবং 'মেড ইন বাংলাদেশ' পণ্যের রপ্তানি সম্প্রসারণ করা হবে।

৩১ দফা ও জুলাই সনদ বাস্তবায়নের অঙ্গীকার

ইশতেহার ঘোষণার সময় তারেক রহমান বিএনপির ৩১ দফা এবং জুলাই সনদের বিষয়টিও গুরুত্ব দিয়ে তুলে ধরেন। তিনি বলেন, জাতি গঠন ও গণতন্ত্রের ভিত্তি শক্তিশালী করতে ৩১ দফা এবং জুলাই সনদে থাকা বিষয়গুলো বাস্তবায়ন করা হবে।

তার ভাষায়, আপনাদের সামনে আমি এতক্ষণ পর্যন্ত যত প্ল্যান, প্রোগ্রাম, কর্মসূচি, পরিকল্পনা উপস্থাপন করেছি, তার কোনো কিছুই করা সম্ভব হবে না যদি না আমরা তিনটি বিষয়ের ওপর সর্বোচ্চ অগ্রাধিকার না দিই। ইশতেহারে দুর্নীতি দমন, আইনের শাসন এবং জবাবদিহিতাকে সর্বোচ্চ অগ্রাধিকার দেওয়ার কথা বলা হয়েছে। ফলে নির্বাচনি ইশতেহারের ৯টি খাতের পাশাপাশি রাষ্ট্র পরিচালনায় সুশাসন প্রতিষ্ঠাকেও সরকারের অন্যতম প্রধান লক্ষ্য হিসেবে সামনে রাখা হয়েছে।

বিএনপি সরকার বলছে, ইশতেহারের ৯টি অগ্রাধিকারকে বিচ্ছিন্ন কোনো কর্মসূচি হিসেবে দেখা হচ্ছে না। বরং একটি মানবিক, অন্তর্ভুক্তিমূলক, উৎপাদনমুখী ও জবাবদিহিমূলক রাষ্ট্র গঠনের বৃহত্তর পরিকল্পনার অংশ হিসেবেই এগুলো বাস্তবায়ন করা হচ্ছে।

এখন সরকারের সামনে মূল চ্যালেঞ্জ হচ্ছে ঘোষিত প্রতিশ্রুতিগুলোকে আরো বিস্তৃত করে বাস্তব সুফল জনগণের কাছে পৌঁছে দেওয়া। কারণ ইশতেহার ঘোষণার সময় তারেক রহমান যে কথাটি বিশেষভাবে তুলে ধরেছিলেন সেটি হলো—এটি শুধু নির্বাচনি প্রতিশ্রুতি নয়, একটি নতুন সামাজিক ও রাষ্ট্রীয় চুক্তির ঘোষণা। ১৮০ দিন পূর্তিতে সেই অঙ্গীকার বাস্তবায়নের ধারাবাহিকতাই সরকারের রাজনৈতিক সাফল্যের প্রধান মাপকাঠি হয়ে উঠেছে।

জ্বালানি-আইনশৃঙ্খলায় ম্লান ভালো উদ্যোগ

▸▸ ১ম পৃষ্ঠার পর

স্বস্তি দেওয়া হয়েছে। এ ধরনের আরো কিছু ভালো কাজ হচ্ছে। তবে জুলাই বিপ্লবের আকাঙ্ক্ষার আলোকে রাষ্ট্র সংস্কার, দ্রব্যমূল্য নিয়ন্ত্রণ এবং বিদ্যুৎ-জ্বালানির সরবরাহসহ মানুষের দৈনন্দিন জীবনঘনিষ্ঠ সমস্যা-সংকটের দ্রুত সমাধান ও আইনশৃঙ্খলা নিয়ন্ত্রণের মতো বড় রাজনৈতিক অঙ্গীকার পূরণে বাস্তব অগ্রগতি আশাব্যঞ্জক নয়।

ছয় মাসে বিদ্যুৎ ও জ্বালানি খাত নিয়ে কঠিন বাস্তবতার মুখোমুখি হয়েছে ক্ষমতাসীন বিএনপি। গ্রাহকরা যেমন নাকাল হয়েছেন, তেমনি ভুগতে হয়েছে সরকারকেও। ফ্যাসিস্ট শেখ হাসিনার শাসনে লুটের রাজ্যে পরিণত করা এ খাতে শৃঙ্খলা ও স্বস্তি ফিরিয়ে আনতে আশানুরূপ সাফল্য দেখাতে পারেনি সরকার। পরিবর্তনের অঙ্গীকার নিয়ে রাষ্ট্রক্ষমতায় আসা সরকার বলছে, উত্তরাধিকারসূত্রে পাওয়া জঞ্জাল সরাতেই তাদের হিমশিম খেতে হচ্ছে।

চব্বিশের জুলাই বিপ্লবের সবচেয়ে বড় আকাঙ্ক্ষা রাষ্ট্র কাঠামোর সংস্কারের ক্ষেত্রে অগ্রগতি খুবই সীমিত। একদিকে স্বাক্ষরিত জুলাই সনদ ও দলের ঘোষিত ৩১ দফার ভিত্তিতে রাষ্ট্রসংস্কার ও পুনর্গঠনের কাজ, অন্যদিকে দ্রব্যমূল্য নিয়ন্ত্রণ, বিদ্যুৎ-জ্বালানি সরবরাহ ঠিক রাখা, কর্মসংস্থান সৃষ্টি, আইনশৃঙ্খলা স্বস্তিদায়ক পর্যায়ে রাখা এবং প্রশাসনে গতি ফেরানোর চাপ কতটা দক্ষতার সঙ্গে সামলাতে পেরেছে তা নিয়ে প্রশ্ন তোলার সুযোগ রয়েছে।

জুলাই বিপ্লবের পর অন্তর্বর্তী সরকারের দেড় বছরের মাথায় গত ১২ ফেব্রুয়ারি অনুষ্ঠিত ত্রয়োদশ জাতীয় সংসদ নির্বাচনে নিরঙ্কুশ সংখ্যাগরিষ্ঠতা নিয়ে ১৭ ফেব্রুয়ারি সরকার গঠন করে বিএনপি। দীর্ঘ প্রায় দু'দশক পর সত্যিকারের জনপ্রতিনিধিত্বশীল নির্বাচিত গণতান্ত্রিক সরকারের কাছে মানুষের প্রত্যাশাও আকাশছোঁয়া। হাসিনার সরকারের রেখে যাওয়া দলবাজ প্রশাসন এবং ভঙ্গুর অর্থনৈতিক অবস্থা সামাল দেওয়ার দায়িত্ব বর্তায় তারেক রহমান সরকারের ওপর। যদিও অন্তর্বর্তী সরকার এ কাজ অনেকটাই এগিয়ে দিয়ে গেছে।

প্রথম ভাষণে প্রধানমন্ত্রী

সরকার গঠনের পরদিন ১৮ ফেব্রুয়ারি জাতির উদ্দেশে দেওয়া প্রথম ভাষণে নতুন প্রধানমন্ত্রী তারেক রহমান বলেন, আইনশৃঙ্খলা পরিস্থিতির উন্নতি এবং কঠোরভাবে দুর্নীতি নিয়ন্ত্রণের মাধ্যমে জনগণের মনে শান্তি-নিরাপত্তা ফিরিয়ে আনাই হচ্ছে বিএনপি সরকারের প্রধান অগ্রাধিকার। দলীয় বা রাজনৈতিক প্রভাব-প্রতিপত্তি অথবা জোরজবরদস্তি নয়, আইনের শাসনই হবে রাষ্ট্র পরিচালনার শেষ কথা।

বিএনপি সরকার সব ক্ষেত্রেই অনাচার-অনিয়মের সব সিন্ডিকেট ভেঙে দিতে বদ্ধপরিকর বলে উল্লেখ করেন তারেক রহমান। তিনি বলেন, 'সরকার গঠনের সুযোগ দিতে যারা বিএনপিকে ভোট দিয়েছেন কিংবা দেননি অথবা কাউকেই ভোট দেননি, এই সরকারের প্রতি আপনাদের সবার অধিকার সমান। বিএনপি সরকার বিশ্বাস করে, দল-মত, ধর্ম-দর্শন যার যার, রাষ্ট্র সবার। এই দেশে, এই রাষ্ট্রে একজন বাংলাদেশি হিসেবে, আপনার আমার আমাদের প্রতিটি বাংলাদেশি নাগরিকের অধিকার সমান।'

প্রধানমন্ত্রী বলেন, দেশের প্রতিটি সাংবিধানিক এবং সরকারি-বেসরকারি প্রতিষ্ঠান চলবে বিধিবদ্ধ নীতি-নিয়মে।

মন্ত্রিসভার প্রথম বৈঠকের তিন অগ্রাধিকার

১৮ ফেব্রুয়ারি প্রথম অফিস করার দিনে মন্ত্রিসভারও প্রথম বৈঠক হয়। বৈঠক শেষে বেরিয়ে যাওয়ার সময় উপস্থিত সাংবাদিকদের কাছে বৈঠকের সিদ্ধান্ত ও আলোচনার বিষয়গুলো তুলে ধরেন স্বরাষ্ট্রমন্ত্রী সালাহউদ্দিন আহমদ এবং তথ্য ও সম্প্রচারমন্ত্রী জহির উদ্দিন স্বপন। স্বরাষ্ট্রমন্ত্রী বলেন, প্রথামাফিক সরকারের প্রথমদিনে মন্ত্রিসভার বৈঠক করতে হয়। বৈঠকে মন্ত্রিসভার সব সদস্য বসেছিলেন, উপদেষ্টারাও ছিলেন। বৈঠকে প্রধানমন্ত্রী মন্ত্রী-উপদেষ্টাদের কিছু অনুশাসন দিয়েছেন। সরকার ১৮০ দিনের একটি অগ্রাধিকার নির্ধারণ করছে।

সালাহউদ্দিন জানান, প্রাথমিকভাবে দ্রব্যমূল্য নিয়ন্ত্রণ ও সরবরাহ ঠিক রাখা, আইনশৃঙ্খলা পরিস্থিতি আরো উন্নত করা এবং বিদ্যুৎ ও জ্বালানি খাতে (গ্যাস-বিদ্যুৎ) যেন কোনো সমস্যা না হয়, সেদিকে লক্ষ রাখতে নির্দেশনা দেওয়া হয়েছে। এগুলো হলো সরকারের অগ্রাধিকার।

তথ্যমন্ত্রী জহির উদ্দিন স্বপনও অনুরূপভাবে বলেন, সরকারের পক্ষ থেকে এ মুহূর্তে অগ্রাধিকার হচ্ছে, পবিত্র রমজান উপলক্ষে দ্রব্যমূল্য নিয়ন্ত্রণে রাখা, আইনশৃঙ্খলা পরিস্থিতিকে মানুষের সহনীয় রাখা এবং বিদ্যুৎ পরিস্থিতি স্বাভাবিক রাখা। মূলত এই তিন বিষয় অগ্রাধিকারে এসেছে।

সরকারের প্রথম ছয় মাস অতিক্রান্ত হওয়ার পর অর্জন ও সীমাবদ্ধতার বিষয়ে সব মন্ত্রণালয় থেকে প্রতিবেদন গেছে প্রধানমন্ত্রীর দপ্তরে। তিনি তা পর্যালোচনা করছেন। প্রত্যেক মন্ত্রণালয় ও সংশ্লিষ্ট মন্ত্রীর পারফরম্যান্সের রিপোর্ট দেখছেন সরকারপ্রধান। ছয় মাসের পারফরম্যান্স রিপোর্টের ওপর ভিত্তি করে আগামী দিনের যাত্রা আরো বেগবান করতে কিছু পরিবর্তন ও রদবদলের আলোচনাও রয়েছে।

ক্ষমতাসীন বিএনপির নেতারাও অনুধাবন করছেন, প্রধানমন্ত্রীর চেষ্টা থাকা সত্ত্বেও কোথাও যেন টিমওয়ার্কে ছেদ পড়ছে এবং সে কারণে অনেক ক্ষেত্রে বিচ্যুতি দেখা যাচ্ছে। তাতে মানুষের প্রত্যাশা ধাক্কা খাচ্ছে। দলের উপদেষ্টা পরিষদের সদস্য সৈয়দ মোয়াজ্জেম হোসেন আলাল সরকারের ছয় মাস মূল্যায়ন করতে গিয়ে আমার দেশকে বলেন, সরকারপ্রধানের সাদামাটা জীবনাচার ও দিন-রাত কাজ করার প্রচেষ্টা মানুষকে আশাবাদী করছে। পাশাপাশি প্রত্যাশার জায়গাটা ধাক্কা খাচ্ছে যখন দ্রব্যমূল্যের লাগাম টানা যাচ্ছে না, মাঝে মাঝে আইনশৃঙ্খলার উদ্বেগজনক অবনতি ঘটছে, বিদ্যুৎ-গ্যাস নিয়ে মানুষ কষ্টের মুখে পড়ছে। এ চিত্র দেখে মনে হচ্ছে, কোথাও টিমওয়ার্কে ঘাটতি ও শিথিলতা হচ্ছে।

প্রধানমন্ত্রীর পরিবর্তনের বার্তা

সরকারপ্রধান হিসেবে তারেক রহমান জাতির সামনে আশাবাদ ও ইতিবাচক পরিবর্তনের বার্তা দিতে পেরেছেন। সরকারের মুখপাত্র মাহদী আমিনের ভাষায়, প্রধানমন্ত্রী ছয় মাসে জনগণের আস্থা, ভালোবাসা ও সমর্থন অর্জন, নির্বাচনি ইশতেহারের আলোকে সব শ্রেণি-পেশার মানুষের স্বার্থ রক্ষা এবং গণমানুষের প্রধানমন্ত্রী হিসেবে রাষ্ট্রনায়কোচিত নেতৃত্বের প্রমাণ দিতে পেরেছেন। প্রধানমন্ত্রীর রাজনৈতিক ও প্রশাসনিক আচরণকে ভিন্নধারার নেতৃত্বচর্চা হিসেবে বিবেচনা করছেন রাজনৈতিক পর্যবেক্ষকরা। ভদ্রতা, সংযম, সৌজন্য, পারিবারিক মূল্যবোধ এবং অংশগ্রহণমূলক নেতৃত্বকে বিশেষ গুরুত্ব দিচ্ছেন তিনি।

শপথ নিয়েই দলের মন্ত্রী-এমপিদের কাছ থেকে সরকারি প্লট ও শুল্কমুক্ত গাড়ি না নেওয়ার অঙ্গীকার আদায়, প্রধানমন্ত্রীর সরকারি বাসভবনের পরিবর্তে ব্যক্তিগত বাসভবন ব্যবহার করা, ব্যক্তিগত গাড়ি ব্যবহার এবং নিজ খরচে জ্বালানি ব্যয়ের উদ্যোগ ব্যতিক্রমী অনুশীলন হিসেবে বিবেচিত হচ্ছে, যা ব্যক্তিগত সংযমের বার্তাও বহন করেছে। সরকারি ব্যয় সংকোচনে নানা পদক্ষেপের পাশাপাশি, নিজের ভিভিআইপি প্রটোকল সীমিত করা, চলাচলের সময় সিগন্যালে অপেক্ষা করা, কাছাকাছি কর্মসূচি থাকলে হেঁটে যাওয়া, সাপ্তাহিক ছুটির দিন শনিবার অফিস কার্যক্রম পরিচালনা, তরুণ উদ্ভাবকদের উৎসাহিত করার মতো বিষয়গুলো শুধু ব্যক্তিগত আচরণ বা প্রতীকী পদক্ষেপ নয়; বরং রাজনৈতিক সংস্কৃতিতে সরলতা, মানবিকতা, জবাবদিহি, জনসম্পৃক্ততা এবং অংশগ্রহণমূলক নেতৃত্বের একটি নতুন ধারা প্রতিষ্ঠার প্রচেষ্টা হিসেবে বিবেচিত ও প্রশংসিত হচ্ছে সাধারণের কাছে।

জ্বালানিতেই ম্লান অর্জন

সরকারের গত ছয়মাসে যতটুকু অর্জন, সেটা ম্লান করেছে তেল, গ্যাস ও বিদ্যুৎ খাত। এই খাতে সরবরাহ সংকট ছিল প্রকট। সর্বশেষ গ্যাস সংকটের কারণে সপ্তাহজুড়ে দেশের বেশিরভাগ শিল্পপ্রতিষ্ঠান একপ্রকার অচল হয়ে আছে। স্থবিরতা দেখা দিয়েছে অর্থনীতিতে। বাসাবাড়িতে চুলা জ্বলছে না। সিএনজি ফিলিং স্টেশনে যানবাহন চালকদের ভোগান্তি চরমে উঠেছে। মূলত ভাসমান এলএনজি টার্মিনালে ত্রুটি এবং এলএনজি কার্গো আনলোড করতে না পারায় সাম্প্রতিক দিনগুলোতে গ্যাস ও বিদ্যুতের মারাত্মক সংকট দেখা দেয়। বিদ্যুতের লোডশেডিং এবং গ্যাস সংকটে শিল্পে উৎপাদন ব্যাহত হয়েছে। লোডশেডিংয়ের প্রতিবাদে দেশের বিভিন্ন এলাকায় বিক্ষোভও হয়েছে। বিদ্যুৎ স্থাপনার নিরাপত্তায় ফোর্স চেয়ে চিঠি দেওয়ার ঘটনাও ঘটেছে।

পরিস্থিতি সামলাতে সরকার নতুন করে আরো দুটি ভাসমান এলএনজি টার্মিনাল এবং মিয়ানমার থেকে গ্যাস আমদানির উদ্যোগ নিয়েছে। অন্যদিকে, আগামী পাঁচ বছরের মধ্যে ১০ হাজার মেগাওয়াট সৌর বিদ্যুৎ উৎপাদনের জন্য কৌশলপত্র ঘোষণা করেছে। প্রধানমন্ত্রী নিজে গত শনিবার দুঃখ প্রকাশ করেছেন বিদ্যুৎ-জ্বালানি খাতে সংকটজনিত ভোগান্তির জন্য। তিনি বলেছেন, সংসদে ১০ বছরের জ্বালানি পরিকল্পনা ঘোষণা করবেন। সাগরে তেল-গ্যাস অনুসন্ধানে আন্তর্জাতিক দরপত্র আহ্বান করা হয়েছে। এতে সাড়া দেওয়ার শেষ সময় নভেম্বরে। সেখানে বিদেশি কোম্পানির সাড়া পাওয়া গেলে গ্যাসের বড় মজুত পাওয়া যেতে পারে। দরপত্রের বাইরে জিটুজি ফর্মুলায় মার্কিন কোম্পানির সঙ্গে পেট্রোবাংলার যৌথ তেল-গ্যাস অনুসন্ধানের উদ্যোগও আছে।

বর্তমান সরকার ক্ষমতা গ্রহণের ১০ দিনের মাথায় ২৮ ফেব্রুয়ারি শুরু হয় মধ্যপ্রাচ্য যুদ্ধ। এর প্রভাবে হরমুজ প্রণালির সংকটে আটকে যায় জ্বালানি তেলবাহী জাহাজ। আন্তর্জাতিক বাজারে লাফিয়ে বাড়তে থাকে তেলের দাম। বাংলাদেশে সরবরাহকারীদের অনেকে তেল দিতে অপারগতা জানায়। দেশের তেলের মজুত ঝুঁকিপূর্ণ পর্যায়ে কমে আসে। একপর্যায়ে সরকার জ্বালানি তেলের রেশনিং শুরু করে। এই রেশনিং ও আতঙ্কের কারণে প্রায় দুই মাস জনগণকে জ্বালানি তেল সংগ্রহে চরম দুর্ভোগ পোহাতে হয়েছে। চারদিকে হাহাকার দেখা যায়। দু'দফায় দাম বাড়িয়ে রেশনিং তুলে নেওয়ার পর তেল পাম্পে দীর্ঘ সারি কমে আসে।

অবশ্য জ্বালানি, আইন-শৃঙ্খলা, দ্রব্যমূল্য নিয়ন্ত্রণ ও সংস্কারে ব্যর্থতার অভিযোগ মানছেন না সরকারের মুখপাত্র মাহদী আমিন। তিনি গতকাল আমার দেশকে বলেন, কিছু ক্ষেত্রে সরকারের সাফল্যে ঘাটতি থাকতে পারে। দায়বদ্ধতা সরকার অস্বীকার করে না। জনভোগান্তিতে সরকার দুঃখিত। তবে জ্বালানিতে বৈশ্বিক সংকটের মধ্যেও অন্যান্য দেশের তুলনায় বাংলাদেশ ভালোভাবে সংকট মোকাবিলা করেছে এবং করছে। ভঙ্গুর আইনশৃঙ্খলা বাহিনী নিয়ে কাজ করেও অপরাধ হলেই সঙ্গে সঙ্গে ব্যবস্থা নিচ্ছে। দ্রব্যমূল্য নিয়ন্ত্রণে বাজেটে অনেক পণ্যের শুল্ক ছাড় দেওয়া হয়েছে। সংস্কার এগিয়ে নিতে অতি স্বল্প সময়ে অন্তর্বর্তী সরকারের অধিকাংশ অধ্যাদেশকে আইনে পরিণত করা হয়েছে।

মাহদী আমিন বলেন, প্রধানমন্ত্রী তারেক রহমানের নেতৃত্বাধীন সরকার এ সময়ে স্বচ্ছতা, সুশাসন, জনকল্যাণ, গণতান্ত্রিক প্রতিষ্ঠান পুনর্গঠন, অর্থনৈতিক স্থিতিশীলতা, দ্রব্যমূল্য নিয়ন্ত্রণ, আর্থিক খাতের শৃঙ্খলা পুনরুদ্ধার, পাচার হওয়া অর্থ ফেরত আনা, বিভিন্ন প্রকল্পে ব্যয় সাশ্রয়, বন্যাদুর্গতদের পুনর্বাসন এবং স্বাস্থ্য ও শিক্ষা খাত পুনর্গঠনে কাজ করেছে।

সংস্কারে গতি মন্থর

বহুল কাঙ্ক্ষিত ত্রয়োদশ জাতীয় সংসদ নির্বাচন ও সংস্কার ইস্যুতে গণভোট একই সঙ্গে অনুষ্ঠিত হয়। ক্ষমতায় গিয়ে রাষ্ট্রের উল্লেখযোগ্য সংস্কারসহ জুলাই সনদ অক্ষরে অক্ষরে বাস্তবায়নের কথা বলেছিল বিএনপি। ক্ষমতার পঞ্চম মাসে এসে সংবিধান সংশোধনে কমিটিও গঠন করে সরকারি দল। যদিও সংবিধান সংশোধন নয়, সংস্কারের দাবিতে থাকা বিরোধী দল জামায়াতে ইসলামী নেতৃত্বাধীন ১১ দলীয় জোট ওই কমিটিতে অংশ নেয়নি। এ পরিস্থিতিতে সংস্কার নিয়ে রাজনৈতিক বিতর্ক উঠছে। ছয় মাসে সংস্কারের ক্ষেত্রে ন্যূনতম অগ্রগতি না হওয়ায় সরকার জনআকাঙ্ক্ষা কতটা ধারণ করতে পেরেছে, তা নিয়ে অনেকেই প্রশ্ন তোলার সুযোগ পাচ্ছেন।

বিএনপির নির্বাচনি ইশতেহারে সাংবিধানিক সংস্কারের অঙ্গীকার আছে ৩৫ দফা। আর সে অঙ্গীকারের প্রথম দফায় বলা হয়েছে, 'সংবিধান সংস্কার বিষয়ে বিগত ১৭ অক্টোবর ২০২৫ তারিখে জুলাই জাতীয় সনদ যে আঙ্গিকে ঐকমত্য ও স্বাক্ষরিত হয়েছে, সেগুলো সে মতে বাস্তবায়নে সর্বোচ্চ অগ্রাধিকার দেওয়া হবে।' প্রতিশ্রুত সে 'সর্বোচ্চ অগ্রাধিকার' ছয় মাসে পেয়েছে কি না, তা নিয়ে প্রশ্ন তোলার অবকাশ রয়েছে।

সরকারসংশ্লিষ্টরা বলছেন, প্রথম ছয় মাসে প্রধানত গুরুত্ব পেয়েছে সামাজিক নিরাপত্তা ও জনকল্যাণ অঙ্গীকার বাস্তবায়ন। নির্বাচনি প্রতিশ্রুতির অন্যতম গুরুত্বপূর্ণ কর্মসূচি 'ফ্যামিলি কার্ড'। পরীক্ষামূলকভাবে এর আওতায় এসেছে ৭১ হাজারের বেশি পরিবার। পরিবারের নারীপ্রধানের অ্যাকাউন্টে প্রতি মাসে আড়াই হাজার টাকা দেওয়া হচ্ছে। পরীক্ষামূলক পর্ব শেষে কিশোরগঞ্জ থেকে গতকাল আনুষ্ঠানিকভাবে ফ্যামিলি কার্ড বিতরণ কার্যক্রম শুরু করা হয়েছে।

কৃষকদের জন্য চালু করা হয়েছে 'কৃষক কার্ড'। সরকারের দাবি, প্রথম ছয় মাসে ২০ হাজারের বেশি কৃষক পরিবার এর আওতায় এসেছে। কৃষি উপকরণ কেনার জন্য কার্ডধারীরা আড়াই হাজার টাকা করে পাচ্ছেন। এছাড়া নির্বাচনি প্রতিশ্রুতি অনুযায়ী ১০ হাজার টাকা পর্যন্ত কৃষিঋণ মওকুফের উদ্যোগ নেওয়া হয়েছে। এতে সাড়ে ১৪ লাখ কৃষক পরিবার সরাসরি উপকৃত হবে বলে জানিয়েছে সরকার।

এছাড়া পরিবেশ ও কৃষির সঙ্গে সংশ্লিষ্ট আরেকটি বড় প্রতিশ্রুতি ছিল খাল পুনঃখনন। পাঁচ বছরে ২০ হাজার কিলোমিটার খাল খননের লক্ষ্য নিয়েছে বিএনপি। সরকারের হিসাব অনুযায়ী, প্রথম ছয় মাসেই ৬২টি জেলায় প্রায় এক হাজার কিলোমিটার খাল খনন সম্পন্ন হয়েছে। যদিও খাল খনন ও পুনঃখনন নিয়ে কিছু অনিয়ম ও বিতর্ক সামনে এসেছে।

পাঁচ বছরে ২৫ কোটি বৃক্ষরোপণের প্রতিশ্রুতিও ছিল নির্বাচনি ইশতেহারে। প্রথম ১৮০ দিনে আড়াই কোটির বেশি গাছ লাগানোর দাবি করেছে বিএনপি সরকার। সংশ্লিষ্টরা বলছেন, এ হিসাবে লক্ষ্যমাত্রার একটি উল্লেখযোগ্য অংশ ইতোমধ্যেই বাস্তবায়নের পথে। বৃক্ষরোপণের ক্ষেত্রে মাঠপর্যায়ে অনিয়ম, তথ্যবিভ্রাট এবং একশ্রেণির কর্মকর্তা ও দলীয় লোকজনের বিরুদ্ধে অভিযোগ উঠেছে।

পাশাপাশি এক লাখ স্বাস্থ্যকর্মী নিয়োগ, সরকারি হাসপাতালে বিনামূল্যে ডেঙ্গু পরীক্ষা, ২০০ সরকারি ভবনকে চিকিৎসাকেন্দ্রে রূপান্তর, জাতীয় পল্লি উন্নয়ন দিবস, দুই হাজার মিনি কোল্ডস্টোরেজ, প্রিপেইড মিটারের অতিরিক্ত চার্জ প্রত্যাহার, উপজেলা হাসপাতাল উন্নয়ন, ইউনিয়নভিত্তিক স্বাস্থ্য ইউনিট, পদ্মা ব্যারাজ প্রকল্প সরকারের ইতিবাচক পদক্ষেপের তালিকায় রাখা হয়েছে।

এসব জনতুষ্টিমূলক কর্মসূচিতে সংস্কারের গুরুত্ব ও অগ্রাধিকার চাপা পড়ে গেলে তা দীর্ঘমেয়াদে দল ও সরকারকে চাপ ও চ্যালেঞ্জের মুখে ফেলতে পারে বলে মনে করছে পর্যবেক্ষক মহল।

আইনশৃঙ্খলায় বিব্রতকর পরিস্থিতি

আইনশৃঙ্খলা পরিস্থিতি সরকারকে দফায় দফায় বিব্রতকর পরিস্থিতিতে ফেলেছে। সন্ত্রাস, চাঁদাবাজি, দখল এবং রাজনৈতিক প্রভাব বিস্তারের অভিযোগ এখনো বড় দাগে। অপরাধীদের বিরুদ্ধে ব্যবস্থা নেওয়ার পাশাপাশি এসব কর্মকাণ্ডের পেছনে থাকা রাজনৈতিক ও প্রশাসনিক প্রভাবের বলয় ভাঙাও যাচ্ছে না। অনেকগুলো চাঞ্চল্যকর খুন ও ধর্ষণের ঘটনা সরকারকে কয়েক দফায় বেশ চাপে ফেলেছে। সামাল দিতে গিয়ে দ্রুত বিচারের আশ্বাস ও দুয়েকটি ক্ষেত্রে তা অস্বাভাবিক দ্রুততায় করতে হয়েছে। সরকারদলীয় অনেক নেতাকর্মী নানা অপরাধে জড়িয়ে সরকারকে সমালোচনার তীরে বিদ্ধ করছেন। নিজেদের মধ্যে মারামারি, খুনোখুনি চলছে। ছয় মাসে নিজেদের সংঘাতে প্রাণ গেছে ৩৮ জনের। দখল, চাঁদাবাজি, মাস্তানির মতো ঘটনা হাসিনার আমলের তুলনায় কম হলেও পুরোপুরি বন্ধ করা যাচ্ছে না। শিক্ষাঙ্গনেও কয়েক দফায় মারামারি ও অস্থিরতা দেখা গেছে। বিরোধী রাজনৈতিক দলের কর্মসূচি বাধাগ্রস্ত করতে কিছু অতিউৎসাহী নেতাকর্মীর পেশিশক্তির প্রদর্শন সরকারের গণতান্ত্রিক চরিত্রকে প্রশ্নের মুখে ফেলেছে বলে মনে করেন অনেকে।

সরকারি পরিসংখ্যান বলছে, ফেব্রুয়ারি থেকে জুলাই পর্যন্ত ছয় মাসে দেশের থানাগুলোতে ৯৯ হাজার ৯৯২ মামলা রেকর্ড করা হয়। দাঙ্গার ঘটনায় মামলা হয়েছে ১৩টি। হত্যার ঘটনায় ১,৭৯১টি এবং দ্রুতবিচার আইনে মামলা হয়েছে ৪০৮টি। নারী ও শিশু নির্যাতনের ঘটনায় ১১ হাজার ১৬৫টি মামলা হয়। এছাড়া ২৬৫টি ডাকাতি, ৯০৪ ছিনতাই, ৫১২ অপহরণ, ৪৮০৮টি চুরি, ১৫৯১ সিঁধেল চুরি এবং অন্যান্য ঘটনায় ৪১ হাজার ৯২৫টি মামলা হয়েছে।

ছয় মাসে রাজধানীসহ দেশের বিভিন্ন অঞ্চলে রাজনৈতিক দ্বন্দ্ব, পারিবারিক বিরোধ এবং গ্যাং কালচারের জেরে বেশকিছু হত্যাকাণ্ড ঘটেছে। এ সময়ে নারী ও শিশু নির্যাতনের ঘটনা উদ্বেগজনকভাবে সামনে এসেছে। এর মধ্যে মে মাসে ঢাকার পল্লবীতে শিশু রামিসা আক্তার (৮) ধর্ষণ ও হত্যার শিকার হওয়ার ঘটনা দেশজুড়ে ক্ষোভের জন্ম দেয়। পুরান ঢাকার মিটফোর্ড হাসপাতালের সামনে ভাঙারি ব্যবসায়ী লালচাঁদ ওরফে সোহাগকে প্রকাশ্যে পিটিয়ে ও ইট দিয়ে আঘাত করে হত্যার ঘটনা দেশজুড়ে চাঞ্চল্যের সৃষ্টি হয়। ঢাকা মহানগরীসহ বড় শহরগুলোতে ছিনতাই ও চাঁদাবাজির দৌরাত্ম্য পুরোপুরি রোধ করা সম্ভব হয়নি।

আইনশৃঙ্খলা নিয়ন্ত্রণে সরকারের ব্যর্থতার অভিযোগ প্রসঙ্গে মুখপাত্র মাহদী আমিন বলেন, সরকার কাজ করছে। শিশু রামিসা ধর্ষণ ও হত্যা মামলার রায় ১৯ দিনে এবং মেহেরপুরের একটি শিশুধর্ষণ মামলার রায় ২৯ কার্যদিবসে সম্পন্ন হয়েছে। নারী ও শিশু নির্যাতন দমন আইনের মামলায় এক মাসে ১০টি রায় ঘোষণা করা হয়। শহীদ রাষ্ট্রপতি জিয়াউর রহমান হত্যা মামলার পলাতক আসামি মোজাফফর হোসেনকে ৪৫ বছর পর গ্রেপ্তার করা হয়েছে। তনু হত্যা মামলার আসামি, শরীফ ওসমান হাদি হত্যা মামলার আসামি এবং সাবেক আইজিপি বেনজীর আহমেদকে দেশে ফিরিয়ে আনার উদ্যোগের কথাও উল্লেখ করেন তিনি।

প্রশাসন নিয়েও অসন্তুষ্টি

প্রায় দুদশক পর ক্ষমতায় ফিরে বিএনপির সামনে সবচেয়ে বড় চ্যালেঞ্জ হয়ে দাঁড়ায় প্রশাসনকে কার্যকর ও গণমুখী করা। দেড় যুগে বেপরোয়া দলীয়করণ, পদোন্নতি ও পদায়ন নিয়ে বিতর্ক, কর্মকর্তাদের মধ্যে আস্থার সংকট এবং সিদ্ধান্ত গ্রহণে শ্লথগতি—সব মিলিয়ে প্রশাসনকে স্বাভাবিক অবস্থায় ফেরানোর কঠিন কাজটি সরকারের অগ্রাধিকারে ছিল। অন্তর্বর্তী সরকারের প্রশাসনে পরিবর্তন করতে গিয়ে অনেক ক্ষেত্রে আওয়ামী লীগের অনুগত কর্মকর্তাদের ফিরিয়ে আনার মতো অভিযোগ উঠেছে। সরকারের দাবি, বিভিন্ন মন্ত্রণালয় ও দপ্তরে দায়িত্বশীল কর্মকর্তাদের পুনর্বিন্যাস করা হয়েছে। প্রশাসনে শৃঙ্খলা ও জবাবদিহি বাড়ানোর উদ্যোগ নেওয়া হয়েছে।

তবে জনপ্রশাসন বিশেষজ্ঞদের মতে, প্রশাসনে কাঙ্ক্ষিত গতি এখনো ফেরেনি, বরং মতলববাজ ও অযোগ্য দলবাজরা নতুন করে মাথাচাড়া দিচ্ছে। আর্থিক সুবিধার বিনিময়ে পদায়নের অভিযোগও রয়েছে। বিশেষ করে মাঠ প্রশাসনে রাজনৈতিক প্রভাবমুক্ত পরিবেশ তৈরি এবং সরকারি সেবা সাধারণ মানুষের দোরগোড়ায় পৌঁছে দেওয়ার জনপ্রত্যাশা এখনো সুদূরপরাহত। বিএনপি ও সরকারের নীতিনির্ধারকরা বলছেন, প্রশাসনকে জবাবদিহির মধ্যে এনে দক্ষতা ও স্বচ্ছতা বাড়ানো না গেলে অন্য কোনো সংস্কারই স্থায়ী ফল দেবে না। তাই প্রশাসনিক সংস্কারকে অগ্রাধিকার দেওয়া হচ্ছে। মেধা ও যোগ্যতার পরিবর্তে কেবলই দলীয় আনুগত্যকে আবারও প্রাধান্য দেওয়া হচ্ছে—এমন অভিযোগ করে অনেক বলছেন, নতুন বোতলে পুরোনো মদ ঢালার মতো অবস্থা দেখা যাচ্ছে বেশিরভাগ ক্ষেত্রে।

অভিযোগ উঠেছে, সে আগের মতো প্রশাসনে একশ্রেণির সুবিধাবাদী ও দলবাজচক্র ভর করেছে। যাদের ইশারা-ইঙ্গিতে পর্দার আড়াল থেকে অনেক কিছু হচ্ছে। যে কারণে প্রধানমন্ত্রী তারেক রহমান প্রশাসনকে পেশাদার ও গতিশীল করতে চাইলেও তা অনেক ক্ষেত্রে প্রতিফলিত হচ্ছে না।

অর্থনীতিতে কাঙ্ক্ষিত স্বস্তি ফেরেনি

ছয় মাসে অর্থনীতির ক্ষেত্রে কাঙ্ক্ষিত স্বস্তি ফেরেনি। দীর্ঘদিনের অনিয়ম, ব্যাংকিং খাতের নাজুক ও দুর্বল অবস্থা, খেলাপি ঋণের পাহাড়, অর্থপাচার এবং রাজস্ব আদায়ে ঘাটতির প্রভাব কাটেনি। এর সঙ্গে রয়েছে মূল্যস্ফীতির চাপ। রপ্তানি বাজারগুলো এখনো স্থিতিশীল হয়নি। সর্বশেষ জুলাই মাসেও প্রধান বাজার যুক্তরাষ্ট্রে তৈরি পোশাক রপ্তানি অনেকটা কমেছে। কর্মসংস্থান ও বিনিয়োগ বাড়ানোও সরকারের জন্য বড় চ্যালেঞ্জ হয়ে আছে। ব্যাংকে অলস অর্থের পাহাড় জমেছে। এটা চার লাখ কোটি টাকা ছাড়িয়ে রেকর্ড গড়েছে, কিন্তু ব্যবসায়ীরা বিনিয়োগে এগিয়ে আসছেন না। তাদের আস্থা ফেরানোর কিছু উদ্যোগ থাকলেও গ্যাস-বিদ্যুতের সংকটে তা সফল হচ্ছে না।

নিত্যপ্রয়োজনীয় পণ্যের দাম সাধারণ মানুষের নাগালের মধ্যে রাখার প্রতিশ্রুতি দিয়েছিলেন প্রধানমন্ত্রী। তার ১৮০ দিনের অগ্রাধিকারের অন্যতম ছিল এটি। কিন্তু বাজার নিয়ন্ত্রণে কিছু উদ্যোগ থাকলেও সব ক্ষেত্রে এর সুফল এখনো মানুষের কাছে পুরোপুরি পৌঁছেনি।

পূবালী স্বাধীন সঞ্চয়
✔ আকর্ষণীয় সুদ/মুনাফা
(৩ মাস মেয়াদী এফডিআর সুদহার অপেক্ষা ১% বেশী)
✔ যেকোন দিন যতবার ইচ্ছা টাকা জমা দানের সুবিধা
AAA Rated Bank
পূবালী ব্যাংক পিএলসি.
PUBALI BANK PLC.
ISO/IEC 27001:2022
ঘরে বসেই ব্যাংক অ্যাকাউন্ট খুলুন
পাই ব্যাংকিং (PI Banking) – একটি পূবালী ব্যাংক অ্যাপস
ইসলামী ব্যাংকিং সেবা প্রদানে 'ইসলামী ব্যাংকিং কর্ণার' পূবালী ব্যাংকের প্রায় সকল শাখা এবং উপশাখায়

সরকারি প্রকল্পে অর্থ ব্যয়ের ক্ষমতা বাড়ল পরিচালকদের

আবু আলী

> ১০০ কোটি টাকা পর্যন্ত কেনাকাটা করতে পারবে মন্ত্রণালয়
>
> কেনাকাটার ক্ষেত্রে নজরদারি বাড়াতে হবে —অধ্যাপক আবু আহমেদ

সরকারি প্রকল্প বাস্তবায়নে গতিশীলতা আনতে এবং ক্রয়ে দীর্ঘসূত্রতা কাটিয়ে ওঠার লক্ষ্যে মন্ত্রণালয়, স্বায়ত্তশাসিত প্রতিষ্ঠান ও প্রকল্প পরিচালকদের অর্থ ব্যয়ের ক্ষমতা বাড়ানো হয়েছে। ফলে এখন থেকে ক্রয় কমিটির অনুমোদন ছাড়াই ব্যক্তি ও প্রতিষ্ঠানভেদে দুই থেকে তিনগুণ পর্যন্ত ব্যয় করার ক্ষমতা বাড়ানো হয়েছে। সম্প্রতি অর্থ বিভাগ এ-সংক্রান্ত একটি পরিপত্র জারি করে।

নতুন পরিপত্র অনুযায়ী মন্ত্রণালয়গুলোর উন্নয়ন কেনাকাটা এবং পরিচালন খাতে ব্যয়ের ক্ষমতা ৫০ কোটি টাকা থেকে দ্বিগুণ বাড়িয়ে ১০০ কোটি টাকা পর্যন্ত করা হয়েছে। অর্থাৎ মন্ত্রীদের হাতে কোনো উন্নয়ন প্রকল্পের জন্য ১০০ কোটি টাকা পর্যন্ত ব্যয়ের ক্ষমতা দেওয়া হয়েছে। একই ভাবে পরিচালনার কাজেও ১০০ কোটি টাকা পর্যন্ত ব্যয় করতে পারবে মন্ত্রণালয়।

এছাড়া পিপিআর বিধিমালার সঙ্গে সংশ্লিষ্ট প্রতিষ্ঠানগুলোর কেনাকাটার ক্ষেত্রে কিছু জটিলতার স্পষ্টীকরণের জন্য কিছু নিয়মেরও পরিবর্তন করা হয়েছে।

তবে বিশ্লেষকরা বলছেন, ক্রয় কমিটিতে অনুমোদন মনিটরিংয়ের একটি অংশ। এক্ষেত্রে টাকা বেশি খরচ করার সুযোগ দিলে বেশি দুর্নীতি হবে আর কম দিলে কম দুর্নীতি হবে। সরকার হয়তো এটা মাথায় রেখে এ সিদ্ধান্ত নিয়েছে যে, কাজগুলো দ্রুত হবে। কিন্তু এটা নিশ্চিত করতে হলে অর্থ ব্যয়ের জবাবদিহিতা নিশ্চিত করতে হবে।

এ বিষয়ে অর্থনীতিবিদ অধ্যাপক আবু আহমেদ বলেন, এটি ইতিবাচক সিদ্ধান্ত, তবে কেনাকাটার ক্ষেত্রে নজরদারি বাড়াতে হবে।

সাবেক অর্থ সচিব মাহবুব আহমেদ আমার দেশকে বলেন, সময় বাঁচাতে এমন উদ্যোগ ইতিবাচক। বাজেটের আকার বেড়েছে, সে হিসাবে খরচ বাড়ানোর সিদ্ধান্ত ভালো। তবে এখানে যাতে অর্থের অপব্যবহার বা অপচয় না হয়, সেদিকে কঠোর নজরদারি করতে হবে।

এর আগে মন্ত্রণালয়, বিভাগ, সরকারি সংস্থা, স্বায়ত্তশাসিত প্রতিষ্ঠান, সরকারি বা যৌথ মালিকানাধীন কোম্পানির নিজস্ব অর্থায়নে বাস্তবায়নকৃত প্রকল্পে ওই প্রতিষ্ঠান বা প্রতিষ্ঠানপ্রধান একটি নির্দিষ্ট পরিমাণ অর্থ ক্রয়সংক্রান্ত মন্ত্রিপরিষদ কমিটির অনুমোদন ছাড়াই ব্যয় করতে পারতেন। ২০১৫ ও ২০১৬ সালের পরিপত্রের মাধ্যমে এ অর্থের পরিমাণ নির্ধারিত ছিল। সংবিধিবদ্ধ এসব সংস্থা বা প্রতিষ্ঠানের স্ব-অর্থায়নপুষ্ট প্রকল্পের ক্রয় প্রস্তাব অনুমোদনের আর্থিক ক্ষমতা এখন বাড়ানো হয়েছে।

নতুন সিদ্ধান্ত অনুসারে যেকোনো উন্নয়ন প্রকল্পে মন্ত্রণালয় বা বিভাগকে সর্বোচ্চ ১০০ কোটি টাকা পর্যন্ত পূর্তকাজ বা নির্মাণ চুক্তি অনুমোদনের ক্ষমতা দেওয়া হয়েছে। একই ভাবে পণ্য, যন্ত্রপাতি ও মালামাল ক্রয়ের ক্ষমতাও এখন অনধিক ১০০ কোটি টাকা পর্যন্ত করা হয়েছে মন্ত্রণালয়ের জন্য, যা আগে ৫০ কোটি টাকা ছিল। সেক্ষেত্রে ব্যয়ের ক্ষমতা বাড়ছে ১০০ শতাংশ।

পরিচালন বাজেটের আওতায় মন্ত্রণালয় পূর্তকাজের জন্য ১০০ কোটি এবং পণ্য ক্রয়ের জন্য ৫০ কোটি টাকা পর্যন্ত ব্যয় অনুমোদন করতে পারবে। এক্ষেত্রে পণ্য ক্রয়ে ক্ষমতা না বাড়লেও দ্বিগুণ করা হয়েছে পূর্তকাজের ব্যয় ক্ষমতা।

উন্নয়ন বাজেটে কোনো প্রকল্পে পরামর্শক নিয়োগে মন্ত্রণালয় বা বিভাগের ব্যয় ক্ষমতা দেওয়া হয়েছে ২০ কোটি টাকা পর্যন্ত, যা আগে ছিল ১০ কোটি টাকা। অর্থাৎ ব্যয় ক্ষমতা বাড়ছে দ্বিগুণ।

এছাড়া মন্ত্রণালয়ের ভৌত সেবা অর্থাৎ ক্যাটারিং, অ্যাম্বুলেন্স সেবা, মেরামত, পরিবহন সেবা ইত্যাদি কাজে এক সিদ্ধান্তে ব্যয়ের সীমা বাড়িয়ে ১৫ কোটি টাকা করা হয়েছে।

কোনো স্বায়ত্তশাসিত সংস্থা, করপোরেশন, সরকারি বা যৌথ মালিকানার কোম্পানি পরিচালনা পর্ষদ উন্নয়ন প্রকল্পের নির্মাণ বা স্থাপনায় ৩০ কোটি টাকা পর্যন্ত নিজ সিদ্ধান্তে ব্যয় করতে পারবে। পরিচালন খাতের ক্ষেত্রেও এ ক্ষমতা ৩০ কোটি টাকা। এক্ষেত্রে ব্যয়সীমা আগের মতোই রয়েছে। পণ্য ক্রয়ের ক্ষেত্রে বোর্ড বা পরিচালনা পর্ষদের ক্ষমতা উন্নয়ন ও পরিচালন খাতে ৩০ কোটি টাকা পর্যন্ত নির্ধারণ করা হয়েছে। উন্নয়ন ও পরিচালন খাতে বোর্ড অনধিক আট কোটি টাকা পর্যন্ত পরামর্শক সেবার চুক্তি অনুমোদন করতে পারবে সংস্থাগুলোর পরিচালনা পর্ষদ। এক্ষেত্রেও আগের মতোই রাখা হয়েছে।

তবে পরিবর্তন আনা হয়েছে সংস্থার নির্বাহী প্রধানদের (ডিজি, চেয়ারম্যান বা সমপদমর্যাদার কর্মকর্তা) ব্যয় ক্ষমতায়। সংস্থার নির্বাহী প্রধান এককভাবে সর্বোচ্চ ২৫ কোটি টাকা পর্যন্ত পূর্তকাজের অনুমোদন দিতে পারবেন। আগে ছিল ২০ কোটি টাকা। এছাড়া পণ্য ও যন্ত্রপাতি ক্রয়ের ক্ষেত্রে নির্বাহী প্রধানের ক্ষমতা ২০ কোটি টাকা করা হয়েছে, যা আগে ছিল সাত কোটি টাকা।

উন্নয়ন খাতের আওতায় নির্বাহী প্রধান অনধিক সাত কোটি টাকা পর্যন্ত পরামর্শক নিয়োগের চুক্তি অনুমোদন করতে পারবেন, যা আগে ছিল পাঁচ কোটি টাকা। পরিচালন বা অনুন্নয়ন খাতে নির্বাহী প্রধানের ক্ষমতা ২০১৫ সালের ১৫ কোটি টাকা থেকে সামান্য বাড়িয়ে ২০২৬ সালে ১৬ কোটি টাকা করা হয়েছে। পরিচালন খাতে পণ্য ক্রয়ের ক্ষমতা আগের মতোই আট কোটি টাকা অপরিবর্তিত রয়েছে।

উন্নয়ন প্রকল্প পরিচালকদের (পিডি) কাজের গতি বাড়াতে তাদের আর্থিক ক্ষমতা তিনটি শ্রেণিতে বিভক্ত করে অত্যন্ত সুনির্দিষ্ট করা হয়েছে। 'ক' শ্রেণির প্রকল্প পরিচালক (১০০ কোটি টাকার বেশি ব্যয়ের প্রকল্প) পূর্তকাজের জন্য সর্বোচ্চ ২০ কোটি টাকা, পণ্য ক্রয়ের জন্য ১০ কোটি টাকা এবং পরামর্শক সেবার জন্য পাঁচ কোটি টাকা পর্যন্ত চুক্তি অনুমোদন করতে পারবেন। 'খ' শ্রেণির প্রকল্প পরিচালক (৫০ থেকে ১০০ কোটি টাকার প্রকল্প) পূর্তকাজের জন্য সর্বোচ্চ ১৫ কোটি টাকা, পণ্য ক্রয়ের জন্য পাঁচ কোটি টাকা এবং পরামর্শক সেবার জন্য তিন কোটি টাকা অনুমোদনের ক্ষমতা পেয়েছেন। 'গ' শ্রেণির প্রকল্প পরিচালককে (৫০ কোটি টাকা পর্যন্ত মূল্যের প্রকল্প) পূর্তকাজের জন্য সর্বোচ্চ ১০ কোটি টাকা, পণ্য ক্রয়ের জন্য তিন কোটি টাকা এবং পরামর্শক সেবার জন্য এক কোটি টাকা অনুমোদনের ক্ষমতা দেওয়া হয়েছে। প্রকল্প পরিচালকদের ব্যয় ক্ষমতা কোনো কোনো ক্ষেত্রে ৫০ শতাংশ পর্যন্ত বাড়ানো হয়েছে।

ডেঙ্গু আক্রান্ত হয়ে রাজধানীর মুগদা মেডিকেল কলেজ হাসপাতালে চিকিৎসা নিচ্ছেন আক্রান্ত রোগীরা। রোববার তোলা ◎ আমার দেশ

সিলেটে ট্রিপল মার্ডার

গ্রেপ্তার বাবুলের চার দিনের রিমান্ড মঞ্জুর

সিলেট ব্যুরো

সিলেটের রায়নগর মিতালী আবাসিক এলাকায় দম্পতি ও তাদের গৃহকর্মীকে গলা কেটে হত্যার ঘটনায় গ্রেপ্তার বাবুল মিয়াকে জিজ্ঞাসাবাদের জন্য চার দিনের রিমান্ডে নিয়েছে পুলিশ। গতকাল রোববার সকালে তাকে আদালতে হাজির করার পর শুনানি শেষে সিলেটের চিফ মেট্রোপলিটন ম্যাজিস্ট্রেট আদালতের (সিএমএম কোর্ট) বিচারক ফারহানা সুলতানা তার রিমান্ড মঞ্জুর করেন।

সিলেট মেট্রোপলিটন পুলিশের উপকমিশনার (উত্তর) সাইফুল ইসলাম জানিয়েছেন, সকালে বাবুল মিয়াকে ওই মামলায় গ্রেপ্তার দেখিয়ে আদালতে হাজির করা হয়। মামলার তদন্তের স্বার্থে তাকে জিজ্ঞাসাবাদের জন্য ১০ দিনের রিমান্ড চাওয়া হয়েছিল।

গত বুধবার সকালে মিতালী আবাসিক এলাকার ১১১ নম্বর (নিকুঞ্জ ভিলা) বাসার দোতলা থেকে আব্দুস সাত্তার (৮২), তার স্ত্রী সুরাইয়া বেগম (৭২) এবং তাদের গৃহকর্মী তাহমিনার (১৫) লাশ উদ্ধার করে পুলিশ। আব্দুস সাত্তার সিলেট চেম্বার অব কমার্সের সাবেক পরিচালক ছিলেন।

ঘটনার তিন দিনের মাথায় গত শুক্রবার রাতে সিলেট কোতোয়ালি থানায় লিখিত অভিযোগ দেন নিহত দম্পতির মেয়ে সেলিনা সুলতানা। দায়ের করা অভিযোগপত্রে গ্রেপ্তার বাবুলের নাম উল্লেখ করা হয়নি। তবে অভিযোগে আইনজীবী ও ইম্পালস বিল্ডার্স লিমিটেডের চেয়ারম্যান সিরাজুল ইসলামের সম্পৃক্ততার সন্দেহের কথা উল্লেখ করেন সেলিনা। যুক্তরাজ্য থেকে দেশে ফেরার কারণে অভিযোগ দিতে দেরি হয়েছে বলে জানানো হয়। পুলিশের প্রাথমিক তদন্তে এখন পর্যন্ত এ অভিযোগের সত্যতা প্রমাণ হয়নি।

হত্যাকাণ্ডের কারণ নিয়েও পুলিশের প্রাথমিক বক্তব্যের সঙ্গে একমত নন নিহত দম্পতির মেয়ে। পুলিশের পক্ষ থেকে প্রাথমিকভাবে গৃহকর্মী তাহমিনার সঙ্গে বাবুলের কথিত প্রেমের সম্পর্ককে হত্যাকাণ্ডের কারণ হিসেবে উল্লেখ করা হলেও সেলিনার দাবি, দীর্ঘদিনের জমিসংক্রান্ত বিরোধের জেরে পূর্বপরিকল্পিতভাবে ভাড়াটে খুনিদের দিয়ে তার বাবা-মা ও গৃহকর্মীকে হত্যা করা হয়েছে।

ঘটনার দিন বেলা ৩টার দিকে রায়নগর রাজবাড়ী এলাকার প্রয়াত নূর মিয়ার ছেলে রঙমিস্ত্রি বাবুলকে আটক করে পুলিশ। সে সময় পুলিশ জানায়, প্রাথমিক জিজ্ঞাসাবাদে তিনি হত্যাকাণ্ডের কথা স্বীকার করেন। পরে তার দেওয়া তথ্যের ভিত্তিতে হত্যায় ব্যবহৃত ছুরি উদ্ধার করা হয়।

চট্টগ্রাম বন্দরের বহির্নোঙরে ফের দুই জাহাজের সংঘর্ষ

চট্টগ্রাম ব্যুরো

চট্টগ্রাম বন্দরের বহির্নোঙরে আবারও দুই জাহাজের মধ্যে সংঘর্ষের ঘটনা ঘটেছে। গত শনিবার দিবাগত রাত সাড়ে ১২টার দিকে আলফা অ্যাংকরে লাইবেরিয়ার পতাকাবাহী বাল্ক ক্যারিয়ার এমভি আনাসা ও বাংলাদেশের পতাকাবাহী এমভি জাহাব জাহানের মধ্যে এ সংঘর্ষ হয়।

চট্টগ্রাম বন্দরের সচিব ও মুখপাত্র সৈয়দ রেফায়েত হামিম গতকাল রোববার দুপুরে জানান, সংঘর্ষের পর থেকে সহায়তার জন্য বন্দর কর্তৃপক্ষের টাগবোট কান্ডারি-৮ ও বিএলভি লুসাই ঘটনাস্থলে রয়েছে। সংঘর্ষে কোনো হতাহত, জাহাজে পানি প্রবেশ বা পরিবেশ দূষণের ঘটনা ঘটেনি। দুই জাহাজের ২১ জন ক্রু নিরাপদে আছেন এবং নৌ চলাচল স্বাভাবিক রয়েছে।

তিনি বলেন, দুই জাহাজের ক্ষয়ক্ষতির পূর্ণাঙ্গ চিত্র তদন্ত ও নিরূপণ শেষে জানা যাবে।

বন্দর কর্তৃপক্ষ জানায়, এমভি আনাসা ৩৫ হাজার ৩৫০ টন স্ল্যাগ নিয়ে গত ১২ আগস্ট চট্টগ্রাম বন্দরে আসে। অন্যদিকে পণ্য খালাস শেষে এমভি জাহাব জাহান আলফা অ্যাংকরে নোঙর করে ছিল। দেশীয় প্রতিষ্ঠান কেএসআরএম গ্রুপের এসআর শিপিংয়ের মালিকানাধীন জাহাজটির সঙ্গে সংঘর্ষের সময় আনাসা স্থানীয় নেভিগেশন ও পাইলটেজ সহায়তা নিয়ে চলাচল করছিল।

চলাচলের সময় আনাসার সামনের অংশের সঙ্গে নোঙর করা জাহাব জাহানের সামনের অংশের সামান্য ধাক্কা লাগে।

ঢাকা বিশ্ববিদ্যালয়ের সলিমুল্লাহ মুসলিম হল অডিটোরিয়ামে রোববার ডাকসুর উদ্যোগে প্রকাশিত নবাব সলিমুল্লাহর স্মারকগ্রন্থ 'ইশারাত মনজিল'-এর মোড়ক উন্মোচন ◎ আমার দেশ

শাপলা চত্বর গণহত্যা মামলা

দীপু মনি, জিয়াউল, টুকুসহ আটজনকে গ্রেপ্তার দেখাল ট্রাইব্যুনাল

স্টাফ রিপোর্টার

রাজধানীর মতিঝিলের শাপলা চত্বরে ২০১৩ সালের ৫ মে হেফাজতে ইসলামের সমাবেশে গণহত্যার ঘটনায় করা মানবতাবিরোধী অপরাধের মামলায় সাবেক মন্ত্রী দীপু মনি, বরখাস্ত সেনা কর্মকর্তা জিয়াউল আহসানসহ আটজনকে গ্রেপ্তার দেখিয়েছে ট্রাইব্যুনাল।

গতকাল রোববার আন্তর্জাতিক অপরাধ ট্রাইব্যুনাল-২-এ মোট ৯ আসামিকে হাজির করা হয়। এর মধ্যে আটজনকে গ্রেপ্তার দেখানো হয়। আব্দুল লতিফ সিদ্দিকীকে আগেই গ্রেপ্তার দেখানো হয়েছিল।

গতকাল গ্রেপ্তার দেখানো অন্য আসামিরা হলেন—সাবেক ডেপুটি স্পিকার শামসুল হক টুকু, পুলিশের সাবেক মহাপরিদর্শক (আইজিপি) একেএম শহীদুল হক, একাত্তরের ঘাতক দালাল নির্মূল কমিটির সভাপতি শাহরিয়ার কবির, একাত্তর টিভির সাবেক ব্যবস্থাপনা পরিচালক মোজাম্মেল বাবু, সাবেক প্রধান প্রতিবেদক ফারজানা রুপা এবং পুলিশের সাবেক ডিআইজি আবদুল জলিল মণ্ডল।

এদিন প্রসিকিউশনের পক্ষে শুনানি করেন প্রসিকিউটর জহিরুল আমিন। তিনি জানান, আইন অনুযায়ী ট্রাইব্যুনালে প্রথমে একটি বিবিধ মামলা বা মিস কেস হয়। প্রথমে ওই মামলায় আসামিকে গ্রেপ্তার দেখানো যায়। পরে আনুষ্ঠানিক অভিযোগ দাখিলের পর মামলাটি মিস কেস থেকে মূল মামলায় রূপ নেয়। তখন আসামিদের বিরুদ্ধে আবার গ্রেপ্তারি পরোয়ানা জারি করে তাদের আনুষ্ঠানিক গ্রেপ্তার দেখানো হয়।

শুনানিতে জহিরুল বলেন, এই মামলায় পলাতক ৩০ আসামির মধ্যে ২০ জনকে তাদের ঠিকানায় গিয়ে পাওয়া যায়নি; তাদের নন-এক্সিকিউশন রিপোর্ট (এনইআর) আমরা হাতে পেয়েছি। বাকি ১০ জনের এনইআর এখনো পাওয়া যায়নি। এছাড়া প্রক্রিয়াগত জটিলতায় অন্য মামলায় গ্রেপ্তার দুই আসামি হাসানুল হক ইনু ও সাবেক মন্ত্রী আব্দুর রাজ্জাককে হাজির করা যায়নি। পরে আদালত বাকি ১০ জনের এনইআরসহ গ্রেপ্তার ১১ আসামিকে আগামী ৩ সেপ্টেম্বর হাজিরের নির্দেশ দেয়।

এর আগে গত ২৭ জুলাই এই মামলায় মৃত্যুদণ্ডপ্রাপ্ত ফ্যাসিস্ট হাসিনাসহ ৩১ জনের বিরুদ্ধে গ্রেপ্তারি পরোয়ানা জারি করে। মোট আসামি ৪১ জন। এর মধ্যে হাসিনাসহ ৩০ আসামি পলাতক রয়েছেন।

এ মামলায় আসামিদের বিরুদ্ধে দুটি অভিযোগ আনে প্রসিকিউশন। প্রথমটিতে ২০১৩ সালের ৫ মে শাপলা চত্বরে ঢাকায় ৩২ জনকে এবং দ্বিতীয়টিতে ৬ মে নারায়ণগঞ্জের সিদ্ধিরগঞ্জে ২০ জনসহ দেশের বিভিন্ন স্থানে সংঘটিত হত্যার অভিযোগ আনা হয়।

চট্টগ্রামে আ.লীগের গোপন বৈঠক থেকে ১৫ নেতাকর্মী গ্রেপ্তার

চট্টগ্রাম ব্যুরো

চট্টগ্রাম নগরের ডবলমুরিং থানার মনসুরাবাদে গোপন সভায় জড়ো হওয়া কার্যক্রম নিষিদ্ধ আওয়ামী লীগের ১৫ নেতাকর্মীকে গ্রেপ্তার করেছে পুলিশ। গত শনিবার রাতে তাদের গ্রেপ্তার করা হয়। গতকাল রোববার ডবলমুরিং থানার ওসি শাহীনুর আলম গ্রেপ্তারের বিষয়টি নিশ্চিত করেন।

পুলিশ সূত্র জানায়, ১৫ আগস্ট উপলক্ষে আলোচনা সভা করার জন্য শনিবার সন্ধ্যায় কার্যক্রম নিষিদ্ধ আওয়ামী লীগ ও এর অঙ্গসংগঠনের নেতাকর্মীরা মনসুরাবাদে জড়ো হন। সেখানে ওয়াপদা কলোনি-সংলগ্ন হাজী ফজলুল করিম চৌধুরী 'রয়েল টাচ' অ্যাপার্টমেন্টের পঞ্চম তলায় তারা সভা করছিলেন। খবর পেয়ে ডবলমুরিং থানার পুলিশ সেখানে অভিযান চালিয়ে তাদের ১৫ জনকে আটক করে। তাদের মধ্যে পাঁচজন নারী রয়েছেন। আটক ব্যক্তিরা হলেন—বাংলাদেশ কৃষক লীগের কেন্দ্রীয় কার্যনির্বাহী কমিটির স্থানীয় সরকারবিষয়ক সম্পাদক ও চট্টগ্রাম জেলা পরিষদের সদস্য অ্যাডভোকেট উম্মে হাবিবা, হালিশহর থানা আওয়ামী লীগের দপ্তর বিষয়ক সম্পাদক ইস্কান্দার মির্জা, চট্টগ্রাম মহানগর আওয়ামী লীগের বঙ্গবন্ধু পরিষদের ধর্মবিষয়ক সম্পাদক শুভ আইচ, চন্দনাইশ উপজেলার সাবেক ভাইস চেয়ারম্যান ও চট্টগ্রাম দক্ষিণ জেলা যুব মহিলা লীগের যুগ্ম আহ্বায়ক কামেলা খানম রুপা, চট্টগ্রাম মহানগর মহিলা আওয়ামী লীগের সদস্য ও ছাত্রলীগের সাবেক সহ-সম্পাদক সুজলা অন্তরা এবং বঙ্গবন্ধু পরিষদের সাবেক মহিলাবিষয়ক সম্পাদক শারমিনা ইয়াসমিন নিশু।

খুলনা মেডিকেল বিশ্ববিদ্যালয়

বিশেষায়িত হাসপাতালে শুরু হচ্ছে একাডেমিক কার্যক্রম

এহতেশামুল হক শাওন, খুলনা

> পূরণ হচ্ছে প্রধানমন্ত্রীর নির্বাচনি ওয়াদা
>
> জানুয়ারিতে চালু মাস্টার্স কোর্স
>
> নিজস্ব ক্যাম্পাস হবে ১০০ একর জমিতে
>
> থাকবে স্বতন্ত্র রোবোটিক সার্জারি ইউনিট

প্রতিষ্ঠার পাঁচ বছর পর একাডেমিক কার্যক্রম শুরু হচ্ছে খুলনা মেডিকেল বিশ্ববিদ্যালয়ে। এর মাধ্যমে পূর্ণাঙ্গ মেডিকেল বিশ্ববিদ্যালয় স্থাপনের স্বপ্ন বাস্তবে রূপ পেতে চলেছে। প্রস্তুতিপর্ব শেষ হলে আগামী জানুয়ারিতে মাস্টার্সে ভর্তি শুরু হবে। এতে স্বাস্থ্যশিক্ষা ও স্বাস্থ্যসেবার মাধ্যমে দক্ষিণাঞ্চলের ২১ জেলার মানুষের উন্নত চিকিৎসা প্রাপ্তিতে দুর্ভোগ, ভোগান্তি ও প্রতিকূলতার অবসান ঘটবে বলে আশা করা হচ্ছে।

জানা গেছে, বিশ্ববিদ্যালয়টির চিকিৎসা, একাডেমিক, গবেষণা ও প্রশাসনিক কার্যক্রম পরিচালনার জন্য 'খুলনা বিশেষায়িত হাসপাতাল'কে ক্যাম্পাস হিসেবে ব্যবহারের প্রশাসনিক অনুমোদন মিলেছে। গত ১২ আগস্ট স্বাস্থ্য শিক্ষা ও পরিবার কল্যাণ বিভাগের পক্ষ থেকে এ সংক্রান্ত সরকারি আদেশ জারি করা হয়।

২০২১ সালে প্রতিষ্ঠিত এই বিশ্ববিদ্যালয়ের কোনো নিজস্ব ভবন বা ক্যাম্পাস ছিল না। নগরীর নিরালা আবাসিক এলাকায় ভাড়া ভবনে সাময়িকভাবে প্রশাসনিক কার্যক্রম পরিচালিত হচ্ছে। প্রশাসনিক কাজে নিয়োজিত আছেন ৩৬ জন কর্মকর্তা-কর্মচারী। তবে নির্দিষ্ট ক্যাম্পাস না থাকায় দীর্ঘদিনেও বিশ্ববিদ্যালয়ের পূর্ণাঙ্গ উচ্চশিক্ষা ও গবেষণা কার্যক্রম শুরু করা সম্ভব হয়নি। বিগত সরকারের সময় বিশ্ববিদ্যালয়টিতে নিয়োগের ক্ষেত্রে চরম দলীয়করণ হলেও একাডেমিক কার্যক্রম শুরুতে উল্লেখযোগ্য তৎপরতা দেখা যায়নি।

সম্প্রতি বিশ্ববিদ্যালয়ের ভিসি হিসেবে নিয়োগ পান দেশের খ্যাতনামা চিকিৎসক ও রোবোটিক সার্জন প্রফেসর ডা. রফিকুস সালেহীন। প্রথম থেকেই তিনি নিজস্ব ক্যাম্পাসের জন্য জোর তৎপরতা শুরু করেন। জাতীয় সংসদের হুইপ ও খুলনা-৩ আসনের এমপি রকিবুল ইসলাম বকুলের একান্ত প্রচেষ্টায় অবশেষে অনুমোদন পাওয়া সম্ভব হয়।

বিশ্ববিদ্যালয়ের ভিসি প্রফেসর ডা. রফিকুস সালেহীন বলেন, খুলনা বিশেষায়িত হাসপাতালকে ক্যাম্পাস হিসেবে ব্যবহারের অনুমতি আমাদের জন্য বড় প্রাপ্তি। এটি খুলনা অঞ্চলের স্বাস্থ্যসেবা, স্বাস্থ্যশিক্ষা ও চিকিৎসা গবেষণার ক্ষেত্রে নতুন অধ্যায়ের সূচনা করবে।

তিনি জানান, বাংলাদেশ মেডিকেল বিশ্ববিদ্যালয়ের পর দেশের দ্বিতীয় বিশ্ববিদ্যালয় হিসেবে খুলনা মেডিকেল বিশ্ববিদ্যালয় কার্যক্রম শুরু করবে, যা খুলনা বিভাগের স্বাস্থ্য খাতের উন্নয়নে মাইলফলক হিসেবে কাজ করবে।

খুলনা বিশেষায়িত হাসপাতালকে একাডেমিক কর্মকাণ্ডের জন্য ব্যবহার করার ক্ষেত্রে কোনো প্রতিবন্ধকতা নেই জানিয়ে ভিসি বলেন, মেডিকেল কলেজে এমবিবিএস কোর্সে শিক্ষার্থী সংখ্যা প্রচুর থাকে। কিন্তু মাস্টার্স কোর্সে সীমিত শিক্ষার্থী থাকে। ফলে বড় পরিসরে ক্লাসরুম কিংবা গ্যালারি প্রয়োজন নেই। এই হাসপাতালে পোস্টেড ও ডেপুটেশনে পর্যাপ্তসংখ্যক অধ্যাপক ও সহযোগী অধ্যাপক রয়েছেন। ফলে একাডেমিক কার্যক্রম শুরু করতে কোনো সমস্যা হবে না। এরপরও শিক্ষক প্রয়োজন হলে, নিয়োগ দেওয়া হবে।

খুলনা বিশেষায়িত হাসপাতালে হার্ট, কিডনি, ক্যানসার ও নিউরো রোগের উন্নত ও আধুনিক চিকিৎসা পাওয়া যায়। তবে সীমিতসংখ্যক শয্যা ও অপ্রতুল বরাদ্দের কারণে বিপুলসংখ্যক মানুষ সেবা বঞ্চিত থাকেন। বিশেষ করে আইসিইউ ও সিসিইউ ইউনিটে বেড পেতে এবং নানা টেস্টের জন্য দিনের পর দিন অপেক্ষা করতে হয়। মেডিকেল বিশ্ববিদ্যালয়ের কার্যক্রম শুরু হলে এসব প্রতিকূলতা মোকাবিলা করে স্বাস্থ্যসেবাকে তৃণমূল মানুষের দোরগোড়ায় নিয়ে আসা সম্ভব হবে বলে মনে করছেন সংশ্লিষ্টরা।

একই সঙ্গে খুলনা মেডিকেল বিশ্ববিদ্যালয়ের নিজস্ব ক্যাম্পাস স্থাপনের ১ম প্রকল্পের ১০০ একর ভূমি অধিগ্রহণ কার্যক্রম চলমান রয়েছে। বিশ্ববিদ্যালয় স্থাপনের মহাপরিকল্পনা তিনটি প্রকল্পের মাধ্যমে এক হাজার শয্যার হাসপাতাল, একাডেমিক, প্রশাসনিক, ডাক্তার, কর্মকর্তা ও কর্মচারীদের জন্য আবাসন সুবিধা, ক্যানসার চিকিৎসার জন্য ডেডিকেটেড হাসপাতাল ইউনিট, রোগীদের জন্য প্রিভেন্টিভ চিকিৎসা ব্যবস্থাপনা ও প্রয়োজনীয় সব সুবিধাসহ বাংলাদেশের অনন্য চিকিৎসা সেবা প্রতিষ্ঠান প্রতিষ্ঠা করার কার্যক্রম এগিয়ে চলছে।

এ বিষয়ে জানতে যোগাযোগ করা হলে জাতীয় সংসদের হুইপ ও খুলনা-৩ আসনের এমপি রকিবুল ইসলাম বকুল আমার দেশকে বলেন, নির্বাচনের আগে প্রধানমন্ত্রী তারেক রহমান খালিশপুরে নির্বাচনি জনসভায় দাঁড়িয়ে জনগণের স্বাস্থ্যসেবা নিশ্চিত করতে ওয়াদা করেছিলেন। এটি সেই অঙ্গীকার পূরণের একটি ধাপ। একই সঙ্গে তিনি স্বাস্থ্যমন্ত্রী এবং স্বাস্থ্য সচিবের আন্তরিক সহযোগিতার কথা স্মরণ করেন।

তিনি আরো বলেন, খুলনা মেডিকেল বিশ্ববিদ্যালয় অবশ্যই নিজস্ব ক্যাম্পাসে যাবে, কিন্তু সেটি সময়সাপেক্ষ। এজন্য আমরা দেরি না করে বিশেষায়িত হাসপাতালেই একাডেমিক কার্যক্রম শুরু করতে যাচ্ছি। এটা শুরু হলে এই জনপদের মানুষের স্বাস্থ্যসেবা প্রাপ্তির চিত্রই বদলে যাবে। আমাদের সৌভাগ্য একজন খ্যাতনামা রোবোটিক সার্জনকে ভিসি হিসেবে পেয়েছি। এখানে স্বতন্ত্র রোবোটিক সার্জারি ইউনিট হবে। ওপেন হার্ট সার্জারি, রিং স্থাপন, কিডনি রোগীদের ডায়ালাইসিস, ক্যানসার রোগের ব্যয় কমিয়ে আনার মাধ্যমে নিম্নআয়ের মানুষের কাছেও স্বাস্থ্যসেবাকে নিয়ে যাওয়া হবে।

ভারতের আধিপত্যের প্রতীক রামপাল বিদ্যুৎকেন্দ্র

দিল্লির কাছে ক্ষতিপূরণ চাইতে হবে

মাফিয়া শাসক শেখ হাসিনা ক্ষমতার জন্য দেশের স্বার্থ পায়ে দলে নিজেকে ভারতের একজন একনিষ্ঠ সেবাদাসীতে পরিণত করেছিলেন। ২০০৮ সালে সাজানো নির্বাচনের মাধ্যমে ভারতের সহায়তায় তিনি ক্ষমতায় বসেছিলেন এবং পলায়নের আগ পর্যন্ত তিনি ভারতের স্বার্থ রক্ষা করে গেছেন। শেখ হাসিনা কীভাবে দেশকে ভারতের লুটপাট আর শোষণের স্বর্গরাজ্যে পরিণত করেছিলেন, রামপাল বিদ্যুৎকেন্দ্র তার একটি নজির।

আমার দেশ-এ প্রকাশিত প্রতিবেদনে বলা হয়েছে, চালু করার তিন বছরের মধ্যেই নড়বড়ে হয়ে পড়েছে ২০ হাজার কোটি টাকা ব্যয়ে নির্মিত বিতর্কিত কয়লাভিত্তিক রামপাল বিদ্যুৎকেন্দ্র। অতিশয় নিম্নমানের যন্ত্রপাতির কারণে গত এক বছরে ৩০ বার বন্ধ হয়েছে কেন্দ্রটি।

এই বিদ্যুৎকেন্দ্রটি ভারতের রাজনৈতিক অভিলাষ পূরণের প্রকল্প। এটির ৫০ শতাংশের মালিক বাংলাদেশ হলেও স্থাপন, পরিচালনা ও বিদ্যুৎ বিক্রি সবকিছুরই একচ্ছত্র নিয়ন্ত্রণ ছিল ভারতীয়দের হাতে। বিদ্যুৎকেন্দ্রে কর্মরত একজন ভারতীয় নাগরিক ২৫ লাখ টাকা পর্যন্ত বেতন নিয়েছেন। অথচ তার সমকক্ষ বাংলাদেশি প্রকৌশলীর বেতন ১ লাখ টাকারও কম। এছাড়া নির্মাণকালে যন্ত্রপাতি সরবরাহ ও নদী ড্রেজিং থেকে সব কাজই এককভাবে ভারতীয় প্রতিষ্ঠান করেছে। পশুর নদীর রামপাল অংশে ড্রেজিংয়ের নামে ভারতীয় একটি কোম্পানি নিয়ে গেছে ১১৯ কোটি টাকা। দ্বিপক্ষীয় চুক্তি অনুযায়ী, এসব কাজে বাংলাদেশের কোনো প্রতিষ্ঠানের অংশ নেওয়ার সুযোগ ছিল না। প্রকল্প বাস্তবায়নের সময় সেখানে নিয়োজিত দুই হাজারের বেশি ভারতীয় শ্রমিকের জন্য বাংলাদেশ থেকে একটি সুতাও কেনা হতো না। সবই আসত ভারত থেকে।

২০২৬ সালের জানুয়ারি মাসে দুদক অভিযানের খবর পেয়ে উচ্চ বেতনের ভারতীয় প্রকৌশলী ও কর্মকর্তারা রাতের আঁধারে পালিয়ে যান। ভারতের স্বার্থে তৈরি এ প্রকল্পের নামে সে দেশের এক্সিম ব্যাংক থেকে উচ্চসুদে নেওয়া ১৬০ কোটি ডলার ঋণের বোঝা এখন টানতে হচ্ছে সরকারকে। বিদ্যুৎকেন্দ্রের যন্ত্রপাতিগুলো এতটাই নিম্নমানের, তিন বছরের মাথায় এসে এগুলো ক্ষয়ে যাচ্ছে। মেরামতের কিছুদিনের মধ্যেই এটি আবার বিকল হয়ে পড়ছে। প্রতিবার মেরামতে বিপুল অর্থ ব্যয় করতে হচ্ছে।

বিদ্যুৎকেন্দ্রটি নির্মাণ থেকে শুরু করে ভারতীয় কর্মকর্তা ও প্রকৌশলীদের বেতন-ভাতার নামে সীমাহীন দুর্নীতি হয়েছে। বর্তমানে দেশীয় কর্মকর্তারা নিরলস চেষ্টা করে যাচ্ছেন কেন্দ্রটি সচল রাখার জন্য। ১৩২০ মেগাওয়াটের কেন্দ্রটি ২০১৬ সালে চালু করার কথা থাকলেও নিম্নমানের যন্ত্রপাতি ব্যবহারের কারণে সেটি সম্ভব হয়নি। হাসিনা পলায়নের অল্প আগে কেন্দ্রটি চালু হয় এবং বর্তমানে দৈনিক ৮০০-৯০০ মেগাওয়াট উৎপাদন হচ্ছে। কিন্তু এর বিনিময়ে বাংলাদেশকে দিতে হচ্ছে অপূরণীয় মূল্য ও পরিবেশগত খেসারত। এ বিষয়ে আমাদের স্পষ্ট অবস্থান হলো প্রকল্পটি বিষয়ে বিস্তারিত তদন্ত করে দেশবিরোধী অবৈধ চুক্তির জন্য শেখ হাসিনাসহ দায়ীদের বিরুদ্ধে আইনানুগ ব্যবস্থা নিতে হবে। নিম্নমানের যন্ত্রপাতি সরবরাহ ও লুটপাটের জন্য ভারতের কাছেও জবাব ও ক্ষতিপূরণ চাইতে হবে। প্রকল্পটি যেহেতু সুন্দরবন, পশুর নদীসহ সার্বিকভাবে পরিবেশবিধ্বংসী তাই মেয়াদ শেষ হওয়ার সঙ্গে সঙ্গে এটি বিলুপ্ত করতে হবে।

কিডনি সিন্ডিকেটের টার্গেটে গরিব

আইন আছে বাস্তবায়ন নেই

জয়পুরহাটে কিডনি কেনাবেচার যে ভয়াবহ চিত্র সম্প্রতি এ দৈনিকে উঠে এসেছে, তা মানুষের জীবন নিয়ে এক শ্রেণির অমানুষের বাণিজ্যিক মনোবৃত্তি কতটা ভয়াবহ হতে পারে, তারই নির্মম উদাহরণ। দারিদ্র্য ও অসহায়ত্বকে পুঁজি করে মানবদেহের মূল্যবান অঙ্গকে পণ্যে পরিণত করার এই অপচেষ্টা শুধু বেআইনি নয়, মানবিকতারও চরম অবক্ষয়। জানা গেছে, জেলার মাত্রাই, উদয়পুর, আহাম্মেদাবাদসহ বিভিন্ন এলাকায় সক্রিয় হয়ে উঠেছে একটি শক্তিশালী অবৈধ সিন্ডিকেট। এর ফাঁদে পড়ে গ্রামের সহজ-সরল মানুষ কিডনির মতো মূল্যবান অঙ্গ হারাচ্ছেন।

মানুষের জীবন রক্ষায় অঙ্গ প্রতিস্থাপন চিকিৎসাবিজ্ঞানের এক গুরুত্বপূর্ণ অর্জন। কিন্তু এই মহৎ চিকিৎসাব্যবস্থার আড়ালে যদি দরিদ্র মানুষের শরীরের অঙ্গ কেনাবেচার বাজার গড়ে ওঠে, তবে তা মানবাধিকার ও সামাজিক ন্যায়বিচারের চরম লঙ্ঘন। জয়পুরহাটের ঘটনাটি বিচ্ছিন্ন কোনো অপরাধ নয়, বাংলাদেশে এক দশকেরও বেশি সময় ধরে অবৈধ অঙ্গবাণিজ্য চলছে। এ ধরনের অপরাধে শুধু দালালকে গ্রেপ্তার করলেই দায় শেষ হয় না; এর সঙ্গে যুক্ত চিকিৎসক, মধ্যস্বত্বভোগী ও অর্থের জোগানদাতাদের ভূমিকাও তদন্তের আওতায় আনতে হবে।

অবৈধ কিডনি বিকিকিনির হিড়িক থেকে পরিষ্কার ১৯৯৯ সালে প্রণীত অঙ্গ প্রতিস্থাপন আইনটি কাজীর গরুর মতো কেতাবে আছে, গোয়ালে নেই। ফলে দারিদ্র্যের সুযোগ নিয়ে দালালচক্র অসহায় মানুষকে অঙ্গ বিক্রিতে প্রলুব্ধ করছে। সামান্য অর্থের বিনিময়ে দরিদ্র মানুষের কাছ থেকে অঙ্গ নেওয়া হলেও গ্রহীতার কাছ থেকে আদায় করা হচ্ছে বিপুল অর্থ। আরো উদ্বেগের বিষয়, অঙ্গ বিক্রির পর প্রতিশ্রুত অর্থ না পাওয়া কিংবা প্রয়োজনীয় অস্ত্রোপচার-পরবর্তী চিকিৎসা না পাওয়ার ঘটনাও রয়েছে। অর্থাৎ এই বাণিজ্যে সবচেয়ে বেশি ক্ষতিগ্রস্ত হচ্ছেন গরিব মানুষই।

এ অবস্থায় আইন প্রয়োগে রাষ্ট্রকে শূন্য সহনশীলতার নীতি গ্রহণ করে দ্রুত দৃশ্যমান পদক্ষেপ নিতে হবে। অঙ্গের উৎস সম্পর্কে যথাযথ যাচাই ছাড়া কোনো প্রতিস্থাপন কার্যক্রম পরিচালিত হওয়া উচিত নয়। দাতা ও গ্রহীতার পরিচয় ও সম্পর্ক যাচাই, জাতীয় নিবন্ধন ব্যবস্থা, চিকিৎসা প্রতিষ্ঠানগুলোর কার্যকর নজরদারি ও জবাবদিহি নিশ্চিত করা জরুরি। একই সঙ্গে বৈধ অঙ্গদানের সুযোগ বাড়াতে হবে। পরিবারের সদস্যদের স্বেচ্ছায় অঙ্গদানে উৎসাহিত করার পাশাপাশি মৃত ব্যক্তির অঙ্গদানের একটি কার্যকর কর্মসূচি চালু করা প্রয়োজন। এতে অবৈধ বাজারের ওপর নির্ভরতা কমবে। অঙ্গ পাচার বন্ধে দালাল, অবৈধ ক্রেতা এবং এ বাণিজ্যে প্রত্যক্ষ বা পরোক্ষভাবে জড়িত সবার বিরুদ্ধে কঠোর ব্যবস্থা নিতে হবে। জনসচেতনতা, কার্যকর আইন প্রয়োগ, প্রাতিষ্ঠানিক জবাবদিহি ও বৈধ অঙ্গদানের সুযোগ—এই সমন্বিত উদ্যোগই পারে মানুষের দেহকে পণ্যে পরিণত করার এই অমানবিক বাণিজ্য বন্ধ করতে।

বাংলাদেশের কূটনৈতিক বৈচিত্র্যে ভীত ভারত

মে. জে. (অব.) রোকন উদ্দিন

বাংলাদেশের একাধিক শক্তির প্রতি সম্প্রসারিত সম্পৃক্ততাকে শুধু ভারতবিরোধী দৃষ্টিকোণ দিয়ে দেখার প্রয়োজন নেই; ছোট ও মাঝারি শক্তিগুলো নিয়মিতভাবেই বিচক্ষণ রাষ্ট্রনীতির অংশ হিসেবে অংশীদারত্ব বৈচিত্র্যায়ন করে, কোনো নির্দিষ্ট প্রতিবেশীর বিরুদ্ধে কোনো নির্দিষ্ট অভিযোগ ছাড়াই। বাংলাদেশের চীনা বিনিয়োগ, মার্কিন নিরাপত্তা সংলাপ এবং তুর্কি প্রতিরক্ষা সহযোগিতা অনুসরণকে একটি ছোট রাষ্ট্রের বহিঃস্থ বিকল্পগুলো সর্বাধিক করার একটি যুক্তিসংগত প্রচেষ্টা হিসেবে দেখা যেতে পারে

জুলাই বিপ্লবের পর বাংলাদেশে ভারতের প্রতি জনমনোভাবের যে পরিবর্তন ঘটেছে, তা আকস্মিক নয়; এটি ষোলো বছর ধরে নয়াদিল্লির গড়ে তোলা একটি কৌশলগত কাঠামো থেকে উৎসারিত, যা এখন ভেঙে পড়তে দেখে ভারত অস্বস্তি বোধ করছে। ২০২৬ সালের জুলাই-পরবর্তী পুনর্বিন্যাসে বাংলাদেশের চীন, যুক্তরাষ্ট্র, তুরস্কসহ অন্যান্য দেশের দিকে অগ্রসর হওয়া কেন ঢাকার কাছে ভারতকে এতটা বিচলিত করে, তা বুঝতে হলে, প্রথমে বুঝতে হবে হাসিনার অধীনে ভারত কী গড়ে তুলেছিল এবং তা হারানো তার জন্য কী অর্থ বহন করে।

ষোলো বছরেরও বেশি সময় ধরে ভারত তার পূর্বাঞ্চলীয় প্রতিবেশীর ক্ষেত্রে যা বিশ্লেষকরা প্রায়ই 'এক-দেশ সমাধান' বলে অভিহিত করতেন, তার সুবিধা ভোগ করেছে। হাসিনার সরকার ভারতকে বাংলাদেশি ভূখণ্ড দিয়ে অবাধ ট্রানজিট করিডোর দিয়েছিল, যা অস্থির উত্তর-পূর্বাঞ্চলীয় রাজ্যগুলোকে মূল ভূখণ্ডের সঙ্গে সংযুক্ত করেছিল, একদা বাংলাদেশি ভূমিকে আশ্রয়স্থল হিসেবে ব্যবহারকারী বিদ্রোহী গোষ্ঠীগুলো দমনে সহযোগিতা দিয়েছিল এবং বিতর্কিত দ্বিপক্ষীয় ইস্যুতে ব্যাপকভাবে নমনীয় অবস্থান নিয়েছিল। বিনিময়ে, এই বিন্যাসের সমালোচকরা যুক্তি দেন, ভারত এমন এক সরকারকে সহ্য করেছে এবং কখনো কখনো আন্তর্জাতিক অঙ্গনে সক্রিয়ভাবে রক্ষা করেছে, যা দেশের ভেতরে ক্রমবর্ধমানভাবে কর্তৃত্ববাদী হিসেবে দেখা দিয়েছিল, যে সরকার নির্বাচনি প্রতিযোগিতাকে ফাঁপা করে দিয়েছিল, ভিন্নমতকে স্তব্ধ করেছিল এবং মানবাধিকার সংগঠনগুলোর নথিভুক্ত জোরপূর্বক গুম ও বিচারবহির্ভূত হত্যার তত্ত্বাবধান করেছিল। যখন পশ্চিমা সরকারগুলো বাংলাদেশের গণতান্ত্রিক অবক্ষয় নিয়ে উদ্বেগ প্রকাশ করেছিল, ভারতের কূটনৈতিক অবস্থান ধারাবাহিকভাবে ঢাকাকে সেই তদন্ত থেকে আড়াল করার প্রয়াস চালিয়েছিল, হাসিনার শাসনে স্থিতিশীলতাকে অভিন্ন আঞ্চলিক স্বার্থ হিসেবে তুলে ধরে। এটি ভারতীয় কূটনৈতিক আচরণের একটি প্রকৃত ও নথিভুক্ত ধরন, নিছক বাংলাদেশি অভিযোগের বয়ান নয়।

এই অসামঞ্জস্যগুলো হাসিনার পূর্ববর্তী সময় থেকেই বিদ্যমান ছিল, কিন্তু তার শাসনামলে আরো গভীর হয়েছে। ১৯৭৫ সাল থেকে চালু ফারাক্কা বাঁধ একটি জীবন্ত অভিযোগ হয়ে রয়েছে : বাংলাদেশ দীর্ঘদিন ধরে যুক্তি দিয়ে আসছে যে শুকনো মৌসুমে উজানের পানি প্রত্যাহার তার কৃষি, মৎস্যসম্পদ এবং দক্ষিণ-পশ্চিমাঞ্চলের জনবসতি ও জীবনযাত্রার ক্ষতি করে। তিস্তা পানিবণ্টন চুক্তি, যা ২০১১ সাল থেকে নীতিগতভাবে আলোচিত হয়ে আসছে, কখনো চূড়ান্ত হয়নি, বছরের পর বছর পশ্চিমবঙ্গের অভ্যন্তরীণ রাজনীতির কাছে জিম্মি হয়ে আছে—বাংলাদেশিদের জন্য এটি একটি স্মারক যে ভারতের যুক্তরাষ্ট্রীয় কাঠামো একটি মাত্র রাজ্য সরকারকে একটি সার্বভৌম প্রতিবেশীর জন্য গুরুত্বপূর্ণ জাতীয় স্বার্থের বিষয়কে অনির্দিষ্টকালের জন্য আটকে রাখার সুযোগ দেয়। ভারতের সীমান্তরক্ষী বাহিনীর হাতে সীমান্ত হত্যা, যা মানবাধিকার সংগঠনগুলো দুই দশক ধরে পর্যবেক্ষণ করে আসছে শত শত সংখ্যায়, একটি বারবার ফিরে আসা ক্ষত হয়ে রয়েছে; ঢাকা বারবার একটি 'শূন্য-হত্যা' প্রতিশ্রুতি চেয়ে এসেছে, যা বাস্তবে রূপ নেয়নি। বাণিজ্য ভারসাম্যহীনতা এই চিত্রকে আরো ঘনীভূত করে : বাংলাদেশ ভারতের সঙ্গে একটি স্থায়ী ও যথেষ্ট ঘাটতির মধ্যে চলে, একই সঙ্গে মাঝে-মধ্যে অশুল্ক বাধার সম্মুখীন হয়—সবচেয়ে দৃশ্যমানভাবে পেঁয়াজ ও অন্যান্য খাদ্যমূল্যের সংকটের সময়, যখন ভারত সামান্য পূর্ব-পরামর্শ ছাড়াই হঠাৎ রপ্তানি বন্ধ করে দিয়েছে, বাংলাদেশি বাজারগুলোকে হিমশিম খেতে বাধ্য করেছে। এগুলোই সেই বাস্তব অভিযোগ, যা সমালোচকরা ভারতীয় নীতিকে নিছক স্বার্থপ্রণোদিত নয়; বরং আধিপত্যবাদী বলে বর্ণনা করেছেন।

এই বস্তুগত বিরোধগুলোর ওপর স্তরীভূত রয়েছে এমন এক বাগ্মিতাগত মাত্রা, যা অনেক বাংলাদেশির কাছে বিরোধগুলোর চেয়েও বেশি ক্ষতিকর মনে হয়েছে। জুলাই অভ্যুত্থানের পরপরই ভারতীয় টেলিভিশন মাধ্যমের একাংশ এমন বয়ান প্রচার করেছে, যা বাংলাদেশের অনেকে উসকানিমূলক বলে গণ্য করেছেন—সরকার পরিবর্তনকে একটি ইসলামপন্থি দখল হিসেবে চিত্রিত করে, পর্যাপ্ত যাচাই ছাড়াই সংখ্যালঘুদের ওপর হামলার অতিরঞ্জন করে এবং বাংলাদেশের নিজের রাজনৈতিক ভবিষ্যৎ নির্ধারণের সার্বভৌম অধিকার নিয়ে প্রশ্ন তোলে। এটি কোনো প্রান্তিক ঘটনা নয়; এটি ভারতের শাসক প্রতিষ্ঠানের মধ্যে প্রায়ই 'অখণ্ড ভারত' দৃষ্টিভঙ্গির সঙ্গে যুক্ত একটি বৃহত্তর আদর্শগত ধারাকে প্রতিফলিত করে—সাংস্কৃতিক পুনর্মিলনের এমন একটি ধারণা, যা এর প্রবক্তারা এর ভূখণ্ডগত নয়, বরং সাংস্কৃতিক চরিত্রের ওপর যতই জোর দিন না কেন, প্রতিবেশী রাষ্ট্রগুলো তাদের পৃথক জাতীয় বৈধতার একটি সূক্ষ্ম অস্বীকৃতি হিসেবে অনুভব করে। যখন বাংলাদেশিরা শোনে যে তাদের জাতির প্রতিষ্ঠাকে একটি স্থায়ী সার্বভৌম বাস্তবতা হিসেবে নয়, বরং সাংস্কৃতিকভাবে পুনরায় আত্মীকরণযোগ্য একটি ঐতিহাসিক অস্বাভাবিকতা হিসেবে গণ্য করা হচ্ছে, তখন তাদের প্রতিক্রিয়া প্যারানয়া নয়; বরং ভারতের জনপরিসরের আলোচনায় প্রকৃতপক্ষে প্রচলিত এমন বাগ্মিতার প্রতি একটি যুক্তিসংগত প্রতিক্রিয়া।

এই পটভূমিতে, বাংলাদেশের অভ্যুত্থান-পরবর্তী কূটনৈতিক বৈচিত্র্যায়ন ভারতের কাছে সাধারণ আধিপত্যবাদী আচরণের চেয়ে অনেক বেশি হুমকিস্বরূপ পরিস্থিতি তৈরি করে। ঢাকার সঙ্গে চীনের ঘনিষ্ঠতর সম্পর্ক—সম্প্রসারিত অবকাঠামো অর্থায়ন, গভীরতর প্রতিরক্ষা-শিল্প সহযোগিতা এবং তিস্তা ব্যাপক ব্যবস্থাপনা পরিকল্পনার মতো দীর্ঘ-আলোচিত প্রকল্পে নতুন করে আগ্রহ, যা চীন অর্থায়নের প্রস্তাব দিয়েছে—সরাসরি ভারতের সবচেয়ে তীব্র কৌশলগত উদ্বেগকে স্পর্শ করে : শিলিগুড়ি করিডোর, ভারতীয় ভূখণ্ডের সেই সরু ফালি, কোথাও কোথাও মাত্র বিশ কিলোমিটার চওড়া, যা উত্তর-পূর্বাঞ্চলীয় রাজ্যগুলোকে ভারতের বাকি অংশের সঙ্গে সংযুক্ত করে। বাংলাদেশের উত্তরাঞ্চলীয় জেলাগুলোর কাছাকাছি চীনা অর্থনৈতিক বা সরবরাহ-ব্যবস্থার উপস্থিতির যেকোনো সম্প্রসারণ নয়াদিল্লির কৌশলগত মহলে এই দুর্বল করিডোরের পার্শ্বদেশে অনুপ্রবেশ হিসেবে বিবেচিত হয়। এদিকে, যুক্তরাষ্ট্রের সঙ্গে বাংলাদেশের নতুন করে সম্পৃক্ততা ভারতের এই অনুমানকে জটিল করে তোলে যে সে বঙ্গোপসাগর অঞ্চলে ওয়াশিংটনের কৌশলগত প্রভাব ও নিরাপত্তা অংশীদার হিসেবে কাজ করে এবং তুরস্কের সঙ্গে বাংলাদেশের সম্প্রসারণশীল প্রতিরক্ষা ও অর্থনৈতিক সম্পর্ক-ড্রোন প্রযুক্তি সহযোগিতাসহ—এমন একটি অঞ্চলে দ্বিতীয় অ-ভারতীয় নিরাপত্তা অংশীদারের প্রবর্তন করে, যাকে ভারত দীর্ঘদিন ধরে তার একচেটিয়া প্রভাববলয় হিসেবে গণ্য করে এসেছে।

এর কোনোটাই ভারতের সম্পূর্ণ নির্দোষতার শূন্যতায় ঘটে না এবং ভারতের উদ্বেগগুলোকে অবৈধ হিসেবে গণ্য করা একটি অসম্পূর্ণ বিশ্লেষণ হবে, শুধু এ কারণে যে বাংলাদেশের অন্তর্নিহিত অভিযোগগুলো বাস্তব। ভারতের মূল কৌশলগত উদ্বেগ—যে ঢাকার নিয়ন্ত্রণাধীন করিডোরে যদি একটি শত্রুভাবাপন্ন বা চীনঘেঁষা সরকার থাকে, তবে তার সমগ্র উত্তর-পূর্বাঞ্চল কৌশলগতভাবে বিচ্ছিন্ন হয়ে যেতে পারে—কোনো মনগড়া অজুহাত নয়; এটি অঞ্চলের ভূগোলের একটি প্রকৃত বৈশিষ্ট্য, যা যেকোনো ভারতীয় নিরাপত্তা পরিকল্পনাকারীকে বিবেচনায় নিতেই হবে, ঢাকায় যে সরকারই থাকুক না কেন।

সমস্যা হলো, ভারত ঐতিহাসিকভাবে এই বৈধ নিরাপত্তা স্বার্থ অনুসরণ করেছে এমন পদ্ধতিতে—পানি নিয়ে প্রভাব খাটানো, বাণিজ্যিক জবরদস্তি, ক্রমবর্ধমান অজনপ্রিয় এক মিত্রকে নির্বিচার রাজনৈতিক সমর্থন এবং পারস্পরিক সম্পর্কে তুচ্ছতাবোধ, যা ঠিক সেই জনরোষ তৈরি করেছে, যা এখন বাংলাদেশকে সেই বৈচিত্র্যায়নের দিকে ঠেলে দিচ্ছে, যা ভারত সবচেয়ে বেশি ভয় পায়। এই অর্থে, ভারতের আঞ্চলিক নীতি বাংলাদেশের ক্ষেত্রে দীর্ঘ মেয়াদে সম্ভবত আত্মঘাতী প্রমাণিত হয়েছে।

কারণ, নয়াদিল্লি তার বাংলাদেশ নীতিকে বহুলাংশে একটি মাত্র রাজনৈতিক শক্তির ওপর নির্ভরশীল করে তুলেছিল। যতদিন সেই রাজনৈতিক শক্তির জনপ্রিয়তা ও রাজনৈতিক বৈধতা অটুট ছিল, ততদিন এই কৌশল কার্যকর বলে মনে হয়েছে। কিন্তু একবার সেই শক্তি জনসমর্থন ও বৈধতা হারাতে শুরু করলে ভারতের পুরো কৌশলই অনিশ্চয়তার মুখে পড়ে। এর ফলে বাংলাদেশে ভারতের প্রভাবও উল্লেখযোগ্যভাবে দুর্বল হয়ে যায়।

এই অভিজ্ঞতা বাংলাদেশের জনগণের মধ্যেও একটি নতুন রাজনৈতিক উপলব্ধির জন্ম দিয়েছে। অভ্যুত্থান-পরবর্তী বাস্তবতায় অনেকের কাছে এটি স্পষ্ট হয়ে উঠেছে যে, কোনো একটি বিদেশি শক্তির সঙ্গে একমুখী বা অতিনির্ভরশীল সম্পর্ক রাষ্ট্রের দীর্ঘমেয়াদি স্বার্থের জন্য ঝুঁকিপূর্ণ হতে পারে। তাই ভবিষ্যতে যেকোনো ধরনের অতিরিক্ত বহিরাগত প্রভাব বা হস্তক্ষেপের ঝুঁকি কমাতে বাংলাদেশের জন্য বহুমাত্রিক ও ভারসাম্যপূর্ণ আন্তর্জাতিক অংশীদারিত্ব গড়ে তোলা, বিভিন্ন আঞ্চলিক ও বৈশ্বিক শক্তির সঙ্গে সমতাভিত্তিক সম্পর্ক উন্নয়ন এবং স্বাধীন পররাষ্ট্রনীতিকে আরো শক্তিশালী করা সময়ের গুরুত্বপূর্ণ দাবি হয়ে উঠেছে।

এটাও উল্লেখযোগ্য যে, বাংলাদেশের একাধিক শক্তির প্রতি সম্প্রসারিত সম্পৃক্ততাকে শুধু ভারতবিরোধী দৃষ্টিকোণ দিয়ে দেখার প্রয়োজন নেই; ছোট ও মাঝারি শক্তিগুলো নিয়মিতভাবেই বিচক্ষণ রাষ্ট্রনীতির অংশ হিসেবে অংশীদারত্ব বৈচিত্র্যায়ন করে, কোনো নির্দিষ্ট প্রতিবেশীর বিরুদ্ধে কোনো নির্দিষ্ট অভিযোগ ছাড়াই। উদাহরণস্বরূপ, ভিয়েতনাম একই সঙ্গে চীন, যুক্তরাষ্ট্র, রাশিয়া ও জাপানের সঙ্গে সম্পর্ক ভারসাম্য বজায় রাখে, কোনো একটি সম্পর্ককেই প্রাথমিকভাবে অন্যটির প্রতি তিরস্কার হিসেবে গণ্য না করে। বাংলাদেশের চীনা বিনিয়োগ, মার্কিন নিরাপত্তা সংলাপ এবং তুর্কি প্রতিরক্ষা সহযোগিতা অনুসরণকে একটি ছোট রাষ্ট্রের বহিঃস্থ বিকল্পগুলো সর্বাধিক করার একটি যুক্তিসংগত প্রচেষ্টা হিসেবে বোঝা যেতে পারে—একটি কৌশল যা ভারত নিজেই দশকের পর দশক ধরে রাশিয়া, যুক্তরাষ্ট্র ও অন্যদের সঙ্গে তার নিজের সম্পর্কে অনুশীলন করে আসছে।

সুতরাং, ভারত এখন যার মুখোমুখি হচ্ছে তা শত্রুভাবাপন্ন বহিঃশক্তির কোনো ষড়যন্ত্র নয়, বরং তার নিজেরই সঞ্চিত নীতিগত সিদ্ধান্তের পরিণতি, যা একটি নতুন দৃঢ়প্রতিজ্ঞ বাংলাদেশি জনগণের মুখোমুখি হচ্ছে, যারা আর নীরব বশ্যতাকে স্থিতিশীলতার মূল্য হিসেবে গ্রহণ করে না। ভারত কি পানিবণ্টন, সীমান্ত নিরাপত্তা এবং বাণিজ্য প্রবেশাধিকারে প্রকৃত ছাড়ের মাধ্যমে এই নতুন ভারসাম্যের সঙ্গে খাপ খাইয়ে নেবে, নাকি এমন চাপ ও বাগ্মিতাগত কাঠামোতে দ্বিগুণ জোর দেবে, যা বাংলাদেশের সার্বভৌমত্বকে আলোচনাযোগ্য বলে গণ্য করে—তা নির্ধারণ করবে বর্তমান বিচ্ছিন্নতা স্থায়ী কৌশলগত প্রতিদ্বন্দ্বিতায় দৃঢ় হবে, নাকি এটি দুটি জাতির মধ্যে একটি আরো ভারসাম্যপূর্ণ, পারস্পরিক শ্রদ্ধাশীল অংশীদারত্বে বিবর্তিত হবে, যাদের ভূগোল তাদের একসঙ্গে বেঁধে রেখেছে—উভয়ের পছন্দ হোক বা না হোক।

লেখক : নিরাপত্তা বিশ্লেষক, গবেষক ও লেখক
hrmrokan@hotmail.com

এনটিআরসিএ-কে শক্তিশালী করুন

ড. মাহবুবুর রাজ্জাক

বর্তমানে এমপিওভুক্ত মাধ্যমিক পর্যায়ের বেসরকারি শিক্ষাপ্রতিষ্ঠানগুলোয় শিক্ষক নিয়োগের ক্ষমতা বেসরকারি শিক্ষক নিবন্ধন ও প্রত্যয়ন কর্তৃপক্ষের (এনটিআরসিএ) হাতে। একসময় এটি স্কুল ম্যানেজিং কমিটির হাতে ছিল। ইদানীং এটি আবার স্কুল ম্যানেজিং কমিটির হাতে ফিরিয়ে দেওয়ার খবর নিয়ে আলোচনা হচ্ছে। শিক্ষামন্ত্রী অবশ্য দাবি করেছেন, এ রকম কোনো সিদ্ধান্ত এখনো হয়নি, আলোচনা হয়েছে মাত্র। এদিকে এ ধরনের খবরে উদ্বেগ প্রকাশ করেছেন শিক্ষাসংশ্লিষ্ট ব্যক্তিরা। ঢাকা বিশ্ববিদ্যালয়সহ বিভিন্ন বিশ্ববিদ্যালয়ে ছাত্ররা এর প্রতিবাদে মিছিল করেছেন। তারা মনে করছেন, কমিটির হাতে নিয়োগের মতো গুরুত্বপূর্ণ দায়িত্ব অর্পণ করা হলে দুর্নীতি, স্বজনপ্রীতি ও দলীয় বিবেচনায় নিয়োগের ঝুঁকি বাড়বে। ফলে মেধাভিত্তিক নিয়োগ প্রক্রিয়া ব্যাহত হবে।

বর্তমানে এনটিআরসিএর নানা ধরনের সীমাবদ্ধতা সত্ত্বেও এটি একটি মোটামুটি স্বচ্ছ মেধাভিত্তিক শিক্ষক নিয়োগ প্রক্রিয়া পরিচালনা করে আসছে। এনটিআরসিএ দীর্ঘদিন ধরে জটিল আমলাতান্ত্রিক প্রক্রিয়া, দীর্ঘসূত্রিতা, অস্বচ্ছতা, দুর্নীতি ও প্রশাসনিক অদক্ষতার অভিযোগে অভিযুক্ত। কিন্তু তারপরও এনটিআরসিএর মাধ্যমে স্কুলগুলো যে মানের শিক্ষক পেয়েছে, কমিটির হাতে নিয়োগের দায়িত্বটি ছেড়ে দিলে এই মানের শিক্ষক পাওয়া যাবে না বলেই ধরে নেওয়া যায়।

গত ২০২৫ সালের এবং এবার ২০২৬ সালের এসএসসি পরীক্ষা নকলমুক্ত পরিবেশে হয়েছে। খাতার মূল্যায়নও সঠিকভাবে করা হয়েছে, ফল কৃত্রিমভাবে ফুলিয়ে-ফাঁপিয়ে দেখানো হয়নি। এ অবস্থায় গত বছর গড় পাসের হার ছিল ৬৮ দশমিক ৪৫ শতাংশ, এ বছর ৬২ দশমিক ২৫ শতাংশ। পাসের এই হার আমাদের শিক্ষাব্যবস্থার অদক্ষতার দিকটিই তুলে ধরছে। কিন্তু তারপরও ২০০১ থেকে ২০০৩ সালের এসএসসি পরীক্ষার ফলের সঙ্গে তুলনা করলে শিক্ষা ব্যবস্থাপনার অগ্রগতির চিত্রটি চোখে পড়ে। ওই বছরগুলোয়ও ধ্বংসের দ্বারপ্রান্তে উপনীত একটি শিক্ষাব্যবস্থা থেকে নকলের অভিশাপ দূর করার সর্বাত্মক চেষ্টা করা হয়েছিল। পরিণামে পাসের হার নেমে এসেছিল ৩৫ থেকে ৪০ শতাংশের ঘরে। এবার প্রায় একই রকম পরিস্থিতিতে পাসের হার যে অতটা নিচে নামল না, তার কৃতিত্ব কিছুটা হলেও এনটিআরসিএর প্রাপ্য। তারা স্কুলগুলোতে মেধার ভিত্তিতে শিক্ষক নিয়োগ দিতে সক্ষম হয়েছে বলেই এই উন্নতিটি ঘটেছে।

বিসিএসের পর এনটিআরসিএ কর্তৃক পরিচালিত শিক্ষক নিয়োগ পরীক্ষা এর মধ্যেই একটি জাতীয় পর্যায়ের সম্মানজনক নিয়োগ পরীক্ষা হিসেবে গ্রহণযোগ্যতা পেয়েছে। শ্রমবাজারে চাকরি সংকটের কারণে আজকাল শিক্ষকতার প্রতি অনেক মেধাবী ছাত্রের আগ্রহ তৈরি হয়েছে। বিশ্ববিদ্যালয় থেকে পাস করে অনেকেই এনটিআরসিএর শিক্ষক নিয়োগ পরীক্ষায় অংশ নিচ্ছে। মেধা যাচাইয়ের জন্য এনটিআরসিএর মাধ্যমে পরীক্ষা গ্রহণ করে যারা পাস করবে, তাদের সনদ দিয়ে সরকার দায়িত্ব শেষ করতে চাচ্ছে। এই সনদপ্রাপ্তদের মধ্য থেকে শিক্ষক বাছাই করে নিয়োগের দায়িত্ব স্কুল ম্যানেজিং কমিটিকে দিলে সবচেয়ে বড় সমস্যাটি হবে আর্থিক দুর্নীতি। টাকাপয়সা লেনদেন ছাড়া কোনো নিয়োগ হবে কি না—সে ব্যাপারে বেশ সন্দেহ আছে।

অধিকন্তু, মেধার ভিত্তিতে শিক্ষক নিয়োগের চলমান ব্যবস্থাটির কার্যত অপমৃত্যু ঘটবে। কারণ, মেধা যাচাইয়ের জন্য বাংলাদেশের বহু অঞ্চলে স্কুল ম্যানেজিং কমিটির যথাযথ সক্ষমতা ও দক্ষতা নেই। বহু ক্ষেত্রে এই কমিটিগুলো স্থানীয় রাজনীতি, আঞ্চলিকতা, ব্যক্তিস্বার্থ ও নানা গোষ্ঠীগত স্বার্থের দ্বারা প্রভাবিত হয়। অনেক স্কুলের কমিটিই স্বাধীনভাবে সিদ্ধান্ত গ্রহণের মতো মেরুদণ্ডসম্পন্ন নয়। ফলে তাদের হাতে ক্ষমতা তুলে দিলে অযোগ্য ও কম যোগ্যতাসম্পন্ন শিক্ষক নিয়োগের পথ তৈরি হবে। কমিটির পক্ষে স্থানীয় ক্ষুদ্র স্বার্থ উপেক্ষা করে মেধাবীদের শিক্ষক পদে নিয়োগের জন্য ডাকা সম্ভব হবে না। অন্যদিকে স্থানীয় রাজনৈতিক সিন্ডিকেটের অংশ হিসেবে কোনো কমিটি শক্তিশালী হয়ে গেলে শিক্ষকদের সঙ্গে অমর্যাদাকর প্রভুসুলভ আচরণের ঘটনাও ঘটে থাকে। কমিটির এ ধরনের ইমেজ সংকটের কারণে মেধাবীরা কোনো কোনো স্কুলে আসতে চাইবে না।

তাই শিক্ষাব্যবস্থাকে দুর্নীতিমুক্ত রাখতে ও আরো দক্ষ করে গড়ে তুলতে চাইলে এনটিআরসিএর দায়িত্ব খর্ব করা নয়, এটিকে একটি স্বাধীন, শক্তিশালী ও স্বচ্ছ জাতীয় শিক্ষক নিয়োগ কর্তৃপক্ষ হিসেবে গড়ে তুলতে হবে। এর বর্তমান দুর্বলতাগুলো দূর করার দিকে মনোযোগ দিতে হবে। শোনা যায়, রিকুইজিশন দেওয়ার পর থেকে একজন শিক্ষক নিয়োগ পেতে একটি স্কুলকে প্রায় বছরখানেক অপেক্ষা করতে হয়। তারপর নিয়োগপ্রাপ্ত ব্যক্তি যদি কোনো কারণে যোগদান না করে তাহলে রিকুইজিশন থেকে শুরু করে প্রক্রিয়াটি আবার সম্পন্ন করতে হয়। নিয়োগ প্রক্রিয়ার এই দীর্ঘসূত্রতা কমিয়ে আনতে হবে।

বর্তমানে কোনো একটি স্কুলে নিয়োগ প্রদানের সময় প্রার্থীর বাড়ির ঠিকানা বিবেচনায় নেওয়া হয় বলে মনে হয় না। পঞ্চগড়ের কাউকে যদি চট্টগ্রামের প্রত্যন্ত অঞ্চলের কোনো স্কুলে নিয়োগ দেওয়া হয়, তবে তা সুবিবেচনাপ্রসূত সিদ্ধান্ত হবে না। কারণ তার বাড়িতে আসা-যাওয়ার সময় ও খরচ দুটিই বেশি হবে। আর পরিবার থেকে অনেক দূরে থাকার কারণে তার মানসিক প্রশান্তি থাকবে না। কাজে মনোযোগও হবে কম। এখানে আরেকটি সমস্যা হলো ভাষাগত সমস্যা। চট্টগ্রামের আঞ্চলিক ভাষা পঞ্চগড়ের আঞ্চলিক ভাষা থেকে বেশ আলাদা। কাজেই ছাত্র-শিক্ষক যোগাযোগেও ভাষাগত সমস্যা হবে। একই রকম সমস্যা হবে সাতক্ষীরা ও সিলেটের মধ্যেও। কাজেই নিয়োগপ্রাপ্ত ব্যক্তি যদি প্রমিত বাংলায় স্বচ্ছন্দে কথা বলতে অভ্যস্ত না হন, তবে ভিন্ন অঞ্চলে গিয়ে তিনি ভালো শিক্ষক হতে পারবেন না। কাজেই এনটিআরসিএ কর্তৃপক্ষের উচিত হবে শিক্ষক নিয়োগের সময় বাড়ির ঠিকানা ও ভাষাগত বিষয়টি বিবেচনায় রাখা।

স্কুল ব্যবস্থাপনার জন্য প্রধান শিক্ষক ও সহকারী প্রধান শিক্ষককে এলাকার জনগণ, গণ্যমান্য ব্যক্তি ও স্থানীয় প্রশাসনের সঙ্গে নিবিড় সম্পর্ক রেখে পরিকল্পনা প্রণয়ন করতে হয়।

অন্যদিকে কর্মচারীরা অল্প বেতন পান। তারা যদি স্থানীয় এবং স্কুলসংলগ্ন এলাকার বাসিন্দা হন, তবে সার্ভিস ভালো পাওয়া যায়। তাই প্রধান শিক্ষক, সহকারী প্রধান শিক্ষক ও কর্মচারী নিয়োগের দায়িত্বটি স্কুল ম্যানেজিং কমিটির হাতে দিলেই ভালো হয়। তবে আশা করি, সরকার স্কুল ম্যানেজিং কমিটির হাতে শিক্ষক নিয়োগের দায়িত্ব ছেড়ে দেওয়ার মতো ঝুঁকিপূর্ণ ও পশ্চাদমুখী চিন্তা থেকে সরে আসবে। এনটিআরসিএ কর্তৃপক্ষের কাজের যথাযথ মূল্যায়ন করবে এবং দায়িত্ব খর্ব না করে প্রয়োজনীয় সংস্কারের মাধ্যমে এনটিআরসিএকে অধিকতর কার্যকর প্রতিষ্ঠান হিসেবে গড়ে তুলবে।

লেখক : অধ্যাপক, যন্ত্রকৌশল বিভাগ, বুয়েট

মেইলবক্স

দপদপিয়া সেতুর টেকসই সংস্কার চাই

দপদপিয়া সেতু শুধু একটি সেতু নয়; এটি বরিশাল-পটুয়াখালীসহ দক্ষিণবঙ্গের মানুষের যোগাযোগের এক গুরুত্বপূর্ণ সেতুবন্ধ। প্রতিদিন অসংখ্য মানুষ ও যানবাহন এই সেতু পেরিয়ে ছুটে চলে জীবনের প্রয়োজনে, স্বপ্নের সন্ধানে। অথচ সেই পথই আজ যেন মৃত্যুর দুয়ারে পরিণত হয়েছে। সেতুর পিচ উঠে গিয়ে বেরিয়ে পড়েছে ইট-পাথর। কোথাও সৃষ্টি হয়েছে গর্ত, কোথাও ভাঙাচোরা সড়ক। মাঝে মাঝে ইট, পিচ কিংবা খোয়া ফেলে ক্ষত ঢাকার চেষ্টা করা হয়; কিন্তু ক্ষত সারানো হয় না। যেন মানুষের নিরাপত্তার ওপর সাময়িক প্রলেপ দিয়ে দায়িত্ব শেষ করার চেষ্টা।

আরো ভয়াবহ বাস্তবতা হলো—সেতু শেষ হলেই বরিশাল বিশ্ববিদ্যালয়ের প্রবেশপথ। প্রতিদিন অসংখ্য শিক্ষার্থী এই পথ দিয়ে যাতায়াত করে। মহাসড়কের দ্রুতগতির যানবাহনের সঙ্গে এমন বিপজ্জনক সড়কব্যবস্থা যেন দুর্ঘটনাকে প্রতিনিয়ত আমন্ত্রণ জানায়। মাইশা ও ইয়াসিনের মতো মেধাবী শিক্ষার্থীদের অকালে প্রাণ হারানোর ঘটনা আমাদের চোখে আঙুল দিয়ে দেখিয়ে দিয়েছে—সড়কের নিরাপত্তা কোনোভাবেই অবহেলার বিষয় নয়। একটি সড়কের গর্ত কিংবা ভাঙাচোরা পিচ কখনো কখনো একটি পরিবারের স্বপ্ন কেড়ে নিতে পারে।

আর কত প্রাণ গেলে প্রশাসনের ঘুম ভাঙবে? আর কত স্বপ্ন সড়কের ধুলায় মিশে গেলে দায়িত্বশীলদের বিবেক জাগবে? প্রশাসন কি আদৌ বেঁচে আছে নাকি মরে গেছে! অস্থায়ী মেরামতের নামে দায়সারা কাজ নয়, দপদপিয়া সেতুর সড়কে দ্রুত টেকসই ও স্থায়ী সংস্কার চাই।

ওরাইনা খান চৌধুরী
গণযোগাযোগ ও সাংবাদিকতা বিভাগ, বরিশাল বিশ্ববিদ্যালয়

ঘোষণা
আমার দেশ-এ সম্পাদকীয় বিভাগে আপনার মতামত ও লেখা পাঠান
এই ই-মেইলে : editorial@dailyamardesh.com
বি.দ্র. লেখায় এআই ভাষা গ্রহণযোগ্য নয়

সরকারের ৬ মাস ও জ্বালানি মহাপরিকল্পনা

পাখির চোখে দেখা

সৈয়দ আবদাল আহমদ

চব্বিশের জুলাই গণঅভ্যুত্থানে দীর্ঘ প্রতীক্ষিত পরিবর্তনের পর ১২ ফেব্রুয়ারির ইতিহাসসেরা নির্বাচনে বিজয়ী হয়ে রাষ্ট্রক্ষমতায় আসীন হন প্রধানমন্ত্রী তারেক রহমান। তার নেতৃত্বাধীন সরকার ছয় মাস পূর্ণ করেছে। একটি ভঙ্গুর রাষ্ট্রব্যবস্থাকে পুনর্গঠন এবং জনআকাঙ্ক্ষার প্রতিফলন ঘটানোর কঠিন দায়িত্ব কাঁধে নিয়ে গত ১৭ ফেব্রুয়ারি যাত্রা শুরু করেছিল এই সরকার। গত ছয় মাসে একদিকে যেমন দৃশ্যমান কিছু যুগান্তকারী সংস্কারের ছোঁয়া চোখে পড়ছে, তেমনি বেশ কিছু চ্যালেঞ্জও সরকারকে মোকাবিলা করতে হচ্ছে। শতভাগ অর্জন না হলেও এই ১৮০ দিন ছিল মূলত রাষ্ট্র মেরামতের এক পরীক্ষা পর্ব।

প্রধানমন্ত্রী তারেক রহমানের সরকার গত ছয় মাসে যে কাজগুলো করেছে, তাতে বলা যায় শাসনব্যবস্থা ব্যক্তির বৃত্ত থেকে বেরিয়ে জনগণের আঙিনায় ফিরে এসেছে। এ সময়ে জনকল্যাণ ও নির্বাচনি ইশতেহার বাস্তবায়নে উল্লেখযোগ্য কাজ হয়েছে। কৃষক, নারী, শিক্ষার্থী, ক্রীড়াবিদ, প্রবাসী, প্রবীণ ও নিম্ন আয়ের মানুষের জন্য বিশেষ কার্ড এবং সামাজিক নিরাপত্তামূলক কর্মসূচি চালু করা হয়েছে। ক্ষুদ্র কৃষকদের জন্য কৃষিঋণ মওকুফ, ১৫ টাকা কেজি দরে খাদ্য সহায়তা, নারী উদ্যোক্তা ও তরুণদের জন্য সহজ ঋণ এবং স্টার্টআপ তহবিল গঠন করা হয়েছে। ২৪ লাখ টনের ইতিহাসের সর্বোচ্চ খাদ্য মজুত করতে পেরেছে সরকার। প্রধানমন্ত্রী তারেক রহমানের জনকেন্দ্রিক রাষ্ট্রচর্চা এখন আলোচিত বিষয়।

বাংলাদেশের সংসদীয় ইতিহাসে এক নতুন অধ্যায়ের সূচনা করেছে ত্রয়োদশ জাতীয় সংসদ। প্রথম ও দ্বিতীয় অধিবেশন শেষে রাজনৈতিক বিশ্লেষকদের একটি বড় অংশ একমত যে, দেশের আইনসভা বিরোধীদের 'উইনার টেকস অল' বা বিজয়ী পক্ষই সব নিয়ন্ত্রণ করবে, এই সংস্কৃতি থেকে বেরিয়ে আসছে। সরকারি ও বিরোধী দলের মধ্যকার গঠনমূলক বিতর্ক, গুরুত্বপূর্ণ আইন পাস এবং জাতীয় স্বার্থসংশ্লিষ্ট বিষয়ে ফলপ্রসূ আলোচনা সংসদকে একটি প্রাণবন্ত প্রতিষ্ঠানে রূপ দিয়েছে। আগামী ২০ আগস্ট অনুষ্ঠিতব্য রাষ্ট্রপতি নির্বাচন সামনে রেখে সংসদের তৃতীয় অধিবেশন শুরু হতে যাচ্ছে, যা এই সংসদের পারফরম্যান্সের কার্যকারিতাকে আরো এক ধাপ এগিয়ে নেবে।

সরকারের সামনে বড় যে চ্যালেঞ্জগুলো রয়েছে, এর মধ্যে আছে অর্থনৈতিক পুনরুদ্ধার ও সুশাসন প্রতিষ্ঠা, মূল্যস্ফীতি এবং দ্রব্যমূল্য নিয়ন্ত্রণ, আইনশৃঙ্খলা স্বাভাবিক রাখা, পররাষ্ট্রনীতির ক্ষেত্রে—অর্থাৎ কূটনীতিতে এরই মধ্যে যে সফলতা এসেছে, তা ধরে রেখে এগিয়ে যাওয়া। এক কোটি কর্মসংস্থান সৃষ্টি এবং বিদ্যুৎ ও জ্বালানি খাতের সংকট নিরসন। প্রধানমন্ত্রী তারেক রহমানের সরকার এই চ্যালেঞ্জগুলো চিহ্নিত করে কাজ করে যাচ্ছে। কোনো কোনো ক্ষেত্রে বিরোধী দল ও ব্যক্তিবর্গের পক্ষ থেকে অসহিষ্ণুতা লক্ষ করা যাচ্ছে। মাত্র ছয় মাসের মধ্যেই এমন অসহিষ্ণু হওয়া মনে হয় ঠিক নয়। বর্তমান সরকারি দল বিএনপি যতবার ক্ষমতায় এসেছে, তারা একটি ধ্বংসস্তূপ পেয়েছে এবং আন্তর্জাতিক অস্থিরতার মধ্যে পড়েছে। অতীতে যখন এগুলো মোকাবিলা করে বিএনপি সরকার দেশকে ঘুরে দাঁড়াতে ভূমিকা রেখেছে। দেশ ও জনকল্যাণে কাজের দৃষ্টান্ত রেখেছে, তেমনি এবারও প্রধানমন্ত্রী তারেক রহমান দিনরাত কাজ করছেন দেশ ও জনগণের কল্যাণে নিয়ে আসার। তার আন্তরিকতা দেখে যে কারো উপলব্ধি হওয়ার কথা, তিনি সফল হবেন।

প্রধানমন্ত্রী তারেক রহমান নিজেই দেশের চলমান গ্যাস ও জ্বালানি সংকটের কথা জানিয়ে তা দ্রুত কাটিয়ে উঠতে এবং এর দীর্ঘমেয়াদি সমাধানের জন্য একটি সুনির্দিষ্ট রোডম্যাপ ঘোষণা করেছেন। বিরোধী দলগুলোর কিছু কঠোর সমালোচনার প্রতি দৃষ্টি আকর্ষণ করে তিনি বলেছেন, কোনো দলের কাছে যদি তিন বা ছয় মাসের মধ্যে এই সংকট মোকাবিলায় বাস্তবসম্মত সমাধান থাকে, তবে সরকার তা সানন্দে গ্রহণ ও বাস্তবায়ন করবে। এরই মধ্যে একেবারেই গ্যাস না পাওয়ার যে সংকট, এর কিছুটা স্বাভাবিক হয়েছে। শনিবার ভোর থেকে ৪৬০ মিলিয়ন ঘনফুট গ্যাস সরবরাহ হচ্ছে, যা পর্যায়ক্রমে স্বাভাবিক ৫০০ মিলিয়ন ঘনফুটে উন্নীত হবে। ত্রুটির কারণে বন্ধ হয়ে যাওয়া এক্সিলারেট অ্যানার্জি পরিচালিত এলএনজি টার্মিনালের ত্রুটি আংশিক মেরামত শেষে ৩০০ মিলিয়ন ঘনফুট গ্যাস জাতীয় গ্রিডে সরবরাহ করা হচ্ছে। ১৯ আগস্ট নাগাদ মেরামত শেষ হওয়ার কথা। এটি সম্পন্ন হলে এক্সিলারেট অ্যানার্জি থেকে ৬০০ মিলিয়ন ঘনফুট এবং সামিট এলএনজি থেকে ৫০০ মিলিয়ন ঘনফুট মিলিয়ে ১,১০০ মিলিয়ন ঘনফুট গ্যাস জাতীয় গ্রিডে সরবরাহ হবে। তবে প্রধানমন্ত্রীর জ্বালানি মহাপরিকল্পনা বাস্তবায়িত হলে দেশের জন্য সেটিই হবে বিদ্যুৎ ও জ্বালানি খাতের দীর্ঘমেয়াদি সমাধান। এই পরিকল্পনাটি দশ বছর মেয়াদি, যা প্রধানমন্ত্রী জাতীয় সংসদে পেশ করবেন।

আজকের এই সংকট হওয়ার মূল কারণ শেখ হাসিনার ফ্যাসিবাদী সরকার, গ্যাস অনুসন্ধান ও উত্তোলনে কার্যকর কোনো কাজই করেনি। গত ১৭ বছর বাপেক্সকে বসিয়ে রাখা হয়েছে। অনুসন্ধান কাজ একেবারেই বন্ধ ছিল। তখন উদ্যোগ নেওয়া হলে এর সুফল আজ জনগণ ভোগ করত।

স্বার্থে নেওয়া অপরিকল্পিত নীতি পুনর্বিন্যাস করে পুরো জ্বালানি ব্যবস্থাকে জনগণের উপযোগী করে গড়ে তোলার পদক্ষেপ নেওয়া হচ্ছে। তাদের আমদানিনির্ভর নীতির কারণে বর্তমানে দেশের ৬৫ শতাংশ জ্বালানি আমদানি করতে হয়। ডলার সংকটের কারণে এলএনজি ও জ্বালানি আমদানির এই ব্যয়বহুল স্থায়ী বোঝা কমানোই দীর্ঘমেয়াদি পরিকল্পনার লক্ষ্য।

আগামী ১০ বছরের জন্য প্রস্তাবিত বিদ্যুৎ ও জ্বালানি মহাপরিকল্পনাটি সরাসরি জাতীয় সংসদে উপস্থাপন করা হবে, যাতে সব মহলে স্বচ্ছতা ও জবাবদিহি নিশ্চিত হয়।

বর্তমান গ্যাস ও বিদ্যুৎ বিপর্যয় সামাল দিতে অন্তর্বর্তী ও জরুরি ভিত্তিতে কিছু পদক্ষেপ নিয়েছে। এগুলো হচ্ছে, গ্যাস সরবরাহ কিছুদিনের মধ্যে স্বাভাবিক করা। বঙ্গোপসাগরের এক্সিলারেট এনার্জি এলএনজি টার্মিনালে অগ্নিকাণ্ডের কারণে গ্যাস সরবরাহ প্রায় অর্ধেকে নেমেছিল। অক্ষত বয়লারটি চালু করা হয়েছে এবং ক্ষতিগ্রস্ত বয়লারটি মেরামতের জন্য একটি সুবিধাজনক উইন্ডো খোঁজা হচ্ছে।

বৈরী আবহাওয়ার কারণে সমুদ্রে আটকে থাকা এলএনজি কার্গো দ্রুত খালাসের চেষ্টা চলছে। প্রধানমন্ত্রী জানিয়েছেন, কিছুদিনের মধ্যে এ সংকট অনেকটা কেটে যাবে। জরুরি এলএনজি সরবরাহ নিশ্চিত করতে যুক্তরাষ্ট্রের সঙ্গে সহযোগিতা বৃদ্ধির আলোচনা চলছে। গ্যাসের অভাবে দেশের প্রায় ৭,০০০ মেগাওয়াট বিদ্যুৎ উৎপাদন সক্ষমতা অলস বসে আছে। টার্মিনাল সচল করে গ্যাস সরবরাহ বৃদ্ধির মাধ্যমে এগুলো চালুর চেষ্টা চলছে।

স্বল্প মেয়াদে শিল্পকারখানা চালু রাখতে কয়লাভিত্তিক বিদ্যুৎকেন্দ্রগুলোর সর্বোচ্চ উৎপাদন নিশ্চিত করার ওপর জোর দেওয়া হচ্ছে। সৌরবিদ্যুতের সম্প্রসারণ (টার্গেট ১০,০০০ মেগাওয়াট) করা হচ্ছে। প্রধানমন্ত্রী সব বড় সরকারি ভবনের ছাদে পর্যায়ক্রমে সোলার প্যানেল স্থাপনের নির্দেশ দিয়েছেন। সোলার ইনভার্টার উৎপাদন এবং ছাদভিত্তিক সৌরবিদ্যুৎ প্রকল্পে বেসরকারি বিনিয়োগকারীদের পাঁচ বছরের ট্যাক্স হলিডেসহ বিভিন্ন প্রণোদনা দেওয়া হচ্ছে, যাতে দ্রুত গ্রিডে ২ থেকে ৩ হাজার মেগাওয়াট সৌরবিদ্যুৎ যুক্ত করা যায়।

শুধু যন্ত্রাংশ কেনা নয়, দেশীয় অনুসন্ধান সংস্থা বাপেক্সের কর্মকর্তাদের কারিগরি দক্ষতা বাড়াতে আন্তর্জাতিক কোম্পানির যৌথ সহায়তা নেওয়ার পরিকল্পনা করা হচ্ছে। ভোলাসহ দেশের বিভিন্ন স্থানে আবিষ্কৃত গ্যাস ও পুরোনো গ্যাসক্ষেত্রের অবশিষ্টাংশ দ্রুত জাতীয় গ্রিডে যুক্ত করার প্রক্রিয়া চলছে।

সরকারি কর্মকর্তাদের জ্বালানি বরাদ্দ ৩০ শতাংশ কমানো হয়েছে। এছাড়া অফিস সময় পুনর্বিন্যাস, সপ্তাহে অতিরিক্ত একদিন ছুটি বা ওয়ার্ক ফ্রম হোম এবং শিক্ষাপ্রতিষ্ঠানের কিছু ক্লাস অনলাইনে নেওয়ার মতো একাধিক সাশ্রয়ী নীতি ক্যাবিনেটে আলোচনাধীন।

ক্ষমতাচ্যুত হওয়ার সময় আওয়ামী লীগ সরকার বিদ্যুৎ খাতে প্রায় ৫০ হাজার কোটি টাকার বকেয়া বা দেনা রেখে যায়। বিদেশি গ্যাস সরবরাহকারী এবং দেশীয় বেসরকারি বিদ্যুৎকেন্দ্রগুলোর এই বিল পরিশোধ করতে না পারায় বর্তমান সরকারকে চরম তারল্য সংকটে পড়তে হচ্ছে। ফলে বিদ্যুৎ ও জ্বালানি খাতে বড় সংকট বিদ্যমান। সরকার তাই এ সংকটের দীর্ঘমেয়াদি ও টেকসই সমাধানের পথে যাওয়ার সিদ্ধান্ত নিয়েছে

১০ বছরের জ্বালানি মহাপরিকল্পনা

আগেই উল্লেখ করেছি, দেশের বিদ্যুৎ ও জ্বালানি খাতের টেকসই রূপান্তরের জন্য ১০ বছরের একটি মহাপরিকল্পনা তৈরির কাজ চলছে। আমদানিনির্ভরতা কমিয়ে দেশ ও জনগণের স্বার্থ রক্ষাই হবে এই মহাপরিকল্পনার উদ্দেশ্য।

এই মহাপরিকল্পনায় বিদ্যুৎ ও জ্বালানি খাতকে সম্পূর্ণ নতুনভাবে সাজানো হবে। দীর্ঘমেয়াদি ও টেকসই উপায়ে বর্তমান জ্বালানি সংকট দূর করা হবে। আগামী ১০ বছর দেশে বিদ্যুৎ উৎপাদন, ব্যবস্থাপনা ও সরবরাহের সুনির্দিষ্ট কাঠামো কী হবে, তা এতে নির্ধারণ করা হবে। মহাপরিকল্পনাটি তৈরি হওয়ার পর তা জাতীয় সংসদে উপস্থাপন করা হবে।

চলতি বছরের ৯ আগস্ট চট্টগ্রামের বাঁশখালীতে আয়োজিত এক জনসমাবেশে প্রধানমন্ত্রী তারেক রহমান নিজে নতুন এই মহাপরিকল্পনার কথা প্রথম জনসম্মুখে প্রকাশ করেন। প্রধানমন্ত্রী জানান, বিগত আওয়ামী লীগ সরকারের নেওয়া ভুল নীতি ও মুষ্টিমেয় মানুষের স্বার্থ হাসিলের কারণে জ্বালানি খাত আজ সংকটাপন্ন। ফ্যাসিবাদী সরকারের সৃষ্ট দীর্ঘমেয়াদি মাশুল ও পুঞ্জীভূত সংকট রাতারাতি দূর করা দুরূহ। তবে সরকার সৃষ্ট সংকটের তাৎক্ষণিক সমাধানেও জরুরি পদক্ষেপ নিচ্ছে।

কেন ১০ বছরের দীর্ঘমেয়াদি পরিকল্পনা, জরুরি উদ্যোগ

আওয়ামী লীগ সরকারের অলিগার্কি বা সিন্ডিকেট ভাঙার লক্ষ্যে গুটিকয়েক মানুষের

বিদ্যুৎ ও জ্বালানি প্রতিমন্ত্রী অনিন্দ্য ইসলাম অমিত এবং প্রধানমন্ত্রীর উপদেষ্টা মাহদী আমিন এরই মধ্যে জানিয়েছেন, সরকার কোনো সমস্যা লুকাচ্ছে না। ১৬ বছরের পুঞ্জীভূত সমস্যা রাতারাতি সমাধান সম্ভব না হলেও জনগণের দুর্ভোগ কমাতে সর্বোচ্চ চেষ্টা চালানো হচ্ছে।

আওয়ামী আমলে জ্বালানি খাতে সোয়া লাখ কোটি টাকার দুর্নীতি-লুটপাট

আওয়ামী লীগ সরকারের ১৫ বছরের শাসনামলে বিদ্যুৎ ও জ্বালানি খাতে প্রায় ১ লাখ ২৫ হাজার কোটি টাকার (১২ দশমিক ৫ বিলিয়ন ডলার) বেশি দুর্নীতি এবং লুটপাট হয়েছে বলে অন্তর্বর্তী সরকারের গঠিত 'অর্থনীতির শ্বেতপত্র প্রণয়ন কমিটি'র প্রতিবেদনে উঠে এসেছে। এই খাতে প্রতিযোগিতাহীন চুক্তি এবং নীতিগত ভুল সিদ্ধান্তের কারণে খাতটি পুরো অর্থনীতির জন্য একটি বিশাল স্থায়ী ঋণের বোঝা বা 'টাইম বোমায়' পরিণত হয়েছে।

আওয়ামী লীগ আমলে সবচেয়ে বড় অনিয়ম ছিল 'ইনডেমনিটি' বা দায়মুক্তি আইন। ২০১০ সালে পাস করা হয় এই আইন, যা 'বিদ্যুৎ ও জ্বালানি দ্রুত সরবরাহ বৃদ্ধি (বিশেষ বিধান) আইন' নামে পরিচিত ছিল। এর মাধ্যমে সাধারণ প্রতিযোগিতামূলক টেন্ডার বা দরপত্র প্রক্রিয়া সম্পূর্ণ বাইপাস করা হয়। সরকার আইনটি বাতিল করেছে।

বিদ্যুৎ খাতের ইনডেমনিটি এই আইনের অধীনে যেকোনো ব্যক্তি বা সংস্থাকে সরাসরি বিদ্যুৎকেন্দ্রের কাজ দেওয়া হতো এবং এর বিরুদ্ধে আদালতে কোনো মামলা করার সুযোগ ছিল না। ফলে পতিত শেখ হাসিনার কার্যালয় এবং মুষ্টিমেয় আমলা-ব্যবসায়ী সিন্ডিকেট নিজেদের পছন্দের মানুষকে বিদ্যুৎকেন্দ্রের লাইসেন্স দিয়ে হাজার হাজার কোটি টাকা হাতিয়ে নেয়।

বেসরকারি বিদ্যুৎকেন্দ্রগুলোর সঙ্গে চুক্তিতে 'ক্যাপাসিটি চার্জ' বা কেন্দ্র ভাড়া দেওয়ার নিয়ম রাখা হয়েছিল। অর্থাৎ, কেন্দ্রটি বিদ্যুৎ উৎপাদন করুক বা অলস বসে থাকুক, সরকার তাকে নির্দিষ্ট পরিমাণ টাকা দিতে বাধ্য। দেশের সর্বোচ্চ চাহিদার চেয়েও প্রায় ৫,০০০ মেগাওয়াট বা ২০ শতাংশ অতিরিক্ত বিদ্যুৎ উৎপাদন সক্ষমতা তৈরি করার কথা বলা হয়েছিল শুধু ক্যাপাসিটি চার্জের ব্যবসা দেওয়ার জন্য। গত এক দশকে কোনো বিদ্যুৎ না দিয়েই বেসরকারি কেন্দ্রগুলো ১ লাখ কোটি টাকার বেশি পকেটে ভরেছে।

শেখ হাসিনার আমলে দেশীয় গ্যাস অনুসন্ধান বন্ধ করে 'এলএনজি আমদানি' করা হয়েছে। ২০১৭ সাল থেকে আওয়ামী লীগ সরকার দেশীয় স্থলভাগ ও সমুদ্রে গ্যাস অনুসন্ধানে বাপেক্সকে সম্পূর্ণ নিষ্ক্রিয় করে রাখে। নিজস্ব গ্যাস উত্তোলন করলে সিন্ডিকেটের ব্যক্তিগত লাভ কম হতো, তাই তারা তরলীকৃত প্রাকৃতিক গ্যাস আমদানির দিকে ঝুঁকে পড়ে। উচ্চমূল্যের এলএনজি আমদানি করতে গিয়ে দেশের ডলার রিজার্ভ শূন্য হয়ে পড়ে এবং স্থায়ী জ্বালানি সংকট তৈরি হয়।

অন্তর্বর্তী সরকারের চুক্তি পর্যালোচনা কমিটির তদন্তে দেখা গেছে, ভারতের আদানি পাওয়ারের সঙ্গে করা বিদ্যুৎ ক্রয় চুক্তিটি ছিল সম্পূর্ণ একপেশে এবং দেশের স্বার্থবিরোধী। আদানির কয়লার দাম ও বিদ্যুৎ বিল দেশের অন্যান্য কেন্দ্রের তুলনায় অস্বাভাবিক বেশি ধরা হয়েছিল, যা দুর্নীতি ও রাষ্ট্রীয় অর্থ অপচয়ের বড় উদাহরণ।

পলাতক বিদ্যুৎ প্রতিমন্ত্রী নাসরুল হামিদ বিপু এবং জ্বালানি উপদেষ্টা তৌফিক-ই-ইলাহীর বিরুদ্ধে ঘুসের বিনিময়ে বিশেষ বিবেচনায় গ্যাস-বিদ্যুতের সংযোগ দেওয়ার অভিযোগ রয়েছে। দুর্নীতি দমন কমিশনের তদন্ত অনুযায়ী, নাসরুল হামিদ ও তার পরিবারের নামে ৯৮টি ব্যাংক অ্যাকাউন্টে ৩,১৮১ কোটি টাকারও বেশি সন্দেহজনক লেনদেনের তথ্য মিলেছে। এই বিপুল অর্থের একটা বড় অংশ অবৈধ হুন্ডির মাধ্যমে বিদেশে পাচার করা হয়েছে।

ক্ষমতাচ্যুত হওয়ার সময় আওয়ামী লীগ সরকার বিদ্যুৎ খাতে প্রায় ৫০ হাজার কোটি টাকার বকেয়া বা দেনা রেখে যায়। বিদেশি গ্যাস সরবরাহকারী এবং দেশীয় বেসরকারি বিদ্যুৎকেন্দ্রগুলোর এই বিল পরিশোধ করতে না পারায় বর্তমান সরকারকে চরম তারল্য সংকটে পড়তে হচ্ছে। ফলে বিদ্যুৎ ও জ্বালানি খাতে বড় সংকট বিদ্যমান। সরকার তাই এ সংকটের দীর্ঘমেয়াদি ও টেকসই সমাধানের পথে যাওয়ার সিদ্ধান্ত নিয়েছে।

লেখক : সরকারের প্রধান তথ্য কর্মকর্তা, সাবেক সাধারণ সম্পাদক, জাতীয় প্রেস ক্লাব

৫৩ কোটি টাকার ভবন নির্মাণে

⏭ শেষ পৃষ্ঠার পর

রডের বিষয়ে তিনি বলেন, পরীক্ষায় যদি পিডব্লিউডির নির্ধারিত ৬০ কেএসআই (কিলোপাউন্ড পার স্কয়ার ইঞ্চি) মান নিশ্চিত হয়, তাহলে ব্যবহারে আপত্তির যৌক্তিক কারণ নেই। তবে আমরা সব সময় ভালো ব্র্যান্ড ও মানসম্মত রড ব্যবহারের পরামর্শ দিয়ে থাকি।

পাথর ব্যবহারের বিষয়ে তিনি বলেন, সিভিল ইঞ্জিনিয়ারিংয়ে পাথরের গ্রেডেশন অনুযায়ী ছোট থেকে বড় বিভিন্ন আকারের পাথর নির্দিষ্ট অনুপাতে থাকতে হয়। একই আকারের পাথর ব্যবহার করা উচিত নয়। এ ক্ষেত্রে সর্বোচ্চ ১৯ মিলিমিটার এবং সর্বনিম্ন ১০ মিলিমিটার আকারের পাথর থাকা প্রয়োজন।

ঢালাইয়ের পর ছাদে রড উন্মুক্ত থাকার বিষয়ে তিনি বলেন, রড বের হয়ে থাকলে তা অত্যন্ত ক্ষতিকর। এতে রডে মরিচা ধরতে পারে এবং আশপাশের কংক্রিটে চাপ সৃষ্টি হয়ে ফাটল দেখা দিতে পারে। ছাদের ঢালাইয়ে রডের ওপর অন্তত ০.৬ থেকে ০.৮ ইঞ্চি কংক্রিট কভার থাকা উচিত। আর কলাম ও বিমের ক্ষেত্রে সাধারণত ১.৫ থেকে ২ ইঞ্চি কংক্রিট কভার প্রয়োজন, যাতে রড সরাসরি বাতাস ও আর্দ্রতার সংস্পর্শে না আসে।

অভিযোগের বিষয়ে দেশ উন্নয়ন করপোরেশনের প্রজেক্ট ম্যানেজার আরিফুল ইসলাম বলেন, মেয়াদোত্তীর্ণ সিমেন্ট ব্যবহারের প্রশ্নই আসে না। আমরা রানিং লাফার্জ সিমেন্ট ব্যবহার করছি। পুরোনো সিমেন্ট নিচে রাখি, তার ওপর নতুন সিমেন্ট রাখি। তবে নির্মাণশ্রমিকদের দাবি, এসব মেয়াদোত্তীর্ণ সিমেন্টই কাজে ব্যবহার করা হচ্ছে।

রড ব্যবহারের বিষয়ে আরিফুল ইসলাম বলেন, এটি পিডব্লিউডির তালিকাভুক্ত রড, তাই আমরা ব্যবহার করতে পারি। বাংলাদেশের কোনো ঠিকাদারই বিএসআরএম বা কেএসআরএম রড ব্যবহার করে না। আমার পক্ষে সেটি ব্যবহার করা সম্ভব নয়।

ছাদে রড উন্মুক্ত থাকার বিষয়ে তিনি বলেন, ছাদের মধ্যে রড বের হয়ে থাকার কথা নয়। হয়তো মিস্ত্রির অসাবধানতায় এমন হয়েছে। এ বিষয়ে প্রশ্ন করায় তিনি বলেন, এসব জানতে চেয়ে আমাকে হয়রানি করছেন।

বিশ্ববিদ্যালয়ের প্রধান প্রকৌশলী জয়নাল ইসলাম চৌধুরীর সঙ্গে মুঠোফোনে যোগাযোগের চেষ্টা করা হলে তিনি ফোন কেটে দেন। তবে প্রকল্পের সাইট ইঞ্জিনিয়ার জয়নাল আহমেদ চৌধুরী বলেন, বস্তায় সিমেন্টের মেয়াদ লেখা থাকে না। এখানে মেয়াদোত্তীর্ণ সিমেন্টও ব্যবহার করা হয় না। আমরা ভালো মানের রড ব্যবহারের চেষ্টা করি। তবে ঠিকাদারি প্রতিষ্ঠান লাভের জন্য সব সময় ভালো ব্র্যান্ডের রড ব্যবহার করে না। এখানে আমার কোনো কমিশন নেই।

এ বিষয়ে বিশ্ববিদ্যালয়ের উপাচার্য অধ্যাপক ড. খায়রুল ইসলামের সঙ্গে একাধিকবার যোগাযোগের চেষ্টা করেও তার বক্তব্য পাওয়া যায়নি। পরে উপ-উপাচার্য অধ্যাপক ড. সাজেদুল করিমের সঙ্গে যোগাযোগ করা হলে তিনি এ বিষয়ে মন্তব্য করতে অপারগতা প্রকাশ করেন। তিনি বলেন, ডিপিপির অর্ডিন্যান্স অনুযায়ী এ প্রকল্পের বিষয়ে মন্তব্য করার দায়িত্ব উপাচার্যের।

অস্ট্রেলিয়ার মাটিতে ঐতিহাসিক

⏭ ১ম পৃষ্ঠার পর

মাঠে হারানো মানেই শুধু ক্রিকেটীয় কৃতিত্ব নয়, নিজের সামর্থ্য সম্পর্কে নতুন করে বিশ্বাস করার সুযোগ।

এদিন ডারউইনে বাংলাদেশের ক্রিকেট একটু বড় হয়ে গেল। কেউ হয়তো বলবেন, একটি টেস্ট জয়। পাঁচ দিনের ক্রিকেটে এমন ফল তো আসতেই পারে। কিন্তু ক্রিকেটের ইতিহাসে কিছু জয় থাকে, যেগুলোর গুরুত্ব স্কোরকার্ডের বাইরেও ছড়িয়ে পড়ে।

ডারউইনের জয় তেমনই। এই জয় শুধু একটি ম্যাচে জয় নয়। এ যেন আত্মবিশ্বাসের নতুন সূর্যোদয়, ইতিহাসের পাতায় বাংলাদেশের অমর এক স্বাক্ষর। পুরো ক্রিকেট বিশ্বের জন্য একটা বিবৃতি। একটা বার্তা। যেখানে গোটা হরফে লেখা-দেখ বিশ্ব, আমরাও পারি!

এই ম্যাচের স্কোরকার্ডের সংখ্যাগুলোই জানান দিচ্ছে লড়াইটা কতটা একপেশে ছিল। ১১ সেশন জুড়ে খেলা হওয়ার পুরো ১১ সেশনই জিতেছে বাংলাদেশ! কোনো একটা সেশনেও অস্ট্রেলিয়া ম্যাচে ফেরা তো দূরের কথা, ঠিকমতো লড়তেই পারেনি! ব্যাটে-বলে মানসিকতায়-মগজে-মননে, ক্যাপ্টেন্সি-কৌশলে সবকিছুতেই এই ম্যাচে বাংলাদেশের কাছে হারল তারা।

অস্ট্রেলিয়ার প্রথম ইনিংসে গুটিয়ে যায় মোটে ১৯৮ রানে, স্টিভ স্মিথের ৭১ ছাড়া বলার মতো কিছুই ছিল না সেই ইনিংসে। ৬ উইকেট তুলে নিয়ে এই ইনিংসে বাংলাদেশের নায়ক হাসান মাহমুদ। নতুন বলের পেস, মাঝের সময়ের নিয়ন্ত্রিত বোলিং এবং পরে মিরাজের স্পিন, সব মিলিয়ে স্বাগতিকদের ইনিংস কখনোই স্বচ্ছন্দ হয়ে উঠতে পারেনি।

তারপর এলো বাংলাদেশের ব্যাটিং।

তানজিদ হাসান তামিম তখন টেস্ট ক্যারিয়ারের শুরুতেই বড় একটি প্রশ্নের সামনে। বিদেশের মাটিতে অস্ট্রেলিয়ার বোলিংয়ের বিপক্ষে কী করতে পারেন তিনি? দুর্দান্ত ভঙ্গিতে এই ওপেনার উত্তর দিলেন ব্যাট দিয়ে।

হাঁকালেন প্রথম টেস্ট সেঞ্চুরি। এটি এমন এক ইনিংস, যা শুধু রান দিয়ে মাপা যায় না। তার ব্যাটিংয়ে ছিল পরিস্থিতির সঙ্গে মানিয়ে নেওয়ার চেষ্টা, ছিল বল ছেড়ে দেওয়ার ধৈর্য, আবার সুযোগ পেলে আক্রমণে যাওয়ার সাহসও। নাজমুল হোসেন শান্ত যোগ করলেন ৮৪। অধিনায়কের ইনিংসটি ছিল দলের ভিত শক্ত করার মতো। তারপর মেহেদী হাসান মিরাজের স্কিলফুল ৬৫। বাংলাদেশ পৌঁছে গেল ৪২৬-এ। লিড বেশ স্বাস্থ্যবান হলো, ২২৮ রানের। জশ হ্যাজলউডের ৬ উইকেট অস্ট্রেলিয়ার একমাত্র সান্ত্বনা হয়ে থাকল, কারণ ২২৮ রানের বিশাল লিড ততক্ষণে ম্যাচের রং বদলে দিয়েছে। দ্বিতীয় ইনিংসে ক্যামেরন গ্রিনের লড়াকু সেঞ্চুরি সত্ত্বেও অস্ট্রেলিয়া থামে ২৮৪ রানে। তাতে ইনিংস হারের আশঙ্কা কাটল, কিন্তু ম্যাচ যে বাঁচাতে পারল না অস্ট্রেলিয়া। ৫৭ রানের লক্ষ্য তাড়া করতে বাংলাদেশের লাগল মাত্র ১৪.২ ওভার এবং ১ উইকেট হারিয়ে।

চতুর্থ দিনের সকালে অস্ট্রেলিয়া ৬৭ রানে পিছিয়ে, চার উইকেট হাতে। সেই সকালেই ম্যাচের ভাগ্য অনেকটা নির্ধারণ করে দেন মিরাজ। ডট বলের চাপে রেখে অ্যালেক্স ক্যারিকে উইকেটের পেছনে ক্যাচ বানিয়ে ভাঙেন প্রতিরোধ। এরপর এক অসাধারণ ডেলিভারিতে বো ওয়েবস্টারের স্টাম্প উপড়ে ফেলেন, অধিনায়ক প্যাট কামিন্সকে ফেরান ভেতরের কানায় শর্ট লেগের ক্যাচে। বিরতির পর তাসকিন আহমেদ ফেরান মিচেল স্টার্ককে, আর ইনিংসের শেষ আঘাতটাও আসে মিরাজের হাত ধরেই-নাথান লায়ন এলবিডব্লিউ। দ্বিতীয় ইনিংসে ৫ উইকেট নিয়ে মিরাজ পূর্ণ করেন তার ক্যারিয়ারের ১৫তম ফাইফার, বিদেশের মাটিতে যা তৃতীয়। ব্যাট হাতে হাফ সেঞ্চুরি আর বল হাতে পাঁচ উইকেট—এই ডাবলেই মিরাজ হয়ে ওঠেন এই টেস্ট জয়ের অন্যতম কারিগর।

তবে পুরো ম্যাচে সবচেয়ে বেশি আলো কেড়েছেন পেসার হাসান মাহমুদ। প্রথম ইনিংসে ৬-৫৫ আর দ্বিতীয় ইনিংসে ৫৬ রানে ৩ উইকেট-সবমিলিয়ে ম্যাচে ৯ উইকেট নিয়ে তিনিই এই টেস্টের সেরা খেলোয়াড় নির্বাচিত হন। গ্রিনকে যেভাবে তিনি ফিরিয়েছেন, তাতেও ছিল দক্ষতার ছাপ-বল ভেতরে ঢুকে নিচু হয়ে ইনসাইড এজে ভাঙল তার স্টাম্প। অথচ গ্রিন তখন লড়ছিলেন প্রায় পাঁচ ঘণ্টা ব্যাট করে, ঘরের মাটিতে প্রথম সেঞ্চুরি তুলে দলের সম্মান বাঁচানোর চেষ্টায়। ম্যাচের আগে দলে জায়গা নিয়ে সমালোচনার মুখে থাকা গ্রিনের এই ১০৪ রানের ইনিংসই শেষ পর্যন্ত অস্ট্রেলিয়ার হার ঠেকাতে পারেনি। শুধু পরাজয়ের সময়টা খানিক দীর্ঘ করেছে।

এই টেস্টে দুই দলের মধ্যে ফারাকটা তৈরি হয়েছিল কয়েকটি জায়গায়। প্রথমত, বাংলাদেশের বোলিং আক্রমণ-বিশেষ করে পেস আর স্পিনের মিশেল-পুরো ম্যাচে অস্ট্রেলিয়াকে কখনোই স্বস্তিতে ব্যাট করতে দেয়নি। স্বাগতিকদের তারা প্রথমবার আটকে দিল ১৯৮ রানে। দ্বিতীয় দফায় তিনশর নিচে, টেস্টে টপ র‍্যাংকড দলের বিপক্ষে এটা মোটেও সহজ কীর্তি নয়। দ্বিতীয়ত, বাংলাদেশের ব্যাটিং লাইনআপ যেখানে সাধারণত বিদেশের মাটিতে ভঙ্গুর বলে সমালোচিত হয়, সেখানে তানজিদ-শান্ত-মিরাজের ইনিংসগুলো ছিল দারুণ দৃঢ় এবং স্কিলড। তৃতীয়ত, চাপের মুহূর্তে সিদ্ধান্ত নেওয়ার সামর্থ্য-শেষ ইনিংসে তানজিদ শূন্য রানে ফিরলেও সাদমান ইসলাম ও মুমিনুলের অবিচলিত ব্যাটিং কোনো নাটকীয়তার সুযোগ দেয়নি। চতুর্থত, নাজমুল হোসেন শান্তর ক্যাপ্টেন্সির কৌশল। বোলিং এবং ফিল্ডিং বদল। কোন বোলারকে বাতাসের বিপরীতে এবং কাকে পক্ষে ব্যবহার করবেন-কন্ডিশন যাচাই করে তার সেই সব সিদ্ধান্ত ছিল একেবারে যাকে বলে মাস্টারস্ট্রোক।

২২৬ রানে পিছিয়ে থেকে দ্বিতীয় ইনিংস শুরু করা অস্ট্রেলিয়া গ্রিনের একক লড়াই ছাড়া বাকি ব্যাটিংয়ে তেমন কোনো জুটি গড়ে তুলতে পারেনি, এই ব্যর্থতাই তাদের বড় হারের প্রধান কারণ।

এই জয়ের মাহাত্ম্য আরো বেড়ে যায় বাংলাদেশের সাম্প্রতিক প্রস্তুতির কথা মাথায় রাখলে। টেস্ট শুরুর মাত্র কয়েকদিন আগে প্রস্তুতি ম্যাচে ক্রিকেট অস্ট্রেলিয়া একাদশের বিপক্ষে বাংলাদেশ গুটিয়ে গিয়েছিল মাত্র ৫৪ রানে। দলের প্রধান পেসার নাহিদ রানা এই সিরিজে নেই। শরিফুল ইসলাম চোটের কারণে ছিলেন না এই ম্যাচে। এমন প্রেক্ষাপটে বিশ্বের শীর্ষ র‍্যাংকিংয়ের দলকে হারানো-তা-ও নয় উইকেটের বিশাল ব্যবধানে-এই সাফল্যকে আরো অসাধারণ করে তুলেছে।

ম্যাচ শেষে অধিনায়ক নাজমুল হোসেন শান্তর কণ্ঠে ছিল স্পষ্ট উচ্ছ্বাস। তিনি বলেন, যেকোনো সংস্করণ মিলিয়ে এটিই বাংলাদেশের সবচেয়ে বড় জয়। অস্ট্রেলিয়ান অধিনায়ক প্যাট কামিন্স হার মেনে নেন খোলামনে। স্বীকার করেন, প্রতিটি বিভাগেই বাংলাদেশ তাদের ছাপিয়ে গেছে, ধৈর্য আর শৃঙ্খলায় এগিয়ে ছিল প্রতিপক্ষ। অস্ট্রেলিয়ান ধারাভাষ্যকার জিম ম্যাক্সওয়েল এই হারকে অজিদের টেস্ট ইতিহাসের অন্যতম বিব্রতকর পরাজয় বলে রায় দিয়েছেন।

এই জয় কোথায় নিয়ে যাবে বাংলাদেশকে? সবচেয়ে গুরুত্বপূর্ণ প্রশ্ন এখন এটিই। একটি টেস্ট জয়ের পর উচ্ছ্বাস স্বাভাবিক। কিন্তু তার চেয়েও গুরুত্বপূর্ণ হলো, এই জয় থেকে বাংলাদেশ কী নিয়ে সামনে যাবে।

২২ আগস্ট ম্যাকাইয়ে শুরু হবে দ্বিতীয় টেস্ট। সেখানে নতুন উইকেট। নতুন পরিস্থিতি। অস্ট্রেলিয়ার নতুন পরিকল্পনা। প্রথম ম্যাচের ভুল থেকে তারা শিক্ষা নেবে, এতে কোনো সন্দেহ নেই।

বাংলাদেশের কাজ হবে এই জয়কে স্মৃতি বানিয়ে না রেখে আত্মবিশ্বাসে পরিণত করা। টেস্ট ক্রিকেটে এমন কায়দায় ম্যাচ জিতেই একটি দলের পরিচয় তৈরি হয়।

ডারউইনের ১৬ আগস্ট বাংলাদেশের ক্রিকেটের জন্য নতুন ইতিহাস তৈরির দিন। এদিন বাংলাদেশ শুধু একটি টেস্ট জেতেনি, নিজের সামর্থ্যের একটি নতুন ঠিকানা খুঁজে পেয়েছে। ডারউইনের রৌদ্রোজ্জ্বল এই জয় অনেক অনেক দিন বাংলাদেশের ক্রিকেটে আলো ছড়াবে। এই জয়ে ক্রিকেট ইতিহাসের পাতায় বাংলাদেশের নামের পাশে লেখা হয়ে গেল একটি নতুন গর্বের একটা লাইন-অস্ট্রেলিয়ার মাটিতে বাংলাদেশ জিতেছে।

ক্রিকেট আনন্দের পাতায় খোদাই হয়ে রইল আরেকটি রূপকথা-বাংলাদেশের এক অবিশ্বাস্য এবং দাপুটে জয়ের গল্প, যার রেশ থাকবে বহুদিন।

অস্ট্রেলিয়ার মাটিতে বাংলাদেশের টেস্ট ইতিহাসের পাতা উল্টালেই সবাই একচোখা ভঙ্গিতে দেখিয়ে দিতেন ২৩ বছর পুরোনো জীর্ণ একটা অধ্যায়। যেখানে লেখা ছিল আড়াই দিনে বাংলাদেশের দুটি টেস্ট ম্যাচ শেষ হওয়ার দুঃখজনক গল্প। সেই দুই টেস্টে লেখা রয়েছে ইনিংস হারের বেদনার ইতিহাস।

তবে দেরিতে হলেও ২৩ বছর পরে এসে সেই গল্প, সেই ইতিহাস এবার সত্যিকার অর্থেই বদলে দিল বাংলাদেশ। অস্ট্রেলিয়ার মাটিতে লিখল নতুন গল্প। ক্রিকেট সাফল্যের গল্প। আনন্দের গল্প। গর্বের গল্প। জয়ের গল্প।

আমরা কি জুলাই থেকে শিক্ষা নিয়েছি

বাবুল আক্তার

জুলাই শেষ হয়ে গেছে—এ কথা শুধু ক্যালেন্ডারই বলতে পারে। ইতিহাস তা বলে না। ইতিহাস জানে, কিছু মাস কখনো শেষ হয় না। কিছু রক্ত শুকিয়ে গেলেও তার দাগ মুছে যায় না। কিছু নাম কবরের নিচে চাপা পড়ে না; তারা ফিরে আসে বাতাসে, দেয়ালের স্লোগানে, অন্যায়ের বিরুদ্ধে দাঁড়ানো কোনো তরুণের কণ্ঠে। তাই জুলাই শুধু একটি মাস নয়; এটি একটি জাতির বিবেক, একটি চলমান প্রশ্ন, একটি অসমাপ্ত দায়িত্ব।

জুলাই শুধু একটি আন্দোলন ছিল না। এটি ছিল রাষ্ট্রের চোখে চোখ রেখে উচ্চারিত একটি সত্য—গণমানুষের সম্মিলিত জাগরণের কাছে ক্ষমতাধররাই অসহায়, পরাজিত। সেই সত্যের সাক্ষী ছিল রাজপথ, অসংখ্য আহত-নিহতের আত্মত্যাগ। শহীদ আবু সাঈদের মতো তরুণরা শুধু জীবন হারাননি; তারা একটি জাতিকে প্রশ্ন করতে শিখিয়েছেন—রাষ্ট্রের শক্তি কি মানুষের ওপর, নাকি মানুষের জন্য?

সমস্যা হলো, ক্ষমতা প্রশ্নকে সহজে মেনে নিতে পারে না। ক্ষমতা আনুগত্য পছন্দ করে, করতালি ভালোবাসে আর ভিন্নমতকে সন্দেহের চোখে দেখে। ইতিহাসের প্রায় প্রতিটি সময়েই দেখা গেছে, যারা মাথা উঁচু করে দাঁড়ায়, তাদের কখনো উচ্ছৃঙ্খল, কখনো ষড়যন্ত্রী, কখনো রাষ্ট্রবিরোধী বলে চিহ্নিত করা হয়। অভিধান বদলায়, ভাষা বদলায়, কিন্তু রক্তের রঙ বদলায় না।

আজও যখন বিভিন্ন শিক্ষাঙ্গনে উত্তেজনা, সহিংসতা কিংবা বিভাজনের খবর আসে, তখন অনিবার্যভাবেই প্রশ্ন জাগে—আমরা কি সত্যিই জুলাই থেকে শিক্ষা নিয়েছি? যে বিশ্ববিদ্যালয় মুক্তচিন্তার প্রতীক হওয়ার কথা, সেখানে যদি মতের বদলে পরিচয় বিচার হয়, তবে তা শুধু একটি প্রতিষ্ঠানের সংকট নয়; এটি জাতির ভবিষ্যৎ নিয়ে উদ্বেগের কারণ।

জুলাইয়ের চেতনা শুধু স্মরণসভা, শোভাযাত্রা বা আনুষ্ঠানিক বক্তব্যে সীমাবদ্ধ থাকলে চলবে না। শহীদদের ছবি টাঙিয়ে তাদের স্বপ্নকে বিস্মৃত করা, সনদ প্রণয়নের প্রতিশ্রুতি দিয়ে তা বাস্তবায়নে বিলম্ব করা, কিংবা শহীদ পরিবারের প্রত্যাশাকে দীর্ঘ অপেক্ষায় ফেলে রাখা—এসব কোনো জাতির জন্য গৌরবের বিষয় হতে পারে না। আত্মত্যাগের মর্যাদা রক্ষা হয় বাস্তব পদক্ষেপে, ন্যায়বিচারে এবং মানুষের অধিকার নিশ্চিত করার মধ্য দিয়ে।

আরো একটি বিষয় আমাদের মনে রাখা জরুরি। ইতিহাসকে ব্যবহার করা যায়, কিন্তু ইতিহাসকে প্রতারিত করা যায় না।

ইতিহাস শেষ পর্যন্ত মনে রাখে কে ক্ষমতায় ছিল, তা নয়; মনে রাখে কে ক্ষমতার কাছে সত্যকে বিসর্জন দিয়েছিল আর কে সত্যের জন্য মূল্য দিয়েছিল। তাই শহীদদের রক্ত কোনো ব্যক্তি, দল বা গোষ্ঠীর সম্পত্তি হতে পারে না। সেটি সমগ্র জাতির নৈতিক অঙ্গীকার।

ক্ষমতা ক্ষণস্থায়ী, কিন্তু ইতিহাস দীর্ঘজীবী। আজ যারা ক্ষমতায় আছেন, কাল তারা থাকবেন না; কিন্তু তাদের সিদ্ধান্ত, তাদের ন্যায়বোধ কিংবা তাদের নীরবতা ইতিহাসের পাতায় থেকে যাবে। ইতিহাস একদিন প্রশ্ন করবে—রক্তের মর্যাদা কি রক্ষা করা হয়েছিল? শহীদদের স্বপ্ন কি বাস্তবায়নের পথে এগিয়েছিল? মেধা, মতপ্রকাশ এবং ন্যায়বিচারের প্রতি কি সম্মান দেখানো হয়েছিল?

জুলাই তাই কোনো উৎসবের নাম নয়, কোনো রাজনৈতিক স্লোগানেরও নাম নয়। জুলাই একটি নৈতিক মানদণ্ড, যা প্রতিটি ক্ষমতাকে, প্রতিটি প্রতিষ্ঠানকে এবং প্রতিটি নাগরিককে বারবার নিজের সামনে দাঁড় করায়। সেই পরীক্ষায় উত্তীর্ণ হওয়ার একমাত্র উপায় হলো—মানুষকে ক্ষমতার ঊর্ধ্বে স্থান দেওয়া, সত্যকে ভয় না করা এবং শহীদদের আত্মত্যাগকে শুধু স্মৃতিতে নয়, রাষ্ট্রচর্চায় ধারণ করা।

কারণ শহীদরা ফুল চাননি। তারা এমন একটি বাংলাদেশ চেয়েছিলেন, যেখানে ক্ষমতার চেয়ে সত্য বড় হবে, দলের চেয়ে দেশ বড় হবে।

বরিশালে আধুনিক তথ্য কমপ্লেক্সের উদ্বোধন

বরিশাল অফিস

ডিজিটাল বাংলাদেশকে স্মার্ট বাংলাদেশে রূপান্তরের লক্ষ্যে দেশের সর্বাধুনিক প্রযুক্তিসমৃদ্ধ তথ্য কমপ্লেক্স গড়ে তোলার উদ্যোগ নেওয়া হয়েছে বলে জানিয়েছেন তথ্য ও সম্প্রচারমন্ত্রী জহির উদ্দিন স্বপন। তিনি বলেন, এই কমপ্লেক্স শুধু সরকারি তথ্য প্রচারের মধ্যে সীমাবদ্ধ থাকবে না। দেশের শিল্প-সংস্কৃতি, ইতিহাস-ঐতিহ্যসহ গুরুত্বপূর্ণ তথ্য ও উপাত্ত সংরক্ষণের পাশাপাশি এখানে থাকবে ডিজিটাল লাইব্রেরি, বিনোদনের ব্যবস্থা এবং তরুণদের প্রযুক্তিগত দক্ষতা উন্নয়নের সুযোগ।

গতকাল রোববার বরিশাল নগরীর কাশিপুরে বিভাগীয় আধুনিক তথ্য কমপ্লেক্সের উদ্বোধন অনুষ্ঠানে তিনি এসব কথা বলেন। সরকার এর মূল্য বৈশ্বিক মানদণ্ডে নিতে চায় উল্লেখ করে তিনি আরো বলেন, এ জন্য কমপ্লেক্সের অবকাঠামোগত মূল্যমানের পাশাপাশি এর ব্যবহারিক উপযোগিতাকেও গুরুত্ব দেওয়া হয়েছে।

তথ্য মন্ত্রণালয়ের সচিব মাহবুবা ফারজানার সভাপতিত্বে উদ্বোধন অনুষ্ঠানে প্রধান অতিথির বক্তব্যে তথ্যমন্ত্রী আরো বলেন, তথ্য কমপ্লেক্সের কার্যক্রম জেলা ও উপজেলা পর্যায়েও ছড়িয়ে দেওয়ার চেষ্টা করা হবে। জ্ঞান আহরণের ক্ষেত্রে তথ্য কমপ্লেক্স অত্যন্ত গুরুত্বপূর্ণ ভূমিকা পালন করবে।

মন্ত্রী বলেন, এক সময় সারা দেশে প্রায় ১,১০০টি সিনেমা হল ছিল। এখন টিকে আছে মাত্র ১৪০টি। এর অন্যতম কারণ, বর্তমান সময়ে নির্মিত সিনেমাগুলো সিঙ্গেল স্ক্রিনের জন্য উপযোগী নয়। তথ্য কমপ্লেক্সে আধুনিক স্ক্রিনের সুবিধা থাকবে বলে জানান তিনি।

অনুকূল পরিবেশ সৃষ্টি ছাড়া ভারতে যাবেন না

⏭ ১ম পৃষ্ঠার পর

সচিব একেএম শহীদুল করিম।

ব্রিফিংয়ে তিনি বলেন, অনুকূল পরিবেশ সৃষ্টির জন্য দ্বিপক্ষীয় প্রত্যর্পণ চুক্তি অনুযায়ী, মৃত্যুদণ্ডপ্রাপ্ত শেখ হাসিনা এবং অন্যান্য পলাতক অপরাধীদের দ্রুত ফেরত পাঠানোর পাশাপাশি জুলাইবিপ্লবী শহীদ ওসমান হাদির অভিযুক্ত খুনিদের বাংলাদেশের কাছে হস্তান্তর করতে হবে।

ঢাকা ও দিল্লির কূটনৈতিক সূত্রগুলো বলছে, পররাষ্ট্র মন্ত্রণালয়ের এই ব্রিফিংয়ের মাধ্যমে বহুল আলোচিত প্রধানমন্ত্রীর দিল্লি সফরের সম্ভাবনা আপাতত বাতিল হয়ে গেল। কারণ, মৃত্যুদণ্ডপ্রাপ্ত হাসিনাকে এই মুহূর্তে ঢাকার হাতে তুলে দেওয়া দিল্লির জন্য মোটেই কোনো সহজ সিদ্ধান্ত নয়। বাংলাদেশের এই অবস্থান জানানোর পর গতকাল ভারতীয় গণমাধ্যমগুলো জানিয়েছে, হাসিনার বিষয়ে কোনো কূটনৈতিক বা রাজনৈতিক সিদ্ধান্ত নেবে না মোদি সরকার। তারা বিষয়টিকে দেশটির আদালতের ওপর ছেড়ে দিতে চাইছে।

সংক্ষিপ্ত ব্রিফিংয়ে শহীদুল করিম বলেন, বাংলাদেশ এবং ভারতের কর্মকর্তারা প্রধানমন্ত্রী তারেক রহমানের ভারতে একটি দ্বিপক্ষীয় সফরের সম্ভাবনা নিয়ে কয়েক সপ্তাহ ধরে একে অপরের সঙ্গে যোগাযোগ করছেন। তবে, আন্তর্জাতিক অপরাধ ট্রাইব্যুনালে মানবতাবিরোধী অপরাধের দায়ে দণ্ডপ্রাপ্ত হাসিনা গত ৫ আগস্ট নয়াদিল্লিতে যেভাবে প্রকাশ্য সংবাদ সম্মেলনে কথা বলেছেন, তাতে এই প্রক্রিয়ার অনুকূল পরিবেশ বিনষ্ট হয়েছে।

তিনি বলেন, আমরা এ বিষয়ে আমাদের অবস্থান পরিষ্কার করেছি। আমরা মনে করি, এই সফরের জন্য একটি অনুকূল পরিবেশ তৈরি করা প্রয়োজন। দ্বিপক্ষীয় প্রত্যর্পণ চুক্তি অনুযায়ী শেখ হাসিনা এবং অন্যান্য পলাতক অপরাধীদের দ্রুত ফেরত পাঠাতে এবং শহীদ শরীফ ওসমান হাদি হত্যাকাণ্ডে অভিযুক্ত ঘাতকদের বাংলাদেশের কাছে হস্তান্তর করতে ভারতীয় কর্তৃপক্ষের কাছে অনুরোধ জানিয়েছি। বাংলাদেশ এখন ভারতের জবাবের অপেক্ষায় আছে।

মুখপাত্র বলেন, আমাদের অবস্থান স্পষ্ট। আমরা সার্বভৌম সমতা, জাতীয় মর্যাদা, একে অপরের অভ্যন্তরীণ বিষয়ে হস্তক্ষেপ না করা এবং পারস্পরিক সুবিধার ভিত্তিতে আমাদের প্রতিবেশীসহ বিশ্বের অন্য দেশগুলোর সঙ্গে বন্ধুত্বপূর্ণ দ্বিপক্ষীয় সম্পর্ক উন্নয়নে 'বাংলাদেশ ফার্স্ট' নীতি অনুসরণ করে যাব।

এর আগে একাধিক কূটনৈতিক সূত্র আমার দেশকে জানায়, বহুল আলোচিত প্রধানমন্ত্রী তারেক রহমানের সম্ভাব্য দিল্লি সফর অনিশ্চিত। বিদ্যমান দ্বিপক্ষীয় ইস্যুগুলো সমাধানে দৃশ্যমান অগ্রগতি ছাড়া প্রধানমন্ত্রী ভারত সফরে আগ্রহী নন। কূটনৈতিক সূত্রগুলো আরো জানায়, ভারতীয় গণমাধ্যমে প্রধানমন্ত্রীর সম্ভাব্য সফর নিয়ে যেভাবে খবর প্রচারিত হয়েছে তা বিভ্রান্তিকর ও উদ্দেশ্যমূলক। দ্বিপক্ষীয় সফরের জন্য দুদেশের মধ্যে এখন পর্যন্ত আনুষ্ঠানিক কোনো ধরনের সিদ্ধান্তই হয়নি। সুতরাং আগামী ২০, ২১ বা ২১, ২২ আগস্ট প্রধানমন্ত্রীর দিল্লি সফরের যে সফরসূচির কথা গণমাধ্যমে ফলাও করে প্রচার করা হচ্ছে তা অনুমাননির্ভর।

এর আগে গত ৫ আগস্ট বাংলাদেশের আনুষ্ঠানিক আপত্তি উপেক্ষা করে দিল্লিতে শেখ হাসিনাকে সংবাদ সম্মেলনে বক্তব্য রাখতে দেওয়ায় তীব্র প্রতিক্রিয়া জানায় বাংলাদেশ। এ ঘটনায় দুদেশের সম্পর্কে নতুন করে তৈরি হয় চরম অস্থিরতা। এমন পরিস্থিতিতে গত ১০ আগস্ট প্রথমবারের মতো প্রধানমন্ত্রী তারেক রহমানের সঙ্গে সাক্ষাৎ করেন ঢাকায় নিযুক্ত ভারতের হাইকমিশনার দীনেশ ত্রিবেদী। ওই সাক্ষাতে প্রধানমন্ত্রীকে সপরিবারে ভারত সফরে নিতে দিল্লির আগ্রহের কথা জানান ভারতীয় দূত।

সংশ্লিষ্ট কূটনৈতিক সূত্রগুলো জানায়, দীনেশ ত্রিবেদীকে সাফ জানিয়ে দেওয়া হয়েছে, ঢাকা-দিল্লি সম্পর্ক এগিয়ে নিতে অনুকূল পরিবেশ দিল্লিকেই সৃষ্টি করতে হবে। একই সঙ্গে দণ্ডিত হাসিনাকে এবং শহীদ ওসমান হাদির সন্দেহভাজন খুনিদের হস্তান্তরের পাশাপাশি পানিবণ্টন ও সীমান্ত সমস্যাসহ দ্বিপক্ষীয় ইস্যুগুলোর সুরাহা হতে হবে।

প্রধানমন্ত্রীর সঙ্গে সাক্ষাৎ শেষেই দীনেশ ত্রিবেদী ছুটে যান দিল্লি। দিল্লিতে তিনি বৈঠকে বসেন ভারতের প্রধানমন্ত্রী নরেন্দ্র মোদির সঙ্গে। তারেক রহমান সরকারের বার্তাও মোদিকে পৌঁছে দেন ত্রিবেদী। এরই মধ্যে চলতি মাসের শেষ সপ্তাহে প্রধানমন্ত্রীকে দ্বিপক্ষীয় সফরে নিতে হঠাৎ তৎপর হয় দিল্লি। সম্ভাব্য সফরসূচি হিসেবে ২০ ও ২১ আগস্ট প্রস্তাব করে দিল্লি।

তবে, এই সফরের বিষয়টি কোনো প্রকার চূড়ান্ত হওয়ার আগেই সূত্রের উদ্ধৃতি দিয়ে গত শুক্রবার এনডিটিভি, দ্য হিন্দু, টাইমস অব ইন্ডিয়াসহ ভারতীয় গণমাধ্যমগুলো একযোগে সংবাদ প্রচার করে, বাংলাদেশের প্রধানমন্ত্রী আগামী এক সপ্তাহের মধ্যে দিল্লি সফর করতে পারেন, যা মোটামুটি নিশ্চিত। ভারতীয় গণমাধ্যমগুলোর ওই খবর বাংলাদেশের গণমাধ্যমেও ফলাও করে প্রচার করা হয়, যা বাংলাদেশ সরকারের নীতিনির্ধারক মহলে রীতিমতো অস্বস্তি তৈরি করে।

সরকারের একজন নীতিনির্ধারক এ প্রসঙ্গে আমার দেশকে বলেন, সরকারকে চাপে ফেলতে ও বিভ্রান্ত করতে এ ধরনের খবর প্রচার করা হচ্ছে। প্রধানমন্ত্রী অবশ্যই দিল্লি সফর করবেন, তবে তার আগে বিদ্যমান ইস্যুগুলো সমাধানে ভারতকে কার্যকর পদক্ষেপ নিতে হবে। জাতীয় স্বার্থ বাদ দিয়ে কাউকে খুশি করতে প্রধানমন্ত্রী কোনো দেশ সফরে যাবেন না।

গণপ্রজাতন্ত্রী বাংলাদেশ সরকার
বাংলাদেশ সরকারী কর্ম কমিশন সচিবালয়
আগারগাঁও, শেরে বাংলা নগর
ঢাকা-১২০৭
www.bpsc.gov.bd

নম্বর : ৮০.০০.০০০০.৩০১ (গোপনীয়).১১.২৭৭২.২০২৫-৮৬ তারিখ : ০১ ভাদ্র ১৪৩৩ / ১৬ আগস্ট ২০২৬

বিজ্ঞপ্তি

বিষয় : শিক্ষা মন্ত্রণালয়ের মাধ্যমিক ও উচ্চ শিক্ষা বিভাগের আওতাধীন শিক্ষা প্রকৌশল অধিদপ্তরের "ড্রাফটসম্যান" (১০ম গ্রেড) পদে সংরক্ষিত প্যানেল/অপেক্ষমাণ মেধা তালিকা থেকে প্রার্থী মনোনয়ন।

বাংলাদেশ সরকারী কর্ম কমিশন কর্তৃক বিদ্যমান বিধি-বিধান অনুসরণপূর্বক সংরক্ষিত প্যানেল/অপেক্ষমাণ মেধা তালিকা হতে শিক্ষা মন্ত্রণালয়ের মাধ্যমিক ও উচ্চ শিক্ষা বিভাগের আওতাধীন শিক্ষা প্রকৌশল অধিদপ্তরের "ড্রাফটসম্যান" (১০ম গ্রেড) পদে সাময়িকভাবে (provisionally) মনোনীত প্রার্থীদের ফলাফল প্রকাশিত হয়েছে।

০২. সাময়িকভাবে (provisionally) মনোনীত প্রার্থীদের ফলাফল ও বিস্তারিত তথ্যাদি কমিশনের ওয়েবসাইটে [www.bpsc.gov.bd] ১৬.০৮.২০২৬ তারিখে প্রকাশিত ৮০.০০.০০০০.৩০১ (গোপনীয়).১১.২৭৭২.২০২৫-৮৫ নম্বর স্মারকের বিজ্ঞপ্তিতে পাওয়া যাবে।

(দিলাওয়েজ দুরদানা)
পরীক্ষা নিয়ন্ত্রক (নন-ক্যাডার)

ডিজি-৬৮৩/২৬ (৪"x৩)

রাঙামাটিতে পিকআপ উল্টে তিন নারীসহ নিহত ৪

রাঙামাটি প্রতিনিধি

রাঙামাটির মানিকছড়িতে পিকআপ ভ্যান উল্টে তিন নারীসহ চারজন নিহত হয়েছেন। গতকাল রোববার সকালে মানিকছড়ি আর্মি ক্যাম্পের সামনে পিকআপটি নিয়ন্ত্রণ হারিয়ে ফেললে এ দুর্ঘটনা ঘটে। এ ঘটনায় আরো দুজন আহত হয়েছেন।

রাঙামাটি কোতোয়ালী থানার ওসি জসীম উদ্দীন দুর্ঘটনার সত্যতা নিশ্চিত করে প্রত্যক্ষদর্শীর বরাত দিয়ে জানান, রাঙামাটি শহরের কল্যাণপুর থেকে একটি যাত্রীবাহী পিকআপ কুতুকছড়ি বাজারের দিকে যাওয়ার পথে মানিকছড়ি আর্মি ক্যাম্পের সামনে নিয়ন্ত্রণ হারিয়ে ফেলে। এতে পিকআপটি সড়ক থেকে ছিটকে পড়ে দুমড়েমুচড়ে যায়। ঘটনার পর স্থানীয়দের সহযোগিতায় পুলিশ ও সেনাবাহিনী উদ্ধার অভিযান চালায়।

দুর্ঘটনায় ঘটনাস্থলেই নিহত হন— মেঘরানী চাকমা (৪৫), শান্তনা চাকমা (৩৮) ও শান্তি রঞ্জন চাকমা (৬৫)। এছাড়া চট্টগ্রাম মেডিকেল কলেজে নেওয়ার পথে মারা যান শোভা চাকমা (৫২)। এ ঘটনায় আহত দুজনকে রাঙামাটি জেনারেল হাসপাতালে ভর্তি করা হয়েছে। তারা হচ্ছেন, পিকআপচালক জ্ঞান বিকাশ চাকমা (৫০) ও সুমন চাকমা (৪৫)।

রাঙামাটি জেনারেল হাসপাতালের মেডিকেল অফিসার ডা. আবু ফয়সাল জানান, সড়ক দুর্ঘটনায় মোট ছয়জনকে হাসপাতালে আনা হয়। তাদের মধ্যে তিনজনকে মৃত অবস্থায় পাওয়া যায়। একজন গুরুতর আহতকে চট্টগ্রাম মেডিকেল কলেজ হাসপাতালে রেফার করা হয়। সেখানে নেওয়ার পথে তার মৃত্যু হয়। আহত পিকআপচালক জ্ঞান বিকাশ চাকমা ও সুমন চাকমা হাসপাতালে চিকিৎসাধীন রয়েছেন।

রাঙামাটি কোতোয়ালি থানার উপ-পরিদর্শক তোফাজ্জল হোসেন জানান, প্রাথমিকভাবে পিকআপটি নিয়ন্ত্রণ হারিয়ে দুর্ঘটনার কবলে পড়েছে বলে জানা গেছে। তবে কী কারণে গাড়িটি নিয়ন্ত্রণ হারিয়েছিল, তা খতিয়ে দেখছে পুলিশ।

সাতক্ষীরায় বিএনপি অফিসে ককটেল হামলা, আহত ১

সাতক্ষীরা প্রতিনিধি

সাতক্ষীরার কালীগঞ্জের ভাড়াশিমলা ইউনিয়ন বিএনপির অফিস লক্ষ্য করে ককটেল হামলার ঘটনা ঘটেছে। এতে একজন আহত হয়েছেন। গত শনিবার রাত সাড়ে ১২টার দিকে এ ঘটনা ঘটে। সূত্র জানায়, শনিবার রাতে দুর্বৃত্তরা বিএনপি অফিস লক্ষ্য করে ককটেল ছোড়ে। পরপর দুটি ককটেল বিস্ফোরণের বিকট শব্দে এলাকায় আতঙ্ক ছড়িয়ে পড়ে। খবর পেয়ে পুলিশ ও ফায়ার সার্ভিসের সদস্যরা ঘটনাস্থলে গিয়ে অবিস্ফোরিত আরো দুটি ককটেল উদ্ধার করে নিষ্ক্রিয় করেন।

স্থানীয় বিএনপির নেতাকর্মীরা বলেন, রাজনৈতিক কার্যালয়ে এ ধরনের হামলা কোনোভাবেই কাম্য নয়। ঘটনার সুষ্ঠু, নিরপেক্ষ ও দ্রুত তদন্তের মাধ্যমে হামলার সঙ্গে জড়িতদের শনাক্ত করে আইনের আওতায় এনে দৃষ্টান্তমূলক শাস্তির দাবি জানান তারা।

কালীগঞ্জ থানার ওসি বলেন, মধ্যরাতে ভাড়াশিমলা ইউনিয়ন বিএনপি কার্যালয়ে ককটেল বিস্ফোরণের ঘটনা ঘটে। পরে ভোর চারটার দিকে ঘটনাস্থল থেকে দুটি অবিস্ফোরিত ককটেল উদ্ধার করা হয়। এর মধ্যে একটির ওপরের অংশ কিছুটা খোলা ছিল। প্রাথমিকভাবে ধারণা করা হচ্ছে, একটি ককটেল বিস্ফোরিত হয়েছে। ঘটনায় যথাযথ আইনগত ব্যবস্থা নেওয়া হবে।

GOVERNMENT OF THE PEOPLE'S REPUBLIC OF BANGLADESH
OFFICE OF THE CHIEF ENGINEER
HEALTH ENGINEERING DEPARTMENT (HED)
MINISTRY OF HEALTH & FAMILY WELFARE
F-14/F-1, AGARGAON, SHER-E-BANGLA NAGAR, DHAKA.
www.hed.gov.bd

Memo No. 45.02.0000.001.07.053.26-215 Dated: 13/08/26

e-Tender Notice

e-Tender is invited in the National e-GP System Portal (http://www.eprocure.gov.bd) for the procurement of following works, details are given below:

SI No.	e-Tender ID No	Package No	Description of Work	Last Date & Time of Selling Tender Document	Tender Closing date & Time
1.	1314565	WP-01/ PCB/26-27/ HED	Renovation and Upgradation Works including Civil, Architectural, Furniture & Internal Electrification, Plumbing & Sanitary, Fire Protection, Fire Detection and Alarm System, PABX, CCTV Surveillance System, Digital Conference System and Networking Works of 4th to 7th Floors of Pharmacy Council Building at Banglamotor, Dhaka.	06.09.2026 16.00	07.09.2026 14:00

This is an online Tender, where only e-Tender will be accepted in the National e-GP Portal and no offline/hard copies will be accepted.
To submit e-Tender, registration in the National e-GP System Portal (http://www.eprocure.gov.bd) is required. The fees for downloading the e-Tender Documents from the National e-GP System Portal have to be deposited online through any registered Bank's branches.
Further information and guidelines are available in the National e-GP System Portal and from e-GP help desk (helpdesk@eprocure.gov.bd).

Md. Rafiqul Islam Sarker
Chief Engineer (Routine Charge)
HED, Head Office, Dhaka.
e-mail: hedhq@yahoo.com

RP-1099/26 (4"X3)

BANGLADESH SHIPPING CORPORATION (BSC)
Chattogram

REF : 18.16.0000.000.373.66.0002.26 DATE: 16th August, 2026

Notice for time charter employment of M.T. Banglar Agradoot (IMO NUMBER: 9793868) open at DLOSP Port Qasim with laycan 01-05 September, 2026 subject to readiness of the ship.

Bangladesh Shipping Corporation (BSC) hereby invites sealed tenders from charterers, charterer's agents, operators and brokers for time charter employment of BSC vessel M.T. Banglar Agradoot (IMO number: 9793868) at DLOSP Port Qasim with laycan 01-05 September, 2026 (owner's option) AGW. Tender schedule with detailed terms and conditions vides our ref: no.18.16.0000.000.373.66.0002.26/comc-05082026, dated: 16/08/2026, (copy enclosed/ available in www.bsc.gov.bd).

Tender closing date, time and place:
18-08-2026 (12:30 hours BST) at BSC Bhaban, Chattogram.
Tender Opening date, time and place:
18-08-2026 (12:35 hours BST) at BSC Bhaban, Chattogram.
N.B.: Tenders can also be submitted via email to the address: md@bsc.gov.bd .

(CAPT. MD MOZIBUR RAHMAN)
General Manager, Chartering and Tramping Department,
Bangladesh Shipping Corporation,
"BSC BHABAN", Saltgola Road, Chattogram.
FAX: + 88-031-710506 / 722380
E-mail: gm-cht@bsc.gov.bd

RP-1097/26 (5"X3)

Trust Bank PLC.
A Bank for Financial Inclusion
Head Office, Shadhinata Tower, Bir Srestha Shaheed Jahangir Gate, Dhaka Cantonment, Dhaka-1206

TENDER NOTICE

1. Sealed tender is hereby invited by Trust Bank PLC. from bonafide tenderers/suppliers/firms for following tender:
Supply and Construction of Fit-Out Items of Trust Bank PLC, Head Office Call Center at Online Wasi Tower, Matikata, Dhaka Cantonment, Dhaka.
2. Interested bidders may collect Tender schedule after depositing tender schedule fee from Trust Bank PLC., Purchase & Procurement Department, Head Office, Shadhinata Tower (Level # 05), Bir Sreshta Shaheed Jahangir Gate, Dhaka Cantonment, Dhaka.
Note: TBL reserves the right to accept or reject any or all the tenders, in part or full.

Purchase & Procurement Department

Government of the People's Republic of Bangladesh
Office of the Executive Engineer
Dhaka PWD Division-2, Segunbagicha, Dhaka-1000.
Phone & Fax No: +8802-2223350242
www.pwd.gov.bd

Memo No: 25.36.2600.120.00.000.26-527 Date: 16.08.2026

Invitation for e-Tender (OTM) Notice

This online tender, where only e-Tenders will be accepted in the National e-GP Portal and no hard copies will be accepted. Further information and guidelines are available in the National e-GP portal and from e-GP help desk (http://www.eprocure.gov.bd).

Sl. No	Tender ID	Last Selling Date and Time	Closing/Opening Date and Time
01	1319170	27-Aug-2026 11:30	27-Aug-2026 17:30

Executive Engineer
Dhaka PWD Division-2, Dhaka.

RP-1100/26 (5"X3)

Government of the People's Republic of Bangladesh
Ministry of Power, Energy and Mineral Resources
Energy and Mineral Resources Division
Geological Survey of Bangladesh
ESDC-GSB Project
153 Pioneer Road, Segunbagicha, Dhaka-1000.
www.gsb.gov.bd

Memo No. 28.05.0000.000.901.99.0005.25 Date: 16 August, 2026

Corrigendum for e-Tender (International) Notice: ESDC-GSB/Ad-03/Corrigendum-1

It is hereby notified to all concern that the following amendment has been made for some changes of the e-tender notice: ESDC-GSB/Ad-03 circulated by vide the office memo: 28.05.0000.000.901.99.0005.25, Dated: 28 June, 2026. Details are given below:

Tender ID	1233761	
Name of the Tender	Procurement of Drilling Rigs and Related Services	
Amended Sections	1. Notice 2. TDS	
Tender Closing and Opening Date and Time	**Existing**	17 August, 2026 15:00 UTC +06:00
	Amended	06 September, 2026 15:00 UTC +06:00

All the other terms and conditions will remain unchanged. This Corrigendum Notice will be considered as a part of the original Tender Notice.

(Md. Nazmul Hossain Khan)
Procurement Officer
ESDC-GSB Project
Mobile: 01911419670
Email: procurement.esdc@gsb.gov.bd

DG-684/26 (6"X3)

রূপালী ব্যাংক পিএলসি
RUPALI BANK PLC উত্তম সেবার নিশ্চয়তা
KALAROA BRANCH SATKHIRA
Telephone-01727-217160, 01740-846449, mail:br-2881@rupalibank.org

অর্থ ঋণ আদালত আইন-২০০৩ (সংশোধিত ২০১০) এর ১২ (৩) ধারা মোতাবেক

বন্ধকী সম্পত্তি বিক্রয়ের নিলাম বিজ্ঞপ্তি

ঋণগ্রহীতা/ঋণগ্রহীতা প্রতিষ্ঠানের নাম ও ঠিকানা-খেলাপি ঋণগ্রহীতা প্রতিষ্ঠান **"মেসার্স দফাদার ট্রেডার্স"** প্রোঃ-মোঃ শামীম হোসেন, মোকাম-খোর্দ্দ বাজার, কলারোয়া, সাতক্ষীরা। স্থায়ী ঠিকানা-পিতা-মোঃ মতিয়ার রহমান, মাতা-মোছাঃ রাশিদা বেগম, ঠিকানাঃ গ্রাম-খোর্দ্দ, ডাকঘর-খোর্দ্দ-৯৪১৪, থানা-কলারোয়া, জেলা-সাতক্ষীরা।

এতদ্বারা সর্বসাধারণের অবগতির জন্য জানানো যাইতেছে যে, রূপালী ব্যাংক পিএলসি, কলারোয়া শাখা, সাতক্ষীরা হতে গৃহীত উপরোক্ত ঋণ গ্রহীতা প্রতিষ্ঠানের ঋণ হিসাবে ১৯/০৭/২০২৬ ইং তারিখ ভিত্তিক ব্যাংকের পাওনা ৮২৭,১৩,৪৩১.৫০ (টাকা সাতাশ লক্ষ তের হাজার চারশত একত্রিশ এবং পঞ্চাশ পয়সা মাত্র) এবং আদায়কালতক অনারোপিত সুদসহ অন্যান্য পাওনাদি আদায়ের/সমন্বয়ের নিমিত্তে অত্র শাখার অনুকূলে বন্ধকীকৃত নিম্ন তফশীল বর্ণিত স্থাবর সম্পত্তি (নির্মাণাদিসহ) অর্থঋণ আদালত আইন ২০০৩ (সংশোধিত ২০১০) এর ১২(৩) ধারার বিধান মোতাবেক নিলামে বিক্রয় করা হইবে। নিলাম ক্রয়ে আগ্রহী ক্রেতা/ক্রেতাগণের নিকট হইতে নিম্নবর্ণিত শর্তাবলীতে সীলমোহরকৃত দরপত্র আহবান করা যাইতেছেঃ

বন্ধকীকৃত সম্পত্তির তফসিল ঃ ০১

জেলা-সাতক্ষীরা, থানা ও সাব-রেজিস্ট্রী অফিসঃ কলারোয়া, মৌজা ঃ খোর্দ্দ, জেএল নং-১০৩, জমির মালিক ঃ (১) মোঃ শামীম হোসেন, পিতা-মোঃ মতিয়ার দফাদার ও (২) মোছাঃ রাশিদা বেগম, স্বামী-মোঃ মতিয়ার দফাদার।

এস.এ খতিয়ান নং	আর.এস খতিয়ান নং	মিউটেশন খতিয়ান নং	এস.এ দাগ নং	আর.এস দাগ নং	জমির পরিমাণ
১৫১	১১৬৭	প্রযোজ্য নহে	১১১	২১৬	৩৩.০০ শতক

যাহার উত্তরে-ফারুক হোসেন, দক্ষিণে-মুনছুর গাজী, পূর্বে- মুনছুর আলী, পশ্চিমে- পাকা রাস্তা। তফসিলে বর্ণিত ৩৩.০০ শতক বা তেত্রিশ শতক জমিসহ তদোপরিস্থিত ভবন স্থাপনা ও দোকান মায় সাজ সরঞ্জামাদী যাহা আছে।

শর্তাবলীঃ

১। দরপত্র আগামী ০৬/০৮/২০২৬ ইং তারিখ দুপুর ১২.০০ ঘটিকার সময় রূপালী ব্যাংক পিএলসি, কলারোয়া শাখা, সাতক্ষীরায় রক্ষিত দরপত্র বাক্সে জমা দিতে হইবে। ঐ দিনই বিকাল ২.০০ ঘটিকার সময় দরপত্র দাতাদের সামনে (যদি কেহ উপস্থিত থাকেন) দরপত্র বাক্স খোলা হইবে। দরপত্র সরাসরি অথবা রেজিস্ট্রী ডাকযোগে প্রেরণ করা যাইবে। রেজিস্ট্রী ডাকযোগে প্রেরণের ক্ষেত্রে তাহা অবশ্যই উক্ত নির্ধারিত তারিখে ও সময়ের মধ্যে পৌছাইতে হইবে।
২। দরপত্র সীলমোহরকৃত খামে এবং খামের উপর স্পষ্ট অক্ষরে সংশ্লিষ্ট তপশীল উল্লেখপূর্বক ক্রয়ের দরপত্র লিখিয়া দাখিল করিতে হইবে। দরপত্রে দরপত্রদাতার নাম, পিতা/স্বামীর নাম, স্থায়ী ও বর্তমান ঠিকানা, টেলিফোন নম্বর (যদি থাকে) এবং তাহার মোট প্রস্তাবিত মূল্য উল্লেখ করিতে হইবে।
৩। প্রত্যেক দরদাতাকে উদ্ধৃত দর অনূর্ধ্ব ১০,০০,০০০/- (দশ লক্ষ) টাকা পর্যন্ত হইলে উহার ২০%, উদ্ধৃত দর ১০,০০,০০০/- (দশ লক্ষ) টাকা অপেক্ষা অধিক এবং অনূর্ধ্ব ৫০,০০,০০০/- (পঞ্চাশ লক্ষ) টাকা হইলে উহার ১৫% এবং উদ্ধৃত দর ৫০,০০,০০০/- (পঞ্চাশ লক্ষ) টাকা অপেক্ষা অধিক হইলে উহার ১০% এর সমপরিমান টাকা জামানতস্বরূপ রূপালী ব্যাংক পিএলসি, কলারোয়া শাখা, সাতক্ষীরা- এর অনুকূলে পে-অর্ডার অথবা ব্যাংক ড্রাফট-এর মাধ্যমে দরপত্রের সহিত দাখিল করিতে হইবে।
৪। অনূর্ধ্ব ১০,০০,০০০/- (দশ লক্ষ) টাকার উদ্ধৃত দর গৃহীত হইবার ৩০ (ত্রিশ) দিনের মধ্যে, ১০,০০,০০০/- (দশ লক্ষ) টাকা অপেক্ষা অধিক এবং অনূর্ধ্ব ৫০,০০,০০০/- (পঞ্চাশ লক্ষ) টাকার উদ্ধৃত দর গৃহীত হইবার পরবর্তী ৬০ (ষাট) দিনের মধ্যে এবং ৫০,০০,০০০/- (পঞ্চাশ লক্ষ) টাকা অধিক উদ্ধৃত দর গৃহীত হইবার পরবর্তী ৯০ (নব্বই) দিনের মধ্যে কৃতকার্য দরদাতাকে সমুদয় মূল্য পরিশোধ করিতে হইবে। ব্যর্থতায় ব্যাংক কর্তৃপক্ষ জামানতের টাকা বাজেয়াপ্ত করিতে পারিবেন।
৫। দরপত্র গৃহীত হইবার ১০ (দশ) দিন পরে লিখিত আবেদনপত্রের ভিত্তিতে অসফল দরপত্রদাতার জামানত ফেরত দেওয়া হইবে।
৬। কম জামানত বা জামানতবিহীন বা ত্রুটিপূর্ণ দরপত্র সরাসরি বাতিল বলিয়া গণ্য হইবে।
৭। দরপত্রদাতার পূর্ণ ঠিকানা সম্বলিত তথ্য ও কোনো তফসিল সম্পত্তির জন্য দরপত্র দেওয়া হইয়াছে উল্লেখ করিতে হইবে। কোনো জামানত/তফসিলভুক্ত সম্পত্তি আংশিক ক্রয়ের জন্য দরপত্র দেওয়া যাইবে না।
৮। সকল দরপত্রদাতাকে অর্থঋণ আদালত আইন ২০০৩ এবং পরবর্তী সংশোধন মোতাবেক দখল প্রদান বা বুঝাইয়া দেওয়া হইবে।
৯। তফসীল বর্ণিত সম্পত্তির উপর কোনো সরকারী বা আধা-সরকারী বা স্বায়ত্বশাসিত প্রতিষ্ঠানের যে কোনো পাওনা থাকিলে তাহা পরিশোধের দায়িত্ব রূপালী ব্যাংক পিএলসি, কলারোয়া শাখা, সাতক্ষীরা-এর উপর বর্তাইবে না।
১০। কৃতকার্য দরদাতাকে সম্পত্তির রেজিস্ট্রেশন সংক্রান্ত যাবতীয় খরচ, স্ট্যাম্প ডিউটি, অন্যান্য শুল্ক ও ক্রয়কৃত সম্পত্তির ট্যাক্সসহ অন্যান্য যাবতীয় খরচ ক্রেতাদের বহন করিতে হইবে।
১১। দরপত্রের মাধ্যমে নিলামে অংশগ্রহণকারী ইচ্ছুক ব্যক্তি বিস্তারিত তথ্য অবগত হইবার জন্য নিম্নে স্বাক্ষরকারীর অফিসে যোগাযোগ করিতে পারিবেন।
১২। ব্যাংক কর্তৃপক্ষ কোন কারন দর্শানো ব্যতিরেকে যে কোন দরপত্র গ্রহন বা সকল দরপত্র বাতিল করিবার ক্ষমতা সংরক্ষণ করেন।

(মোঃ রফিকুল ইসলাম)
এসপিও ও শাখা প্রধান
টেলিফোন ঃ ০১৭২৭-২১৭১৬০

ডিসি-২৩১/২৬ (৮"x৩)

ইউক্রেনের ড্রোন হামলায় রাশিয়ার মস্কোর পোডলস্ক শহরের কাছে একটি ভবনে রোববার ধোঁয়া উড়তে দেখা যায় © এএফপি

ভারতে 'আজাদি' স্লোগান এখন তরুণ বিক্ষোভকারীদের মুখে

রাষ্ট্রদ্রোহিতা থেকে 'জাতীয় সংগীত'

জেন-জি আন্দোলনের অন্যতম প্রধান প্রতীকে পরিণত এ স্লোগান

তরুণদের রাজনীতি রাস্তায় ফেরায় এর জনপ্রিয়তা ফিরেছে

আন্তর্জাতিক ডেস্ক

চলতি বছরের জুলাই মাসে ভারতের নয়াদিল্লির যন্তর মন্তরে ছাত্র-জনতার বেশ বড় ধরনের বিক্ষোভ আন্দোলন সংঘঠিত হয়। তরুণ নেতৃত্বের ওই আন্দোলনে প্রতিবাদ ও স্লোগানে উঠে আসে 'আজাদি' শব্দটি, যার অর্থ স্বাধীনতা। দেশটির শিক্ষা খাতে অনিয়ম ও পরীক্ষার প্রশ্নফাঁসের অভিযোগ ঘিরে সাম্প্রতিক ছাত্র আন্দোলনে নতুন করে আলোচনায় আসে 'আজাদি' স্লোগান। একসময় 'আজাদি' স্লোগানকে রাষ্ট্রবিরোধী হিসেবে চিহ্নিত করে শিক্ষার্থী নেতাদের বিরুদ্ধে রাষ্ট্রদ্রোহের মামলা দেওয়া হয়েছিল। সেই একই স্লোগান এখন জেন-জি আন্দোলনের অন্যতম প্রধান প্রতীকে পরিণত হয়েছে।

ওই আন্দোলনে ২৫ জুলাই পদত্যাগ করতে বাধ্য হন শিক্ষামন্ত্রী ধর্মেন্দ্র প্রধান। এর একদিন পর অর্থাৎ ২৬ জুলাই সকালে যন্তর মন্তর মানমন্দিরের কাছে আঁকা গ্রাফিতি মুছে ফেলার জন্য সেখানে কর্মী পাঠায় কর্তৃপক্ষ। প্রতিবাদী চত্বরের প্রবেশপথে লেখা ছিল : "#২০২৬ জেন-জি বিপ্লব!!!"

আন্দোলনের সময় ২০ বছরের এক তরুণ গাছে উঠে শক্তিশালী লাউড স্পিকারে 'আজাদি' গানটি বাজান—'আজাদি, আমাকে স্বাধীনতা দাও! আজাদি, আমাকে স্বাধীনতা দাও! আজাদি, আমাকে স্বাধীনতা দাও!' গানটির সঙ্গে জনতাও সুর মেলায় এবং হাত উঁচিয়ে স্বাধীনতার দাবি জানায়। বলিউডের গলি বয় সিনেমার জনপ্রিয় এই গান এবার শিক্ষা সংস্কারের দাবিতে শিক্ষার্থীদের আন্দোলনের অন্যতম প্রধান সংগীত হয়ে ওঠে।

নয়াদিল্লির পার্লামেন্ট স্ট্রিটে পুলিশের ছাত্রদের মারধরের ভিডিও ফুটেজ প্রায় এক দশক পুরোনো গানটিকে নতুন করে সামনে আনে। শুধু দিল্লিতেই নয়; স্লোগানটি জয়পুর, লখনউ এবং মুম্বাইয়ের মতো অন্যান্য শহরেও প্রতিধ্বনিত হয়েছিল।

মাত্র এক দশক আগেও 'আজাদি' ছিল দিল্লির সবচেয়ে বিতর্কিত শব্দগুলোর মধ্যে অন্যতম একটি শব্দ। শুধু তাই নয়, এটি ছিল অপরাধমূলক প্রতিবাদী স্লোগানও, যার জন্য ছাত্রনেতাদের দেশদ্রোহিতার অভিযোগে কারাভোগও করতে হয়েছিল।

গত মাসে শিক্ষামন্ত্রীর পদত্যাগের পর হাজার হাজার বিক্ষোভকারী বাড়ি ফিরে যাওয়ায় যন্তর মন্তরের আলো নিভে গিয়েছিল। কিন্তু রাস্তাজুড়ে তখনো উজ্জ্বল হলুদ রঙের ধাতব পুলিশের ব্যারিকেডের সারি ছিল। তার অনেকগুলোই বিক্ষোভকারীরা রঙ করে দিয়েছিলেন। সেগুলোর একটিতে লাল রঙে লেখা ছিল—'উমর, শারজিল, গুলফিশা তোমাদের আগে এখানে ছিল।'

স্লোগানটির যাত্রা শুরু হয়েছিল পাকিস্তানের নারীবাদী আন্দোলন ও কাশ্মীরের প্রতিরোধ থেকে, যা বর্তমানে ভারতের মূলধারার ছাত্ররাজনীতির অবিচ্ছেদ্য অংশ হয়ে দাঁড়িয়েছে।

২০১৬ সালের ৯ ডিসেম্বর, ভারতের অন্যতম প্রধান সরকারি বিশ্ববিদ্যালয় জওহরলাল নেহরু বিশ্ববিদ্যালয়ে (জেএনইউ) একটি সাধারণ সান্ধ্যকালীন অনুষ্ঠানে ওই স্লোগান দেওয়ার অভিযোগে তীব্র রাজনৈতিক বিতর্ক তৈরি হয়। ওই আন্দোলনে মোদিপন্থি গণমাধ্যমগুলো ছাত্রদের 'সন্ত্রাসীদের সমর্থক' হিসেবে আখ্যায়িত করে এবং কিছু চ্যানেল ঘটনাটি সম্পর্কে বিকৃত ক্লিপও সম্প্রচার করে।

বনজ্যোৎস্না লাহিড়ি বলেন, বিতর্কটি 'মাত্রাতিরিক্ত বড় আকার ধারণ করায়' খালিদের মতো ছাত্র এবং জেএনইউ ঘরে ঘরে পরিচিত হয়ে ওঠে।

মোদির শাসনামলে ভারত একাধিক গণতান্ত্রিক সূচকে ক্রমাগত পিছিয়ে পড়েছে। এ বছর শর্মার নতুন করে সাজানো স্কোরটি ব্যাপকতর শিক্ষা সংস্কারের দাবিতে ছাত্রদের প্রতিরোধের স্লোগানে পরিণত হয়।

'আজাদি' কেন আবার জনপ্রিয়? এর কারণ হিসেবে আন্দোলনের সঙ্গে যুক্ত শিক্ষার্থীরা জানান, বিশ্ববিদ্যালয়ের ভেতরে প্রতিবাদের জায়গা সংকুচিত হওয়ায় তরুণদের রাজনীতি আবার রাস্তায় ফিরে এসেছে। ২০১৯ সালের নাগরিকত্ববিরোধী আন্দোলন তাদের অনুপ্রাণিত করেছে বলেও অনেকে মনে করেন।

এক রাতে রাশিয়ায় ৮০০ ড্রোনের হামলা ইউক্রেনের

আন্তর্জাতিক ডেস্ক

রাশিয়াকে লক্ষ্য করে বৃহৎ আকারের ড্রোন হামলা চালিয়েছে ইউক্রেন। রোববার রাতভর এ হামলায় অন্তত ৬ জন নিহত হয়েছেন। হামলা প্রতিরোধে রুশ সামরিক বাহিনীর তৎপরতায় ৮০০র বেশি ড্রোন ভূপাতিত করা হয়েছে।

রোববার রুশ প্রতিরক্ষা মন্ত্রণালয়ের বিবৃতিতে এ তথ্য জানানো হয়। বিবৃতিতে জানানো হয়, মস্কো ৮২২টি ড্রোন ভূপাতিত করেছে। তবে ইউক্রেন মোট কতগুলো ড্রোন রাশিয়ায় নিক্ষেপ করেছে, তা বিবৃতিতে স্পষ্ট করা হয়নি।

রুশ বার্তা সংস্থা তাসের খবরে বলা হয়, চলতি বছর এটিই রাশিয়াকে লক্ষ্য করে ইউক্রেনের বৃহত্তম ড্রোন হামলা। মস্কোর গভর্নর আন্দ্রে ভরোবেইভ জানান, আকাশ প্রতিরক্ষা ব্যবস্থার সহায়তায় রাজধানীর আকাশে ১৮৭টি ড্রোন ভূপাতিত করা হয়েছে।

এদিকে আমেরিকার সংবাদমাধ্যম সিএনএন জিওলোকেটেড একটি ভিডিও বিশ্লেষণ করে দেখে, মস্কোতে ওয়াইল্ড বেরিজের একটি ওয়্যারহাউসে আগুন জ্বলছে। আমেরিকার টেক কোম্পানি অ্যামাজনের সমকক্ষ রাশিয়ার ওয়াইল্ড বেরিজ। তবে এতে কেউ হতাহত হয়নি বলে জানান মস্কোর গভর্নর।

সাম্প্রতিক সময়ে ওয়াইল্ড বেরিজের ওয়্যারহাউস লক্ষ্য করে ইউক্রেন ঘনঘন হামলা চালাচ্ছে। কিয়েভের দাবি, ওয়াইল্ড বেরিজকে ব্যবহার করে রুশ সামরিক বাহিনী অভিযান পরিচালনা করছে। এছাড়া এর মাধ্যমে রুশ সশস্ত্র বাহিনীর সামরিক সরবরাহ চালিয়ে আসার অভিযোগ ইউক্রেনের।

ইউক্রেনের সামরিক বাহিনীর পক্ষ থেকে বলা হয়েছে, ওয়াইল্ড বেরিজের ১০ বৃহৎ ওয়্যারহাউসের সাতটিতে হামলা চালিয়েছে কিয়েভ। রোববার আঘাত হানা ওয়্যারহাউসটি ২ লাখ ৫০ হাজার বর্গমিটার জুড়ে অবস্থিত।

জিম্বাবুয়েতে ফেরি দুর্ঘটনায় মৃত বেড়ে ৭২

আন্তর্জাতিক ডেস্ক

জিম্বাবুয়ের কারিবা হ্রদে ফেরিডুবির ঘটনায় ২৫টি লাশ উদ্ধার করা হয়েছে। এ নিয়ে এখন পর্যন্ত মৃতের সংখ্যা বেড়ে ৭২ জনে দাঁড়িয়েছে। ১১ আগস্ট মঙ্গলবার হ্রদটিতে ফেরিডুবির ঘটনা ঘটে। শনিবার আরো ২৫টি লাশ উদ্ধার করা হয়। নিখোঁজদের সন্ধানে উদ্ধার অভিযান অব্যাহত রয়েছে বলে জানিয়েছে পুলিশ।

সরকারি সংস্থা রুরাল ইনফ্রাস্ট্রাকচার ডেভেলপমেন্ট এজেন্সি (রিডা) পরিচালিত অতিরিক্ত যাত্রীবোঝাই ফেরিটি মঙ্গলবার জাম্বিয়া সীমান্তবর্তী বিশাল হ্রদের উত্তাল পানিতে উল্টে যায়। জাম্বিয়ার সীমান্তবর্তী বিশাল এই হ্রদে এমন দুর্ঘটনা বিরল। ধারণা করা হচ্ছে, এটি দেশটির সবচেয়ে প্রাণঘাতী ফেরি দুর্ঘটনা।

বার্তা সংস্থা এএফপির প্রতিবেদনে জানা গেছে, ১৫ আগস্ট রাতে আরো তিনটি লাশ উদ্ধারের পর কারিবা আরআইডিএ নৌযান দুর্ঘটনায় মৃতের সংখ্যা এখন ৭২। উদ্ধারকৃত লাশগুলোর পরিচয় শনাক্তের কাজ চলছে।

প্রেসিডেন্ট হিসেবে ওকাসিও-কর্টেজের জন্য কতটা প্রস্তুত আমেরিকা

ডেমোক্রেটিক কংগ্রেসওম্যান আলেক্সান্দ্রিয়া ওকাসিও-কর্টেজ © সংগৃহীত

আন্তর্জাতিক ডেস্ক

আমেরিকায় আগামী নভেম্বরে অনুষ্ঠিত হতে যাচ্ছে মধ্যবর্তী নির্বাচন। আর ২০২৮ সালে অনুষ্ঠিত হবে প্রেসিডেন্ট নির্বাচন। ওই নির্বাচন ও প্রেসিডেন্ট পদপ্রার্থীদের ঘিরে রাজনৈতিক অঙ্গনে এরই মধ্যে শুরু হয়েছে বিভিন্ন জল্পনা-কল্পনা। আর এই আলোচনার কেন্দ্রবিন্দুতে রয়েছেন নিউ ইয়র্কের জনপ্রিয় ও প্রভাবশালী ডেমোক্রেটিক কংগ্রেসওম্যান আলেক্সান্দ্রিয়া ওকাসিও-কর্টেজ, যিনি সব মহলে এওসি নামে পরিচিত। ৩৬ বছর বয়সি এই প্রগতিশীল নেত্রী এখনো প্রেসিডেন্ট নির্বাচনে লড়ার ঘোষণা দেননি। তবে সাম্প্রতিক বক্তব্য, জনসমর্থন এবং বিভিন্ন জরিপে তার অবস্থানকে ঘিরে সম্ভাব্য প্রার্থিতা নিয়ে আলোচনা বাড়ছে। এছাড়া আরো একটি কারণও রয়েছে। তা হলো, সাধারণ ভোটাররা জ্যেষ্ঠ ডেমোক্র্যাটদের নিয়ে অনেকটাই ক্ষুব্ধ। তারা চায় দলের নেতৃত্বে পরিবর্তন, যার ইতিবাচক প্রভাব পড়বে প্রেসিডেন্ট নির্বাচনে।

সম্প্রতি শিকাগো বিশ্ববিদ্যালয়ের রকফেলার মেমোরিয়াল চ্যাপেলে এক বক্তব্যে ওকাসিও-কর্টেজ বলেন, অনেকেই মনে করেন তার উচ্চাকাঙ্ক্ষা কেবল পদভিত্তিক। ধরে নেওয়া যায় যে, তার উচ্চাকাঙ্ক্ষা একটি খেতাব বা একটি আসনের। কিন্তু তার লক্ষ্য কোনো নির্দিষ্ট রাজনৈতিক পদ পাওয়া নয়, বরং 'দেশকে পরিবর্তন করা'। তার উচ্চাকাঙ্ক্ষা মূলত দেশকে বদলে দেওয়া। মে মাসে দেওয়া সে বক্তব্যের পর ২০২৮ সালের প্রেসিডেন্ট নির্বাচনে তার অংশগ্রহণের সম্ভাবনা নিয়ে নতুন করে জল্পনা-কল্পনা শুরু হয়।

এরপর রয়েছে জনমত জরিপ। গত জুলাই মাসে নিউ হ্যাম্পশায়ার বিশ্ববিদ্যালয়ের একটি গ্রানাইট স্টেট পোলে দেখা গেছে, সেই গুরুত্বপূর্ণ রাজ্যে সম্ভাব্য ডেমোক্রেটিক প্রার্থীদের মধ্যে এগিয়ে আছেন ওকাসিও-কর্টেজ। তার এমন এক ধরনের পরিচিতি রয়েছে, যা অর্থ দিয়ে কেনা যায় না; শুধু ইনস্টাগ্রামেই তার প্রায় ১ কোটি অনুসারী রয়েছেন এবং তার ভক্তদের মধ্যে ডেমোক্রেটিক সোশ্যালিস্টস অব আমেরিকা (ডিএসএ) থেকে শুরু করে প্রতিনিধি পরিষদের সাবেক স্পিকার ন্যান্সি পেলোসিও রয়েছেন।

সাবেক প্রেসিডেন্ট বারাক ওবামা, ডোনাল্ড ট্রাম্প এবং জো বাইডেন যখন প্রেসিডেন্ট প্রার্থী হয়েছিলেন, সেসব নির্বাচনে জনগণ সঠিক ব্যক্তিকেই খুঁজে নিয়েছিলেন। ৩৬ বছর বয়সি ওকাসিও-কর্টেজের একটি প্রগতিশীল কর্মসূচি রয়েছে এবং তিনি ট্রাম্পবাদের এক দশক পর একটি নতুন সূচনার জন্য এ মুহূর্তে উপযুক্ত ব্যক্তি হতে পারেন।

এ সপ্তাহে জোগবি স্ট্র্যাটেজিসের একটি জাতীয় জরিপে দেখা গেছে, একজন সাধারণ ডেমোক্রেটিক সোশ্যালিস্ট প্রার্থী একজন সাধারণ মেগা প্রার্থীর চেয়ে ৪৫ থেকে ৩৩ শতাংশ ভোটে এগিয়ে আছেন। ডিএসএর কো-চেয়ার আশিক সিদ্দিকী বলেন, ওকাসিও-কর্টেজ প্রেসিডেন্ট নির্বাচনে লড়লে সংগঠনটির সদস্যদের মধ্যে ব্যাপক আগ্রহ তৈরি হবে। ২০২৮ সালের ডেমোক্রেটিক প্রাইমারিতে শ্রমজীবী মানুষের শক্তিশালী প্রতিনিধিত্ব প্রয়োজন বলেও তিনি মন্তব্য করেন।

এদিকে প্রেসিডেন্ট প্রার্থী হিসেবে প্রতিদ্বন্দ্বিতার সম্ভাবনাকে নাকচ করেননি ওকাসিও-কর্টেজ। গত বছর তিনি তার পরামর্শদাতা, স্বতন্ত্র সিনেটর বার্নি স্যান্ডার্সের সঙ্গে 'ফাইটিং অলিগার্কি'সফরে যোগ দিয়েছিলেন। সেখানে বিপুলসংখ্যক মানুষের সমাগম ঘটেছিল। সম্প্রতি তিনি প্রগতিশীল প্রার্থীদের সমর্থন জানাতে দেশজুড়ে ভ্রমণ করেছেন, যা তার জাতীয় পরিচিতিকে আরো বাড়িয়ে তুলেছে।

তবে ইতিহাসে এমন অনেক উদাহরণও রয়েছে, যেখানে নেতারা 'সঠিক সময়ের' অপেক্ষায় থেকে সুযোগ হারিয়েছেন। আবার বারাক ওবামার মতো নেতারা সঠিক মুহূর্তকে কাজে লাগিয়ে সরাসরি হোয়াইট হাউসে পৌঁছেছেন।

রাবা গণহত্যার ১৩ বছর

মিসরে রাজনৈতিক বন্দিদের মুক্তির দাবি স্বজনদের

আন্তর্জাতিক ডেস্ক

মিসরে সামরিক অভ্যুত্থানের প্রতিবাদে কায়রোর রাবা আল-আদাউইয়া স্কয়ারে বিক্ষোভে অংশগ্রহণকারীদের লক্ষ্য করে গণহত্যার ১৩ বছর পূর্ণ হয়েছে শুক্রবার। গণতন্ত্র রক্ষার দাবিতে আন্দোলনে নামা বিপুলসংখ্যক রাজনৈতিক কর্মীকে ওই সময় গ্রেপ্তার করা হয়েছিল, যারা এখনো কারাগারে বন্দি।

বন্দিদের স্বজনদের সংগঠন 'ফ্যামিলিস অব ইজিপশিয়ান ডিটেইনিস অ্যাসোসিয়েশন' (ফেডা) এক বিবৃতিতে মিসর সরকারের কাছে জেলে থাকা রাজনৈতিক কর্মীদের মুক্তির দাবি জানিয়েছে। শনিবার ব্রিটেনভিত্তিক সংবাদমাধ্যম মিডল ইস্ট আই এ খবর জানায়।

বিবৃতিতে বলা হয়, 'যারা নিজেদের মতামত প্রকাশের জন্য শান্তিপূর্ণ বিক্ষোভে অংশ নিয়েছিলেন, তাদের ভুক্তভোগী থেকে অভিযুক্ত আসামিতে পরিবর্তন করা হয়েছে। বিপুলসংখ্যককে বিচারের নামে আটকে রাখা হয়েছে। এর মধ্যে ৫১ জনকে কথিত রাবা অভিযান কেন্দ্র প্রতিষ্ঠা এবং ৭৩৯ জনকে রাবা স্কয়ার দখলের মামলায় অভিযুক্ত করা হয়েছে।'

এতে বলা হয়, 'মিসরকে ১৩ বছর পরও এ ট্র্যাজেডি ঝাঁকুনি দিয়ে চলছে। আমরা ন্যায়বিচার প্রতিষ্ঠার এবং রাবার এ দুই মামলার অভিযুক্তসহ সব রাজনৈতিক বন্দির মুক্তির আহ্বান জানাই।'

অধিকার গ্রুপগুলোর তথ্য অনুসারে, মিসরের কারাগারে বর্তমানে ৬০ হাজারের বেশি রাজনৈতিক বন্দি রয়েছেন, যাদের মধ্যে এক হাজারের বেশি নারী। বন্দিদের মধ্যে শিক্ষার্থী, তরুণ ও ভিন্নমতাবলম্বী অধিকারকর্মীরাও রয়েছেন।

২০১৩ সালের ৩ জুলাই তৎকালীন সামরিক বাহিনী প্রধান জেনারেল আবদুল ফাত্তাহ আল-সিসি এক সামরিক অভ্যুত্থানের মাধ্যমে মিসরে

গণতান্ত্রিকভাবে নির্বাচিত প্রথম প্রেসিডেন্ট মুহাম্মদ মুরসিকে ক্ষমতাচ্যুত করেন। এর প্রতিবাদে মিসরজুড়ে আন্দোলন ছড়িয়ে পড়ে। কায়রোর রাবা ও আন-নাহদা স্কয়ারে অবস্থান নিয়ে টানা বিক্ষোভ শুরু করেন রাজনৈতিক কর্মীরা।

মিসরের সামরিক জান্তা শক্তির জোরে বিক্ষোভ দমন করে। ১৪ আগস্ট কায়রোর ওই দুই স্থানে অবস্থান নেওয়া নিরস্ত্র বিক্ষোভকারীদের ওপর সশস্ত্র হামলা চালায় জান্তা সরকার। ওই হামলায় অন্তত ৯০০ বিক্ষোভকারী নিহত হন। মিসরের আধুনিক ইতিহাসে বিক্ষোভ দমনের এটিই বৃহত্তম সহিংসতার ঘটনা।

আরব নেটওয়ার্ক ফর হিউম্যান রাইটস ইনফরমেশনের তথ্য অনুসারে, ২০২১ সালের মার্চ পর্যন্ত মিসরের কারাগারে মোট বন্দির সংখ্যা ছিল এক লাখ ২০ হাজার। এর মধ্যে অন্তত ৬৫ হাজার ছিল রাজনৈতিক বন্দি। তাদের মধ্যে ২৬ হাজারকে কোনো ধরনের মামলা ছাড়াই আটকে রাখা হয়েছিল।

কারাগারে বন্দিদের চিকিৎসাসহ মৌলিক অধিকার থেকে বঞ্চিত করার অভিযোগ পাওয়া যায়। জেলখানার অমানবিক পরিস্থিতির জেরে কারাবন্দি অবস্থায়ই সাবেক প্রেসিডেন্ট মুহাম্মদ মুরসিসহ অনেক রাজনৈতিক কর্মীর মৃত্যু হয়।

আলজাজিরাকে এরদোয়ান

মক্কা প্রতিরক্ষা চুক্তিতে মিসরও যোগ দিতে পারে

আন্তর্জাতিক ডেস্ক

তুরস্কের প্রেসিডেন্ট রজব তাইয়েব এরদোয়ান বলেছেন, পবিত্র শহর মক্কায় সম্প্রতি তিন দেশের স্বাক্ষরিত যৌথ প্রতিরক্ষা চুক্তিতে মিসরও যুক্ত হতে পারে। কাতারভিত্তিক সংবাদমাধ্যম আলজাজিরাকে দেওয়া বিশেষ এক সাক্ষাৎকারে এ কথা বলেন তিনি। সাক্ষাৎকারটি রোববার প্রচারিত হয়।

এর আগে ৭ আগস্ট মক্কা প্রতিরক্ষা চুক্তি স্বাক্ষরিত হয়। চুক্তিতে নিজ নিজ দেশের পক্ষে স্বাক্ষর করেন তুরস্কের প্রেসিডেন্ট রজব তাইয়েব এরদোয়ান, সৌদি আরবের যুবরাজ মুহাম্মদ বিন সালমান ও পাকিস্তানের প্রধানমন্ত্রী শাহবাজ শরিফ।

এরদোয়ান বলেন, মক্কা চুক্তিতে ভবিষ্যতেও বিভিন্ন দেশ যুক্ত হতে পারে। চুক্তি স্বাক্ষরকারী দেশগুলোর কোনো একটি আক্রমণের শিকার হলে সবাই সম্মিলিতভাবে তা প্রতিহত করবে।

সাক্ষাৎকারে মধ্যপ্রাচ্যের বিভিন্ন সংকট নিয়েও কথা বলেন তুর্কি প্রেসিডেন্ট। হরমুজ প্রণালি পুনরায় খুলে দেওয়া তুরস্কের অগ্রাধিকার বলে উল্লেখ করে তিনি বলেন, প্রণালিটি বন্ধ থাকা কারো স্বার্থই সংরক্ষণ করছে না। আঞ্চলিক সংঘাত বন্ধে মধ্যস্থতার প্রচেষ্টায় কাতারের গুরুত্বপূর্ণ ভূমিকারও প্রশংসা করেন তিনি। আলজাজিরাকে এরদোয়ান বলেন, তুরস্ক কখনই তার প্রতিবেশীদের একা ছেড়ে দেবে না। সিরিয়া প্রসঙ্গে তিনি বলেন, সিরিয়ার স্থিতিশীলতা রক্ষায় প্রয়োজনীয় সবকিছু করবে তুরস্ক। দেশটিতে তার সফরের পরিকল্পনা রয়েছে বলে জানান তিনি।

যুদ্ধবিধ্বস্ত ফিলিস্তিনি ভূখণ্ড গাজা প্রসঙ্গে তুর্কি প্রেসিডেন্ট বলেন, আঙ্কারা গাজাকে একা ছেড়ে দিতে পারে না। গাজাবাসীকে সমর্থনের জন্য যা প্রয়োজন, তা-ই করবে তুরস্ক।

তিনি বলেন, হামাসসহ ফিলিস্তিনি স্বাধীনতাকামী সংগঠনগুলো সদিচ্ছার সঙ্গে তাদের প্রতিশ্রুতি পূরণ করছে। অন্যদিকে ইসরাইল তার যুদ্ধ চালিয়ে যাচ্ছে।

Government of the People's Republic of Bangladesh
Office of the Director
National Institute of Diseases of the Chest & Hospital
Mohakhali, Dhaka-1212.
Phone: +8802 55067149, Fax: +8802 55067146
e-mail: nidch@hospi.dghs.gov.bd

Memo No.: NIDCH/e-GP/2025-26/2735 Date: 16/08/2026

e-Tender Notice

An e-Tender has been invited in the national e-GP system portal (http://www.eprocure.gov.bd) for the procurement of following for the FY- 2026-2027

Tender Details

Sl. No.	Tender ID No	Description of work & package No.	Tender Last Selling (Date & Time)	Tender Closing (Date & Time)	Tender Opening (Date & Time)	Estimated Cost (TK) /Remarks
1	1310937	Patient diet/KA 1/FY 2026-27/2725 date: 16.08.2026	31-08-2026 13.30	31-08-2026 14.15	31-08-2026 14.15	OTM
2	1313076	Patient diet/KA 2/FY 2026-27/2726 date: 16.08.2026	31-08-2026 13.00	31-08-2026 14.15	31-08-2026 14.15	OTM
3	1314151	Patient diet/KA 3/FY 2026-27/2727 date: 16.08.2026	31-08-2026 13.30	31-08-2026 14.15	31-08-2026 14.15	OTM
4	1314938	Patient diet/KA-4/FY 2026-27/2728 date: 16.08.2026	31-08-2026 13.20	31-08-2026 14.15	31-08-2026 14.15	OTM
5	1315335	Patient diet/KA-5/FY 2026-27/2729 date: 16.08.2026	31-08-2026 11.15	31-08-2026 14.15	31-08-2026 14.15	OTM
6	1315340	Patient diet/KA-6/FY 2026-27/2730 date: 16.08.2026	31-08-2026 13.15	31-08-2026 14.15	31-08-2026 14.15	OTM
7	1315347	laundering of linen/ FY 2026-27/2731 date: 16.08.2026	31-08-2026 13.00	31-08-2026 14.15	31-08-2026 14.15	OTM

This is online Tender, where only e-tender will be accepted in the national e-GP portal and no offline / hard copies will be accepted. To submit e-tender, registration in the National e-GP system Portal (http://www.eprocure.gov.bd) is required. The fees for downloading the e-Tender Documents from the National e-GP system portal have to be deposited online through any registered Bank's branches up to banking hour specified in the online tender notice. Further information's and guidelines are available in the National e-GP system portal and from e-GP help desk (helpdesk@eprocure.gov.bd) (01762625528-31).

16.08.26

(Dr. Golam Sarwar Liaquat Hossain Bhuiyan)
Director

DG-682/26 (7.5"X4)

মসজিদে নববির কাছে অবস্থিত ঐতিহাসিক 'সুক সুয়াইকা' বা 'সুক আল-কামাশাহ'

খলিফা ওমর (রা.)-এর বাজার ব্যবস্থাপনা

■ নাসরুল্লাহ ইবনে ইলিয়াস

হিজরি ১৮ সালের এক প্রখর রোদেলা দুপুর। মদিনার কেন্দ্রীয় বাজারে পৃথিবীর নানা প্রান্ত থেকে আসা পণ্যের সমাহার। সিরিয়া থেকে এসেছে জয়তুন তেল ও উন্নত রেশম, মিসর থেকে নীল নদ অববাহিকার গম, ইয়েমেন থেকে সুগন্ধি আর তায়েফ থেকে এসেছে রসালো কিশমিশ। ক্রেতা-বিক্রেতার হাঁকডাক, রুপার দিরহাম ও সোনার দিনারের ঝনঝন শব্দ এবং দরদামের গুঞ্জনে মুখরিত পুরো বাজার এলাকা।

বাজারের ভেতরে জনতার ভিড় ঠেলে হেঁটে যাচ্ছেন এক দীর্ঘদেহের প্রবীণ ব্যক্তি; হাতে তার চামড়ার চাবুক। তিনি অন্য কেউ নন, মুসলিম জাহানের দ্বিতীয় খলিফা ওমর ইবনুল খাত্তাব (রা.)। হাঁটতে হাঁটতে তিনি তীক্ষ্ণ চোখে লক্ষ করছেন পণ্যের মান, পরখ করছেন মাপের পাত্র এবং আড়চোখে খেয়াল করছেন কোনো ব্যবসায়ী গোপনে ভেজাল দিচ্ছে বা অতিরিক্ত মুনাফার লোভে কৃত্রিম সংকট তৈরি করছে কি না।

এই দৃশ্য-ইতিহাস কল্পনা করলে পাঠকের মতে একটা মৌলিক প্রশ্ন জাগবে, বাজার কি শুধু ক্রেতা ও বিক্রেতার মধ্যকার সম্পূর্ণ ব্যক্তিগত লেনদেনের স্থান, নাকি সেখানে ন্যায়নিষ্ঠা, স্বচ্ছতা এবং সততা নিশ্চিত করা রাষ্ট্রেরও এক অনিবার্য দায়িত্ব?

প্রথম খলিফা আবু বকর (রা.)-এর সংক্ষিপ্ত শাসনকালে রিদ্দা যুদ্ধ-পরবর্তী যে রাজনৈতিক স্থিতিশীলতা অর্জিত হয়েছিল, ওমর (রা.)-এর ১০ বছরের খেলাফতকালে (১৩-২৩ হিজরি/৬৩৪-৬৪৪ খ্রিষ্টাব্দ) তা এক বিশাল আন্তর্জাতিক অর্থনৈতিক সাম্রাজ্যেও রূপ নেয়। আজকের আলোচনা সেই রূপান্তর নিয়ে।

বিশ্ব অর্থনীতির প্রধান কেন্দ্র

ওমর (রা.)-এর শাসনকালে খেলাফত রাষ্ট্রের ভৌগোলিক সীমানা অভূতপূর্ব গতিতে সম্প্রসারিত হয়। রোম ও পারস্য সাম্রাজ্যের সমৃদ্ধ এলাকা—সিরিয়া, ইরাক, ইরান ও মিসর মুসলিম রাষ্ট্রের অন্তর্ভুক্ত হয়। এই ভূরাজনৈতিক পরিবর্তনের ফলে তৎকালীন আরবের প্রথাগত মরু-অর্থনীতি ও ক্ষুদ্র আঞ্চলিক বাজার ব্যবস্থায় এক বৈপ্লবিক রূপান্তর ঘটে।

সিরিয়ার কৃষিপণ্য, মিসরের খাদ্যশস্য এবং পারস্যের ধাতু ও পোশাকশিল্প এখন একক রাজনৈতিক ও প্রশাসনিক ছাতার নিচে চলে আসে। এর ফলে খোলাফায়ে রাশেদিনের অধীনে একটি বৃহৎ 'একীভূত অর্থনীতি' (Unified Economy) গড়ে ওঠে, যেখানে বাণিজ্য শুল্কের জটিলতা কমে যায় এবং সীমান্তহীন বাণিজ্য যোগাযোগ প্রতিষ্ঠিত হয়।

নববিজিত অঞ্চলগুলোতে সামরিক ও বেসামরিক জনসংখ্যা বৃদ্ধির সঙ্গে সঙ্গে নগর অর্থনীতির দ্রুত বিকাশ ঘটে। সামরিক কেন্দ্র ও সেনানিবাস হিসেবে গড়ে ওঠা বসরা এবং কুফা অল্প সময়ের মধ্যেই অর্থনীতি ও বাণিজ্যের মূল কেন্দ্রে পরিণত হয়। ওমর (রা.) এই নতুন নগরগুলোতে বাজার পরিকল্পনার ক্ষেত্রে বিশেষ নকশা বাস্তবায়ন করেন। যেমন : কুফার বাজার পরিকল্পনা করার সময় তিনি নির্দেশ দেন যেন বাজারগুলো জামে মসজিদের কাছে এবং প্রশস্ত সড়কের পাশে উন্মুক্ত স্থানে গড়ে ওঠে, যাতে পণ্য পরিবহন ও তদারকি সহজ হয়।

একই সঙ্গে তিনি মুদ্রাব্যবস্থায় প্রশাসনিক শৃঙ্খলা আনেন। প্রচলিত সাসনি ও বাইজেন্টাইন মুদ্রা সচল রেখে তিনি দিরহামের ওজন সুনির্দিষ্ট করেন, যেখানে ১০টি দিরহামের ওজন ৭টি স্বর্ণ-দিনারের (মিছকাল) সমান নির্ধারণ করা হয়। পারস্যের দিরহামে 'আলহামদুলিল্লাহ', 'লা ইলাহা ইল্লাল্লাহ'-এর মতো আরবি বাক্য খোদাই করে খেলাফত রাষ্ট্রের আর্থিক মানদণ্ড প্রতিষ্ঠা করা হয়। এই মুদ্রানীতি বাণিজ্যিক লেনদেনে স্থিতিশীলতা আনে এবং মধ্যপ্রাচ্যের দূরবর্তী বাজারগুলোকে একীভূত লেনদেন সূত্রে গ্রথিত করে।

শরিয়ত জেনে আসতে হবে

একটি অতিদ্রুত সম্প্রসারণশীল অর্থনীতিতে শুধু নৈতিক উপদেশ দিয়ে বাজার নিয়ন্ত্রণ সম্ভব নয়। ওমর (রা.) গভীরভাবে উপলব্ধি করেছিলেন, ব্যবসায়ী যদি বাণিজ্য-সংক্রান্ত শরিয়তের বিধিবিধান না জানে, তবে অজ্ঞতাবশতই সে বিভিন্ন অন্যায্য ও হারাম লেনদেনে জড়িয়ে পড়বে।

মুসলিম আইন শাস্ত্রে 'ইবাদত'-এর মতোই 'মুয়ামালাত' (অর্থনৈতিক লেনদেন) ঈমানের বাস্তব প্রয়োগক্ষেত্র। বাজারে ব্যবসা করা শুধু মুনাফা অর্জনের মাধ্যম নয়, বরং সামাজিক দায়িত্বও বটে। ওমর (রা.)-এর অর্থনৈতিক প্রশাসনে ব্যবসায়ীদের জন্য মোটাদাগে চার বিষয়ের জ্ঞান বাধ্যতামূলক করা হয়েছিল—

রিবা (সুদ) ও তার সূক্ষ্ম রূপ : 'রিবা আলফজল' (সমজাতীয় পণ্য বিনিময়ে কমবেশি করা) এবং 'রিবা আননাসিআহ' (মেয়াদের কারণে অতিরিক্ত অর্থ দাবি করা) বাণিজ্যের এই জটিল নিয়মগুলো না জানলে সাধারণ ব্যবসায়ী সহজেই সুদের খপ্পরে পড়তে পারে।

গিশ ও তাদলিস (প্রতারণা ও ত্রুটি লুকানো) : ভালো পণ্যের নিচে নিম্নমানের পণ্য লুকিয়ে রাখা বা পণ্যের অভ্যন্তরীণ কোনো ত্রুটি গোপন করে বিক্রি করা শরিয়তে কঠোরভাবে নিষিদ্ধ।

তাতফিফ (ওজনে কারচুপি) : মাপে বা ওজনে ক্রেতাকে ঠকানো, যা কোরআনে সরাসরি অভিশাপযোগ্য অপরাধ হিসেবে চিহ্নিত।

মিথ্যা তথ্য ও কৃত্রিম অসততা : পণ্যের কৃত্রিম গুণগান গাওয়া, মিথ্যা কসম খেয়ে পণ্য বিক্রি করা বা বাজারে কৃত্রিমভাবে পণ্যের চাহিদা বাড়াতে ক্রেতা সেজে দাম হাঁকানো (নজশ)।

ওমর (রা.)-এর সুনির্দিষ্ট শাসননীতি ছিল—আইন না জেনে বাজারে নামলে ব্যবসায়ী অজান্তেই সুদে লিপ্ত হবে এবং ক্রেতার অধিকার হরণ করবে। ফলে প্রতিটি পেশাদার ব্যবসায়ীর জন্য নির্দিষ্ট ব্যবসার আইনকানুন জানা 'ফরজে আইন' (বাধ্যতামূলক আইনি দায়িত্ব) হিসেবে গণ্য হতো।

আধুনিক অনেক আলোচনায় এই ঘটনাটিকে একটি 'আমলাতান্ত্রিক বাণিজ্যিক লাইসেন্সিং ব্যবস্থা' হিসেবে চিত্রিত করার প্রবণতা দেখা যায়। বলা হয়, ওমর (রা.) নাকি বাজারে ঢোকার মুখে পরীক্ষা কেন্দ্র বসিয়েছিলেন এবং ফিকহ পরীক্ষায় পাস না করলে কাউকে ব্যবসা করতে দিতেন না। তবে প্রাথমিক ঐতিহাসিক গ্রন্থ অনুসন্ধান করলে এমন কোনো লিখিত সনদ প্রদান বা প্রশাসনিক প্রবেশ পরীক্ষার প্রমাণ পাওয়া যায় না।

তিনি ব্যবসায়ীদের জন্য ব্যবসার বিধিবিধান (ফিকহ) জানা বাধ্যতামূলক করেছিলেন, তবে তা বাস্তবায়ন হতো বাজারে সরেজমিনে তদারকি, শিক্ষা ও সংশোধনের মাধ্যমে। খলিফা নিজে এবং নিযুক্ত কর্মকর্তারা ভুল লেনদেন সংশোধন করতেন; আর বারবার প্রতারণা, সুদি বা অবৈধ লেনদেন করলে তাজিরস্বরূপ শাস্তি দিতেন এবং প্রয়োজনে বাজার থেকে বহিষ্কার করতেন। অর্থাৎ, এটি আধুনিক অর্থে কোনো লাইসেন্সিং ব্যবস্থা নয়; বরং জ্ঞানভিত্তিক বাজার তদারকি ও প্রশাসনিক নিয়ন্ত্রণের একটি কার্যকর ব্যবস্থা ছিল।

বাজার মনিটরিং

পরবর্তীকালের সুসংগঠিত 'মুহতাসিব' (মার্কেট ইন্সপেক্টর) বা 'হিসবাহ' নামক যে প্রাতিষ্ঠানিক প্রশাসনিক রূপ গড়ে উঠেছিল, তার প্রত্যক্ষ সূচনা ঘটেছিল ওমর (রা.)-এর খেলাফতকালে। ওমর (রা.) নিজে ছিলেন রাষ্ট্রের প্রধান নীতি-তদারককারী। তিনি নিয়মিত মদিনার বাজার পরিদর্শন করতেন। তবে রাষ্ট্রের আকার বৃদ্ধি পাওয়ায় তিনি বিশেষ ব্যক্তিবর্গকে বাজার তদারকির জন্য রাষ্ট্রীয় প্রতিনিধি হিসেবে নিয়োগ দেন।

এই প্রক্রিয়ায় ওমর ইবনুল খাত্তাব (রা.) নিজেই সমগ্র রাষ্ট্রের বাজার ব্যবস্থার সর্বোচ্চ তত্ত্বাবধায়ক ছিলেন। তিনি নিয়মিত বাজার পরিদর্শন, ব্যবসায়িক নীতিনির্ধারণ এবং অসাধু ব্যবসায়ীদের বিরুদ্ধে ব্যবস্থা গ্রহণ করতেন। পাশাপাশি মদিনার বাজার পরিচালনার জন্য তিনি আবদুল্লাহ ইবনে উতবা ও সায়িব ইবনে ইয়াজিদকে দায়িত্ব প্রদান করেন, যারা যৌথভাবে বাজারের শৃঙ্খলা ও লেনদেন তদারকি করতেন।

শিফা বিনতে আবদুল্লাহও বাজার তদারকির দায়িত্ব পালন করতেন। তিনি ব্যবসায়িক নৈতিকতা নিশ্চিত করা, প্রতারণা প্রতিরোধ এবং বাজারে শৃঙ্খলা বজায় রাখতে ভূমিকা পালন করেন। অন্যদিকে, সামরা বিনতে নুহাইক মক্কার বাজারে নিয়মিত পরিদর্শন করে অনিয়ম প্রতিরোধ, ওজন-পরিমাপ পরীক্ষা এবং অসাধু ব্যবসায়ীদের সতর্ক করার দায়িত্ব পালন করতেন।

মনিটরিংয়ের প্রধান পয়েন্টগুলো

তদারককারীদের মূল প্রশাসনিক নজরদারির বিষয় ছিল তিনটি—

ক. মাপ ও ওজন : বাজারের বাটখারা ও মাপের পাত্রগুলো নিয়মিত পরীক্ষা করা হতো, যাতে কোনো ব্যবসায়ী পরিমাপে কম দিতে না পারে।

খ. পণ্যের মান ও ভেজাল প্রতিরোধ : পচা, বাসি বা নিম্নমানের পণ্য ভালো পণ্যের সঙ্গে মিশিয়ে বিক্রি করা রোধ করা হতো।

গ. মজুতদারি প্রতিরোধ : বাজারে কৃত্রিম সংকট তৈরি করে দাম বাড়ানোর উদ্দেশ্যে খাদ্যদ্রব্য আটকে রাখা খলিফা ওমর কঠোরভাবে নিষিদ্ধ করেন। বিভিন্ন হাদিস গ্রন্থে বর্ণিত আছে, ওমর (রা.) স্পষ্টভাবে ঘোষণা করেছিলেন, 'আমাদের বাজারে কোনো মজুতদারি চলবে না।' যে ব্যক্তি দূর থেকে বাজারে খাদ্যশস্য আমদানি করত, তাকে রাষ্ট্রীয়ভাবে উৎসাহিত করা হতো আর যে ব্যক্তি কৃত্রিম সংকটের জন্য মজুত করত, তার বিরুদ্ধে প্রশাসনিক ব্যবস্থা নেওয়া হতো।

সংকটকালে ওমরের নীতি

হিজরি ১৮ সালে আরবে যে ভয়াবহ দুর্ভিক্ষ (আমুর রামাদাহ) দেখা দেয়, তখন ওমর (রা.) বাজার নিয়ন্ত্রণে অত্যন্ত সক্রিয় ভূমিকা পালন করেন। তিনি ব্যবসায়ীদের ওপর জোরপূর্বক দাম চাপিয়ে না দিয়ে, মিসর ও ইরাক থেকে সরকারি তহবিলে শস্য আমদানি করে বাজারে সরবরাহ বৃদ্ধি করেন। ফলে পণ্যের আকাশচুম্বী দাম স্বতঃস্ফূর্তভাবেই কমে আসে। এটি ছিল সরকারি মূল্য নিয়ন্ত্রণের পরিবর্তে সরবরাহ বৃদ্ধির মাধ্যমে বাজার স্থিতিশীল করার আধুনিক অর্থনৈতিক কৌশল।

ব্যবসায় উৎসাহ প্রদান

ওমর ইবনুল খাত্তাব (রা.) অর্থনৈতিক স্বনির্ভরতাকে ব্যক্তি ও রাষ্ট্রের শক্তির অন্যতম ভিত্তি মনে করতেন। তাই তিনি মানুষকে শ্রম, পেশা এবং ব্যবসা-বাণিজ্যের মাধ্যমে বৈধ উপার্জনে উৎসাহিত করতেন। ব্যবসায় সফল হওয়ার জন্য তিনি মানুষকে অধ্যবসায়, দক্ষতা ও বাস্তবমুখী সিদ্ধান্ত গ্রহণের শিক্ষা দিতেন। তিনি বলতেন, কোনো ব্যক্তি যদি একটি ব্যবসায় বারবার চেষ্টা করেও সফল না হয়, তবে তার উচিত অন্য কোনো ব্যবসা করা। একই সঙ্গে তিনি প্রত্যেককে অন্তত একটি পেশা বা কারিগরি দক্ষতা অর্জনের পরামর্শ দিতেন এবং সতর্ক করতেন, একদিন এর প্রয়োজন হবেই। তার মতে, ব্যবসা ও উৎপাদনশীল কর্মসংস্থান না থাকলে মানুষ অন্যের মুখাপেক্ষী হয়ে পড়ে। তাই তিনি বলতেন, মানুষের কাছে হাত পাতার চেয়ে পরিশ্রমের মাধ্যমে সামান্য উপার্জনও অধিক মর্যাদাপূর্ণ। দরিদ্রদের উদ্দেশে তার আহ্বান ছিল, 'মাথা উঁচু করে ব্যবসা করো; মানুষের বোঝা হয়ে থেকো না।'

ওমর (রা.) শুধু ব্যক্তিগত জীবিকার জন্য নয়, বরং মুসলিম সমাজের সামগ্রিক অর্থনৈতিক স্বাধীনতার জন্যও ব্যবসাকে অত্যন্ত গুরুত্বপূর্ণ মনে করতেন। একদিন তিনি মদিনার বাজারে এসে লক্ষ করলেন, অধিকাংশ ব্যবসায়ী নাবাতি (বিদেশি) জনগোষ্ঠীর। এতে তিনি গভীর উদ্বেগ প্রকাশ করেন। লোকরা যখন বলল যে, ইসলামি বিজয়ের ফলে প্রাপ্ত সম্পদ তাদের বাজারমুখী হওয়ার প্রয়োজন কমিয়ে দিয়েছে, তখন ওমর (রা.) দৃঢ়ভাবে সতর্ক করে বলেন, 'আল্লাহর কসম! যদি তোমরা এমন করো, তবে একদিন তোমাদের পুরুষরা তাদের পুরুষদের এবং তোমাদের নারীরা তাদের নারীদের মুখাপেক্ষী হয়ে পড়বে।'

এই বক্তব্যের মাধ্যমে তিনি স্পষ্ট করে দেন যে, কোনো জাতি যদি উৎপাদন, বাণিজ্য ও অর্থনৈতিক কর্মকাণ্ড থেকে সরে দাঁড়ায়, তবে একসময় তাকে অন্যের ওপর নির্ভরশীল হতে হয়। ওমর (রা.)-এর দৃষ্টিতে ব্যবসা শুধু ব্যক্তিগত আয়ের মাধ্যম নয়; বরং মুসলিম সমাজের অর্থনৈতিক স্বাধীনতা, মর্যাদা ও রাষ্ট্রশক্তি সংরক্ষণের অন্যতম প্রধান ভিত্তি ছিল।

ইসলামি বাজার ও আধুনিক বাজার

ওমর (রা.)-এর বাজার ব্যবস্থাপনা ও আধুনিক বাজার নিয়ন্ত্রণ ব্যবস্থার মধ্যে উদ্দেশ্যগত মিল থাকলেও তাদের ভিত্তিগত দর্শনে মৌলিক পার্থক্য রয়েছে। আধুনিক বাজার তদারকি প্রধানত রাষ্ট্রপ্রণীত আইন, প্রশাসনিক বিধান ও শাস্তিমূলক ব্যবস্থার ওপর নির্ভরশীল। এছাড়া এর অসংখ্য ফাঁকফোকর নিয়ে আলোচনা তো আছেই; পক্ষান্তরে ওমর (রা.)-এর নীতি প্রতিষ্ঠিত ছিল ওহির নির্দেশনা, নৈতিক জবাবদিহি, প্রশাসনিক দক্ষতা এবং সামাজিক ন্যায়বিচারের সমন্বয়ে। খেলাফতের লক্ষ্য শুধু বাজার নিয়ন্ত্রণ ছিল না, বরং এমন একটি ব্যবসায়িক পরিবেশ গড়ে তোলা, যেখানে ব্যবসায়ী আল্লাহভীরু হবে, ভোক্তা নিরাপদ থাকবে এবং বাজার হবে ন্যায় ও আমানতের প্রতীক। তাই খেলাফতের এই তদারকি শুধু আইন প্রয়োগ নয়, ছিল চরিত্র গঠনও।

অকথ্য বাস্তবতা হলো, আধুনিক বিশ্বের প্রতিটি বাজার নিয়ন্ত্রণ ব্যবস্থা এখনো প্রতারণা, মজুতদারি, কৃত্রিম সংকট, ভেজাল ও একচেটিয়া বাণিজ্যের ওপর টিকে আছে। জনগণ এবং জনগণের স্বার্থে কাজ করা কিছু সমাজচিন্তকরা এর প্রতিকার খুঁজে চলেছেন এর-ওর কাছে। অথচ চৌদ্দ শতাব্দী আগে ওমর ইবনুল খাত্তাব (রা.) যে নীতিমালা প্রয়োগ করেছিলেন, তা বাজারকে শুধু নিয়ন্ত্রিতই করেনি; বরং নৈতিকতা, জবাবদিহি ও জনকল্যাণের ভিত্তিতে একটি টেকসই অর্থনৈতিক সংস্কৃতি গড়ে তুলেছিল। এ কারণেই তাঁর বাজারনীতি শুধু একটি ঐতিহাসিক প্রশাসনিক মডেল নয়; বরং ইসলামের অর্থনৈতিক প্রজ্ঞা, ন্যায়ভিত্তিক শাসন এবং মানবকল্যাণমুখী রাষ্ট্রচিন্তার এক উজ্জ্বল ও কালজয়ী দৃষ্টান্ত হয়ে আছে।

মোহাম্মদ আল-ফাতিহর আজাপ বাহিনী

■ তাশরিফ আহমাদ

১৪৫৩ সালের বসন্ত। আনাতোলিয়ার পরিবেশে যুদ্ধের পূর্বাভাস। এডির্ন থেকে কনস্টান্টিনোপলের দিকে এগিয়ে চলেছে অটোমান সাম্রাজ্যের ইতিহাসের সবচেয়ে উচ্চাকাঙ্ক্ষী সামরিক অভিযান। ধূলিধূসরিত পথজুড়ে হাজারো সৈন্য, অশ্বারোহী, বলদের টানা বিশাল ব্রোঞ্জের কামান আর রসদবাহী দীর্ঘ কাফেলা। রজার ক্রোলির বর্ণনায় সেই অভিযাত্রা যেন এক চলমান মহাকাব্য—লাল পাগড়ি ও সাদা টুপির ঢেউ, সূর্যের আলোতে ঝিলিক দিয়ে ওঠা ধনুক, বল্লম, ঢাল ও আগ্নেয়াস্ত্র।

এই অভিযানের লক্ষ্য

কনস্টান্টিনোপল—এক হাজার বছরেরও বেশি সময় ধরে ইউরোপ ও এশিয়ার সংযোগস্থলে দাঁড়িয়ে থাকা বাইজান্টাইন সাম্রাজ্যের রাজধানী। ইতিহাস সাধারণত কনস্টান্টিনোপল বিজয়ের কৃতিত্ব দেয় সুলতান দ্বিতীয় মুহাম্মদ, তার বিশাল কামান ও অভিজাত জানিসারি বাহিনীকে। কিন্তু প্রাচীরের নিচে প্রথম রক্ত ঝরানো, মৃত্যুকে আলিঙ্গন করে এগিয়ে যাওয়া মানুষগুলোর কথা খুব কমই বলা হয়।

তারা ছিল আজাপ—অবিবাহিত, দরিদ্র কৃষক পরিবারের সাধারণ তরুণ; পেশাদার সৈনিক বা সাম্রাজ্যের অভিজাত কেউ নয়। যুদ্ধের ডাক এলে লাঙল ছেড়ে অস্ত্র তুলে নিত, যুদ্ধ শেষে জীবিতরা ফিরে যেত চাষের মাঠে। কিন্তু কনস্টান্টিনোপলের প্রাচীরে তাদের কাজ ছিল শত্রুর প্রথম আঘাত সহ্য করা, প্রতিপক্ষকে ক্লান্ত করা এবং প্রয়োজনে জীবন দিয়ে জানিসারিদের বিজয়ের পথ খুলে দেওয়া।

কনস্টান্টিনোপল বিজয়ের ইতিহাসে আজাপদের নাম প্রায় বিস্মৃত। অথচ অটোমান সামরিক কৌশল ও মধ্যযুগীয় যুদ্ধনীতি বুঝতে তাদের ভূমিকা গুরুত্বপূর্ণ। তাদের গল্প বিজয়ের আড়ালে চাপা পড়ে থাকা সাধারণ মানুষের ইতিহাসও।

আজাপ বাহিনীর ইতিহাস

আজাপ নামটি এসেছে তাদের সামাজিক পরিচয় থেকে। আরবি 'আযব' (عزب) শব্দের অর্থ—অবিবাহিত বা কুমার।

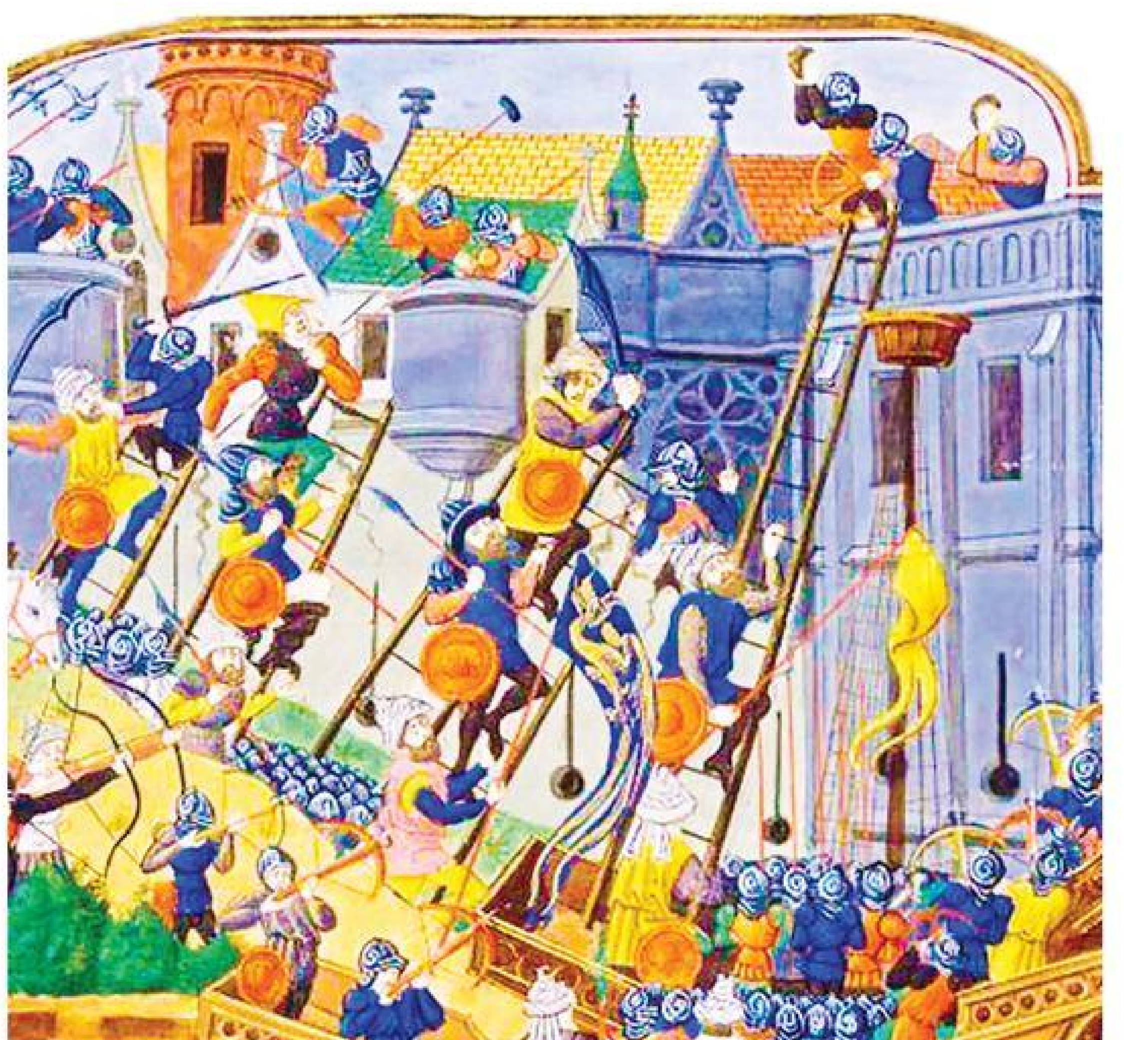

১৪৫৫ সালের পরে জ্যঁ ল্য তাভেরনিয়ের আঁকা মিনিয়েচারে মুহাম্মদ আল-ফাতিহর বাহিনীর কনস্টান্টিনোপল অবরোধের দৃশ্য

অটোমান তুর্কিতে তা রূপ নেয় আজাপ নামে। ইতিহাসবিদ হ্যালিল ইনালজিকের মতে, বাহিনীটিতে প্রধানত অবিবাহিত তরুণদের নিয়োগ দেওয়া হতো বলেই এই নামের প্রচলন ঘটে। ১৩ শতকের শেষদিকে আনাতোলিয়ায় সেলজুক সালতানাতের পতনের পর একের পর এক ছোট তুর্কি বেইলিক বা আমিরাত গড়ে ওঠে। এসব সীমান্তরাষ্ট্রের অধিকাংশেরই স্থায়ী সেনাবাহিনী ছিল না। যুদ্ধের প্রয়োজনেই তারা কৃষক, জেলে ও সীমান্তবাসী তরুণদের নিয়ে হালকা পদাতিক বাহিনী গঠন করত। সেই বাহিনীগুলোরই একটি ছিল আজাপ, যার প্রাচীনতম উল্লেখ পাওয়া যায় আইদিন আমিরাতের নথিতে। সেখানে তারা কখনো পদাতিক, কখনো নৌযোদ্ধা হিসেবে যুদ্ধ করেছে।

অটোমান সাম্রাজ্যের উত্থানের সঙ্গে সঙ্গে এই বাহিনীর গুরুত্বও বাড়তে থাকে। সুলতান ওরহান এবং পরে প্রথম মুরাদ যখন অটোমান সামরিক কাঠামোকে নতুনভাবে সাজাতে শুরু করেন, তখন পুরোনো অনিয়মিত কৃষক পদাতিক 'ইয়ায়া' বাহিনীর পরিবর্তে ধীরে ধীরে আরো সংগঠিত আজাপ বাহিনীকে গুরুত্ব দেওয়া হয়। কারণ, তারা ছিল দ্রুতগামী, কম ব্যয়বহুল এবং কঠিন পরিস্থিতিতে লড়াইয়ে অভ্যস্ত।

চাষের মাঠ থেকে যুদ্ধের ময়দান

অটোমান সাম্রাজ্যের শক্তির অন্যতম ভিত্তি ছিল তাদের কার্যকর ও বাস্তবভিত্তিক সৈন্য সংগ্রহব্যবস্থা। আজাপ বাহিনী সেই ব্যবস্থারই গুরুত্বপূর্ণ অংশ। তারা রাষ্ট্রের স্থায়ী সৈনিক ছিল না, আবার যুদ্ধের বাজারে ভাড়া করা যোদ্ধাও নয়। সাম্রাজ্যের সাধারণ প্রজাদের মধ্য থেকেই প্রয়োজনের সময় তাদের বেছে নেওয়া হতো।

আজাপ নিয়োগের পুরো প্রক্রিয়াটি ছিল আইনি কাঠামোর অধীন। পরবর্তী সময়ে সুলতান সুলাইমানের কানুননামায় এ বিষয়ে সুস্পষ্ট বিধানও যুক্ত হয়। সাম্রাজ্যের প্রতিটি সানজাক বা জেলায় নিয়োগ তদারক করতেন স্থানীয় কাজি। প্রচলিত নিয়ম অনুযায়ী, প্রতি ২০ থেকে ৩০টি করদাতা কৃষক পরিবার মিলে একজন সুস্থ, সবল ও অবিবাহিত তরুণকে যুদ্ধের জন্য মনোনীত করত। শুধু মানুষ পাঠিয়েই তাদের দায়িত্ব শেষ হতো না, ওই তরুণের পোশাক, অস্ত্র, রসদ এবং অভিযানের ব্যয়ও বহন করতে হতো।

আজাপদের সামাজিক পরিচয়ও ছিল স্বতন্ত্র। তারা জানিসারিদের থেকে সম্পূর্ণ ভিন্ন। তারা ছিল স্বাধীন মুসলিম কৃষক পরিবারের সন্তান। তারা যুদ্ধের জন্য রাষ্ট্রের ডাকে সাড়া দিত, কিন্তু তাদের পরিচয় ছিল মূলত সাধারণ প্রজা হিসেবেই। তাদের জন্য কোনো বিশাল সামরিক একাডেমি ছিল না, ছিল না বছরের পর বছর ব্যারাকজীবনও। গ্রামীণ জীবনের কঠোর পরিশ্রম, শিকার, ধনুর্বিদ্যার চর্চা এবং দৈনন্দিন শারীরিক শ্রমই ছিল তাদের প্রাথমিক প্রস্তুতি।

■ পুরো লেখা পড়ুন আমার দেশ অনলাইন সাহিত্য সাময়িকী বিভাগে **মুসলিম বিশ্বের ইতিহাস** অংশে

আগস্ট-রবিউল আওয়াল-ভাদ্র

মুসলিম বিশ্বের ইতিহাস ক্যালেন্ডার

১০ আগস্ট ৮৪৭ (২৩ জিলহজ ২৩২ হিজরি) : আল-ওয়াসিক নামে পরিচিত নবম আব্বাসীয় খলিফা আবু জাফর হারুন ইবনে মুহাম্মদ আল-মুতাসিম মৃত্যুবরণ করেন। তিনি ৮৪২ থেকে ৮৪৭ সাল পর্যন্ত আব্বাসীয় খেলাফতের শাসক ছিলেন। তার শাসনামলে হিজাজের বেদুইন বিদ্রোহ দমন এবং বাইজেন্টাইন সাম্রাজ্যের সঙ্গে সামরিক সংঘাতসহ বেশ কিছু গুরুত্বপূর্ণ ঘটনা ঘটে।

১৫ আগস্ট ৭১৭ (২৬/২৭ জিলহজ ৯৮ হিজরি) : উমাইয়া সেনাপতি মাসলামা ইবনে আবদুল মালিকের নেতৃত্বে কনস্টান্টিনোপল অবরোধের দ্বিতীয় অভিযান শুরু হয়। প্রায় এক বছর ধরে চলা এই অবরোধে উমাইয়া বাহিনী বাইজেন্টাইন রাজধানী দখলের চেষ্টা করে। ১৫ আগস্ট ৭১৮ (৮/৯ মহররম ১০০ হিজরি) বাইজেন্টাইনদের প্রতিরোধ, দুর্ভিক্ষ ও রোগব্যাধির কারণে মুসলিম বাহিনী অবরোধ প্রত্যাহার করতে বাধ্য হয়।

১৫ আগস্ট ৭৬৭ (১৫ রজব ১৫০ হিজরি) : ইমাম আবু হানিফা নু'মান ইবনে সাবিত, ফিকহশাস্ত্রের অন্যতম প্রধান ইমাম এবং হানাফি মাজহাবের প্রধান প্রবক্তা, বাগদাদে ইন্তেকাল করেন। তিনি কুফার অন্যতম শ্রেষ্ঠ ফকিহ হিসেবে মুসলিম আইনচর্চার বিকাশে গভীর প্রভাব রাখেন এবং তার শিক্ষাধারা পরবর্তী সময়ে হানাফি মাজহাবের মাধ্যমে মুসলিম বিশ্বের বিস্তীর্ণ অঞ্চলে ছড়িয়ে পড়ে।

১৫ আগস্ট ১০৬৪ (২১/২২ শাবান ৪৫৬ হিজরি) : আন্দালুসের আরব মুসলিম আলেম, ইতিহাসবিদ, ফকিহ, দার্শনিক ও ধর্মতাত্ত্বিক মুহাম্মদ ইবনে হাজম মৃত্যুবরণ করেন। তিনি মুসলিম সভ্যতার স্বর্ণযুগে জ্ঞানচর্চার ইতিহাসে অন্যতম বহুমুখী প্রতিভা এবং জাহিরি মাজহাবের অন্যতম প্রধান প্রবক্তা ছিলেন। ফিকহ, ধর্মতত্ত্ব, দর্শন, ইতিহাস, সাহিত্যসহ বিভিন্ন ক্ষেত্রে তার রচনাবলি ইসলামের বুদ্ধিবৃত্তিক ইতিহাসে গুরুত্বপূর্ণ প্রভাব রাখে।

১৮ আগস্ট ১৪৮৭ (১৭/১৮ শাবান ৮৯২ হিজরি) : দীর্ঘ অবরোধের পর কাস্তিল ও আরাগনের ক্যাথলিক রাজশক্তির কাছে আন্দালুসের গুরুত্বপূর্ণ বন্দরনগরী মালাগার পতন হয়। গ্রানাডা আমিরাতের দ্বিতীয় গুরুত্বপূর্ণ শহর ও প্রধান বন্দর মালাগার পতন স্পেনের নাসরি রাজবংশের জন্য মারাত্মক আঘাত ছিল এবং ১৪৯২ সালে গ্রানাডার চূড়ান্ত পতনের পথ আরো সংকুচিত করে।

১৯ আগস্ট ১৮৬৩ (৫ রবিউল আউয়াল ১২৮০ হিজরি) : উপমহাদেশের প্রখ্যাত আলেম, সমাজ সংস্কারক, দ্বীনি গবেষক ও আধ্যাত্মিক ব্যক্তিত্ব মাওলানা আশরাফ আলী থানভী জন্মগ্রহণ করেন। তিনি পরবর্তীকালে 'হাকিমুল উম্মত' নামে খ্যাত হন এবং ফিকহ, তাফসির, হাদিস, তাসাউফ ও মুসলিম সমাজের সংস্কারচিন্তায় গুরুত্বপূর্ণ অবদান রাখেন।

২০ আগস্ট ৬৩৬ (১২ রজব ১৫ হিজরি) : রাশিদুন খেলাফত ও বাইজেন্টাইন সাম্রাজ্যের মধ্যে সংঘটিত ইয়ারমুকের যুদ্ধে মুসলিম বাহিনী নির্ণায়ক বিজয় লাভ করে। খালেদ ইবনে ওয়ালিদের নেতৃত্বে রাশিদুন বাহিনীর এই বিজয়ের ফলে বাইজেন্টাইন কর্তৃত্ব মারাত্মকভাবে দুর্বল হয়ে পড়ে এবং অঞ্চলটিতে মুসলিম শাসন প্রতিষ্ঠার পথ সুগম হয়।

২০ আগস্ট ১৮৫৮ : লিবিয়ার প্রখ্যাত ঔপনিবেশবিরোধী নেতা ও যোদ্ধা ওমর আল-মুখতার জন্মগ্রহণ করেন। পরবর্তীকালে তিনি ইতালির ঔপনিবেশিক শাসনের বিরুদ্ধে লিবিয়ার প্রতিরোধ আন্দোলনের প্রধান নেতায় পরিণত হন এবং প্রায় দুই দশক ধরে ইতালির বাহিনীর বিরুদ্ধে গেরিলা যুদ্ধ পরিচালনা করেন। লিবিয়ার স্বাধীনতা সংগ্রামের ইতিহাসে তার দৃঢ় প্রতিরোধ তাকে জাতীয় বীরের মর্যাদা এনে দেয়।

গ্রন্থনা : *ইতিহাস ঐতিহ্য টিম*

বদলাচ্ছে সাইবার বুলিংয়ের ধরন

স্মার্টফোন, ইন্টারনেট ও সামাজিক যোগাযোগমাধ্যম টিনএজারদের জীবনের গুরুত্বপূর্ণ অংশ হয়ে উঠেছে। পড়াশোনা, বিনোদন ও যোগাযোগে প্রযুক্তির ব্যবহার যেমন বাড়ছে, তেমনি বাড়ছে অনলাইন হয়রানির ঝুঁকিও। অপমানজনক মন্তব্য, হুমকি, মিথ্যা তথ্য ছড়ানো, ব্যক্তিগত ছবি বা ভিডিও প্রকাশ এবং ভুয়া অ্যাকাউন্টের মাধ্যমে হয়রানির মতো ঘটনা এখন সাইবার বুলিংয়ের পরিচিত রূপ সম্পর্কে জানাচ্ছেন সানোয়ার হোসেন

প্রযুক্তির সহজলভ্যতা

একটি স্মার্টফোনের মাধ্যমেই মুহূর্তে অনেক মানুষের সঙ্গে যোগাযোগ করা যায়। একই সঙ্গে ব্যক্তিগত ছবি, ভিডিও ও তথ্যও দ্রুত ছড়িয়ে পড়ছে। বন্ধুত্বের নামে কাউকে নিয়ে মজা করা, ছবি পোস্ট করা কিংবা ব্যক্তিগত বিষয় প্রকাশ করে দেওয়ার ঘটনাও অনেক সময় ভয়াবহ মানসিক চাপ তৈরি করছে।

অনলাইনে বাড়ছে হয়রানি

সাইবার বুলিং শুধু গালাগাল বা কটূক্তিতে সীমাবদ্ধ নেই। ভুয়া অ্যাকাউন্ট তৈরি, ব্যক্তিগত কথোপকথনের স্ক্রিনশট ছড়িয়ে দেওয়া, অনলাইন গ্রুপ থেকে ইচ্ছাকৃতভাবে কাউকে বাদ দেওয়া, অনলাইন গেমে অপমান করা এবং কারো ছবি বিকৃত করে ছড়িয়ে দেওয়ার মতো ঘটনাও ঘটছে। কৃত্রিম বুদ্ধিমত্তার ব্যবহার বাড়ায় ভুয়া ছবি, ভিডিও ও অডিও তৈরি করে হয়রানির নতুন ঝুঁকিও তৈরি হয়েছে।

মানসিক স্বাস্থ্যে প্রভাব

নিয়মিত অপমান, হুমকি বা সামাজিকভাবে বিচ্ছিন্ন করে দেওয়ার চেষ্টা শিশুর আত্মবিশ্বাসে প্রভাব ফেলছে। অনেকের মধ্যে ভয়, অস্থিরতা, একাকিত্ব ও পড়াশোনায় অনীহা দেখা দিচ্ছে।

কারো ঘুমের স্বাভাবিকতা নষ্ট হচ্ছে, কেউ আবার পরিবার ও বন্ধুদের কাছ থেকেও নিজেকে গুটিয়ে নিচ্ছে। তাই অনলাইনের ঘটনাকে ছোট করে দেখার সুযোগ নেই।

কেন শিশুরা চুপ থাকে

সাইবার বুলিংয়ের শিকার হয়েও অনেক শিশু বিষয়টি বাবা-মাকে জানায় না। কেউ মোবাইল ফোন হারানোর ভয় পায়, কেউ পরিবারের বকাঝকার আশঙ্কা করে, আবার কেউ লজ্জায় চুপ থাকে। ফলে সমস্যা আরো দীর্ঘ হয়। তাই সন্তান যেন অনলাইনের যেকোনো সমস্যার কথা ভয় ছাড়াই বলতে পারে, এমন পারিবারিক পরিবেশ তৈরি করা জরুরি।

অভিভাবকের ভূমিকা

সন্তান হয়রানির শিকার হলে প্রথমেই তাকে দোষারোপ করা উচিত নয়। কী ঘটেছে তা শান্তভাবে শুনতে হবে। 'কেন কথা বলেছিলে' বা 'আগে বলোনি কেন ধরনের প্রশ্নের বদলে তাকে বোঝাতে হবে, সমস্যাটি তার দোষ নয়। প্রয়োজন হলে বাবা-মা, শিক্ষক বা বিশ্বস্ত কোনো প্রাপ্তবয়স্ককে বিষয়টি জানাতে হবে।

প্রমাণ সংরক্ষণ জরুরি

সাইবার বুলিংয়ের ঘটনা ঘটলে মেসেজ, পোস্ট, ছবি, ভিডিও, স্ক্রিনশট, অ্যাকাউন্টের নাম ও সময়ের তথ্য সংরক্ষণ করা উচিত। এরপর প্রয়োজন অনুযায়ী সংশ্লিষ্ট অ্যাকাউন্ট ব্লক বা মিউট করা এবং সামাজিক যোগাযোগমাধ্যমের রিপোর্টিং ব্যবস্থা ব্যবহার করা যায়। গুরুতর হুমকি বা নিরাপত্তার আশঙ্কা থাকলে প্রয়োজনীয় সহায়তা নেওয়া জরুরি।

পাল্টা আক্রমণ নয়

হয়রানির জবাবে পাল্টা গালাগাল বা হুমকি দিলে পরিস্থিতি আরো জটিল হতে পারে। তাই উত্তেজিত হয়ে প্রতিক্রিয়া না দিয়ে প্রমাণ সংরক্ষণ, অ্যাকাউন্ট ব্লক এবং রিপোর্ট করার মতো ব্যবস্থা নেওয়া বেশি কার্যকর। শিশুদেরও শেখাতে হবে, অনলাইনে প্রতিটি উসকানির উত্তর দেওয়া জরুরি নয়।

ব্যক্তিগত তথ্য সুরক্ষায় সতর্কতা

ফোন নম্বর, বাসার ঠিকানা, পাসওয়ার্ড, ব্যক্তিগত ছবি, স্কুলের বিস্তারিত তথ্য কিংবা পরিবারের গুরুত্বপূর্ণ তথ্য অপরিচিত ব্যক্তির সঙ্গে শেয়ার করা উচিত নয়। সামাজিক যোগাযোগমাধ্যমের প্রাইভেসি সেটিংস নিয়মিত পরীক্ষা করা এবং কে তথ্য দেখতে বা যোগাযোগ করতে পারবে, সে বিষয়ে সচেতন থাকা প্রয়োজন।

স্কুলের দায়িত্ব

সাইবার বুলিং প্রতিরোধে শিক্ষাপ্রতিষ্ঠানের ভূমিকাও গুরুত্বপূর্ণ। শিক্ষার্থীদের ডিজিটাল আচরণ, অনলাইন শিষ্টাচার, ব্যক্তিগত তথ্যের নিরাপত্তা ও সাইবার বুলিংয়ের ক্ষতি সম্পর্কে নিয়মিত সচেতন করতে হবে। কোনো শিক্ষার্থী হয়রানির শিকার হলে তাকে উপহাস না করে সহায়তা করার পরিবেশ তৈরি করা প্রয়োজন।

নিরাপদ ব্যবহার

শিশু-কিশোরদের ইন্টারনেট ব্যবহার পুরোপুরি বন্ধ করে দেওয়া সমাধান নয়। প্রযুক্তি এখন শিক্ষা ও দক্ষতা অর্জনের গুরুত্বপূর্ণ মাধ্যম। তাই প্রয়োজন নিরাপদ ব্যবহার শেখানো। সন্দেহজনক লিংক এড়িয়ে চলা, অপরিচিত অ্যাকাউন্ট থেকে সতর্ক থাকা, শক্তিশালী পাসওয়ার্ড ব্যবহার করা এবং অনলাইনে সমস্যা হলে দ্রুত বিশ্বস্ত ব্যক্তিকে জানানো—এসব অভ্যাস গড়ে তুলতে হবে।

সচেতনতাই সবচেয়ে বড় প্রতিরোধ

সাইবার বুলিং বন্ধে পরিবার, শিক্ষাপ্রতিষ্ঠান, বন্ধু ও প্রযুক্তি প্ল্যাটফর্ম—সবার দায়িত্ব রয়েছে। অনলাইনে কাউকে অপমান করার আগে তার মানসিক অবস্থার কথা ভাবতে হবে। কারো ব্যক্তিগত ছবি বা তথ্য অনুমতি ছাড়া প্রকাশ করা যাবে না। কোনো বন্ধুকে হয়রানির শিকার হতে দেখলে নীরব না থেকে সহযোগিতা করতে হবে।

শেষ কথা

প্রযুক্তি শিশু-কিশোরদের সামনে নতুন সম্ভাবনার দরজা খুলেছে। একই সঙ্গে তৈরি করেছে নতুন কিছু ঝুঁকি। সাইবার বুলিং সেই ঝুঁকিগুলোর একটি, যা অনলাইনের পর্দা পেরিয়ে বাস্তব জীবনে শিশুর মানসিক স্বস্তি, আত্মবিশ্বাস ও সামাজিক সম্পর্ককে প্রভাবিত করছে। তাই প্রযুক্তি থেকে দূরে রাখা নয়, নিরাপদভাবে প্রযুক্তি ব্যবহার শেখানোই হওয়া উচিত মূল লক্ষ্য।

একটি শিশু যেন অনলাইনে হয়রানির শিকার হলে চুপ না থাকে, ভয় না পায় এবং প্রয়োজনের সময় পরিবারের কাছে সাহায্য চাইতে পারে—এমন পরিবেশ তৈরি করাই সবচেয়ে জরুরি। সাইবার বুলিং প্রতিরোধ শুধু প্রযুক্তিগত বিষয় নয়; এটি শিশুদের নিরাপত্তা, মানসিক সুস্থতা ও ভবিষ্যতের সঙ্গে সরাসরি জড়িত।

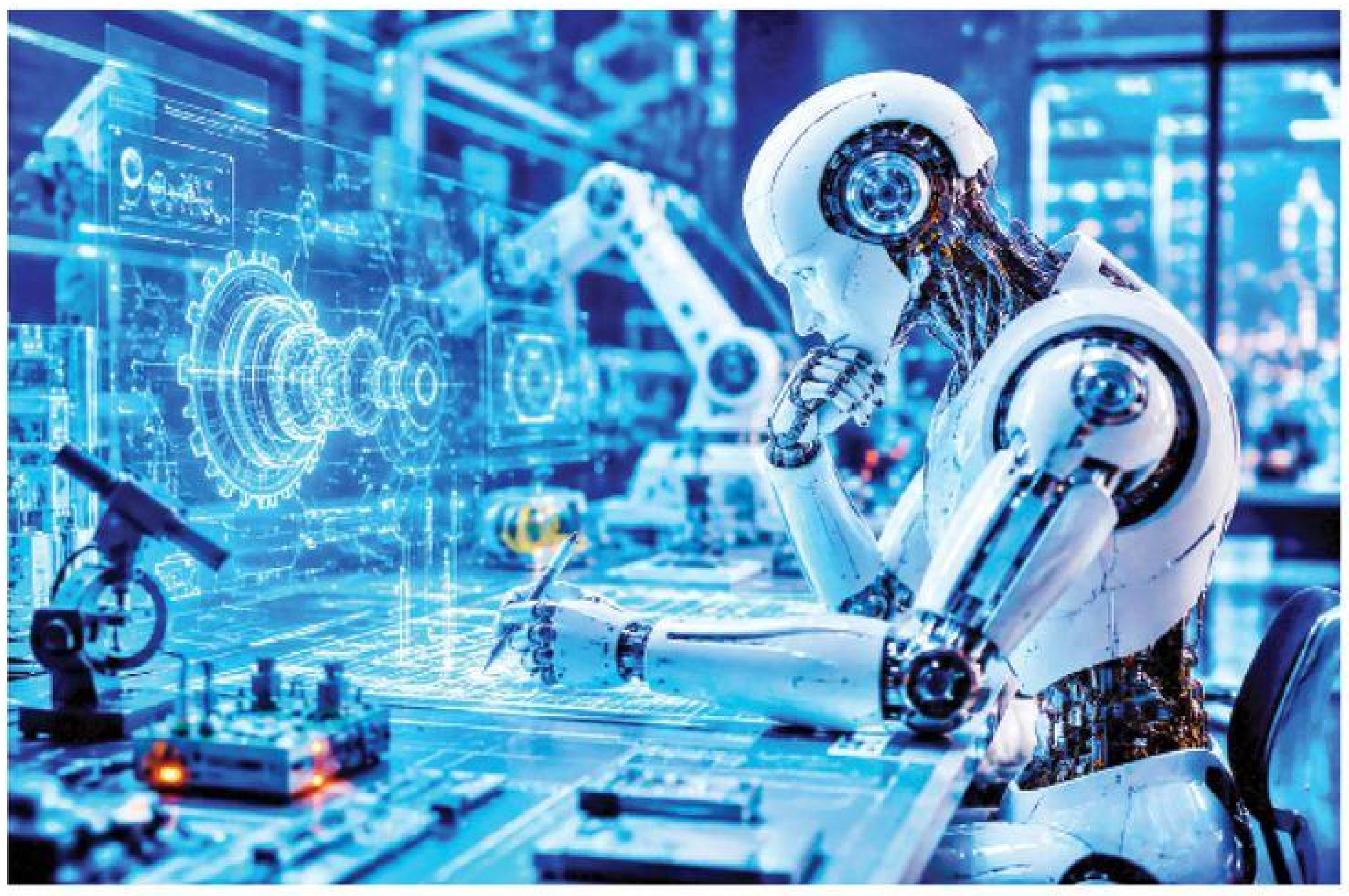

এআই কি নিজেই প্রযুক্তি আবিষ্কার করবে

আরিফ বিন নজরুল

একসময় কৃত্রিম বুদ্ধিমত্তা (AI) ছিল মানুষের দেওয়া নির্দেশনা অনুযায়ী কাজ করা একটি সফটওয়্যার। পরে এটি লেখা লিখতে শিখেছে, ছবি তৈরি করেছে, ভিডিও বানিয়েছে, গান রচনা করেছে, এমনকি কম্পিউটার প্রোগ্রামও লিখছে। এখন প্রশ্ন উঠেছে—এআই কি একদিন নিজেই নতুন প্রযুক্তি আবিষ্কার করতে পারবে? অর্থাৎ, মানুষের মতো গবেষণা করে নতুন যন্ত্র, নতুন ওষুধ, কিংবা নতুন বৈজ্ঞানিক ধারণা উদ্ভাবন করা কি এআইয়ের পক্ষে সম্ভব? প্রযুক্তি বিশ্বে এখন এ প্রশ্ন নিয়েই চলছে সবচেয়ে বড় আলোচনা।

একটি নতুন প্রযুক্তি আবিষ্কার করা মানে শুধু তথ্য মুখস্থ করা নয়। এর জন্য প্রয়োজন পর্যবেক্ষণ, বিশ্লেষণ, পরীক্ষা-নিরীক্ষা, ব্যর্থতা থেকে শিক্ষা নেওয়া এবং সম্পূর্ণ নতুন ধারণা তৈরি করার সক্ষমতা। প্রচলিত কম্পিউটার এসব কাজ করতে পারত না। কিন্তু আধুনিক এআই বিশাল পরিমাণ তথ্য বিশ্লেষণ করে এমন সম্পর্ক খুঁজে বের করতে পারে, যা মানুষের চোখ এড়িয়ে যেতে পারে। কোটি কোটি গবেষণাপত্র, পরীক্ষার ফলাফল ও বৈজ্ঞানিক তথ্য কয়েক ঘণ্টার মধ্যে বিশ্লেষণ করে সম্ভাব্য নতুন সমাধানের দিকনির্দেশ দিতে পারে।

ইতোমধ্যে বিজ্ঞান গবেষণায় এআইয়ের অবদান দৃশ্যমান। প্রোটিনের গঠন পূর্বাভাস, নতুন ওষুধের সম্ভাব্য উপাদান শনাক্তকরণ, নতুন ধরনের ব্যাটারির উপকরণ খুঁজে বের করা, সৌর কোষের উন্নত নকশা তৈরি এবং নতুন অ্যালগরিদম উদ্ভাবনের মতো বহু ক্ষেত্রে এআই গবেষকদের সহকারী হিসেবে কাজ করছে। আগে যেখানে একটি গবেষণায় কয়েক বছর সময় লাগত, সেখানে এআই কয়েক দিনে সম্ভাব্য হাজারো বিকল্প বিশ্লেষণ করে গবেষণার গতি বাড়িয়ে দিচ্ছে।

প্রযুক্তি বিশেষজ্ঞরা এখন AI for Science এবং AI Scientist ধারণা নিয়ে কাজ করছেন। এর লক্ষ্য এমন একটি এআই তৈরি করা, যা শুধু তথ্য বিশ্লেষণ করবে না, বরং গবেষণার প্রশ্ন তৈরি করবে, পরীক্ষার পরিকল্পনা করবে, ফলাফল মূল্যায়ন করবে এবং পরবর্তী ধাপের প্রস্তাবও দেবে। কিছু পরীক্ষামূলক ব্যবস্থায় এআই ইতোমধ্যে গবেষণার খসড়া তৈরি, ডেটা বিশ্লেষণ এবং পরীক্ষার নকশা তৈরিতে উল্লেখযোগ্য দক্ষতা দেখিয়েছে।

তবে এখানেই একটি গুরুত্বপূর্ণ বিষয় রয়েছে। এআই এখনো নিজে থেকে কৌতূহলী হয় না, মানুষের মতো বাস্তব অভিজ্ঞতা অর্জন করে না এবং নিজের ইচ্ছায় গবেষণাগার তৈরি করে পরীক্ষা চালাতে পারে না। এটি যে তথ্য ও লক্ষ্য পায়, তার ভিত্তিতেই কাজ করে। অর্থাৎ, বর্তমান বাস্তবতায় এআই একজন দক্ষ গবেষণা-সহকারী হতে পারে; কিন্তু সম্পূর্ণ স্বাধীন বিজ্ঞানী নয়।

আরেকটি বড় চ্যালেঞ্জ হলো নির্ভরযোগ্যতা। এআই কখনো কখনো ভুল তথ্যের ভিত্তিতে ভুল সিদ্ধান্তে পৌঁছাতে পারে। গবেষণায় এমন ভুলের মূল্য অনেক বড় হতে পারে। তাই বিজ্ঞানীরা মনে করেন, এআই যত উন্নতই হোক না কেন, গুরুত্বপূর্ণ বৈজ্ঞানিক আবিষ্কারের ক্ষেত্রে মানুষের যাচাই, পরীক্ষা এবং নৈতিক মূল্যায়ন অপরিহার্য থাকবে।

নৈতিকতার প্রশ্নও এখানে গুরুত্বপূর্ণ। যদি ভবিষ্যতে এআই কোনো যুগান্তকারী প্রযুক্তি বা ওষুধের নকশা তৈরি করে, তাহলে সেই আবিষ্কারের কৃতিত্ব কার হবে—এআই তৈরি করা প্রতিষ্ঠানের, গবেষকের, নাকি এআইয়ের? একই সঙ্গে এমন প্রযুক্তি যেন ক্ষতিকর উদ্দেশ্যে ব্যবহার করা না হয়, সেজন্য আন্তর্জাতিক নীতিমালা ও তদারকিও প্রয়োজন হবে।

বাংলাদেশের জন্যও এই প্রযুক্তি গুরুত্বপূর্ণ হতে পারে। কৃষিতে নতুন জাতের ফসল নিয়ে গবেষণা, রোগ শনাক্তকরণ, জলবায়ু পরিবর্তনের প্রভাব বিশ্লেষণ, শিল্প উৎপাদন বৃদ্ধি এবং শিক্ষাক্ষেত্রে গবেষণার গতি বাড়াতে এআই বড় ভূমিকা রাখতে পারে। বিশ্ববিদ্যালয়, গবেষণা প্রতিষ্ঠান এবং প্রযুক্তি খাতে এআইভিত্তিক গবেষণার সুযোগ তৈরি হলে দেশীয় উদ্ভাবনও নতুন গতি পেতে পারে।

সব মিলিয়ে বলা যায়, এআই এখনই একা বসে নতুন প্রযুক্তি আবিষ্কার করছে না, তবে সেই পথে দ্রুত এগিয়ে যাচ্ছে। এটি মানুষের বিকল্প নয়; বরং মানুষের মেধাকে আরো শক্তিশালী করার একটি অসাধারণ হাতিয়ার। ভবিষ্যতে হয়তো কোনো যুগান্তকারী প্রযুক্তির পেছনে থাকবে একজন বিজ্ঞানী এবং তার সবচেয়ে দক্ষ গবেষণা-সহকারী—একটি কৃত্রিম বুদ্ধিমত্তা। তখন প্রযুক্তির ইতিহাসে নতুন আবিষ্কারের গল্পে মানুষ ও এআইয়ের নাম হয়তো একসঙ্গেই লেখা থাকবে।

ওয়েবসাইট সার্চে শীর্ষে রাখতে ১৫ টিপস

মাসুদুল ইসলাম

Google Search এবং Google Business Profile (GBP)-এ ভালো অবস্থান অর্জন করতে শুধু একটি ওয়েবসাইট থাকলেই হবে না। সঠিক SEO কৌশল, মানসম্মত কনটেন্ট এবং একটি অপটিমাইজড Google Business Profile আপনার ব্যবসাকে স্থানীয় সার্চে শীর্ষে নিয়ে যেতে পারে। নিচে ১৫টি কার্যকর টিপস তুলে ধরা হলো।

১. প্রোফাইল সম্পূর্ণ করুন
ব্যবসার নাম, ঠিকানা, ফোন নম্বর (NAP), ওয়েবসাইট, ব্যবসার সময়সূচি এবং ক্যাটাগরি সঠিকভাবে পূরণ করুন।

২. সঠিক ক্যাটাগরি নির্বাচন করুন
আপনার ব্যবসার সঙ্গে সবচেয়ে প্রাসঙ্গিক Primary Category নির্বাচন করুন এবং প্রয়োজন হলে Secondary Category যোগ করুন।

৩. নিয়মিত Google Business পোস্ট প্রকাশ করুন
অফার, নতুন সেবা, ব্লগ, ইভেন্ট বা আপডেট নিয়মিত পোস্ট করুন। এটি প্রোফাইলকে সক্রিয় রাখে।

৪. গ্রাহকের রিভিউ সংগ্রহ করুন
সন্তুষ্ট গ্রাহকদের রিভিউ দিতে উৎসাহিত করুন। ইতিবাচক রিভিউ র‍্যাংকিং ও বিশ্বাসযোগ্যতা বাড়ায়।

৫. প্রতিটি রিভিউর উত্তর দিন
ভালো বা খারাপ—সব ধরনের রিভিউর ভদ্র ও পেশাদার উত্তর দিন।

৬. উচ্চমানের ছবি ও ভিডিও যুক্ত করুন
অফিস, টিম, পণ্য ও সেবার বাস্তব ছবি ও ভিডিও নিয়মিত আপলোড করুন।

৭. লোকাল কিওয়ার্ড ব্যবহার করুন
যেমন—'ঢাকার সেরা ইন্টেরিয়র ডিজাইন কোম্পানি', 'গুলশানে SEO সার্ভিস' ইত্যাদি স্থানভিত্তিক কিওয়ার্ড ব্যবহার করুন।

৮. ওয়েবসাইটের অন-পেজ SEO উন্নত করুন
Title Tag, Meta Description, Heading, Internal Linking এবং Schema Markup সঠিকভাবে ব্যবহার করুন।

৯. ওয়েবসাইটের গতি বাড়ান
দ্রুত লোড হওয়া ওয়েবসাইট ব্যবহারকারী ও Google—উভয়ের কাছেই বেশি গ্রহণযোগ্য।

১০. মোবাইল-ফ্রেন্ডলি ডিজাইন নিশ্চিত করুন
অধিকাংশ ব্যবহারকারী মোবাইল থেকে সার্চ করেন। তাই Responsive Website অপরিহার্য।

১১. নিয়মিত মানসম্মত কনটেন্ট প্রকাশ করুন
ব্লগ, গাইড, FAQ এবং তথ্যবহুল আর্টিকেল প্রকাশ করলে অর্গানিক ট্রাফিক বাড়ে।

১২. স্থানীয় ব্যাকলিংক তৈরি করুন
বিশ্বস্ত স্থানীয় ডিরেক্টরি, সংবাদমাধ্যম এবং ব্যবসায়িক ওয়েবসাইট থেকে ব্যাকলিংক সংগ্রহ করুন।

১৩. NAP তথ্য সব জায়গায় একই রাখুন
ওয়েবসাইট, Google Business, Facebook এবং অন্যান্য ডিরেক্টরিতে ব্যবসার নাম, ঠিকানা ও ফোন নম্বর একই রাখুন।

১৪. Google Search Console ও Google Analytics ব্যবহার করুন
ওয়েবসাইটের পারফরম্যান্স, কিওয়ার্ড এবং ইনডেক্সিং সমস্যা নিয়মিত পর্যবেক্ষণ করুন।

১৫. নিয়মিত আপডেট ও অপটিমাইজেশন চালিয়ে যান
SEO এবং Google Business একবার সেট করলেই শেষ নয়। নিয়মিত কনটেন্ট, ছবি, পোস্ট, রিভিউ এবং তথ্য আপডেট করতে হবে।

গ্যাজেট কর্নার

এক চার্জে ৬০ ঘণ্টা কল করা যাবে

তথ্যপ্রযুক্তি ডেস্ক

দেশের বাজারে রিয়েলমি আনুষ্ঠানিকভাবে উন্মোচন করেছে তাদের বহুল প্রতীক্ষিত সি-সিরিজ স্মার্টফোন, সি১০০এক্স। ডিভাইসটিতে সুবিশাল ৮,০০০ মিলিঅ্যাম্পিয়ার টাইটান ব্যাটারি, ৪৫ ওয়াট ফাস্ট চার্জিং ও রিভার্স চার্জিং ব্যবহার করা হয়েছে। একই সঙ্গে, স্মার্টফোনটিতে সাত বছরের ব্যাটারি হেলথ নিশ্চিত করা হয়েছে, যা এই প্রাইস সেগমেন্টের ব্যাটারি পারফরম্যান্সে নতুন মানদণ্ড তৈরি করেছে। রিয়েলমির ল্যাব টেস্ট অনুযায়ী, সারাদিন নিরবচ্ছিন্ন পাওয়ার নিশ্চিত করতে তৈরি রিয়েলমি সি১০০এক্স একবার পূর্ণ চার্জে ৬০ ঘণ্টা পর্যন্ত কল, ২১ ঘণ্টা পর্যন্ত ইউটিউব স্ট্রিমিং, ২৭ ঘণ্টা পর্যন্ত হোয়াটসঅ্যাপ ব্যবহার, ১৩ ঘণ্টা পর্যন্ত ফ্রি ফায়ার গেমপ্লে ও ৮০৯ ঘণ্টা পর্যন্ত স্ট্যান্ডবাই টাইম নিশ্চিত করতে সক্ষম। ফটোগ্রাফির জন্য রিয়েলমি সি১০০এক্সে একটি ৫০ মেগাপিক্সেল রেয়ার ক্যামেরা ও ৫ মেগাপিক্সেল ফ্রন্ট ক্যামেরা ব্যবহার করা হয়েছে, যার মাধ্যমে ব্যবহারকারীরা প্রতিটি শটে অসাধারণ ডিটেইল ক্যাপচার করতে পারবেন। এই ডিভাইসটিতে সর্বাধুনিক এআই ফিচার ব্যবহার করা হয়েছে।

৪ জিবি + ১২৮ জিবি ভ্যারিয়েন্টের মূল্য ২১,৯৯৯ টাকা মাত্র ও ৬ জিবি + ১২৮ জিবি ভ্যারিয়েন্টের মূল্য ২৩,৯৯৯ টাকা মাত্র। আরো স্মুথ অভিজ্ঞতা নিশ্চিত করতে, ৪ জিবি + ১২৮ জিবি ভ্যারিয়েন্টে অতিরিক্ত ৮ জিবি ডায়নামিক র‍্যাম ও ৬ জিবি + ১২৮ জিবি ভ্যারিয়েন্টে অতিরিক্ত ১২ জিবি ডায়নামিক র‍্যাম ব্যবহার করা হয়েছে।

মেগাপ্যাড-২ এখন দেশের বাজারে

তথ্যপ্রযুক্তি ডেস্ক

মেগাপ্যাড-২ দেশের বাজারে নিয়ে এনেছে টেকনো। বড় ডিসপ্লে, এআই ফিচার ও মাল্টি-ডিভাইস কানেকটিভিটির উন্নত অভিজ্ঞতা নিয়ে নতুন ট্যাবলেটটিতে রয়েছে পাতলা ধাতব ডিজাইন, শক্তিশালী ৮২০০এমএএইচ ব্যাটারি, পিসির মতো একসঙ্গে মাল্টিটাস্কিং করার সুবিধা এবং এআই টুলস। এতে রয়েছে একটি ম্যাসিভ ১১-ইঞ্চি ২.৫-কে আই-কেয়ার ডিসপ্লে, যার ৯০ হার্টজ রিফ্রেশ রেট স্ট্রিমিং, পড়া, ব্রাউজিং এবং দৈনন্দিন কাজের জন্য ক্লিয়ার ভিজ্যুয়াল ও স্মুথ ইন্টার‍্যাকশন অভিজ্ঞতা নিশ্চিত করে। ডিসপ্লেটি ফ্লিকার-ফ্রি এবং লো ব্লু লাইটের জন্য টিইউভি রাইনল্যান্ড সার্টিফাইড। ফলে দীর্ঘ সময় স্ক্রিন দেখলেও চোখের জন্য আরো আরামদায়ক অভিজ্ঞতা দেয়। প্রসেসর সেকশনে রয়েছে পাওয়ারফুল মিডিয়াটেক হেলিও জি১০০ প্রসেসর। পাশাপাশি রয়েছে ১২৮ জিবি স্টোরেজ এবং ১২ জিবি পর্যন্ত র‍্যাম, যার মধ্যে ৬ জিবি ফিজিক্যাল র‍্যামের সঙ্গে মেমোরি ফিউশনের মাধ্যমে আরো ৬ জিবি র‍্যাম যোগ করা যায়। ট্যাবলেটটিতে ভিডিও কল, বেসিক কনটেন্ট তৈরি এবং ডকুমেন্ট স্ক্যান করার জন্য একটি ৮ মেগাপিক্সেলের মেইন ক্যামেরা ও একটি ৮ মেগাপিক্সেলের ফ্রন্ট ক্যামেরাও রয়েছে। এছাড়া ওয়ানলিপ টেকনো ইকোসিস্টেম কানেকটিভিটি বিভিন্ন টেকনো ডিভাইসের মধ্যে দ্রুত ও সহজ সংযোগ নিশ্চিত করে।

এর মূল্য নির্ধারণ করা হয়েছে ৩৬,৯৯৯ টাকা (ভ্যাট প্রযোজ্য)। ট্যাবলেটটি দেশের অনুমোদিত সব টেকনো আউটলেট ও রিটেইল স্টোরে পাওয়া যাচ্ছে।

ডিএসইর ২২ ব্রোকারেজ হাউসে লেনদেন বন্ধ

দুর্নীতি-অনিয়মের অভিযোগ
- পাঁচ হাউসে বিনিয়োগকারীদের ৬০৭ কোটি টাকা আত্মসাৎ
- বিপাকে বিনিয়োগকারীরা
- অনিয়ম-দুর্নীতি ও তদারকিতে বড় ঘাটতি
- নজরদারি বাড়ানোর পরামর্শ

আবু আলী

অনিয়ম, দুর্নীতি ও তদারকির চরম ঘাটতিতে দেশের পুঁজিবাজারে গভীর সংকট তৈরি হয়েছে। সমন্বিত গ্রাহক হিসাব (সিসিএ) ও প্রকৃত সম্পদে (নেটওয়ার্থ) ঘাটতিসহ নানা অনিয়মের কারণে ঢাকা স্টক এক্সচেঞ্জের (ডিএসই) ২২টি ট্রেকহোল্ডার কোম্পানির লেনদেন কার্যক্রম বন্ধ রয়েছে। এতে চরম বিপাকে পড়েছেন এসব হাউসের বিনিয়োগকারীরা। বাজার বিশ্লেষকদের মতে, নিয়ন্ত্রক সংস্থা ও ডিএসইর কঠোর নজরদারি এবং অপরাধীদের দৃষ্টান্তমূলক শাস্তি নিশ্চিত না করলে বিনিয়োগকারীদের আস্থা ফিরবে না।

জানা গেছে, বছরের পর বছর সিসিএ থেকে বিনিয়োগকারীদের জমাকৃত অর্থ ব্যক্তিগত কাজে ব্যবহার করার গুরুতর অভিযোগ রয়েছে কয়েকটি হাউসের বিরুদ্ধে। এর মধ্যে সবচেয়ে আলোচিত ক্রেস্ট সিকিউরিটিজ, বাংকো সিকিউরিটিজ লিমিটেড, তামহা সিকিউরিটিজ লিমিটেড এবং মশিউর সিকিউরিটিজ লিমিটেড। এই পাঁচটি ব্রোকারেজ হাউস থেকে বিনিয়োগকারীদের ৬০৭ কোটি টাকা আত্মসাতের ঘটনা ঘটে। সাম্প্রতিক সময়ে এনআরবিসি সিকিউরিটিজে ৫২ কোটি টাকার ঘাটতি পেয়েছে ডিএসই। যদিও এই হাউসটির লেনদেন চালু রয়েছে।

এদিকে নানা ধরনের অনিয়ম ও দুর্নীতির কারণে আরো ১৭টি সিকিউরিটিজ হাউসের লেনদেন স্থগিত রয়েছে। এগুলো হলো—বেক্সিমকো সিকিউরিটিজ, সিনহা সিকিউরিটিজ, পিএফআই সিকিউরিটিজ, সালতা ক্যাপিটাল, অ্যালায়েন্স সিকিউরিটিজ অ্যান্ড ম্যানেজমেন্ট, ডন সিকিউরিটিজ, ইনভিক্টো সিকিউরিটিজ, আল ফয়সাল সিকিউরিটিজ, শাহ মুহাম্মদ সগির অ্যান্ড কোম্পানি, ট্রেডক্যাপ স্টক ব্রোকারেজ লিমিটেড, ফাইন্ড স্টক অ্যান্ড বন্ড, কবির সিকিউরিটিজ, মনার্ক হোল্ডিংস, স্নিগ্ধা ইকুইটিজ, সোনালি সিকিউরিটিজ, ট্রেড এক্স সিকিউরিটিজ, ইন্টারন্যাশনাল লিজিং সিকিউরিটিজ, সামিন সিকিউরিটিজ।

বিএসইসি মুখপাত্র আবুল কালাম আমার দেশকে বলেন, গত কয়েক বছরে যেসব ব্রোকারেজ হাউস থেকে বিনিয়োগকারীদের শেয়ার ও অর্থ লুট হয়েছে, তার পুরোটা অবিলম্বে বিনিয়োগকারী সুরক্ষা তহবিল থেকে পরিশোধ করতে হবে। পাশাপাশি সংশ্লিষ্ট ব্রোকারেজ হাউসের সম্পদ বিক্রি, সেগুলোর মালিকদের থেকে অর্থ উদ্ধার এবং সংশ্লিষ্টদের বিরুদ্ধে আইনি ব্যবস্থা নেওয়া হবে। যারা লুটপাট করেছে তাদের ছাড় দেওয়ার কোনো সুযোগ নেই।

ডিএসইর প্রধান পরিচালন কর্মকর্তা (সিওও) আসাদুর রহমান আমার দেশকে বলেন, অনেক ট্রেকহোল্ডার কোম্পানি দীর্ঘদিন ধরে বন্ধ রয়েছে, যার অনেকগুলোর প্রকৃত মালিকানাই খুঁজে পাওয়া যায়নি। আবার কিছু প্রতিষ্ঠানের মালিকানা নিয়ে অভ্যন্তরীণ দ্বন্দ্বও রয়েছে। এছাড়া বাকি হাউসগুলোর বিষয়ে ডিএসইর পরিচালনা পর্ষদ ও ব্যবস্থাপনা কর্তৃপক্ষ থেকে যোগাযোগ করা হলেও এখন পর্যন্ত কোনো দৃশ্যমান অগ্রগতি হয়নি।' আবার দুয়েকটির বিষয়ে দুদক তদন্ত করছে।

তথ্য অনুযায়ী, ২০২০ সালের ২৪ জুন প্রধান কার্যালয় বন্ধ করে আত্মগোপনে যাওয়ার পর ক্রেস্ট সিকিউরিটিতে অনুসন্ধান চালিয়ে ১২৬ কোটি টাকার ঘাটতি পায় ডিএসই। ডিএসইর আইনি পদক্ষেপের ফলে কোম্পানির মালিক ও ব্যবস্থাপনা পরিচালক মো. শহিদুল্লাহ ও তার পরিবারের সদস্যরা গ্রেপ্তার হন। পরবর্তী সময়ে তারা জামিনে বেরিয়ে গেছেন। অন্যদিকে ২০২১ সালের ৭ জুন বাংকো সিকিউরিটিতে ১২৮ কোটি টাকার ঘাটতি শনাক্তের পর ১৫ জুন লেনদেন বন্ধ করে ডিএসই। সে সময় চেয়ারম্যান আব্দুল মুহিত ব্রিটিশ পাসপোর্টে পালানোর চেষ্টা করলে বিমানবন্দরে গ্রেপ্তার হন। তিনিও পরবর্তী সময়ে জামিনে মুক্তি পান। এছাড়া ২০২১ সালের ২৮ নভেম্বর তামহা সিকিউরিটিতে ১৪০ কোটি টাকা এবং সর্বশেষ ২০২৪ সালের আগস্ট মাসে মশিউর সিকিউরিটিতে ১৬১ কোটি টাকার ঘাটতি পাওয়ায় ২৮ অক্টোবর থেকে এগুলোর লেনদেন স্থগিত করে ডিএসই।

ডিএসই কর্মকর্তারা জানান, বছরের পর বছর সমন্বিত গ্রাহক হিসাব বা সিসিএ থেকে বিনিয়োগকারীদের জমাকৃত অর্থ আইনবহির্ভূতভাবে নিজেদের ব্যক্তিগত কাজে ব্যবহার করায় এসব সিকিউরিটিজ হাউসের লেনদেন কার্যক্রম বন্ধ করা হয়েছে।

বন্ধ থাকা মশিউর সিকিউরিটিজের ক্ষতিগ্রস্ত বিনিয়োগকারী ইফতেখার আহমেদ চৌধুরী জানান, তিনি তার বেতনের টাকা শেয়ারবাজারে বিনিয়োগ করেছেন। ২০২৪ সালে জানতে পারেন তার হাউস বিনিয়োগকারীদের টাকা দিতে পারছে না। এরপর তিনি যোগাযোগ করছেন তার টাকা ফেরতের জন্য। কিন্তু সেই টাকা তিনি ফেরত পাচ্ছেন না।

মশিউর সিকিউরিটিজের পরিচালক শেখ মোগল জান রহমান মৃদুল বলেন, গ্রাহকের পাওনা পরিশোধের উদ্যোগ নেওয়া হয়েছে। ইতোমধ্যে আমাদের কুয়াকাটা আবাসিক হোটেল বিক্রি করা হচ্ছে। পাশাপাশি মাওনাতে আমাদের বেশ কিছু অ্যাসেট রয়েছে সেগুলোও বিক্রি করা হচ্ছে। এছাড়া ব্যবসা সম্প্রসারণে কিছু তহবিল রয়েছে। সবকিছু মিলে আগামী দুই থেকে তিন মাসের মধ্যে আমরা চেক ইস্যু করতে পারব।

ঢাকা স্টক এক্সচেঞ্জের (ডিএসই) সাবেক চেয়ারম্যান আহমেদ ইকবাল হাসান বলেন, কেন দীর্ঘদিন ধরে ট্রেকহোল্ডার কোম্পানির লেনদেন বন্ধ হয়েছে। এর প্রকৃত কারণ বের করে কার্যকর ব্যবস্থা নিতে হবে। এজন্য ফরেনসিক অডিট করলেও আসল তথ্য বের হয়ে আসবে। তিনি বলেন, আগে এ ধরনের সংকট দেখা দিলে শেয়ার বিক্রি করে বিনিয়োগকারীদের টাকা ফেরত দেওয়া হতো। কিন্তু এখন কেন সমস্যার সমাধান হচ্ছে না। এখানে স্টক এক্সচেঞ্জের কর্মকর্তারা বেনামে ব্যবসা করে সুবিধা নিয়েছেন। ফলে সমস্যা সমাধান হচ্ছে না। এজন্য ফরেনসিক অডিট করলেই থলের বিড়াল বেরিয়ে আসবে।

তিনি বলেন, যারা বিনিয়োগকারীদের টাকা মেরে দিয়েছে তাদের সম্পদ ক্রোক করে বিনিয়োগকারীদের টাকা ফেরত দেওয়া উচিত।

ডিএসইর সাবেক সিনিয়র ভাইস প্রেসিডেন্ট আহমেদ রশিদ লালী বলেন, এ দায় ডিএসইর। ডিএসইকেই এ বিষয়ে পলিসি গ্রহণ করতে হবে। এর আগে এমন সমস্যায় আমরা মেম্বারশিপ বিক্রি করে বিনিয়োগকারীদের টাকা ফেরত দেওয়া হয়েছে।

জানা গেছে, বিনিয়োগকারীদের শেয়ার ও অর্থ আত্মসাৎকারী ব্রোকারেজ হাউসের বিরুদ্ধে কঠোর হতে যাচ্ছে শেয়ারবাজার নিয়ন্ত্রক সংস্থা বাংলাদেশ সিকিউরিটিজ এক্সচেঞ্জ কমিশন (বিএসইসি)। বিশেষ অডিটর প্যানেল তৈরি করে আগাম ঘোষণা ছাড়া যেকোনো পরিদর্শনে পাঠাতে স্টক এক্সচেঞ্জকে নির্দেশ দিয়েছে কমিশন। বিএসইসি নিজেও এভাবে ব্রোকারেজ হাউস পরিদর্শন করবে। গুরুতর অনিয়ম পেলে কার্যক্রম সাময়িক বন্ধ করার পাশাপাশি প্রয়োজনে লাইসেন্স বাতিল করবে। একই সঙ্গে গত কয়েক বছরে যেসব বিনিয়োগকারীর অর্থ ও শেয়ার তছরুপ হয়েছে, বিনিয়োগকারী সুরক্ষা তহবিল থেকে অবিলম্বে পরিশোধ করতে স্টক এক্সচেঞ্জকে নির্দেশ দিয়েছে।

ডিসিসিআই অডিটোরিয়ামে রোববার মতবিনিময় সভায় অতিথিরা ◎ আমার দেশ

সাইবার নিরাপত্তায় সহযোগিতা বাড়াতে চায় বাংলাদেশ ও লিথুয়ানিয়া

অর্থনৈতিক রিপোর্টার

বাংলাদেশ ও লিথুয়ানিয়ার মধ্যে দ্বিপক্ষীয় বাণিজ্য ও বিনিয়োগ সহযোগিতা বাড়াতে তথ্যপ্রযুক্তি, সাইবার নিরাপত্তা ও আর্থিক প্রযুক্তি (ফিনটেক) খাতে নতুন সম্ভাবনা তৈরি হয়েছে। এসব ক্ষেত্রে যৌথভাবে কাজ করার পাশাপাশি ব্যবসায়ী পর্যায়ে যোগাযোগ বাড়ানোর ওপর গুরুত্ব দিয়েছে দুই দেশ।

গতকাল রোববার সচিবালয়ে বাণিজ্য মন্ত্রণালয়ে বাণিজ্যমন্ত্রী খন্দকার আব্দুল মুক্তাদিরের সঙ্গে বাংলাদেশে নিযুক্ত লিথুয়ানিয়ার অনাবাসিক রাষ্ট্রদূত ডায়ানা মিকেভিচিয়েনের বৈঠকে এসব বিষয়ে আলোচনা হয়। বৈঠকে বাণিজ্য মন্ত্রণালয়ের সচিব মো. আতাউর রহমান খান উপস্থিত ছিলেন।

বাণিজ্যমন্ত্রী বলেন, বাংলাদেশ ও লিথুয়ানিয়ার মধ্যে বর্তমান বাণিজ্যের পরিমাণ সীমিত হলেও তা সম্প্রসারণের যথেষ্ট সুযোগ রয়েছে। বাংলাদেশের দ্রুত বিকাশমান আইসিটি খাত, দক্ষ তরুণ জনশক্তি এবং ফ্রিল্যান্সারদের সক্ষমতা কাজে লাগিয়ে লিথুয়ানিয়ার প্রযুক্তি প্রতিষ্ঠানগুলো দক্ষিণ এশিয়ার বাজারে কার্যক্রম বিস্তৃত করতে পারে।

তিনি বলেন, বিনিয়োগের জন্য বাংলাদেশ এখন একটি সম্ভাবনাময় গন্তব্য। বিদেশি বিনিয়োগকারীদের বিনিয়োগের অর্থ ও অর্জিত মুনাফা নিজ দেশে ফেরত নেওয়ার প্রয়োজনীয় সুযোগ-সুবিধা নিশ্চিত করা হয়েছে। আন্তর্জাতিক বিনিয়োগকারীদের জন্য দেশে স্থিতিশীল ও বিনিয়োগবান্ধব পরিবেশ রয়েছে।

লিথুয়ানিয়ার রাষ্ট্রদূত ডায়ানা মিকেভিচিয়েন বলেন, লেজার প্রযুক্তি, সরকারি প্রযুক্তি (গভটেক) এবং ফিনটেক সেবায় লিথুয়ানিয়া উল্লেখযোগ্য অগ্রগতি অর্জন করেছে।

সপ্তাহব্যাপী সেবা কার্যক্রমের উদ্বোধন

হয়রানিমুক্ত ট্রেড লাইসেন্স নিশ্চিতের দাবি

অর্থনৈতিক রিপোর্টার

রাজধানীতে সপ্তাহব্যাপী ট্রেড লাইসেন্স নবায়ন সেবা কার্যক্রম শুরু হয়েছে। ডিসিসিআই অডিটোরিয়ামে প্রধান অতিথি হিসেবে গতকাল রোববার এ সেবা কার্যক্রমের উদ্বোধন করেন ঢাকা দক্ষিণ সিটি করপোরেশনের (ডিএসসিসি) প্রশাসক মো. আব্দুস সালাম। পরে ঢাকা চেম্বার এবং ডিএসসিসির যৌথ আয়োজনে স্থানীয় ব্যবসা-বাণিজ্য, আইনশৃঙ্খলা, যানজট পরিস্থিতির উন্নয়ন ও ট্রেড লাইসেন্স সেবা শীর্ষক মতবিনিময় সভা হয়।

সভায় ট্রেড লাইসেন্স নাবয়ন ফি কমানো, অটোমেশনের আওতায় হয়রানিমুক্ত নবায়ন সেবা নিশ্চিতের দাবি জানান সেবাগ্রহীতারা। একই সঙ্গে যানজট ও জলাবদ্ধতা নিরসন, অটোরিকশা চলাচলে রেজিস্ট্রেশনের মাধ্যমে নম্বর প্লেট দেওয়া, ফুটপাত দখলমুক্ত করার পাশাপাশি রাজনৈতিক দল ও সংগঠনের নেতাকর্মী এবং আইনশৃঙ্খলা রক্ষাকারী বাহিনীর চাঁদাবাজি প্রতিরোধে কঠোর পদক্ষেপ নেওয়ার দাবি জানান তারা।

ডিসিসিআইয়ের সদস্যদের অধিকতর উন্নত সেবা দেওয়ার পাশাপাশি দক্ষিণ সিটি করপোরেশনের আওতাভুক্ত সদস্যদের ব্যবসা পরিচালন কার্যক্রম আরো সহজ করার লক্ষ্যে ঢাকা চেম্বার অব কমার্স অ্যান্ড ইন্ডাস্ট্রি (ডিসিসিআই) এবং ঢাকা দক্ষিণ সিটি করপোরেশন (ডিএসসিসি) যৌথভাবে এ অনুষ্ঠানের আয়োজন করে। সপ্তাহব্যাপী এ সেবা কার্যক্রম আগামী ২০ আগস্ট শেষ হবে।

উদ্বোধনী অনুষ্ঠানে বিশেষ অতিথি ছিলেন— ঢাকা দক্ষিণ সিটি করপোরেশনের প্রধান নির্বাহী কর্মকর্তা খয়বর রহমান এবং ঢাকা মেট্রোপলিটন পুলিশের (ডিএমপি) অতিরিক্ত কমিশনার (প্রশাসন) মাসুদ করিম।

অনুষ্ঠানে স্বাগত বক্তব্য দেন ঢাকা চেম্বারের সভাপতি তাসকীন আহমেদ। ব্যবসা পরিচালনায় সহায়ক পরিবেশ তৈরিতে ট্রেড লাইসেন্সসহ অন্যসব সেবাপ্রাপ্তিতে সময়ক্ষেপণ ও হয়রানি রোধে ডিজিটাল ব্যবস্থার কার্যকর প্রয়োগ, একাধিক বছরের জন্য নবায়ন কার্যক্রম প্রবর্তনের ওপর জোর দেন তাসকীন আহমেদ।

প্রধান অতিথির বক্তব্যে ডিএসসিসি প্রশাসক আব্দুস সালাম বলেন, নতুন ট্রেড লাইসেন্স ও নবায়নের জন্য নির্ধারিত ফিতে এনবিআরের চার্জ হ্রাস করা গেলে ট্রেড লাইসেন্স ফি আরো কমানো সম্ভব। তিনি বলেন, ব্যবসা পরিচালনায় সহায়ক পরিবেশ তৈরি করা সম্ভব হলে একদিকে যেমন সিটি করপোরেশনের আয় বাড়বে, পাশাপাশি জনগণকে উন্নত সেবা নিশ্চিত করা সম্ভব হবে। তিনি ব্যবসায়ীদের নতুন ট্রেড লাইসেন্স সংগ্রহ ও পুরোনো লাইসেন্স নবায়নের মাধ্যমে বৈধভাবে ব্যবসায়িক কার্যক্রম পরিচালনার ওপর জোর দেন।

হয়রানিমুক্ত ট্রেড লাইসেন্স সেবা নিশ্চিতের জন্য ডিজিটাল ব্যবস্থাপনার ওপর জোর দেওয়া হয়েছে উল্লেখ করে আবদুস সালাম বলেন, এক্ষেত্রে ওয়ান-স্টপ সার্ভিস চালুর বিষয়টি বিচেনাধীন। শহরের যানজট নিরসনে বিদ্যুৎচালিত অটোরিকশা ও হকারদের রেজিস্ট্রেশনের আওতায় আনার বিষয়ে কার্যক্রম অব্যাহত রয়েছে বলেও তিনি উল্লেখ করেন।

অনুষ্ঠানে মুক্ত আলোচনায় ডিসিসিআইয়ের পরিচালক মোহাম্মদ জমশের আলী, সাবেক ঊর্ধ্বতন সহসভাপতি আব্দুস সালাম, সাবেক সহসভাপতি হোসেন এ সিকদার, আলাউদ্দিন মালিক, সাবেক পরিচালক একেডি খায়ের মোহাম্মদ খান, দীন মোহাম্মদ, মৌলভীবাজার ব্যবসায়ী সমিতির সভাপতি মোহাম্মদ আলী ভুট্টো প্রমুখ সক্রিয়ভাবে অংশ নেন।

এআরডির সংবাদ সম্মেলন

ছয় হাজার 'মাইক্রো ইকোনমিক জোন' গড়ার প্রস্তাব

অর্থনৈতিক রিপোর্টার

দেশের স্থানীয় উৎপাদন, উদ্যোক্তা তৈরি, কর্মসংস্থান, খাদ্য নিরাপত্তা এবং জলবায়ু সহনশীলতা বাড়াতে দেশজুড়ে পরিবেশবান্ধব ছয় হাজার 'মাইক্রো ইকোনমিক জোন' গড়ে তোলার প্রস্তাব দিয়েছে কনসালট্যান্ট প্রতিষ্ঠান 'আর্কিটেকচার রিসার্চ ও ডেভেলপমেন্ট'। গতকাল রোববার দুপুরে ঢাকা রিপোর্টার্স ইউনিটির (ডিআরইউ) সাগর-রুনি মিলনায়তনে সংবাদ সম্মেলনে এ পরিকল্পনার বিস্তারিত তুলে ধরেন প্রতিষ্ঠানটির আর্কিটেক্ট শামসুন নাহার মুন্নি।

সংবাদ সম্মেলনে জানানো হয়, প্রস্তাবিত এসব মাইক্রো ইকোনমিক জোনের আওতায় ছয় হাজার কোল্ড স্টোরেজ, এয়ারফ্লো স্টোরেজ, অ্যাগ্রো প্রসেসিং সেন্টার, ড্রায়ার ইউনিট ও ফুড প্রসেসিং ইউনিট থাকবে। এছাড়া পরিবেশবান্ধব আবাসন, উদ্যোক্তাদের ওয়ার্ক স্পেস, উৎপাদন সুবিধা, প্রশিক্ষণ ও ইনকিউবেশন সেন্টার, প্যাকেজিং, ব্র্যান্ডিং এবং বাজারজাতকরণের ব্যবস্থাও রাখা হবে।

সংবাদ সম্মেলনে উপস্থিত ছিলেন— বাংলাদেশ অর্গানিক প্রোডাক্ট অ্যাসোসিয়েশনের সমন্বয়ক নাসীরুল ইসলাম, পরিবেশবিদ ইনস্টিটিউট বাংলাদেশের সাধারণ সম্পাদক মাহমুদুর রহমান, গ্রিন বিল্ডিং একাডেমির সভাপতি প্রকৌশলী আল এমরান হোসেন।

সিরাজুল ইসলাম আইডিআরএর নতুন সদস্য

অর্থনৈতিক রিপোর্টার

বীমা উন্নয়ন ও নিয়ন্ত্রণ কর্তৃপক্ষের (আইডিআরএ) সদস্য (প্রশাসন) পদে চুক্তিভিত্তিক নিয়োগ পেয়েছেন বাংলাদেশ ব্যাংকের সাবেক নির্বাহী পরিচালক (ইডি) মো. সিরাজুল ইসলাম। তিন বছরের জন্য তাকে এ পদে নিয়োগ দিয়েছে সরকার। গতকাল রোববার আর্থিক প্রতিষ্ঠান বিভাগ এ সংক্রান্ত একটি প্রজ্ঞাপন জারি করেছে।

প্রজ্ঞাপনে বলা হয়েছে, সিরাজুল ইসলামকে অন্যান্য সব প্রতিষ্ঠান ও সংগঠনের সঙ্গে কর্ম-সম্পর্ক পরিত্যাগের শর্তে কার্যভার গ্রহণের তারিখ থেকে তিন বছর মেয়াদে আইডিআরএর সদস্য (প্রশাসন) পদে চুক্তিভিত্তিক নিয়োগ দেওয়া হয়েছে।

গৌরবময় সুবর্ণজয়ন্তী উপলক্ষে জলবায়ু পরিবর্তন ও পরিবেশ রক্ষায় দেশজুড়ে ১ কোটি বৃক্ষরোপণের উদ্যোগ নিয়েছে গ্রামীণ ব্যাংক। এরই অংশ হিসেবে গত শনিবার দেশের সর্ব-দক্ষিণের জেলা পটুয়াখালী জোনের মহিপুর কলাপাড়া শাখায় বৃক্ষরোপণ কর্মসূচির উদ্বোধন করেন গ্রামীণ ব্যাংকের চেয়ারম্যান অধ্যাপক ড. আবদুল হান্নান চৌধুরী। এ সময় উপস্থিত ছিলেন প্রতিষ্ঠানটির ব্যবস্থাপনা পরিচালক সরদার আকতার হামিদ, কোম্পানি সচিব আবদুস সবুর মো. বাকিউস প্রমুখ

অ্যামচেম সভায় অর্থমন্ত্রী

জ্বালানি সমস্যা সমাধানে দুই বছর লাগবে

অর্থনৈতিক রিপোর্টার

অর্থমন্ত্রী আমির খসরু মাহমুদ চৌধুরী বলেছেন, জ্বালানি খাতের বর্তমান সংকট উত্তরাধিকার সূত্রে পাওয়া, অতীতের ধারাবাহিকতা। আগামী ছয় মাস বা এক বছরের মধ্যে এ সমস্যার সমাধান সম্ভব নয়। এজন্য অন্তত দুই বছর সময় লাগতে পারে।

গতকাল রোববার রাজধানীর ইন্টার কন্টিনেন্টাল হোটেলে আমেরিকান চেম্বার অব কমার্স ইন বাংলাদেশের (অ্যামচেম) মধ্যাহ্নভোজ সভায় প্রধান অতিথির বক্তব্যে তিনি এ কথা জানান। এছাড়া ব্যাংকিং খাত, শেয়ারবাজার, রাজস্ব আদায়, রপ্তানি খাত এবং বিদেশি বিনিয়োগ নিয়ে সরকারের ভবিষ্যৎ পরিকল্পনা কথা জানান তিনি।

অর্থমন্ত্রী বলেন, বিদ্যুৎ ও গ্যাস সংকট নিয়ে সংগ্রাম করছে সরকার। এটি ছাড়া অর্থনৈতিক প্রবৃদ্ধি সত্যিই কঠিন। দেশে বিদ্যুৎ উৎপাদন বেশি হলেও বড় সমস্যা সঞ্চালনে, বাস্তব অবস্থা পরিসংখ্যানের চেয়েও খারাপ। কয়েক সপ্তাহের মধ্যে গ্যাস সরবরাহ ব্যবস্থায় উন্নতি হবে। শিল্পের চাহিদামতো জ্বালানির জোগান দিতে আরো দুই বছর সময় লাগবে। কারণ ভাসমান এলএনজি টার্মিনাল তৈরি করতেও দেড় থেকে দুই বছর সময় লাগবে। ফলে এর আগে সমস্যার সমাধান হবে না।

তিনি আরো বলেন, বিগত সরকার সবকিছু ওভার রেগুলেটেড (অতিরিক্ত নিয়ন্ত্রণ) করে রেখেছিল। চলতি অর্থবছরের বাজেটে সরকার ডি-রেগুলেশনকে সর্বোচ্চ গুরুত্ব দিয়েছে। নীতির ধারাবাহিকতা ও পূর্বাভাসযোগ্যতা নিশ্চিত করতে বাজেটে আগামী পাঁচ বছর মেয়াদি কর কাঠামোর ঘোষণা দেওয়া হয়েছে, যা বিদেশি বিনিয়োগকারীদের কাছে সমাদৃত হয়েছে। ব্যবসা সহজীকরণ করতে টাস্কফোর্স গঠন করা হয়েছে। এছাড়া ব্যবসাসংক্রান্ত হয়রানির তথ্য জানাতে ওয়েবসাইট করা হয়েছে।

আর্থিক খাতের শৃঙ্খলা ফিরিয়ে আনা চ্যালেঞ্জিং—জানিয়ে অর্থমন্ত্রী বলেন, খেলাপি ঋণ কমিয়ে আনা সরকারের বড় চ্যালেঞ্জ। নতুন করে মূলধন জোগান দেওয়া না গেলে ব্যাংকগুলোকে টিকিয়ে রাখা কঠিন হবে। ব্যাংকগুলোর মূলধন ঘাটতি এতটাই যে, বাজেট থেকে সব ব্যাংকের জন্য বরাদ্দ রাখা সম্ভব নয়।

ব্যবসায়ীদের উচ্চসুদে ব্যাংকঋণ নেওয়ার পরিবর্তে শেয়ারবাজার থেকে মূলধন সংগ্রহের পরামর্শ দিয়ে অর্থমন্ত্রী বলেন, এত উচ্চসুদে ঋণ নিয়ে ব্যবসা করা কঠিন। সরকার শেয়ারবাজার উন্নয়নে চেষ্টা করছে। দেশি-বিদেশি উদ্যোক্তারা শেয়ারবাজার থেকে মূলধন সংগ্রহ করতে পারেন।

রাজস্ব আদায় বাড়ানোর পরিকল্পনার কথাও জানান অর্থমন্ত্রী। তিনি বলেন, ছোট ব্যবসায়ীদের কাছ থেকে সহনীয় হারে নির্দিষ্ট পরিমাণ রাজস্ব আদায় করা হবে।

জ্বালানি সংকটের মধ্যে চালুর উদ্যোগ বন্ধ থাকা কারখানা

১৭ ব্যাংক দেবে ৪১ হাজার কোটি টাকা

রোহান রাজিব

গ্যাস-বিদ্যুৎ সংকটে শিল্প খাতে উৎপাদন ব্যাহত হওয়ার পাশাপাশি একের পর এক কারখানা বন্ধ হচ্ছে। হুমকির মুখে পড়েছে কর্মসংস্থান ও রপ্তানি খাত। তবে জ্বালানির এই অনিশ্চয়তার মধ্যেই বহু বছর যাবৎ বন্ধ থাকা কারখানা চালু ও স্থবির অর্থনীতিতে গতি ফেরানোর লক্ষ্যে বাংলাদেশ ব্যাংকের ৬০ হাজার কোটি টাকার প্রণোদনা প্যাকেজে ৪১ হাজার কোটি টাকা দিতে প্রাথমিকভাবে সম্মতি দিয়েছে ১৭টি ব্যাংক। চলতি সপ্তাহেই এসব ব্যাংকের সঙ্গে বাংলাদেশ ব্যাংকের আনুষ্ঠানিক চুক্তি হওয়ার কথা রয়েছে। এরই মধ্যে প্রণোদনা তহবিলের আওতায় ঋণ বিতরণের জন্য ৩৭টি ব্যাংক কেন্দ্রীয় ব্যাংকের সঙ্গে চুক্তি করেছে।

তবে শিল্প উদ্যোক্তারা বলছেন, জ্বালানি সংকটের সমাধান না করে বন্ধ কারখানায় নতুন করে অর্থায়ন করা হলে তা ব্যাংকের জন্যও ঝুঁকি তৈরি করতে পারে। কারণ গ্যাস ও বিদ্যুতের অভাবে সচল প্রতিষ্ঠানই যখন উৎপাদন ধরে রাখতে পারছে না, তখন দীর্ঘদিন বন্ধ থাকা কারখানা চালু করে উৎপাদন অব্যাহত রাখা কতটা সম্ভব—তা নিয়ে প্রশ্ন রয়েছে।

বাংলাদেশ নিটওয়্যার ম্যানুফ্যাকচারার্স অ্যান্ড এক্সপোর্টার্স অ্যাসোসিয়েশনের (বিকেএমইএ) সভাপতি মোহাম্মদ হাতেম বলেন, বন্ধ কারখানা চালুর চেয়ে বর্তমানে যেসব প্রতিষ্ঠান চালু আছে কিন্তু বন্ধ হওয়ার পথে, সেগুলোকে আগে টিকিয়ে রাখা জরুরি। তা না হলে ব্যাংকগুলো আবার ঝুঁকির মধ্যে পড়বে। তিনি বলেন, বিকেএমইএর সদস্য প্রায় ২ হাজার থেকে কমে বর্তমানে ৮০০-এর মতো সক্রিয় রয়েছে। একের পর এক কারখানা বন্ধ হয়ে যাওয়ায় এ পরিস্থিতি তৈরি হয়েছে। বন্ধ কারখানা চালুর উদ্যোগের বাস্তবতা তুলে ধরে তিনি বলেন, দীর্ঘদিন বন্ধ থাকা 'গ্রিন সোয়েটার' নামের একটি প্রতিষ্ঠান চালুর চেষ্টা গত এক বছরেও সফল হয়নি। সেখানে বহু বছর ধরে বন্ধ থাকা কারখানাগুলো কীভাবে দ্রুত চালু করা সম্ভব হবে, সেটিও বিবেচনায় নেওয়া দরকার।

অর্থনীতিবিদরা বলছেন, কম সুদে পুনঃঅর্থায়নের মাধ্যমে বন্ধ শিল্পপ্রতিষ্ঠান পুনরুজ্জীবনের উদ্যোগ অর্থনীতিতে ইতিবাচক প্রভাব ফেলতে পারে। তবে এজন্য সঠিক প্রতিষ্ঠান নির্বাচন, স্বচ্ছতা, ঋণের যথাযথ ব্যবহার এবং কঠোর তদারকি নিশ্চিত করতে হবে। পাশাপাশি শিল্পের জন্য নিরবচ্ছিন্ন গ্যাস ও বিদ্যুৎ সরবরাহ নিশ্চিত করাও জরুরি।

> বন্ধ কারখানা চালুর চেয়ে বর্তমানে যেসব প্রতিষ্ঠান চালু আছে কিন্তু বন্ধ হওয়ার পথে, সেগুলোকে আগে টিকিয়ে রাখা জরুরি
>
> মোহাম্মদ হাতেম, *বিকেএমইএ সভাপতি*

বাংলাদেশ ব্যাংকের সাবেক প্রধান অর্থনীতিবিদ ড. মুস্তফা কে. মুজেরী বলেন, বন্ধ কারখানা পুনরায় চালু করা তুলনামূলকভাবে লাভজনক। কারণ এসব প্রতিষ্ঠানে আগে থেকেই অবকাঠামো ও যন্ত্রপাতি রয়েছে। ফলে নতুন করে বড় মূলধনী বিনিয়োগ না করেই তুলনামূলক কম খরচে উৎপাদন বাড়ানো এবং কর্মসংস্থান সৃষ্টি করা সম্ভব। তবে তিনি বলেন, বর্তমানে শিল্প খাতের বড় সমস্যা গ্যাস ও বিদ্যুতের সংকট। এর কারণে অনেক সচল প্রতিষ্ঠানও বন্ধ হয়ে যাচ্ছে। এই সংকট সমাধান না হলে কারখানা সচল করার যেকোনো উদ্যোগ ব্যর্থ হওয়ার আশঙ্কা রয়েছে।

বাংলাদেশ ব্যাংকের কর্মকর্তারা জানান, প্রণোদনা তহবিলের অর্থ যাতে অপব্যবহার না হয়, সে জন্য একটি ড্যাশবোর্ডের মাধ্যমে ঋণ বিতরণ ও ব্যবহার পর্যবেক্ষণ করা হবে। কোন প্রতিষ্ঠান ঋণ পাচ্ছে, প্রতিষ্ঠানটি প্রকৃত ও উৎপাদনক্ষম কি না এবং ঋণের অর্থ যথাযথ কাজে ব্যবহার হচ্ছে কি না—এসব বিষয় কেন্দ্রীয় ব্যাংক থেকে নজরদারি করা হবে।

প্রণোদনা প্যাকেজে অর্থ দিতে সম্মত হওয়া ১৭টি ব্যাংক হলো—সোনালী, অগ্রণী, রূপালী, ব্র্যাক, সিটি, যমুনা, ডাচ্-বাংলা, মিউচুয়াল ট্রাস্ট, উত্তরা, প্রাইম, ব্যাংক এশিয়া, এনসিসি, পূবালী, ইস্টার্ন, মার্কেন্টাইল, ট্রাস্ট ও সাউথইস্ট ব্যাংক। চলমান সংকটে অনেক ব্যাংক টাকা দিতে আগ্রহী না হলেও কেন্দ্রীয় ব্যাংক জোর করে তহবিল নেওয়ার অভিযোগ রয়েছে।

ব্যাংক খাতে বিনিয়োগে স্থবিরতার কারণে বর্তমানে অতিরিক্ত তারল্য ৪ লাখ কোটি টাকা ছাড়িয়েছে। এর মধ্যে সবচেয়ে বেশি অর্থ রয়েছে সোনালী ব্যাংকে। ব্যাংকটি প্রণোদনা তহবিলে ২০ হাজার কোটি টাকা দেওয়ার কথা জানিয়েছে। অগ্রণী ও রূপালী ব্যাংক দেবে ২ হাজার কোটি টাকা করে।

মিউচুয়াল ট্রাস্ট ব্যাংক ব্যবস্থাপনা পরিচালক সৈয়দ মাহবুবুর রহমান বলেন, বিনিয়োগের জন্য সবচেয়ে গুরুত্বপূর্ণ বিষয় হলো গ্যাসের সহজলভ্যতা, আইনশৃঙ্খলা পরিস্থিতি এবং রাজনৈতিক স্থিতিশীলতা। বর্তমানে দেশে তীব্র গ্যাস সংকট চলছে; আর কারখানায় যদি গ্যাসই না থাকে তবে শুধু কম সুদে ঋণ নিয়ে উদ্যোক্তারা কী করবেন? গ্যাস ছাড়া তো ফ্যাক্টরি চলবে না।

গত ২৩ মে বন্ধ কলকারখানা চালু এবং স্থবির অর্থনীতি চাঙা করতে ৬০ হাজার কোটি টাকার প্রণোদনা প্যাকেজ ঘোষণা করে বাংলাদেশ ব্যাংক। এর মধ্যে ৪১ হাজার কোটি টাকা বাণিজ্যিক ব্যাংকগুলো জোগান দেবে এবং বাকি ১৯ হাজার কোটি টাকা বাংলাদেশ ব্যাংকের পুনঃঅর্থায়ন তহবিল থেকে দেওয়া হবে। প্যাকেজের সবচেয়ে বড় ২০ হাজার কোটি টাকা বরাদ্দ রাখা হয়েছে বন্ধ কারখানা চালুর জন্য। এ তহবিল থেকে বেসরকারি খাত গড়ে সাড়ে ৭ শতাংশ সুদে ঋণ পাবে।

আল-আরাফাহ্ ইসলামী ব্যাংক পিএলসির পরিচালনা পর্ষদের ৪৬৬তম সভা গতকাল রোববার ব্যাংকের প্রধান কার্যালয়ের সভাকক্ষে অনুষ্ঠিত হয়েছে। ব্যাংকের পরিচালনা পর্ষদের চেয়ারম্যান বদিউর রহমান অনুষ্ঠানে সভাপতিত্ব করেন। এ সময় পর্ষদের ভাইস চেয়ারম্যান লিয়াকত আলী চৌধুরী, পরিচালক খলিলুর রহমান, সেলিম রহমান, মাহবুব আহমেদ, মো. এনায়েত উল্লা, মোহাম্মদ আব্দুস সালাম, প্রকৌশলী খন্দকার মেজবাহ উদ্দিন আহম্মদ, মো. রফিকুল ইসলাম, আনোয়ার হোসাইন, খাজা শাহরিয়ার, মো. শাহীন উল ইসলাম, মো. আবদুল ওয়াদুদ, মোহাম্মদ আশরাফুল হাছান, ব্যাংকের কোম্পানি সচিব মোহাম্মদ মনিরুজ্জামান প্রমুখ উপস্থিত ছিলেন

জ্বালানি নিয়ে তিন মাস আগেই ১০ দফা

শেষ পৃষ্ঠার পর
দিয়েছিলেন। ওই কমিটিতে বিরোধী দলের পাঁচজন সদস্য ছিলেন যাদের মধ্যে জামায়াতে ইসলামীর তিনজন সদস্যও ছিলেন। তারা দুটি বৈঠকে অংশ নিয়েছেন, প্রশ্ন তুলেছেন এবং সংকট মোকাবিলায় সুনির্দিষ্ট প্রস্তাব দিয়েছেন। পরবর্তী সময়ে ৭ জুন জ্বালানিমন্ত্রী নিজেই সেই প্রতিবেদন জাতীয় সংসদে উপস্থাপন করেন। বিভিন্ন জাতীয় গণমাধ্যমেও বিরোধী দলের সেই ১০ দফা সুপারিশ প্রকাশিত হয়েছে।

তিনি বলেন, সেই প্রস্তাবগুলো ছিল একেবারেই বাস্তবভিত্তিক। এতে দেশীয় গ্যাস উৎপাদন বাড়াতে বিদ্যমান কূপে ওয়ার্কওভার, ভোলা, জামালপুর ও জকিগঞ্জের গ্যাসকে জাতীয় ব্যবস্থার সঙ্গে যুক্ত করার উদ্যোগ, স্থলভাগ ও সমুদ্রভাগে অনুসন্ধান জোরদার, স্থাপিত এসপিএম দ্রুত চালু করা, ডিপো থেকে গ্রাহক পর্যায় পর্যন্ত ডিজিটাল মনিটরিং, কার্যকর নেট মিটারিংয়ের মাধ্যমে রুফটপ সোলার সম্প্রসারণ এবং ভবিষ্যৎ বিদ্যুৎ ও জ্বালানি চাহিদা নিরূপণে রাজনৈতিক প্রভাবমুক্ত স্বাধীন বিশেষজ্ঞদের সম্পৃক্ত করার কথা বলা হয়।

তিনি বলেন, সুতরাং আজকের মূল প্রশ্নটি পরিকল্পনা আছে কি না, সেটি নয়। মূল প্রশ্ন হলো, ২১ মে থেকে সরকারের হাতে থাকা এই পরিকল্পনার কতটুকু বাস্তবায়ন হয়েছে, কোন সুপারিশে কাজ শুরু হয়েছে এবং কোনগুলো এখনো কাগজেই পড়ে আছে। আমরা সেই প্রশ্নগুলোর উত্তর চাই এবং একই সঙ্গে দেখাতে চাই, দেশের এই সংকট মোকাবিলায় বিরোধী দল শুধু সমালোচনা করেনি, বরং সময়মতো দায়িত্বশীল ও বাস্তবসম্মত বিকল্পও দিয়েছে। গত ১৪ আগস্ট জামায়াতের আমির ও বিরোধীদলীয় নেতা ডা. শফিকুর রহমান এ সংকট নিরসনে জাতীয় সংসদের জরুরি অধিবেশন আহ্বান করতে রাষ্ট্রপতির কাছে চিঠি দিয়েছেন, যার কপি প্রধানমন্ত্রীর কার্যালয়েও দেওয়া হয়েছে।

গোলাম পরওয়ার বলেন, গত ৮ আগস্টও জামায়াতের পক্ষ থেকে সংবাদ সম্মেলনের মাধ্যমে বিদ্যমান সংকট নিরসনে সুনির্দিষ্ট ১০ দফা প্রস্তাব সংবলিত বক্তব্য দিয়েছিলাম। তাই আজ আমাদের বক্তব্য খুবই সরল। আমরা নতুন কোনো কাগজ জমা দেওয়ার প্রতিযোগিতা চাই না। আমরা ইতোমধ্যে জমা দেওয়া পরিকল্পনার বাস্তবায়ন দেখতে চাই।

গোলাম পরওয়ার বলেন, প্রধানমন্ত্রী একটি প্রতিবাদের ছবি নিয়ে কথা বলেছেন। সামনে হারিকেন, পেছনে ফ্যান—এটিকে তিনি হঠকারিতার উদাহরণ হিসেবে উল্লেখ করেছেন। আমরা মনে করি, একটি নির্দিষ্ট মুহূর্তে একটি জায়গায় ফ্যান চলছিল কি না—এটি দেশের গ্যাস ও বিদ্যুৎ পরিস্থিতি মূল্যায়নের মানদণ্ড হতে পারে না। হারিকেন একটি রাজনৈতিক প্রতিবাদের প্রতীক হতে পারে। তার জবাব হওয়া উচিত তথ্য দিয়ে।

তিনি বলেন, দেশে গ্যাসের চাহিদা ও সরবরাহের মধ্যে বড় ব্যবধান রয়েছে। জুলাইয়ে একটি এফএসআরইউ বন্ধ হওয়ার পর দৈনিক প্রায় ৪৫০ মিলিয়ন ঘনফুট গ্যাস সরবরাহ কমে যাওয়ার তথ্যও প্রকাশিত হয়েছে। আমাদের আগের নথিতে গ্যাসের চাহিদা প্রায় ৩,৮০০ থেকে ৪,০০০ মিলিয়ন ঘনফুট এবং সরবরাহ প্রায় ২,৬০০ থেকে ২,৭০০ মিলিয়ন ঘনফুটের মধ্যে থাকার তথ্য উল্লেখ করা হয়েছে। অতএব একজন মানুষ যখন গ্যাস চান, তিনি অরাজকতা চান না। একজন শ্রমিক যখন কারখানা চালু রাখার দাবি করেন, তিনি ষড়যন্ত্র করেন না। একজন উদ্যোক্তা যখন নিরবচ্ছিন্ন জ্বালানি চান, তিনি সরকারের শত্রু নন। মানুষ চুলায় গ্যাস চায়, কারখানায় উৎপাদন চায়, নিরবচ্ছিন্ন বিদ্যুৎ চায়। এ দাবির জবাব রাজনৈতিক ব্যঙ্গ দিয়ে নয়, কার্যকর সমাধান দিয়ে দেওয়া উচিত।

জামায়াতের সেক্রেটারি জেনারেল বলেন, এফএসআরইউ প্রয়োজন হতে পারে, কিন্তু শুধু একটি নতুন এফএসআরইউ দিয়েই গ্যাস সংকটের সমাধান হবে না। কারণ এফএসআরইউ নিজে গ্যাস উৎপাদন করে না। এফএসআরইউ চালাতে এলএনজি আমদানি করতে হবে। সেই এলএনজি কিনতে বৈদেশিক মুদ্রা প্রয়োজন। এলএনজি পুনরায় গ্যাসে রূপান্তর করার পর সেটি জাতীয় গ্রিডে পাঠাতে পর্যাপ্ত পাইপলাইন প্রয়োজন। কিন্তু একই সঙ্গে বলতে হবে, এলএনজি কোথা থেকে আসবে? কত দামে আসবে? দীর্ঘমেয়াদি সরবরাহ চুক্তি কী হবে? পাইপলাইন কখন হবে? দেশীয় গ্যাস উৎপাদন কত বাড়বে? এই প্রশ্নগুলোর উত্তর ছাড়া শুধু একটি নতুন ভাসমান টার্মিনালকে পুরো সংকটের সমাধান হিসেবে দেখানো বাস্তবসম্মত হবে না।

গোলাম পরওয়ার বলেন, আমরা বলছি, ৯০ দিনে কী করা সম্ভব। আমরা জনগণকে অবাস্তব প্রতিশ্রুতি দিতে চাই না। তিন মাসে সমুদ্রের নতুন গ্যাস অনুসন্ধানের ফল পাওয়া সম্ভব নয়, একটি বড় নতুন পাইপলাইন নির্মাণ করা সম্ভব নয়, ইস্টার্ন রিফাইনারি-২ সম্পূর্ণ বাস্তবায়নও সম্ভব নয়। আমাদের নিজস্ব পরিকল্পনাতেও এ সীমাবদ্ধতা স্পষ্টভাবে স্বীকার করা হয়েছে। কিন্তু ৯০ দিনে অন্তত ছয়টি দৃশ্যমান কাজ করা সম্ভব। সেগুলো হলো—দ্রুত ফলদায়ক গ্যাসকূপে ওয়ার্কওভার, বন্ধ ও কম উৎপাদনশীল কূপের হিসাব প্রকাশ, ভোলার গ্যাস ব্যবহারে অন্তর্বর্তী ব্যবস্থা বাড়ানো, সিস্টেম লস ও অবৈধ গ্যাস সংযোগের বিরুদ্ধে দৃশ্যমান ব্যবস্থা, গ্যাস বণ্টনের প্রকাশ্য সময়সূচি এবং এসপিএম ও ডিজিটাল পর্যবেক্ষণ দ্রুত কার্যকর করা।

চারটি প্রশাসনিক সংস্কারের প্রস্তাব দিয়ে গোলাম পরওয়ার বলেন, দেশের এই ক্রান্তিকালে সব স্টেক হোল্ডারকে নিয়ে ন্যাশনাল ইমার্জেন্সি এনার্জি সেল গঠন করা হোক। নির্দিষ্ট আর্থিক সীমার মধ্যে জরুরি ওয়ার্কওভার ও সংস্কারকাজের অনুমোদন ক্ষমতা পেট্রোবাংলা ও বাপেক্সের পরিচালনা পর্ষদে দেওয়ার বিষয় বিবেচনা করা হোক। দ্বিতীয়ত, রূপপুর বেস লোড প্লান্ট উৎপাদনে আসলে কখন আসবে এবং এর ট্যারিফ কী হবে সেটা দেশের জনগণ জানতে চায়। তৃতীয়ত, জরুরি দরপত্র মূল্যায়নের জন্য স্থায়ী মূল্যায়ন ব্যবস্থা তৈরি করা হোক। চতুর্থত, অগ্রাধিকার প্রকল্পগুলোর জন্য একক তদারকি ব্যবস্থা করা হোক এবং কোন ফাইল কোথায় কত দিন আটকে আছে, সেই তথ্য নিয়মিত প্রকাশ করা হোক।

গোলাম পরওয়ার বলেন, আমরা এই সরকারকে ব্যর্থ দেখতে চাই না। কারণ জ্বালানি সংকটে সরকার ব্যর্থ হলে শুধু সরকার ক্ষতিগ্রস্ত হয় না, দেশও ক্ষতিগ্রস্ত হয়। ক্ষতিগ্রস্ত হন সেই মা, যিনি সকালে চুলা জ্বালাতে পারেন না। ক্ষতিগ্রস্ত হন সেই শ্রমিক, যার কারখানায় উৎপাদন বন্ধ হয়ে যায়। ক্ষতিগ্রস্ত হন সেই উদ্যোক্তা, যিনি সময়মতো পণ্য তৈরি বা রপ্তানি করতে পারেন না। ক্ষতিগ্রস্ত হয় দেশের অর্থনীতি। তাই রাজনৈতিক মতপার্থক্য থাকুক। সমালোচনা থাকুক। কিন্তু জ্বালানি নিরাপত্তার প্রশ্নে আমাদের প্রতিযোগিতা হোক—কে বেশি কার্যকর সমাধান দিতে পারে, কে বেশি স্বচ্ছ থাকতে পারে, কে জনগণের কাছে বেশি জবাবদিহি করতে পারে।

তিনি বলেন, প্রধানমন্ত্রীকে আমরা বলতে চাই, আমাদের পরিকল্পনা আপনার সরকারের কাছেই আছে। আজ আবারও আমরা সেটি সামনে রাখলাম। এখন প্রশ্ন একটাই, বাস্তবায়ন শুরু হবে, নাকি আবার নতুন পরিকল্পনা ও নতুন কমিটির অপেক্ষায় থাকতে হবে? আমরা ৯০ দিন পর হিসাব চাইব। সরকারকে বিব্রত করার জন্য নয়। দেশের মানুষের পক্ষে। আর দেশের স্বার্থে সরকার যদি কোনো কার্যকর, স্বচ্ছ ও বৈজ্ঞানিক উদ্যোগ নেয়, দায়িত্বশীল বিরোধী দল হিসেবে আমরা সহযোগিতা করব।

নবম পে স্কেল চূড়ান্ত, ঘোষণা যেকোনো সময়

শেষ পৃষ্ঠার পর
সরবরাহব্যবস্থা গড়ে তোলার চেষ্টা চলছে বলেও জানান মুখ্য সচিব। এছাড়া মন্ত্রিসভায় রদবদলের বিষয়টি সম্পূর্ণ রাজনৈতিক সিদ্ধান্ত বলে মন্তব্য করেন তিনি।

এর আগে অর্থ মন্ত্রণালয় ও মন্ত্রিপরিষদ বিভাগ সূত্রে জানা গেছে, মন্ত্রিপরিষদ সচিবের নেতৃত্বাধীন সচিব কমিটি নবম পে স্কেলের প্রস্তাবটি নীতিগতভাবে চূড়ান্ত করেছে। প্রধানমন্ত্রীর সম্মতিসাপেক্ষে চলতি সপ্তাহেই এটি মন্ত্রিসভার বৈঠকে উপস্থাপন করা হতে পারে। প্রস্তাবিত কাঠামোয় সরকারি চাকরিজীবীদের মূল বেতন সর্বোচ্চ ১০০ শতাংশ পর্যন্ত বাড়ানোর সুপারিশ রয়েছে। তবে সব গ্রেডে সমান হারে বেতন না বাড়িয়ে উচ্চ গ্রেডের চেয়ে নিম্ন গ্রেডের কর্মচারীদের বেতন আনুপাতিক হারে বেশি বাড়ানোর পক্ষে মত দেওয়া হয়েছে।

খসড়া প্রস্তাব অনুযায়ী নতুন বেতন কাঠামো দুই ধাপে বাস্তবায়নের পরিকল্পনা রয়েছে। প্রথম ধাপে শুধু মূল বেতন বাড়ানো হবে এবং দ্বিতীয় ধাপে ভাতা ও অন্যান্য আর্থিক সুবিধা বৃদ্ধির প্রস্তাব কার্যকর করা হবে।

চলতি বছরের জুলাই থেকে এর আংশিক বাস্তবায়ন শুরু হতে পারে। এরপর ধাপে ধাপে ২০২৮ সালের জানুয়ারির মধ্যে নতুন বেতন কাঠামোর পূর্ণ বাস্তবায়ন শেষ করার লক্ষ্য নির্ধারণ করা হয়েছে। তবে পে স্কেল কত ধাপে কার্যকর হবে, সে বিষয়ে চূড়ান্ত সিদ্ধান্ত নেবে মন্ত্রিসভা।

সরকারি চাকরিজীবীদের নতুন এই বেতন কাঠামো চূড়ান্ত করার পথে বিচার বিভাগসংক্রান্ত কিছু জটিলতা দেখা দেওয়ায় তা নিরসনে অর্থমন্ত্রী আমির খসরু মাহমুদ চৌধুরীর নেতৃত্বে সাত সদস্যের একটি বিশেষ কমিটি গঠন করে সরকার।

তীব্র আবাসন সংকটে পাবলিক বিশ্ববিদ্যালয়ের

শেষ পৃষ্ঠার পর
জগন্নাথ বিশ্ববিদ্যালয় একমাত্র ছাত্রী হলে (৭.৩৪ শতাংশ)। বাকিগুলোতে বিভিন্ন সংখ্যক শিক্ষার্থীর জন্য আবাসিক সুবিধা রয়েছে।

সূত্রমতে, পাবলিক বিশ্ববিদ্যালয়গুলোতে চাহিদার তুলনায় আবাসিক সুবিধা কম থাকায় শিক্ষার্থীদের অন্যতম স্বপ্ন থাকে হলের সিট পাওয়া। মেধার ভিত্তিতে এসব সিট বরাদ্দের নিয়ম থাকলেও বিগত ফ্যাসিবাদী সরকারের আমলে তার কোনো বাস্তবায়ন ছিল না। এমনকি নিয়মানুযায়ী সিট বরাদ্দ পেলেও ক্ষমতাসীন ছাত্রসংগঠনের দখলদারিত্বের কারণে তাতে থাকার সুযোগ পাননি সাধারণ শিক্ষার্থীরা। অন্যদিকে দখলদারদের রাজনীতিতে যুক্ত থাকলে বরাদ্দ ছাড়াও আবাসিক সুবিধা, এমনকি ছাত্রত্ব শেষ হওয়ার পরও অনেকেই হলে থেকেছেন। আর অবৈধ আবাসিক সুবিধাপ্রাপ্তরা হলে ও ক্যাম্পাসে নানা সংঘাত-সংঘর্ষ ও অরাজক পরিবেশ সৃষ্টিতে জড়িত থাকতেন। এক্ষেত্রে বিশ্ববিদ্যালয় কর্তৃপক্ষকে অনেকটাই নির্বিকার দেখা গেছে।

চব্বিশের বিপ্লবপরবর্তী সব ক্যাম্পাস থেকে ফ্যাসিবাদী ছাত্রসংগঠন—ছাত্রলীগ বিতাড়িত ও পরে কার্যক্রম নিষিদ্ধ হওয়ায় পরিস্থিতি কিছুটা পাল্টাতে থাকে। অন্তর্বর্তী সরকারের সময় বিশ্ববিদ্যালয়গুলোতে হলে বৈধ সিটধারীদের থাকার সুযোগ নিশ্চিত হয়। বিশেষ করে ছাত্র সংসদ নির্বাচনের মধ্য দিয়ে সংশ্লিষ্ট বিশ্ববিদ্যালয়গুলোতে আবাসিক-অনাবাসিক শিক্ষার্থীদের অধিকার আদায়ের সুযোগ সৃষ্টি হয়। তবে এসব ছাত্র সংসদের মেয়াদ শেষ হওয়ার পথে থাকা এবং ক্ষমতাসীন দলের ছাত্রসংগঠন—ছাত্রদলের প্রভাব বিস্তারের শঙ্কায় ছাত্রদের আবাসন পরিবেশ বজায় থাকা নিয়ে অনিশ্চয়তায় অনেকে। যদিও বর্তমান ছাত্র সংসদগুলোর নেতৃত্বে থাকা ইসলামী ছাত্রশিবিরের নেতারা সংশ্লিষ্ট বিশ্ববিদ্যালয়গুলোতে হলে নীতিমালা অনুযায়ী মেধার ভিত্তিতে সিট বণ্টন ও প্রাপ্তির বিষয়টি নিশ্চিত করার ওপর গুরুত্ব দিচ্ছেন।

শিক্ষার্থীদের আসন সংকট ও সিট বণ্টন প্রক্রিয়া প্রসঙ্গে জানতে চাইলে, ঢাকা বিশ্ববিদ্যালয়ের উপাচার্য অধ্যাপক ড. ওবায়দুল ইসলাম বলেন, আমাদের বিশ্ববিদ্যালয়ের হলগুলোতে যে সিট আছে, তা খুব অপ্রতুল। সারা দেশ থেকে এসে শিক্ষার্থীদের ভর্তি হওয়ার পর প্রথম বছরেই তাদের কষ্ট হয়। বিশেষ করে এখানে নারীশিক্ষার্থী বাড়ছে, অথচ তাদের হলসংখ্যা কম (১৯টি ছাত্র ও পাঁচটি ছাত্রী হল রয়েছে)। এ অবস্থায় আমরা ছাত্রীদের জন্য নতুন কয়েকটি হল নির্মাণের প্রজেক্ট হাতে নিয়েছি। এছাড়া পুরোনো হলেও সিট বাড়ানোর উদ্যোগ নেওয়া হয়েছে।

বিভিন্ন বিশ্ববিদ্যালয়ের আবাসন সংকট প্রসঙ্গে তিনি বলেন, সরকার যদি বিশ্ববিদ্যালয় মঞ্জুরি কমিশনের (ইউজিসি) মাধ্যমে আবাসিক হল নির্মাণের জন্য থোক বরাদ্দ দেয়, তাহলে এ সংকট দ্রুত কাটানো সম্ভব।

এদিকে ক্যাম্পাসে পড়ালেখার সুষ্ঠু পরিবেশ নিশ্চিতে আবাসিক হলগুলোতে শান্তিপূর্ণ পরিবেশ বজায় রাখা জরুরি বলে মনে করেন এ শিক্ষাবিদ। তিনি বলেন, হল ঘিরে যেকোনো ধরনের সংঘাত-সংঘর্ষ রাজনৈতিক দলগুলোকে মোকাবিলা করতে হবে। এজন্য রাজনৈতিক দলগুলোকে একসঙ্গে কাজ করতে হবে। ভিন্নমতের কাউকে বের করে দেওয়া যাবে না। ঢাকা বিশ্ববিদ্যালয়ের শান্তিপূর্ণ পরিবেশ বজায় রাখতে হলে নীতিমালা অনুযায়ী সিট বণ্টন নিশ্চিতসহ সার্বিকভাবে তিনি কাজ করে যাচ্ছেন বলেও উল্লেখ করেন।

সূত্রমতে, বর্তমানে ঢাকা বিশ্ববিদ্যালয়ের ১৬টি ছাত্র ও সাতটি ছাত্রী হলে মোট ৪৩.৯৭ শতাংশ শিক্ষার্থীর আবাসিক সুবিধা আছে। যে কারণে এখানে হলের সিটপ্রাপ্তির শিক্ষার্থীদের জন্য খুব গুরুত্বপূর্ণ একটি বিষয়।

জানা গেছে, হল সংকটের কারণে সবচেয়ে বেশি দুর্ভোগের শিকার হচ্ছেন চট্টগ্রাম বিশ্ববিদ্যালয়ের শিক্ষার্থীরা। বিশ্ববিদ্যালয়টিতে ছাত্রীদের পাঁচটি ও ছাত্রদের ১৩টি হল-ডরমেটরিতে মাত্র ২১.৮৭ শতাংশ শিক্ষার্থী আবাসিক সুবিধা আছে। এতে বাইরে থাকা শিক্ষার্থীদের যাতায়াতে দীর্ঘ সময় ও বাড়তি খরচসহ নানা দুর্ভোগের শিকার হতে হয়।

এ প্রসঙ্গে চট্টগ্রাম বিশ্ববিদ্যালয় কেন্দ্রীয় ছাত্র সংসদের (চাকসু) জিএস সাঈদ বিন হাবিব বলেন, আবাসিক সংকট কাটাতে আমরা নির্বাচনী ইশতেহারে অনুযায়ী ১০ শতাংশ আবাসন বৃদ্ধির জন্য নানা উদ্যোগ নিয়েছি। ড. শহীদুল্লাহ শিক্ষক কোয়ার্টারে ৯০ জন, সোহরাওয়ার্দী হলে ৩০ জন ও শামসুন্নাহার হল সংস্কারসহ নানাভাবে প্রায় ৩০০ শিক্ষার্থীর আবাসনের ব্যবস্থা করা হয়েছে। এছাড়া ১০তলা একটি হল নির্মাণের জন্য ৬৯০ কোটি টাকার বাজেট মন্ত্রণালয়ে থেকে আসার প্রক্রিয়া চলছে। আরেকটি বড় প্রকল্পে ১০টি হল (পাঁচটি ছাত্রীদের ও পাঁচটি ছাত্রদের) নির্মাণের প্রকল্প পাস হওয়ার কথা রয়েছে। তবে এটি হলে আবাসন সংকট দীর্ঘমেয়াদে কেটে যাবে।

এছাড়া পতিত ছাত্রলীগের দখলদারিত্বের পরিবর্তে বর্তমানে হলগুলোতে মেধার ভিত্তিতে সিট বণ্টন হচ্ছে জানিয়ে তিনি বলেন, আমরা চাই এ ধরনের পরিবেশ যেন বজায় থাকে। কেউ ছাত্রলীগের মতো দখলদারিত্বের চিন্তা করলে, তা প্রতিরোধ করা হবে বলেও তিনি হুঁশিয়ারি উচ্চারণ করেন। শতভাগ আবাসনের লক্ষ্যে প্রতিষ্ঠিত ইসলামী বিজ্ঞান ও প্রযুক্তি বিশ্ববিদ্যালয়ে (ইবি) এখন ২৬.১৫ শতাংশ শিক্ষার্থী আবাসিক সুবিধা পান। তাই, হলে সিট পাওয়ার প্রত্যাশা থাকলেও অনেকেরই সেই সৌভাগ্য হয় না। এজন্য আবাসিক হল বৃদ্ধি করা প্রয়োজন বলে মনে করছেন সংশ্লিষ্টরা।

হল পরিস্থিতি প্রসঙ্গে ইবি সাংবাদিক সমিতির সভাপতি নিয়াজমুহাম্মদ মুনিম জানান, পতিত আওয়ামী লীগ সরকারের সময় ছাত্রলীগের নিয়ন্ত্রণে ছিল আবাসিক হলগুলো। তখন মেধাবীরা সিট বরাদ্দ পেলেও তাদের সম্মতি ছাড়া তাতে থাকার সুযোগ মিলত না। তবে অন্তর্বর্তী সরকারের সময় থেকে পরিস্থিতি স্বাভাবিক হয়। এ পরিবেশ যেন অব্যাহত থাকে, সেই প্রত্যাশা সবার।

দেশের অন্যতম পুরোনো ও বড় উচ্চ শিক্ষাপ্রতিষ্ঠান রাজশাহী বিশ্ববিদ্যালয়। এখানে ছাত্রদের ১২টি ও ছাত্রীদের ছয়টি হলে মাত্র ৪৬.৭১ শতাংশ শিক্ষার্থীর আবাসিক সুবিধা আছে। ৫ আগস্ট পরবর্তী হলগুলোতে স্বাভাবিক নিয়মে সিট বরাদ্দ হলেও সম্প্রতি নতুন করে শঙ্কা দেখা দিয়েছে। গত ২৯ জুন ছাত্রদলের বিরুদ্ধে হলে অবৈধভাবে সিট দখলের অভিযোগে মানববন্ধন করে ছাত্রশিবির। এ সময় শতভাগ আবাসন নিশ্চিতসহ তিন দফা দাবি উপস্থাপন করেন তারা। যদিও সিট দখলের অভিযোগ অস্বীকার করেছে ছাত্রদল। সম্প্রতি ছাত্রসংগঠন দুটি হল ও ক্যাম্পাসে সহাবস্থানের বিষয়ে সম্মত হয়েছে বলে জানা গেছে।

এছাড়া ঢাকার সদরঘাট এলাকায় অবস্থিত জগন্নাথ বিশ্ববিদ্যালয়ে (জবি) বর্তমানে প্রায় ২০ হাজার শিক্ষার্থী রয়েছেন। কিন্তু প্রতিষ্ঠার ২০ বছর পরও বিশ্ববিদ্যালয়টিতে শুধু ছাত্রীদের জন্য একটি হল নির্মাণ করা হয়।

জবি কেন্দ্রীয় ছাত্র সংসদের (জকসু) সাধারণ সম্পাদক (জিএস) আবদুল আলিম বলেন, জবিতে আবাসন সমস্যা চিরস্থায়ী একটি অভিশাপে পরিণত হয়েছে। বিশ্ববিদ্যালয় প্রশাসন আর বাজেট আসে যায়, কিন্তু সমস্যার সমাধান হয় না। তিনি বলেন, এখানে ছাত্রীদের একটি আবাসিক হলে ধারণ ক্ষমতার বেশি অবস্থান করছেন। তবে ছাত্রদের মোটেও হল না থাকায় তাদের চরম দুর্ভোগে পড়তে হচ্ছে।

এ ছাত্র সংসদ নেতা আরো বলেন, বর্তমানে পানি ভবন ও ড. হাবিবুর রহমান নামে দুটি ছাত্র হলের কাজ চালাচ্ছে সেনাবাহিনী। এটি ডিসেম্বরে শেষ হওয়ার কথা। যেখানে ১৬০০ শিক্ষার্থীর আবাসনের ব্যবস্থা হবে। এর বাইরে বিশ্ববিদ্যালয়ের সাত একর জমিতে টিনশেড অস্থায়ী হল নির্মাণের জন্য ২০ কোটি টাকা বরাদ্দ দিয়েছে। যেটা চার মাসেই নির্মাণ করা সম্ভব। আমরা সেনাবাহিনীর মাধ্যমে এ কাজ দেওয়ার দাবি জানিয়ে আসছি। এতে ১৭০০ শিক্ষার্থীর আবাসন হবে।

কিন্তু ছাত্রদল চাচ্ছে সেখানে ১০তলা ভবন নির্মাণের জন্য, যাতে ৬০০-৭০০ শিক্ষার্থীর আবাসন হবে। এটা শেষ হতেও দীর্ঘ সময় লাগবে। আবদুল আলিম বলেন, বিশ্ববিদ্যালয় প্রশাসন এসব বিষয়ে আশ্বাস দিয়েছেন। তবে আদৌ বাস্তবায়ন হবে কি না, তা নিয়ে অনিশ্চয়তা রয়েছে।

একইভাবে দেশের বড় পাবলিক বিশ্ববিদ্যালয়গুলোর মধ্যে বুয়েটে ৫৩.০৩ শতাংশ, শাহজালাল বিজ্ঞান ও প্রযুক্তি বিশ্ববিদ্যালয়ে ৩৩.৫৭ শতাংশ, খুলনা বিশ্ববিদ্যালয়ে ৩৩.৪০ শতাংশ, হাবিপ্রবিতে ৪৭.৫০ শতাংশ, মাওলানা ভাসানী বিজ্ঞান ও প্রযুক্তি বিশ্ববিদ্যালয়ে ৩৪.৭০ শতাংশ, কুয়েটে ৩৩.৯২ শতাংশ, চুয়েটে ৪৭.২১ শতাংশ, নোয়াখালী বিজ্ঞান ও প্রযুক্তি বিশ্ববিদ্যালয়ে ৩৭.০১ শতাংশ, কুমিল্লা বিশ্ববিদ্যালয়ে ২০.৮৪ শতাংশ, জাতীয় কবি কাজী নজরুল ইসলাম বিশ্ববিদ্যালয়ে ৩৯.৪০ শতাংশ আবাসিক সুবিধা রয়েছে।

তবে বেশি আবাসিক সুবিধার বিশ্ববিদ্যালয়গুলোর মধ্যে রয়েছে—জাহাঙ্গীরনগরে ৯৮.৯১ শতাংশ, শেরেবাংলা কৃষি বিশ্ববিদ্যালয়ে ৯৮.১৫ শতাংশ, চুয়েটে ৭০.৭৮ শতাংশ, চট্টগ্রাম ভেটেরিনারি ও এনিম্যাল সাইন্সেস বিশ্ববিদ্যালয়ে ৮৫ দশমিক ৩৭ শতাংশ, সিলেট কৃষি বিশ্ববিদ্যালয়ে ৯৬.২২ শতাংশ। এছাড়া বাকি বিশ্ববিদ্যালয়গুলোতে ১৩ শতাংশ থেকে ৫০ শতাংশের মতো আবাসিক সুবিধা রয়েছে বলে ইউজিসির প্রতিবেদনে জানা গেছে।

কুড়িলে সিএনজি পাম্পে

শেষ পৃষ্ঠার পর
তা তদন্তের মাধ্যমে জানা যাবে। ফায়ার সার্ভিস ও পুলিশ কর্মকর্তারা বলছেন, বিস্ফোরণের তীব্রতা বোঝা যায় সিলিন্ডারটি ছিটকে যাওয়ার ঘটনায়। বিস্ফোরণের পর সেটি গাড়ি থেকে বিচ্ছিন্ন হয়ে তীব্র বেগে পাশের ডিটিএক্স ভবনের দিকে ছুটে যায়। পরে ভবনটির কয়েকটি কাচ ভাঙা অবস্থায় পাওয়া যায়।

বিস্ফোরণ ও আগুনে প্রাইভেট কারটি ব্যাপকভাবে ক্ষতিগ্রস্ত হয়েছে। একই সঙ্গে ফিলিং স্টেশনের দুটি গ্যাস চেম্বারও পুড়ে গেছে। ঘটনার পর সিলিন্ডারের কারিগরি অবস্থা, সেটি নির্ধারিত সময়ের মধ্যে পরীক্ষা ও পুনঃপরীক্ষা করা হয়েছিল কি না এবং গ্যাস ভরার সময় নিরাপত্তাবিধি যথাযথভাবে অনুসরণ করা হয়েছিল কি না—এসব বিষয় খতিয়ে দেখছে পুলিশ। একই সঙ্গে পেছন থেকে আসা গাড়ির ধাক্কা ও সিলিন্ডার বিস্ফোরণের মধ্যে সরাসরি কী ধরনের সম্পর্ক ছিল, সেটিও তদন্তে গুরুত্ব পাচ্ছে।

হাম উপসর্গে আরো

শেষ পৃষ্ঠার পর
স্বাস্থ্য অধিদপ্তর জানায়, গত ২৪ ঘণ্টায় মারা যাওয়া ছয় শিশুর মধ্যে ঢাকা বিভাগের তিন শিশু আর সিলেট, রাজশাহী ও ময়মনসিংহ বিভাগে একজন করে শিশু।

একই সময় ঢাকা বিভাগে সর্বোচ্চ ৪০২ শিশু হাম উপসর্গে আক্রান্ত হয়েছে। এর মধ্যে হাম শনাক্ত হয়েছে ৩১ শিশুর।

অপপ্রচারকারীদের বিরুদ্ধে রুখে দাঁড়ানোর আহ্বান

শেষ পৃষ্ঠার পর
রহমতে ফ্যামিলি কার্ডের কাজ শুরু হয়েছে। আগামী পাঁচ বছরে পর্যায়ক্রমে দেশের প্রতিটি ঘরে এই কার্ড পৌঁছে দেওয়া হবে। এরই অংশ হিসেবে রোববার কিশোরগঞ্জ জেলায় ফ্যামিলি কার্ডের কার্যক্রম উদ্বোধন, ইমাম, মুয়াজ্জিন, খাদেমসহ ধর্মীয় প্রতিষ্ঠানে কর্মরত ব্যক্তিদের সম্মানী প্রদান কার্যক্রম উদ্বোধন করা হয়।

দেশকে জনকল্যাণমুখী রাষ্ট্র হিসেবে গড়তে চাই

গতকাল কিশোরগঞ্জের পাকুন্দিয়ায় ব্রহ্মপুত্র নদে মাছের পোনা অবমুক্ত করে প্রধানমন্ত্রী তারেক রহমান বলেছেন, এসব মাছ বড় হয়ে ডিম ছাড়বে, নদী-খাল-বিলে ছড়িয়ে পড়বে। দেশের সাধারণ মানুষই এর মাধ্যমে উপকৃত হবে।

তিনি বলেন, বিএনপির রাজনীতিটাই হচ্ছে এমন একটি রাজনীতি, যে রাজনীতি বাস্তবায়ন করলে দেশের মানুষ উপকৃত হবে, গ্রামের মানুষ উপকৃত হবে। এই রাজনীতি বাস্তবায়নের মাধ্যমে বাংলাদেশকে একটি কল্যাণমুখী রাষ্ট্রে পরিণত করার প্রত্যয় ব্যক্ত করেন তিনি।

খাল খনন কর্মসূচি প্রসঙ্গে প্রধানমন্ত্রী বলেন, নির্বাচনের আগে তারা খাল খনন কর্মসূচি শুরুর কথা বলেছিলেন। সরকার গঠনের পর আল্লাহর রহমতে সারা দেশে খাল খননের কাজ শুরু হয়েছে। এর ফলে কৃষকরা উপকৃত হচ্ছেন। পাশাপাশি খালের আশপাশের এলাকার মানুষও পানির সুবিধা পাচ্ছেন। তবে খালের পানিকে যথাযথভাবে ব্যবহার করতে হবে। কৃষিতে সেচ সুবিধার পাশাপাশি মাছের উৎপাদন বাড়াতেও এসব জলাশয়কে কাজে লাগাতে হবে।

প্রধানমন্ত্রী বলেন, আজ ব্রহ্মপুত্র নদে মাছের পোনা অবমুক্ত করা হয়েছে। পর্যায়ক্রমে দেশের বিভিন্ন নদী ও বড় বড় খালে মাছের পোনা অবমুক্ত করা হবে। এর মাধ্যমে একদিকে কৃষকরা সেচ সুবিধা পাবেন, অন্যদিকে মাছ আহরণের মাধ্যমে দেশের মানুষের খাদ্যের চাহিদা পূরণে সহায়তা হবে।

নারীশিক্ষার গুরুত্ব তুলে ধরে প্রধানমন্ত্রী বলেন, দেশের নারীদের শিক্ষিত ও দক্ষ করে গড়ে তোলার মাধ্যমে তাদেরকে দেশের উন্নয়ন ও অগ্রযাত্রার অংশীদার করতে হবে। নারী-পুরুষ সবার অংশগ্রহণ নিশ্চিত করেই বাংলাদেশকে একটি জনকল্যাণমুখী রাষ্ট্র হিসেবে গড়ে তুলতে হবে।

এ সময় সেখানে উপস্থিত ছিলেন মৎস্য, কৃষি ও প্রাণিসম্পদমন্ত্রী আমিন উর রশিদ, স্থানীয় সরকার, পল্লী উন্নয়ন ও সমবায়মন্ত্রী মীর শাহে আলম, মৎস্য ও প্রাণিসম্পদ প্রতিমন্ত্রী সুলতান সালাহউদ্দিন টুকু, বস্ত্র ও পাট প্রতিমন্ত্রী শরীফুল আলম, কিশোরগঞ্জ-২ আসনের এমপি অ্যাডভোকেট জালাল উদ্দিন, কিশোরগঞ্জ-৪ আসনের এমপি ফজলুর রহমান প্রমুখ।

জলাশয় কাজে লাগিয়ে কর্মসংস্থানের উদ্যোগ

গতকাল দুপুরে কিশোরগঞ্জের কটিয়াদী উপজেলার আচমিতা জর্জ ইনস্টিটিউশন মাঠে জাতীয় মৎস্য পক্ষ-২০২৬-এর উদ্বোধন অনুষ্ঠানে প্রধান অতিথির বক্তব্যে প্রধানমন্ত্রী বলেন, নদী-বিল, হাওড়-বাঁওড় ও পুকুরসমৃদ্ধ বাংলাদেশের জলাশয়কে কাজে লাগিয়ে মাছচাষের মাধ্যমে বিপুলসংখ্যক মানুষের স্বাবলম্বী হওয়ার সুযোগ রয়েছে। তাই দেশের পরিত্যক্ত ও অব্যবহৃত জলাশয় সংস্কার করে তরুণদের মধ্যে বরাদ্দ দেওয়ার মাধ্যমে কর্মসংস্থান সৃষ্টির উদ্যোগ নেওয়া হবে।

প্রধানমন্ত্রী বলেন, মৎস্য খাত দেশের মানুষের পুষ্টির চাহিদা পূরণের পাশাপাশি কর্মসংস্থান ও প্রান্তিক জনগোষ্ঠীর আয় বৃদ্ধিতে গুরুত্বপূর্ণ ভূমিকা রাখছে। ২০২৫-২৬ অর্থবছরে বাংলাদেশ বিশ্বের প্রায় ৫২টি দেশে প্রায় ৬ হাজার কোটি টাকা মূল্যের মাছ ও মৎস্যজাত পণ্য রপ্তানি করে বৈদেশিক মুদ্রা অর্জন করেছে। মৎস্য খাতকে আরো সম্প্রসারণের মাধ্যমে দেশের অর্থনীতিতে এর অবদান বাড়ানোর ওপরও গুরুত্বারোপ করেন তিনি।

অনুষ্ঠান শুরুর আগে প্রধানমন্ত্রী সরকারি কার্প হ্যাচারিতে পোনা মাছ অবমুক্ত ও মাছ ধরা পরিদর্শন করেন। অনুষ্ঠানে সারা দেশে সফল মৎস্যচাষি, উৎপাদন ও রপ্তানিকারক প্রতিষ্ঠানের ১৪ জনকে স্বর্ণপদক ও ক্রেস্ট প্রদান করেন।

কৃষি, মৎস্য ও প্রাণিসম্পদ মন্ত্রণালয়ের মন্ত্রী আমিনুর রশিদের সভাপতিত্বে অনুষ্ঠানে বিশেষ অতিথির বক্তব্য দেন মৎস্য ও প্রাণিসম্পদ প্রতিমন্ত্রী সুলতান সালাউদ্দিন টুকু, পাট ও বস্ত্র প্রতিমন্ত্রী শরিফুল আলম এমপি, কিশোরগঞ্জ-২ আসনের সংসদ সদস্য জালাল উদ্দিন এবং মৎস্য ও প্রাণিসম্পদ সচিব দেলোয়ার হোসেন।

কাপাসিয়ায় বাঁধভাঙা উচ্ছ্বাস

এর আগে কিশোরগঞ্জ যাওয়ার পথে গতকাল সকালে প্রধানমন্ত্রী তারেক রহমানের গাড়িবহর গাজীপুরের কাপাসিয়া অতিক্রম করার সময় জেলা বিএনপির নেতাকর্মী ও স্থানীয় লোকজন তাকে অভ্যর্থনা জানান।

জেলা বিএনপির যুগ্ম আহ্বায়ক শাহ রিয়াজুল হান্নানের নেতৃত্বে রাজেন্দ্রপুর-কাপাসিয়া-টোক সড়কের বিভিন্ন মোড় ও বাজার এলাকায় বিএনপির দলীয় নেতাকর্মীরা অবস্থান নেন। এছাড়া প্রধানমন্ত্রীকে একনজর দেখতে সকাল থেকেই স্থানীয় লোকজন সড়কের দুই পাশে তার ছবি সংবলিত ব্যানার, প্ল্যাকার্ড হাতে অপেক্ষা করতে থাকে।

প্রধানমন্ত্রীর গাড়িবহর কাপাসিয়া অতিক্রম করার মুহূর্তে উচ্ছ্বাসে মুখর হয়ে ওঠে পুরো সড়কপথ। উপস্থিত অনেকে হাত নেড়ে ও স্লোগান দিয়ে প্রধানমন্ত্রীকে স্বাগত জানান। এ সময় প্রধানমন্ত্রী লাল-সবুজ রঙের বাসে দাঁড়িয়ে দুই হাত নেড়ে উপস্থিত জনতার অভিবাদনের জবাব দেন।

[প্রতিবেদনে তথ্য দিয়েছেন পাকুন্দিয়া ও কটিয়াদী (কিশোরগঞ্জ) এবং কাপাসিয়া (গাজীপুর) প্রতিনিধি]

শিপইয়ার্ডে মৃত্যুর ঘটনায় মামলা হয়নি তিন দিনেও

শেষ পৃষ্ঠার পর
জাতীয়তাবাদী শ্রমিক দল চট্টগ্রাম বিভাগীয় কমিটির সভাপতি এ এম নাজিম উদ্দিনসহ শ্রমিক নেতারা।

মানববন্ধনে বক্তারা বলেন, শ্রমিকের জীবনকে কোনোভাবেই শিল্পের উৎপাদন ও মুনাফার চেয়ে কম মূল্য দেওয়া যায় না। ঘটনার তিনদিন পার হলেও কোনো মামলা হয়নি। যা সবাইকে অবাক করেছে। জাহাজভাঙা শিল্পে নিরাপত্তা নিশ্চিত করতে মালিকপক্ষের পাশাপাশি সংশ্লিষ্ট সরকারি সংস্থাগুলোকেও কার্যকরভাবে দায়িত্ব পালন করতে হবে। কর্মক্ষেত্রে একজন শ্রমিকের নিরাপত্তা নিশ্চিত করা মালিক ও রাষ্ট্রের দায়িত্ব। এ সময় তারা শ্রমিকদের নিরাপদ কর্মপরিবেশ নিশ্চিত করার দাবি জানান।

বক্তারা আরো বলেন, এ ঘটনাকে শুধু দুর্ঘটনা বলে দায় এড়ানোর সুযোগ নেই। প্রত্যেক সরকারি দপ্তরের দায় এখানে শনাক্ত করতে হবে এবং জবাবদিহিতা ও শাস্তি নিশ্চিত করতে হবে। অন্যথায় এসব ঘটনার পুনরাবৃত্তি ঘটবে।

এসময় শ্রমিক নেতারা নিহত নয় শ্রমিকের পরিবারকে উপযুক্ত ক্ষতিপূরণ দেওয়া, আহত শ্রমিকদের সম্পূর্ণ চিকিৎসার ব্যবস্থা করা এবং দুর্ঘটনার জন্য দায়ী মালিক ও সংশ্লিষ্ট ব্যক্তিদের বিরুদ্ধে ফৌজদারি মামলা করার দাবি জানান। অন্যথায় আন্দোলনেরও হুঁশিয়ারি দেন তারা।

এদিকে গত শনিবার বাংলাদেশ শিপরিসাইক্লিং বোর্ডের (বিএসআরবি) মহাপরিচালক এ এস এম শফিউল আলম তালুকদার ফেরদৌস স্টিল শিপইয়ার্ডটি সাময়িকভাবে বন্ধ ঘোষণা করেন। পরবর্তী নির্দেশ না দেওয়া পর্যন্ত সব ধরনের অপারেশন বন্ধ রাখার নির্দেশ দিয়েছেন তিনি।

বিএসআরবি সূত্র জানিয়েছে, রোববার শিল্প মন্ত্রণালয়ের জাহাজ পুনঃপ্রক্রিয়া শাখা থেকে তিন সদস্যের আরো একটি বিশেষায়িত টিম গঠন করা হয়েছে। এ নিয়ে এই ঘটনায় মোট চারটি কমিটি ও টিম গঠন করা হলো।

এর আগে জেলা প্রশাসনের একটি, শিল্প মন্ত্রণালয়ের একটি ও জাহাজভাঙা শিল্প মালিকদের সংগঠন বিএসবিআরএ'র একটি কমিটি গঠন করা হয়েছে।

রোববার নবগঠিত টিমে রয়েছেন—বাংলাদেশ ইউনিভার্সিটি অব ইঞ্জিনিয়ারিং অ্যান্ড টেকনোলজির ক্যামিকেল ইঞ্জিনিয়ারিং বিভাগের অধ্যাপক ড. মোহাম্মদ ইয়াসির আরাফাত খান, বাংলাদেশ মেরিটাইম ইউনিভার্সিটির ডিরেক্টর ক্যাপ্টেন মো. শোয়েব আহমেদ, বিস্ফোরক অধিদপ্তর ঢাকার সহকারী বিস্ফোরক পরিদর্শক মোহাম্মদ মেহেদি ইসলাম খান।

বাংলাদেশ শিপ রিসাইক্লিং বোর্ডের মহাপরিচালক এ এস এম শফিউল আলম তালুকদার বলেন, তদন্ত চলাকালে কোনো মামলা হওয়ার সুযোগ কম। বর্তমানে চারটি তদন্ত কমিটি গঠন করা হয়েছে। আমরা ইতোমধ্যে শিপইয়ার্ডটি সাময়িকভাবে বন্ধ ঘোষণা করেছি।

গণপ্রজাতন্ত্রী বাংলাদেশ সরকার
নির্বাহী প্রকৌশলীর কার্যালয়, সওজ
সড়ক বিভাগ, কক্সবাজার।
ফোন: ০২৩৩৪৪৬২৪৬০
e-mail: eerhdcox@gmail.com

স্মারক নং-৩৫.০১.২২২৪.১৩২.২৬/২৭৮৩ — তারিখ: ১৬/০৮/২০২৬ খ্রিঃ

সেতুর ইজারা কোটেশন আহ্বান বিজ্ঞপ্তি (১৩তম আহ্বান)

০১।	ইজারা কোটেশন নং	:	০১/২০২৫-২০২৬ ইং
০২।	ইজারার বিবরণ	:	২০২৫-২০২৬ ইং অর্থ বছরে চকরিয়া-বদরখালী আঞ্চলিক মহাসড়কের ১৭তম কি: মি: এ অবস্থিত মহেশখালী সেতুতে টোল-আদায় কোটেশন বিজ্ঞপ্তি (১৩তম আহ্বান)।
০৩।	ইজারা চুক্তির মেয়াদ	:	২০২৬-২০২৭ ইং, ২০২৭-২০২৮ ইং এবং ২০২৮-২০২৯ ইং ৩ (তিন) অর্থ বৎসর (১০৯৫ দিন)।
০৪।	ইজারা কোটেশনের সিডিউল মূল্য	:	টাঃ ৫০০০.০০ (পাঁচ হাজার টাকা মাত্র)।
০৫।	বায়নার টাকার পরিমাণ	:	উদ্ধৃত মূল্যের ১০% (শতকরা দশ ভাগ) ব্যাংক ড্রাফট/পে-অর্ডার আকারে
০৬।	ইজারা কোটেশন বিক্রয়ের শেষ তারিখ ও সময়	:	০১/০৯/২০২৬ খ্রিঃ তারিখ বিকাল-৫.০০ ঘটিকা পর্যন্ত।
০৭।	মুখবন্ধ অবস্থায় ইজারা কোটেশন গ্রহণের শেষ তারিখ ও সময়	:	০২/০৯/২০২৬ খ্রিঃ তারিখ দুপুর ১২.০০ ঘটিকা।
০৮।	ইজারা ডাকে অংশ গ্রহণের যোগ্যতা	:	ভ্যাট ও আয়কর সনদধারী প্রতিষ্ঠান/নাগরিক, সরকারী/বেসরকারী/স্বায়ত্তশাসিত সকল প্রতিষ্ঠানের ঠিকাদার।
০৯।	যে সকল কার্যালয়ে ইজারা: কোটেশন ক্রয়ের জন্য পাওয়া যাবে	:	১। জেলা প্রশাসক, কক্সবাজার ২। নির্বাহী প্রকৌশলী, সওজ, সড়ক বিভাগ, কক্সবাজার/চট্টগ্রাম/চট্টগ্রাম দক্ষিণ সড়ক বিভাগ/পিএন্ডডি ডিভিশন, চট্টগ্রাম। ৩। উপ-বিভাগীয় প্রকৌশলী, সওজ, সড়ক উপ-বিভাগ-১/২/চকরিয়া, কক্সবাজার।
১০।	যে সকল কার্যালয়ে ইজারা কোটেশন মুখবন্ধ অবস্থায় গ্রহণ করা হবে	:	নির্বাহী প্রকৌশলী, সওজ, সড়ক বিভাগ, কক্সবাজার।
১১।	ইজারা কোটেশন খোলার স্থান, তারিখ ও সময়	:	স্থানঃ নির্বাহী প্রকৌশলীর কার্যালয়, সওজ সড়ক বিভাগ, কক্সবাজার।
		:	তারিখঃ ০২/০৯/২০২৬ খ্রিঃ।
			সময়ঃ দুপুর: ১.০০ ঘটিকা।
১২।	ইজারা আহবানকারী যে কোন সময় যে কোন কোটেশন/সকল কোটেশন বাতিলের ক্ষমতা সংরক্ষণ করেন।		

(রোকন উদ্দিন খালেদ চৌধুরী)
নির্বাহী প্রকৌশলী (চঃ দাঃ), সওজ
সড়ক বিভাগ, কক্সবাজার।
টেলিফোন : ০২৩৩৪৪৬২৪৬০
ই-মেইল : eerhdcox@gmail.com

আরপি-১০৯৮/২৬ (৭"x৪)

সংবাদ সংক্ষেপ

ট্রেনে কাটা পড়ে মৃত্যু

চুয়াডাঙ্গা প্রতিনিধি

চুয়াডাঙ্গা সদরে ট্রেনে কাটা পড়ে মিনা খাতুন (৬১) নামে এক নারী মারা গেছেন। তিনি আলমডাঙ্গা উপজেলার খাদিমপুর ইউনিয়নের শিয়ালমারি গ্রামের মৃত ইউনুস আলীর স্ত্রী। রোববার সকালে চুয়াডাঙ্গার মোমিনপুর রেলস্টেশনের অদূরে এ দুর্ঘটনা ঘটে। চুয়াডাঙ্গা জিআরপি ইনচার্জ এসআই জগদীশ চন্দ্র বসু জানান, রোববার সকালে এক নারী মোমিনপুর রেলস্টেশনের অদূরে বসে ছিলেন।

এ সময় রাজশাহী থেকে খুলনাগামী আপ সাগরদাড়ি এক্সপ্রেসের নিচে ওই নারী ঝাঁপ দেন। এতে ঘটনাস্থলে তার মৃত্যু হয়। তিনি আরো জানান, আইনগত প্রক্রিয়া শেষে লাশ পরিবারের কাছে হস্তান্তর করা হয়েছে।

সড়ক সংস্কার দাবি

শেরপুর প্রতিনিধি

শেরপুর পৌরসভার এক নম্বর ওয়ার্ডের দক্ষিণ নবীনগর এলাকার ভাঙাচোরা সড়ক দ্রুত সংস্কার এবং কার্যকর পানি নিষ্কাশনব্যবস্থার দাবিতে বিক্ষোভ মিছিল করেছেন স্থানীয় বাসিন্দারা। পরে শেরপুর পৌরসভায় গিয়ে পৌর নির্বাহী কর্মকর্তার কাছে একটি স্মারকলিপি জমা দেন তারা। রোববার দুপুরে আয়োজিত এ কর্মসূচিতে দক্ষিণ নবীনগর এলাকার নারী-পুরুষসহ বিভিন্ন শ্রেণি-পেশার মানুষ অংশ নেন। স্মারকলিপিতে উল্লেখ করা হয়, দক্ষিণ নবীনগর জামে মসজিদ থেকে নবীনগর আদর্শ বিদ্যালয়ের স্কুল গেট পর্যন্ত সড়কটি দীর্ঘদিন ধরে বেহাল অবস্থায় রয়েছে। এলাকাবাসী দ্রুত সড়ক সংস্কার, কার্যকর ড্রেনেজব্যবস্থা নির্মাণ, বর্ষা মৌসুমে স্থায়ীভাবে পানি নিষ্কাশনব্যবস্থা এবং শিক্ষার্থীদের নিরাপদ যাতায়াত নিশ্চিত করতে প্রয়োজনীয় পদক্ষেপ গ্রহণের দাবি জানান। এ সময় শেরপুর পৌরসভার পৌর নির্বাহী কর্মকর্তা আবু লায়েছ বজলুল করিম বিষয়টি গুরুত্বের সঙ্গে বিবেচনা করে প্রয়োজনীয় ব্যবস্থা নেওয়ার আশ্বাস দেন।

একদিন পর লাশ উদ্ধার

মুকসুদপুর (গোপালগঞ্জ) **প্রতিনিধি**

গোপালগঞ্জের মুকসুদপুর উপজেলায় পাট জাগ দেওয়া শেষে সাঁতার কেটে কুমার নদ পার হতে গিয়ে মিজানুর রহমান (৬২) নামের এক বৃদ্ধ পানিতে ডুবে নিখোঁজের একদিন পর লাশ উদ্ধার করা হয়েছে। স্থানীয়রা জানান, মিজানুর রহমান শনিবার দুপুরে বাড়ির পাশের কুমার নদে পাট জাগ দেওয়া শেষে নদ সাঁতারে পার হওয়ার সময় হঠাৎ পানিতে ডুবে নিখোঁজ হন। অনেক খোঁজাখুঁজির পর গতকাল রোববার সকালে ঘটনাস্থল থেকে প্রায় ২০ কিলোমিটার দূরে গোহালা ইউনিয়নের ভট্টাচার্যকান্দি কুমার নদে লাশ ভাসতে দেখেন স্থানীয়রা। পরে খবর পেয়ে মুকসুদপুর সিন্দিয়াঘাট ফাঁড়ির পুলিশ লাশটি উদ্ধার করে। মুকসুদপুর থানার ওসি আবদুল্লাহ আল মামুন বিষয়টি নিশ্চিত করেছেন।

কুপিয়ে হত্যা

রূপসা (খুলনা) **প্রতিনিধি**

খুলনার রূপসায় জয় ঢালী (২৭) নামের এক যুবককে কুপিয়ে নৃশংসভাবে হত্যা করেছে দুর্বৃত্তরা। গত শনিবার রাত ৮টায় দুর্জনী মহলের জনবহুল শহীদের মোড়ে এ ঘটনা ঘটে। নিহত যুবক উপজেলার আইচগাতী ইউনিয়নের আতিয়ার ঢালীর ছেলে। পুলিশ ও এলাকাবাসীর সূত্রে জানা গেছে, শনিবার রাত ৮টার পর উক্ত গ্রামের শহীদের মোড় এলাকায় কয়েকজন যুবকের সঙ্গে জয় ঢালীর কথাকাটাকাটি এবং ধস্তাধস্তি হয়। পরে তার শরীরের বিভিন্ন স্থানে ধারালো অস্ত্র দিয়ে আঘাত করে পালিয়ে যায়। ঘটনাস্থলেই জয় ঢালী মারা যায়।

নিহতের বাবা আতিয়ার ঢালী বলেন, আমার ছেলে দিনমজুরের কাজ করত। কাজ শেষে চা পান করতে শহীদের মোড়ে এসেছিল। এ ব্যাপারে রূপসা থানার ওসি (তদন্ত) আব্দুস সবুর জানান, লাশ উদ্ধার করে ময়নাতদন্তের জন্য খুলনা মেডিকেল কলেজে পাঠানো হয়েছে।

দৌলতপুর সীমান্ত দিয়ে অবাধে ঢুকছে ভারতীয় নেশাসামগ্রী

মাদকের ‘হোম ডেলিভারি’তে চ্যালেঞ্জের মুখে প্রশাসন

দৌলতপুর (কুষ্টিয়া) **প্রতিনিধি**

কুষ্টিয়ার দৌলতপুর সীমান্ত দিয়ে অবাধে ঢুকছে ভারতীয় নানা ধরনের মাদক। ভারত সীমান্তঘেঁষা হওয়ার কারণে এ উপজেলায় মাদকের বিস্তার বেড়েছে উদ্বেগজনক হারে। আর তা সংঘবদ্ধ সিন্ডিকেট চক্রের মাধ্যমে তা পৌঁছে যাচ্ছে দেশের নানা প্রান্তে। আবার হোম ডেলিভারিতেও ভারত থেকে আসা এসব মাদক সরবরাহ করা হচ্ছে। ফলে ঘরে বসেই মিলছে ট্যাপেন্টাডল, ইয়াবা, গাঁজা ও ফেনসিডিলসহ বিভিন্ন প্রকার মাদক। আর এই ‘হোম ডেলিভারি’ নয়া পদ্ধতি মাদক নিয়ন্ত্রণে অনেকটা চ্যালেঞ্জের মুখে পড়েছে প্রশাসন।

মাদকসেবনকারীদের একটি সূত্রে জানা গেছে, দৌলতপুর উপজেলা পরিষদ বা থানার দুই কিলোমিটারের মধ্যে প্রায় ৮ থেকে ১০টি মাদক বিক্রয় ও সেবনের স্পট রয়েছে। মাদকের টাকা সংগ্রহের জন্য মাদকসেবনকারীরা প্রকাশ্যে ছিনতাইয়ের ঘটনাও ঘটাচ্ছে।

আইনশৃঙ্খলা রক্ষাকারী বাহিনী ও স্থানীয়দের মতে, এখন আর মাদকসেবীদের নির্দিষ্ট স্থানে যেতে হয় না। একটি ফোন কলেই ‘হোম ডেলিভারি’ পদ্ধতিতে চাহিদা অনুযায়ী মাদক মাদকসেবী বা ক্রেতা-বিক্রেতাদের হাতে হাতে পৌঁছে যাচ্ছে। আর এ কাজে নিয়োজিত রয়েছে স্কুল-কলেজের শিক্ষার্থীসহ নানা বয়সি নারী-পুরুষ।

জানা গেছে, কুষ্টিয়ার দৌলতপুর উপজেলার আদাবাড়িয়া ইউনিয়নের ধর্মদহ ও পশ্চিম ধর্মদহ, প্রাগপুর ইউনিয়নের জামালপুর, মহিষকুন্ডি মাঠপাড়া ও বিলগাথুয়া, রামকৃষ্ণপুর ইউনিয়নের মুন্সীগঞ্জ, ঠোটারপাড়া, চরপাড়া, চল্লিশপাড়া, মরারচর ও ভাগজোত এবং চিলমারী ইউনিয়নের চরচিলমারী ও উদয়নগরসহ সীমান্ত এলাকার পদ্মা নদীর বিভিন্ন নৌপথ ব্যবহার করে দেশে মাদক পাচার হচ্ছে বলে সংশ্লিষ্ট সূত্রগুলোর দাবি। দৌলতপুরে প্রতি মাসে প্রায় পাঁচ-ছয় কোটি টাকার মাদকের কারবার হয়ে থাকে বলে সংশ্লিষ্ট ওইসব সূত্রগুলো দাবি করেছেন।

বর্তমানে মাদক কারবারিদের প্রধান লক্ষ্য ১৭ থেকে ৩৫ বছর বয়সি তরুণ ও যুবকরা। প্রশাসনের নজর এড়াতে সরাসরি বেচাকেনার পরিবর্তে ফোনের মাধ্যমে ‘হোম ডেলিভারি’ সিস্টেমে বেচাকেনা করা হয়ে থাকে। ভারতের সীমান্তবর্তী এলাকা থেকে মাত্র ৫৫ পয়সায় সংগ্রহ করা এসব নেশাজাতীয় ট্যাবলেট বাংলাদেশে এনে ১৫০ থেকে ৩০০ টাকা পর্যন্ত দামে বিক্রি করা হচ্ছে। লাভজনক হওয়ায়, বেকার তরুণ-তরুণিরা ঝুঁকছে এই মাদকের ব্যবসায়।

কুষ্টিয়া ব্যাটালিয়নের (৪৭ বিজিবি) এর তথ্যমতে, চলতি বছরের ১ জানুয়ারি থেকে ২৯ জুলাই পর্যন্ত সীমান্ত এলাকায় অভিযানে প্রায় ১৭ কোটি ৭৫ লাখ টাকা মূল্যের মাদকদ্রব্য জব্দ করা হয়েছে। এর মধ্যে রয়েছে ২ হাজার ২৭৯ বোতল বিদেশি মদ, ৯ লিটার দেশি মদ, ৩ হাজার ২৯৫ বোতল ফেনসিডিল, ১৬১ কেজি ৩৭৫ গ্রাম গাঁজা, ২৫ হাজার ৭২টি ইয়াবা, ২ কেজি ৩৮৫ গ্রাম হেরোইন, ১২ বোতল এলএসডি, ১ কেজি আফিম, ২৫০ গ্রাম কোকেন, ১ লাখ ১৬ হাজার ৩৬৮ পিস ট্যাপেন্টাডল ট্যাবলেট, ১ লাখ ৬ হাজার ১৭৯ পিস সিলডেনাফিল ট্যাবলেট, ৪৬ হাজার ৫০৩ পিস ডেক্সামেথাসন ট্যাবলেট এবং ৫১ হাজার ৭৮০টি সাইপ্রোহেপ্টাডিন ট্যাবলেট।

দৌলতপুর সদর ইউপি চেয়ারম্যান মহিউল ইসলাম মহি বলেন, মাদকের সঙ্গে কারা জড়িত, তা অনেকেই জানেন। মাদক নিয়ন্ত্রণ করতে হলে এখন প্রয়োজন তাদের বিরুদ্ধে কঠোর ও কার্যকর আইন প্রয়োগ।

দৌলতপুর উপজেলা স্বাস্থ্য ও পরিবার পরিকল্পনা কর্মকর্তা ডা. তৌহিদুল হাসান তুহিন বলেন, মাদকাসক্তরা আত্মনিয়ন্ত্রণ হারিয়ে বিভিন্ন অপরাধে জড়িয়ে পড়ছেন। তারা শারীরিক ও মানসিক জটিল রোগেও আক্রান্ত হচ্ছেন।

ভেড়ামারা সার্কেলের অতিরিক্ত পুলিশ সুপার দেলোয়ার হোসেন বলেন, দৌলতপুর সীমান্ত এলাকা হওয়ায়, এখানে মাদকের বিস্তার তুলনামূলক বেশি। মাদকের বিস্তার রোধে আইনশৃঙ্খলা রক্ষাকারী বাহিনীর পক্ষ থেকে আরো দ্রুত কার্যকর পদক্ষেপ নেওয়া হবে।

কুষ্টিয়া-১ (দৌলতপুর) আসনের এমপি রেজা আহম্মেদ বাচ্চু মোল্লা বলেছেন, মাদক কারবারি ও সন্ত্রাসীদের কোনোভাবেই ছাড় দেওয়া হবে না, সে যদি আমার দলের নেতাও হয়ে থাকে, তাকেও ছাড় দেওয়া হবে না। মাদক নিয়ন্ত্রণে তিনি প্রশাসনকে আরো দায়িত্বশীল ও কঠোর হওয়ার আহ্বান জানিয়েছেন।

নদীভাঙনে উন্মুক্ত হয়ে পড়েছে দুটি সাবমেরিন ক্যাবল © আমার দেশ

নদীভাঙনে ঝুঁকিতে সন্দ্বীপের দুই সাবমেরিন ক্যাবল

শামসুল আজম মুন্না, সন্দ্বীপ (চট্টগ্রাম)

চট্টগ্রামের সন্দ্বীপ চ্যানেলে তীব্র নদীভাঙনে মাটির নিচ থেকে উন্মুক্ত হয়ে পড়েছে জাতীয় গ্রিড থেকে বিদ্যুৎ সরবরাহের দুটি সাবমেরিন ক্যাবল। ভাটার সময় ক্যাবল দুটির প্রায় ৫০ ফুট অংশ দৃশ্যমান হচ্ছে। গত তিন মাস ধরে এ অবস্থা চললেও ঝুঁকি নিরূপণে এখনো কোনো সমীক্ষা করেনি বিদ্যুৎ উন্নয়ন বোর্ড (পিডিবি)। বর্তমান অবস্থায় ক্যাবল দুটি ক্ষতিগ্রস্ত হয়ে প্রায় সাড়ে চার লাখ বাসিন্দার উপজেলা সন্দ্বীপ দীর্ঘ সময়ের জন্য অন্ধকারে নিমজ্জিত হওয়ার শঙ্কা দেখা দিয়েছে। যার ভয়াবহ প্রভাব পড়বে নাগরিকদের শিক্ষা, স্বাস্থ্য, বাণিজ্য, ব্যাংকিং ও ইন্টারনেট সেবায়।

সরেজমিনে দেখা গেছে, চট্টগ্রামের সন্দ্বীপ চ্যানেলের ভাঙনকবলিত স্থানটি বাউরিয়া ইউনিয়নের ৫ নম্বর ওয়ার্ডের ল্যান্ডিং স্টেশন থেকে দেড় কিলোমিটার দূরে। চলতি বছরের জুনে পানি উন্নয়ন বোর্ড (পাউবো) ভাঙন ঠেকাতে জিও ব্যাগ ফেললেও তা টেকেনি। বরং প্রবল জোয়ারে ক্যাবলের আরো অংশ উন্মুক্ত হয়ে পড়েছে। ২০১৮ সাল থেকে এ ক্যাবলের মাধ্যমে দ্বীপটিতে বিদ্যুৎ সরবরাহ শুরু হয়। ৫০ মেগাওয়াট সক্ষমতার ও ৫০ বছর স্থায়িত্বকালের এই ক্যাবল দিয়ে বর্তমানে প্রাথমিকভাবে ১০ মেগাওয়াট বিদ্যুৎ দেওয়া হচ্ছে।

এদিকে ক্যাবল উন্মুক্ত হওয়ার তিন মাস পেরিয়ে গেলেও পিডিবি এখনো ঝুঁকি নিরূপণ করতে পারেনি। তারা প্রকল্পের চীনা ঠিকাদারি প্রতিষ্ঠান চিয়াংসু ঝোংথিয়েন টেকনোলজি কোম্পানি লিমিটেডের (জেডটিটি) বিশেষজ্ঞদের পরিদর্শনের অপেক্ষায় রয়েছে। কিন্তু পরিদর্শনে আসার আগে আর্থিক, আবাসন ও যাতায়াত সংক্রান্ত শর্তজুড়ে দিয়েছে বিদেশি এই প্রতিষ্ঠান। এসব শর্ত পূরণে মন্ত্রণালয়ের অনুমোদনের অপেক্ষায় রয়েছে পিডিবি। পিডিবি চট্টগ্রামের (বিতরণ দক্ষিণ) প্রধান প্রকৌশলী কামাল উদ্দিন আহমেদ আমার দেশকে জানান, উর্ধ্বতন কর্তৃপক্ষের নির্দেশনায় তিনটি পক্ষের সমন্বয়ে কাজ করা হচ্ছে। পাউবো ও বিদেশি ঠিকাদারকে জানানো হয়েছে। ঠিকাদারি প্রতিষ্ঠান সরেজমিনে পরিদর্শন করবে বললেও এখনো আসেনি। প্রকৌশলগতভাবে নদীর তলদেশের মাটি সরে ক্যাবল পানিতে ঝুলন্ত অবস্থায় থাকলে তাকে ফ্রি স্প্যান্স বা মুক্ত-ঝুলন্ত অংশ বলা হয়। স্রোত ও ঢেউয়ের অনবরত কম্পনে ক্যাবলের ভেতরের অপটিক্যাল ফাইবার দুর্বল হয়ে যায়। ওশান ইঞ্জিনিয়ারিং ও জার্নাল অব মেরিন সায়েন্স অ্যান্ড ইঞ্জিনিয়ারিংসহ একাধিক আন্তর্জাতিক গবেষণায় এমন ঝুলন্ত ক্যাবলকে টাইম-বোমা বলা হয়েছে। এসব গবেষণা পত্রে বলা হয়, স্রোতের কারণে সৃষ্ট লক-ইন ভাইব্রেশন বা সূক্ষ্ম কম্পন উন্মুক্ত ক্যাবলে ধাতব ক্লান্তি ডেকে আনে। ফলে বাহ্যিক কোনো বড় আঘাত ছাড়াই ক্যাবলটি হঠাৎ মাঝখান থেকে সম্পূর্ণ ছিঁড়ে যেতে পারে।

সরকারি তথ্য অনুযায়ী, ২০১৭ সালে ১৪৪ কোটি টাকা ব্যয়ে চীনা ঠিকাদারি প্রতিষ্ঠান জেডটিটির মাধ্যমে এই ক্যাবল স্থাপনের আগে সমীক্ষা ও তদারকির দায়িত্বে ছিল ইনস্টিটিউট অব ওয়াটার মডেলিং (আইডব্লিউএম)। সে সময় ভূমিরূপ ও জলপ্রবাহ বিশ্লেষণ করে ক্যাবলটি সর্বোচ্চ ছয় মিটার গভীরে স্থাপন করা হয়েছিল। অথচ ক্যাবল উন্মুক্ত হওয়ার পর ঝুঁকি নিরূপণে পিডিবি তাদের কোনো পরামর্শ নেয়নি। আইডব্লিউএমের নির্বাহী পরিচালক আমীরুল ইসলাম আমার দেশকে বলেন, সাবমেরিন ক্যাবলের অবস্থা মূল্যায়নে পিডিবি আমাদের সঙ্গে যোগাযোগ করেনি। ৯ বছর আগের সমীক্ষার পর এখন পারিপার্শ্বিক অবস্থার পরিবর্তন হতে পারে। তাই ক্যাবলের পুরো অংশ নিয়মিত মনিটরিং করা প্রয়োজন বলে জানায় ভূমিরূপ ও পানিপ্রবাহের পরিবর্তন নিয়ে কাজ করা এই গবেষণা প্রতিষ্ঠানটি।

২০ বছরেও শেষ হয়নি ডাকাতিয়া নদীর সেতুর কাজ

এম এস আই জসিম, লাকসাম (কুমিল্লা)

কুমিল্লার মনোহরগঞ্জে ডাকাতিয়া নদীর ওপর সেতুর কাজ ২০ বছরেও শেষ হয়নি। এতে জনভোগান্তি চরমে উঠেছে। জানা গেছে, কুমিল্লার লাকসামের দক্ষিণ পশ্চিমাঞ্চলের ১১ ইউনিয়ন নিয়ে গঠিত মনোহরগঞ্জ উপজেলা। এই উপজেলার ঝলম ইউনিয়নে ডাকাতিয়া নদীর ওপর নির্মিত হাওরা ব্রিজ দীর্ঘ ২০ বছরেও সম্পন্ন হয়নি। ফলে যাতায়াতে জনসাধারণ চরম দুর্ভোগের শিকার হচ্ছেন। সরেজমিনে ও এলাকাবাসী জানায়, ২০০৫ সালের ৫ জানুয়ারি তৎকালীন সংসদ সদস্য মরহুম কর্নেল (অব.) এম আনোয়ার উল আজিম হাওরা ব্রিজের ভিত্তিপ্রস্তর স্থাপন করেন এবং স্থানীয় সরকার প্রকৌশল এলজিইডির তত্ত্বাবধানে এবং ইসলামী উন্নয়ন ব্যাংক আইডিবির অর্থায়নে ৮০ লাখ টাকা ব্যয়ে হাওরা ব্রিজের কাজ শুরু করা হয়। স্থানীয় বাসিন্দারা জানান, ঠিকাদারের অবহেলা এবং প্রশাসনিক উদাসীনতার কারণে হাওরা ব্রিজের কাজ সম্পূর্ণ হয়নি। ঝলম ও হাওরা গ্রামের মধ্যবর্তী ডাকাতিয়া নদীর ওপর নির্মিত

ব্রিজটি এখন ধান শুকানো এবং গবাদিপশু রাখার স্থানে পরিণত হয়েছে। ব্রিজ নির্মাণ করা হলেও ব্রিজের দুই পাশে মাটি ভরাট এবং পাকা না করায়, ব্রিজের কাজ অসমাপ্ত রয়ে গেছে। উঁচু ব্রিজ নির্মাণ করলেও ব্রিজে উঠা ও যাতায়াতের অনুপযোগী। ঠিকাদার ব্রিজের কাজ সম্পূর্ণ না করে অসমাপ্ত রেখে চলে গেছেন। মনোহরগঞ্জ উপজেলা এলজিইডির প্রকৌশলী শাহ আলম বলেন, ঠিকাদার ব্রিজের কাজ অসমাপ্ত রেখে চলে গেছে। বর্তমানে ব্রিজ সংস্কারে নতুন করে টেন্ডার করার কাজ চলছে। ভুক্তভোগী এলাকাবাসী দ্রুত ব্রিজের কাজ সম্পন্ন করার দাবি জানিয়েছে।

কালিয়াকৈরে পরিবহন শ্রমিক খুন

কালিয়াকৈর (গাজীপুর) **প্রতিনিধি**

গাজীপুরের কালিয়াকৈর উপজেলার টান কালিয়াকৈর এলাকায় ছুরিকাঘাতে পরিবহন শ্রমিক আকাশকে গত শনিবার রাতে হত্যা করেছে দুর্বৃত্তরা।

পুলিশ ও স্থানীয় সূত্র জানায়, রাজধানী পরিবহন সার্ভিসের শ্রমিক আকাশ (২১) ডিউটি শেষে বাসায় ফেরার পথে টান কালিয়াকৈর এলাকায় পৌঁছালে দুর্বৃত্তরা তার পথ রোধ করে।

এ সময় আকাশ তাদের হাত থেকে রক্ষা পেতে ধস্তাধস্তি করলে দুর্বৃত্তরা এলোপাতাড়ি ছুরিকাঘাত করে তাকে ফেলে রেখে চলে যায়।

পরে স্থানীয়রা মুমূর্ষু অবস্থায় তাকে উদ্ধার করে ভোরে কালিয়াকৈর উপজেলা স্বাস্থ্য কমপ্লেক্সে নিয়ে গেলে কর্তব্যরত চিকিৎসক আকাশকে মৃত ঘোষণা করেন। নিহত আকাশ চাঁপাইনবাবগঞ্জের বাসিন্দা।

কালিয়াকৈর থানা পুলিশের অফিসার ইনচার্জ শহিদুল ইসলাম জানান, ছুরিকাঘাতে নিহত আকাশের লাশ উদ্ধার করে ময়নাতদন্তের জন্য গাজীপুর শহীদ তাজউদ্দীন আহমদ মেডিকেল কলেজ হাসপাতালে প্রেরণ করা হয়েছে।

এমপি আয়নুল হকের ওপর হামলার ঘটনায় ১৫ জনের নামে মামলা

সিরাজগঞ্জ প্রতিনিধি

সিরাজগঞ্জ-৩ (রায়গঞ্জ-তাড়াশ) আসনের বিএনপি মনোনীত সংসদ সদস্য আয়নুল হকের ওপর হামলা ও তার গাড়ি ভাঙচুরের ঘটনায় মামলা দায়ের করা হয়েছে। মামলায় ১৫ জনের নাম উল্লেখ করে ৩০-৪০ জনকে অজ্ঞাত আসামি করা হয়েছে। তবে মামলার তদন্ত ও আসামিদের গ্রেপ্তারের স্বার্থে নাম প্রকাশ করেনি পুলিশ। গতকাল রোববার দুপুরে রায়গঞ্জ থানার ওসি আহসানুজ্জামান মামলার বিষয়টি নিশ্চিত করে বলেন, হামলার ঘটনার ভিডিও ফুটেজ সংগ্রহ করা হয়েছে। এতে জড়িত ব্যক্তিদের শনাক্ত করা হচ্ছে। শনিবার রাতে রায়গঞ্জ উপজেলার চান্দাইকোনা ইউনিয়ন বিএনপির সাবেক সহসভাপতি শামীমুল হাসান বাদী হয়ে মামলাটি দায়ের করেন। তবে এ রিপোর্ট লেখা পর্যন্ত পুলিশ কাউকে গ্রেপ্তার করতে পারেনি। সিরাজগঞ্জ জেলা জামায়াতের সেক্রেটারি অধ্যাপক জাহিদুল ইসলাম বলেন, বিএনপির অভ্যন্তরীণ গ্রুপিংয়ের কারণে তারা নিজেরাই নিজেদের গাড়ি ভাঙচুর করে এর দায় জামায়াতে ইসলামীর ওপর চাপানোর চেষ্টা করছে। এ ঘটনায় জামায়াতে ইসলামীর কোনো সম্পৃক্ততা নেই। আমরা এ ধরনের নোংরা রাজনীতির সঙ্গে জড়িত নই। আমরা এ ঘটনার তীব্র নিন্দা জানাই।

রাজনগরে চা শ্রমিক দম্পতির লাশ উদ্ধার

রাজনগর (মৌলভীবাজার) **প্রতিনিধি**

মৌলভীবাজারের রাজনগরে মাথিউড়া চা বাগানে একই দড়িতে গলায় ফাঁস নিয়ে আত্মহত্যা করেছেন চা শ্রমিক দম্পতি। গতকাল রোববার সকালে তাদের লাশ ওই বাগানের ২০ নম্বর সেকশনের মোকাম আকাশী টিলা এলাকা থেকে উদ্ধার করেছে রাজনগর থানার পুলিশ।

পুলিশ জানায়, উদনা চা বাগানের মঙ্গল বাউরি প্রথম স্ত্রীর অগোচরে এক মাস আগে একই বাগানের বিধবা বিনতা বাউরিকে বিয়ে করেন।

এরপর থেকে পরিবারের বাধায় দ্বিতীয় স্ত্রীকে নিয়ে বাড়িতে যেতে পারছিলেন না তিনি। ফলে বিভিন্ন বাগানে আত্মীয়স্বজনের বাড়িতে বিনতাকে নিয়ে ঘুরছিলেন মঙ্গল বাউরি। গতকাল রোববার সকালে মাথিউড়া চা বাগানের প্রহরী তাদের লাশ ঝুলতে দেখেন।

পরে বাগান কর্তৃপক্ষ পুলিশে খবর দেয়। লাশের সুরতহালে প্রাথমিকভাবে এটিকে আত্মহত্যা বলে ধারণা করছে পুলিশ।

হালুয়াঘাট পৌরসভায় সেবা মিলছে না

শামসুল ইসলাম, হালুয়াঘাট (ময়মনসিংহ)

ময়মনসিংহের হালুয়াঘাট পৌরসভা প্রতিষ্ঠার এক যুগেও মৌলিক নাগরিক সেবার অবকাঠামো গড়ে ওঠেনি। নানা সমস্যায় জর্জরিত পৌরসভা। এতে এই পৌরবাসীর ভোগান্তির যেন শেষ নেই। নিজস্ব পৌর ভবন, ডাম্পিং স্টেশন, স্থায়ী ডাস্টবিন, পয়ঃনিষ্কাশন ব্যবস্থা, সুপেয় পানির প্ল্যান্ট, আধুনিক কসাইখানা, পৌর স্বাস্থ্যকেন্দ্র কিংবা মাতৃসদন, নিজস্ব শ্মশান ও কবরস্থান—কোনোটিই নেই।

এর সঙ্গে তীব্র ড্রেনেজ সংকট ও জনবলঘাটতি বাড়িয়েছে নাগরিক ভোগান্তি। জানা গেছে, ২০১৪ সালের ১৪ এপ্রিল যাত্রা শুরু করে হালুয়াঘাট পৌরসভা। প্রায় ২৫ হাজার মানুষের এই পৌরসভা ২০২৫-২৬ অর্থবছরে ৬ হাজার ৬০৫টি হোল্ডিং ট্যাক্স ও অন্যান্য উৎস থেকে মোট আয় করেছে প্রায় ৪ কোটি ৬২ লাখ টাকা। তবে রাজস্ব আদায়ের বিপরীতে নাগরিক সেবার প্রয়োজনীয় অবকাঠামো এখনো অপ্রতুল। পৌর কর্তৃপক্ষের মতে, যেখানে ৭৫ জন

নিয়মিত কর্মকর্তা-কর্মচারীর প্রয়োজন, সেখানে আছেন মাত্র ৯ জন। তাদের মধ্যে প্রথম শ্রেণির কর্মকর্তা দুইজন, দ্বিতীয় শ্রেণির একজন এবং কর্মচারী ছয়জন। এর বাইরে দৈনিক হাজিরাভিত্তিক কাজ করছেন ৩২ জন। এদের মধ্যে ঝাড়ুদার ও ময়লাবাহী ভ্যানের চালকসহ মাত্র ১৮ জন কর্মী দিয়ে চলছে শহর পরিচ্ছন্নতার কাজ। পৌর এলাকায় প্রায় ৩০ কিলোমিটার কাঁচা, ১৬.৫ কিলোমিটার কার্পেটিং, সাত কিলোমিটার সিসি ও আট কিলোমিটার এইচবিবি রাস্তা রয়েছে। বর্ষায় এসব রাস্তার অনেকগুলোই চলাচলের একেবারে অনুপযোগী হয়ে পড়ে। খানাখন্দে ভরা বেশকিছু রাস্তা যেন এখন মরণফাঁদ। পৌর বাজার পরিদর্শক রফিকুল ইসলাম বলেন, পৌর শহরের ওপর দিয়ে বয়ে যাওয়া দর্শা নদী শাসন করা গেলে জলাবদ্ধতা কমবে এবং স্যায়ারেজ ব্যবস্থার উদ্যোগ নেওয়া সম্ভব হবে। পৌর প্রশাসক জাকিয়া সুলতানা রোজি বলেন, ডাম্পিং স্টেশনের জন্য জায়গা খোঁজা হচ্ছে। স্থায়ী ডাস্টবিনের জন্যও জায়গা পাওয়া যাচ্ছে না। নানা সীমাবদ্ধতার পরও বাজেট অনুযায়ী পৌর শহর আধুনিকায়নে কাজ চলছে।

সীমিত

সামরিক বাহিনী কমান্ড ও স্টাফ কলেজ
মিরপুর সেনানিবাস
ঢাকা-১২১৬

২৩.০১.৯০২.৮৫৭.১১.১৪২.০১.১৭.০৮.২৬ তারিখঃ ১৭ আগস্ট ২০২৬

আউটসোর্সিং প্রক্রিয়ায় জনবল সরবরাহের (প্রতিষ্ঠান নিয়োগের) দরপত্র বিজ্ঞপ্তি

সামরিক বাহিনী কমান্ড ও স্টাফ কলেজ, মিরপুর সেনানিবাসের জন্য সম্পূর্ণ অস্থায়ী ভিত্তিতে ২০২৬-২০২৭ অর্থ বছরে নিম্নবর্ণিত পদে মাসিক সেবামূল্যে (জনপ্রতি) আউটসোর্সিং প্রক্রিয়ায় জনবল সরবরাহ করণের লক্ষ্যে সেবা সরবরাহকারী প্রতিষ্ঠানের নিকট হতে সীলমোহরকৃত খামে দরপত্র আহ্বান করা যাচ্ছে।

১।	মন্ত্রণালয়/বিভাগ/সংস্থা	:	প্রতিরক্ষা মন্ত্রণালয়
২।	সংস্থা/প্রতিষ্ঠান/দপ্তর	:	সামরিক বাহিনী কমান্ড ও স্টাফ কলেজ, মিরপুর সেনানিবাস
৩।	দরপত্র আহ্বানকারী প্রতিষ্ঠান	:	সামরিক বাহিনী কমান্ড ও স্টাফ কলেজ, মিরপুর সেনানিবাস
৪।	দরপত্র আহ্বানকারীর জেলা	:	ঢাকা
৫।	দরপত্র বিজ্ঞপ্তির সূত্র ও তারিখ	:	২৩.০১.৯০২.৮৫৭.১১.১৪২.০১.১৭.০৮.২৬ তারিখঃ ১৭ আগস্ট ২০২৬
৬।	সরবরাহের নাম (কাজের নাম)	:	সামরিক বাহিনী কমান্ড ও স্টাফ কলেজ, মিরপুর সেনানিবাসের জন্য সম্পূর্ণ অস্থায়ী ভিত্তিতে আউটসোর্সিং নীতিমালা ২০২৫ অনুযায়ী ক্যাটাগরি-১ (২ জন স্টোরম্যান সুপারভাইজার), ক্যাটাগরি-২ (২ জন লিফটম্যান অপারেটর, ১ জন পাইপ ফিটার, ১ জন পাম্প অপারেটর), ক্যাটাগরি-৪ (৪ জন মেসওয়েটার, ৪ জন গার্ডেনার, ১ জন বাবুর্চি) ও ক্যাটাগরি-৫ (৬ জন ক্লিনার) সর্বমোট ২১ (একুশ) জন জনবল সরবরাহকরণ।
৭।	দরপত্র সংগ্রহ পদ্ধতি	:	উন্মুক্ত দরপত্র পদ্ধতি (OTM)
৮।	বাজেট ও অর্থের উৎস	:	রাজস্ব বাজেট (GOB)
৯।	দরপত্র প্রকাশের তারিখ	:	১৭ আগস্ট ২০২৬ খ্রিঃ
১০।	দরপত্র বিক্রয়ের সর্বশেষ তারিখ ও সময়	:	২৭ আগস্ট ২০২৬ খ্রিঃ সময় বেলা-১৫০০ ঘটিকায়।
১১।	দরপত্র গ্রহণের সর্বশেষ তারিখ ও সময়	:	৩০ আগস্ট ২০২৬ খ্রিঃ সময় বেলা-১১০০ ঘটিকায়।
১২।	দরপত্র খোলার স্থান, তারিখ ও সময়	:	৩০ আগস্ট ২০২৬ খ্রিঃ সময় বেলা-১২০০ ঘটিকায়। উন্মুক্ত কমিটির উপস্থিতিতে দরপত্র খোলা হবে। আগ্রহী অংশগ্রহণকারী ঠিকাদারী প্রতিষ্ঠান/অংশগ্রহণকারী ঠিকাদারী প্রতিষ্ঠানের মনোনীত প্রতিনিধি ইচ্ছা করলে দরপত্র খোলাকালীন উপস্থিত থাকতে পারবে।
১৩।	দরপত্র বিক্রয়ের স্থান/দপ্তরের নাম ও ঠিকানা	:	সামরিক বাহিনী কমান্ড ও স্টাফ কলেজ, মিরপুর সেনানিবাস
১৪।	দরপত্র গ্রহণের স্থান/দপ্তরের নাম ও ঠিকানা	:	সামরিক বাহিনী কমান্ড ও স্টাফ কলেজ, মিরপুর সেনানিবাস
১৫।	সিডিউল মূল্য ও সংগ্রহ পদ্ধতি	:	টাকা ২,০০০.০০ (দুই হাজার মাত্র) টাকা (অফেরতযোগ্য) মানি রিসিট এর মাধ্যমে নিম্নস্বাক্ষরকারীর নিকট হতে ক্রয় করতে হবে। উক্ত মানি রিসিট এর মূল কপি দরপত্রের সাথে সংযুক্ত করতে হবে। অন্যথায় দরপত্র বাতিল বলে গণ্য হবে।
১৬।	দরপত্র জামানতের পরিমাণ	:	টাকা ৫,০০,০০০.০০ (পাঁচ লক্ষ মাত্র) টাকা (ফেরতযোগ্য) বাংলাদেশের যে কোন তফসিলভুক্ত ব্যাংক হতে কমান্ড্যান্ট, সামরিক বাহিনী কমান্ড ও স্টাফ কলেজ এর অনুকূলে পে-অর্ডার/ব্যাংক ড্রাফট আকারে প্রদান করতে হবে। অন্যথায় দরপত্র বাতিল বলে গণ্য হবে।
১৭।	দরপত্র আহ্বানকারীর ঠিকানা	:	সামরিক বাহিনী কমান্ড ও স্টাফ কলেজ, মিরপুর সেনানিবাস
১৮।	দরপত্র আহ্বানকারীর ফোন নম্বর	:	সামরিক বাহিনী কমান্ড ও স্টাফ কলেজ, মিরপুর সেনানিবাস মোবাইলঃ ০১৭৬৯-০২৩৩০৮
১৯।	অন্যান্য শর্তাবলি	:	
২০।	(ক) দরপত্র ডকুমেন্টের সকল ধারা বিবেচনায় এনে শর্তাদি পালনপূর্বক দরপত্র দাখিল করতে হবে; (খ) আয়কর/ভ্যাট সরকারী বিধি মোতাবেক। সার্ভিস চার্জ (সরকারী বিধি অনুযায়ী ৫% এর নিচে নহে); (গ) দাখিলকৃত দর অংকে ও কথায় সুস্পষ্টভাবে উল্লেখ করতে হবে। কোন প্রকার কাটাকাটি/ঘষামাজা গ্রহণযোগ্য হবে না; (ঘ) অফিস চলাকালীন দরপত্র সংগ্রহ করা যাবে। দাখিলকৃত দরপত্রের সাথে ভ্যাট রেজিস্ট্রেশন, হালনাগাদ আয়কর ও ট্রেড লাইসেন্স, মালিক ব্যতীত প্রতিনিধির মাধ্যমে দরপত্র দলিলাদি ক্রয়ের ক্ষেত্রে নমুনা স্বাক্ষরসহ অথরাইজেশন কপি ইত্যাদি জমা দিতে হবে; (ঙ) এই দরপত্র ‘পাবলিক প্রকিউরমেন্ট আইন, ২০০৬’ ও ‘পাবলিক প্রকিউরমেন্ট বিধিমালা, ২০২৫’ এবং আউটসোর্সিং নীতিমালা ২০২৫ অনুযায়ী পরিচালিত হবে। (চ) আউটসোর্সিং এর মাধ্যমে সেবা গ্রহণের ক্ষেত্রে সরকার কর্তৃক সময়ে সময়ে জারীকৃত আইন, বিধিমালা, নির্দেশনা ইত্যাদি অনুসরণযোগ্য হবে; (ছ) বাংলাদেশ শ্রম বিধিমালা ২০১৫ এর ৭নং বিধি অনুযায়ী সেবাকর্মী সরবরাহকারী ঠিকাদারী সংস্থার রেজিস্ট্রেশন ও নবায়নকৃত লাইসেন্স থাকতে হবে; (জ) নির্বাচিত সেবা সরবরাহকারী প্রতিষ্ঠানকে নিজ উদ্যোগে সংগৃহীত ৩০০/(তিনশত) টাকা মূল্যের নন-জুডিসিয়াল স্ট্যাম্পে চুক্তিপত্র সম্পাদন করতে হবে; (ঝ) আউটসোর্সিং এর মাধ্যমে নিয়োজিত কোন জনবলের অদক্ষতা বা অবহেলার কারণে সেবা গ্রহণকারী কর্তৃপক্ষের কোনরূপ ক্ষতি সাধিত হলে জনবল সরবরাহকারী প্রতিষ্ঠানকে তার দায়ভার বহন করতে হবে; এবং (ঞ) কোন কারণ দর্শানো ব্যতিরেকেই সংশ্লিষ্ট কর্তৃপক্ষ যে কোন অথবা সকল দরপত্র পূর্ণ/আংশিক গ্রহণ বা বাতিল করার ক্ষমতা আইনগতভাবে সংরক্ষণ করেন।		
২১।	চুক্তিপত্র সম্পাদন	:	সফল দরপত্রদাতাকে গৃহিত দর কার্যাদেশকৃত মূল্যের বিপরীতে ১০% পারফরম্যান্স সিকিউরিটি/ব্যাংক ড্রাফট, কার্যাদেশ প্রাপ্তির ৭ (সাত) দিনের মধ্যে সামরিক বাহিনী কমান্ড ও স্টাফ কলেজ, মিরপুর সেনানিবাস বরাবরে জমা দিতে হবে।

মোঃ আরিফুল হক
লেঃ কর্নেল
সামরিক বাহিনী কমান্ড ও স্টাফ কলেজ
মিরপুর সেনানিবাস

আইএসপিআর/বিবিধ ২৫৬
ডিজি-৬৮১/২৬ (৯"X৩)

গ্যাস সংকটে সিএনজি অটোরিকশায় ব্যবহার হচ্ছে রান্নার এলপিজি

আমিরুল ইসলাম নয়ন, গজারিয়া (মুন্সীগঞ্জ)

মুন্সীগঞ্জের গজারিয়ায় সিএনজি অটোরিকশায় জ্বালানি হিসেবে অবৈধভাবে ব্যবহার করা হচ্ছে রান্নার কাজে ব্যবহৃত এলপিজি গ্যাস সিলিন্ডার। যাত্রীদের আসনের পেছনে দড়ি দিয়ে এসব সিলিন্ডার বেঁধে ঝুঁকি নিয়ে চলছে অটোরিকশা। এতে যেকোনো সময় অগ্নিকাণ্ড বা বিস্ফোরণের আশঙ্কা করছেন স্থানীয়রা।

গজারিয়া উপজেলার ভবেরচর বাসস্ট্যান্ড থেকে হোগলাকান্দি হয়ে কালীপুরা ট্রলার ঘাট সড়কে অন্তত ২৪টি অটোরিকশায় এমন চিত্র দেখা যায়। প্রতিটি অটোরিকশায় যাত্রীদের আসনের ঠিক পেছনে ঝুঁকিপূর্ণভাবে এলপিজি সিলিন্ডার বাঁধা ছিল। স্থানীয় সূত্র ও অটোরিকশাচালকদের সঙ্গে কথা বলে জানা গেছে, গজারিয়ার বিভিন্ন সিএনজি ফিলিং স্টেশনে দীর্ঘদিন ধরে তীব্র গ্যাসসংকট চলছে। অনেক চালক ২৪ ঘণ্টার বেশি সময় লাইনে দাঁড়িয়েও গ্যাস পাচ্ছেন না। এতে আয়-রোজগার বন্ধ হয়ে যাওয়ার আশঙ্কায় কেউ কেউ বাধ্য হয়ে রান্নার কাজে ব্যবহৃত এলপিজি সিলিন্ডার অটোরিকশায় ব্যবহার করছেন।

রফিকুল ইসলাম নামে এক যাত্রী বলেন, গাড়ির ভেতরে এভাবে গ্যাসের সিলিন্ডার রাখা খুবই ভয়ংকর। বাধ্য হয়েই আমাদের যাতায়াত করতে হচ্ছে। চালককে জিজ্ঞেস করলে তিনি বলেন, সিএনজি পাওয়া যাচ্ছে না।

গজারিয়া ফায়ার সার্ভিস ও সিভিল ডিফেন্স স্টেশনের স্টেশন অফিসার ফিরোজ মিয়া বলেন, এলপি গ্যাস অত্যন্ত দাহ্য। সিলিন্ডারে ত্রুটি, অসতর্কতা কিংবা পরিবহনের সময় আগুনের সংস্পর্শে এলে বড় ধরনের দুর্ঘটনা ঘটতে পারে। বিশেষ করে যাত্রীবাহী অটোরিকশায় এভাবে সিলিন্ডার বহন অত্যন্ত ঝুঁকিপূর্ণ।

ভবেরচর হাইওয়ে থানার ওসি শাহ কামাল আখন্দ বলেন, যানবাহনে রান্নার কাজে ব্যবহৃত গ্যাস সিলিন্ডার ব্যবহার নিষিদ্ধ ও বেআইনি। বিষয়টি খোঁজ নিয়ে দ্রুত অভিযান পরিচালনা করা হবে। জড়িতদের বিরুদ্ধে আইনানুগ ব্যবস্থা নেওয়া হবে।

মানিকগঞ্জে জাতীয় মৎস্য পক্ষ উপলক্ষে রোববার মানিকগঞ্জ-৩ আসনের সংসদ সদস্য এবং বেসামরিক বিমান পরিবহন ও পর্যটনমন্ত্রী আফরোজা খানম রিতার নেতৃত্বে একটি র‍্যালি বের হয় © আমার দেশ

বিভিন্ন কর্মসূচিতে সারা দেশে জাতীয় মৎস্য পক্ষ শুরু

আমার দেশ ডেস্ক

'রুপালি মৎস্যে স্বনির্ভর দেশ, সবার আগে বাংলাদেশ' প্রতিপাদ্যে সারা দেশে জাতীয় মৎস্য পক্ষ শুরু হয়েছে। এ উপলক্ষে গতকাল র‍্যালি ও মাছের পোনা অবমুক্ত করা হয়েছে। এ সময় সফল মৎস্যচাষিকে সম্মাননা স্মারক প্রদান করা হয়।

মানিকগঞ্জ প্রতিনিধি জানান, মানিকগঞ্জে জাতীয় মৎস্য পক্ষ উদ্বোধন করেন মানিকগঞ্জ-৩ আসনের সংসদ সদস্য এবং বেসামরিক বিমান পরিবহন ও পর্যটনমন্ত্রী আফরোজা খানম রিতা। গতকাল রোববার সকালে জেলা প্রশাসনের সামনে থেকে একটি র‍্যালি বের হয়। পরে পুকুরে মাছের পোনা অবমুক্তকরণ করা হয়। এ সময় বিমানমন্ত্রী বলেন, মাছের উৎপাদন বৃদ্ধির পাশাপাশি দেশি প্রজাতির মাছ সংরক্ষণ, অবৈধভাবে মাছ ধরা বন্ধ এবং জলাশয় দূষণ রোধে জনসচেতনতা বাড়ানো জরুরি। এ সময় উপস্থিত ছিলেন জেলা প্রশাসক নাজমুল আরা সুলতানা, পুলিশ সুপার সরওয়ার আলম, জেলা পরিষদের প্রশাসক জামিলুর রশিদ খান, জেলা মৎস্য কর্মকর্তা শেখ মনিরুল ইসলাম প্রমুখ।

ভেদরগঞ্জ (শরীয়তপুর) **প্রতিনিধি** জানান, আলোচনা সভায় সহকারী কমিশনার (ভূমি) রাফসান রাব্বির সভাপতিত্বে বক্তব্য দেন মৎস্য অফিসার আব্দুল্লাহ আল ইমরান। উপস্থিত ছিলেন ডা. আবু নাঈম মোহাম্মদ ইফতেখারুল ইসলাম।

মুকসুদপুর (গোপালগঞ্জ) **প্রতিনিধি** জানান, মুকসুদপুর উপজেলা নির্বাহী অফিসার মাহমুদ আশিক কবিরের সভাপতিত্বে উপস্থিত ছিলেন আব্দুস সালাম খান, ডা. রায়হান ইসলাম শোভন, ডা. জাহাঙ্গীর আলম, আজিজুল ইসলাম প্রমুখ।

কাউখালী (পিরোজপুর) **প্রতিনিধি** জানান, পিরোজপুরের কাউখালীতে উপজেলা মৎস্য অফিসার হাফিজুর রহমানের সভাপতিত্ব সভায় প্রধান অতিথি ছিলেন নির্বাহী অফিসার আসাদুজ্জামান। উপস্থিত ছিলেন রাইসুল ইসলাম, মাসুম মিয়া প্রমুখ।

ভাঙ্গুড়া (পাবনা) **প্রতিনিধি** জানান, রোববার উপজেলা পরিষদ হলরুমে প্রধান অতিথি ছিলেন পাবনা-৩ আসনের সংসদ সদস্য আলী আছগার। উপজেলা নির্বাহী কর্মকর্তা আরিফুজ্জামানের সভাপতিত্বে উপস্থিত ছিলেন মৎস্য কর্মকর্তা আলী আজম, কৃষি কর্মকর্তা শারমিন জাহান, সমাজসেবা কর্মকর্তা আরিফুল ইসলাম, সরদার জাফর ইকবাল হিরোক প্রমুখ।

দৌলতখান (ভোলা) **প্রতিনিধি** জানান, আলোচনা সভায় সভাপতিত্ব করেন সহকারী কমিশনার (ভূমি) মাহমুদুল হাসান। বক্তব্য দেন ফারুক হোসেন তালুকদার, জহিরুল ইসলাম জহির, হাজী সেলিম, রফিকুল ইসলাম মিয়া প্রমুখ।

আমতলী (বরগুনা) **প্রতিনিধি** জানান, এ উপলক্ষে সহকারী কমিশনার (ভূমি) আশরাফুল ইসলামের সভাপতিত্বে বক্তব্য দেন তন্ময় কুমার দাস, কবির উদ্দিন, মাইন উদ্দিন মামুন, কামরুজ্জামান।

শেরপুর (বগুড়া) প্রতিনিধি জানান, উপজেলা নির্বাহী কর্মকর্তা সাইদুজ্জামান হিমুর সভাপতিত্বে উপস্থিত ছিলেন জানে আলম খোকা, ইকবাল হোসেন, শহীদুল ইসলাম বাবলু, মাহমুদুল হাসান, গোলাম রব্বানী প্রমুখ।

মির্জাগঞ্জ (পটুয়াখালী) **প্রতিনিধি** জানান, সভায় সভাপতিত্ব করেন শেখ মো. রাসেল। বক্তব্য দেন আব্দুল্লাহ আল মামুন, আহসান উল্লাহ পিন্টু ও হারুন অর রশিদ মুন্সি প্রমুখ।

হাটহাজারী (চট্টগ্রাম) **প্রতিনিধি** জানান, উপজেলা পরিষদ হলরুমে সভায় সভাপতিত্ব করেন উপজেলা মৎস্য কর্মকর্তা শওকত আলী। প্রধান অতিথি ছিলেন উপজেলা নির্বাহী অফিসার আব্দুল্লাহ আল মুমিন। উপস্থিত ছিলেন শাহেদ আরমান, বোরহান উদ্দিন প্রমুখ।

পত্নীতলা (নওগাঁ) **প্রতিনিধি** জানান, উপজেলা প্রশাসন ও মৎস্য অধিদপ্তরের আয়োজনে বর্ণাঢ্য র‍্যালি বের করা হয়। পরে উপজেলা পরিষদের পুকুরে মাছের পোনা অবমুক্তকরণ করা হয়। উপজেলা পরিষদ অডিটোরিয়ামে ইউএনও রিফাত আরার সভাপতিত্বে সভায় প্রধান অতিথি ছিলেন নওগাঁ-২ (ধামইরহাট-পত্নীতলা) আসনের সংসদ সদস্য জামায়াত নেতা এনামুল হক। বক্তব্য দেন রুজিনা পারভীন, নাহিদ হোসেন, সোহরাব হোসেন, ডা. আশিষ কুমার দেবনাথ প্রমুখ।

আড়াইহাজার (নারায়ণগঞ্জ) **প্রতিনিধি** জানান, আড়াইহাজারে এ উপলক্ষে র‍্যালি, জলাশয়ে মাছের পোনা অবমুক্তকরণ, আলোচনা সভা ও সফল মৎস্যচাষিদের পুরস্কার বিতরণ করা হয়। রোববার সকালে উপজেলা চত্বর থেকে একটি বর্ণাঢ্য র‍্যালি বের করা হয়। পরে উপজেলা পরিষদের পুকুরে দেশীয় প্রজাতির মাছের পোনা অবমুক্ত করা হয়।

গণপ্রজাতন্ত্রী বাংলাদেশ সরকার
জেলা প্রশাসকের কার্যালয়
(সাধারণ শাখা)
রাঙ্গামাটি পার্বত্য জেলা

স্মারক নং-০৫.৪২.৮৪০০.০০০.২০৪.০২.০০০১.২৬-৫৩৬(ক) তারিখ : ২৭ শ্রাবণ ১৪৩৩ / ১১ আগস্ট ২০২৬

সার ডিলার পুনঃ নিয়োগ বিজ্ঞপ্তি

'সার ডিলার নিয়োগ ও সার বিতরণ সংক্রান্ত সমন্বিত নীতিমালা-২০২৫ (সংশোধিত)' এর আলোকে রাঙ্গামাটি পার্বত্য জেলার নিম্নোক্ত ডিলার ইউনিটের বিপরীতে সার ডিলার নিয়োগের জন্য নিম্নলিখিত শর্তসাপেক্ষে আবেদনপত্র আহ্বান করা যাচ্ছে।

ক্র. নং	উপজেলা	ইউনিয়ন/পৌরসভা	শূন্য ডিলার ইউনিট/ সার ডিলার এর কার্য এলাকা ....ওয়ার্ড
১.	রাঙ্গামাটি সদর	পৌরসভা	পৌরসভা-২ ((৪,৫,৬ নং ওয়ার্ড)
			পৌরসভা-৩ (৭,৮,৯ নং ওয়ার্ড)
		সাপছড়ি	সাপছড়ি-১ (১,২,৩ নং ওয়ার্ড)
			সাপছড়ি-২ (৪,৫,৬ নং ওয়ার্ড)
			সাপছড়ি-৩ (৭,৮,৯ নং ওয়ার্ড)
		কুতুকছড়ি	কুতুকছড়ি-২ (৪,৫,৬ নং ওয়ার্ড)
			কুতুকছড়ি-৩ (৭,৮,৯ নং ওয়ার্ড)
		বন্দুকভাঙ্গা	বন্দুকভাঙ্গা-১ (১,২,৩ নং ওয়ার্ড)
			বন্দুকভাঙ্গা-২ (৪,৫,৬ নং ওয়ার্ড)
			বন্দুকভাঙ্গা-৩ (৭,৮,৯ নং ওয়ার্ড)
		বালুখালী	বালুখালী-১ (১,২,৩ নং ওয়ার্ড)
			বালুখালী-২ (৪,৫,৬ নং ওয়ার্ড)
			বালুখালী-৩ (৭,৮,৯ নং ওয়ার্ড)
		মগবান	মগবান-১ (১,২,৩ নং ওয়ার্ড)
			মগবান-২ (৪,৫,৬ নং ওয়ার্ড)
			মগবান-৩ (৭,৮,৯ নং ওয়ার্ড)
		জীবতলী	জীবতলী-১ (১,২,৩ নং ওয়ার্ড)
			জীবতলী-২ (৪,৫,৬ নং ওয়ার্ড)
			জীবতলী-৩ (৭,৮,৯ নং ওয়ার্ড)
	রাঙ্গামাটি সদর উপজেলার মোট=		১৯ টি
২.	নানিয়ারচর	সাবেক্ষ্যং	সাবেক্ষ্যং-১ (১,২,৩ নং ওয়ার্ড)
			সাবেক্ষ্যং-২ (৪,৫,৬ নং ওয়ার্ড)
			সাবেক্ষ্যং-৩ (৭,৮,৯ নং ওয়ার্ড)
		নানিয়ারচর	নানিয়ারচর-২ (৪,৫,৬ নং ওয়ার্ড)
			নানিয়ারচর-৩ (৭,৮,৯ নং ওয়ার্ড)
		বুড়িঘাট	বুড়িঘাট-২ (৪,৫,৬ নং ওয়ার্ড)
			বুড়িঘাট-৩ (৭,৮,৯ নং ওয়ার্ড)
		ঘিলাছড়ি	ঘিলাছড়ি-২ (৪,৫,৬ নং ওয়ার্ড)
			ঘিলাছড়ি-৩ (৭,৮,৯ নং ওয়ার্ড)
	নানিয়ারচর উপজেলার মোট=		৯ টি
৩.	কাউখালী	ঘাগড়া	ঘাগড়া-১ (১,২,৩ নং ওয়ার্ড)
			ঘাগড়া-২ (৪,৫,৬ নং ওয়ার্ড)
		কলমপতি	কলমপতি-১ (১,২,৩ নং ওয়ার্ড)
			কলমপতি-২ (৪,৫,৬ নং ওয়ার্ড)
			কলমপতি-৩ (৭,৮,৯ নং ওয়ার্ড)
		বেতবুনিয়া	বেতবুনিয়া-২ (৪,৫,৬ নং ওয়ার্ড)
			বেতবুনিয়া-৩ (৭,৮,৯ নং ওয়ার্ড)
		ফটিকছড়ি	ফটিকছড়ি-১ (১,২,৩ নং ওয়ার্ড)
			ফটিকছড়ি-২ (৪,৫,৬ নং ওয়ার্ড)
			ফটিকছড়ি-৩ (৭,৮,৯ নং ওয়ার্ড)
	কাউখালী উপজেলার মোট=		১০ টি
৪.	বরকল	সুবলং	সুবলং-২ (৪,৫,৬ নং ওয়ার্ড)
			সুবলং-৩ (৭,৮,৯ নং ওয়ার্ড)
		বরকল	বরকল-১ (১,২,৩ নং ওয়ার্ড)
			বরকল-২ (৪,৫,৬ নং ওয়ার্ড)
			বরকল-৩ (৭,৮,৯ নং ওয়ার্ড)
		আইমাছড়া	আইমাছড়া-১ (১,২,৩ নং ওয়ার্ড)
			আইমাছড়া-২ (৪,৫,৬ নং ওয়ার্ড)
			আইমাছড়া-৩ (৭,৮,৯ নং ওয়ার্ড)
		ভূষণছড়া	ভূষণছড়া-১ (১,২,৩ নং ওয়ার্ড)
			ভূষণছড়া-২ (৪,৫,৬ নং ওয়ার্ড)
			ভূষণছড়া-৩ (৭,৮,৯ নং ওয়ার্ড)
		বড় হরিণা	বড় হরিণা-১ (১,২,৩ নং ওয়ার্ড)
			বড় হরিণা-২ (৪,৫,৬ নং ওয়ার্ড)
			বড় হরিণা-৩ (৭,৮,৯ নং ওয়ার্ড)
	বরকল উপজেলার মোট=		১৪টি
৫.	জুরাছড়ি	জুরাছড়ি	জুরাছড়ি-১ (১,২,৩ নং ওয়ার্ড)
			জুরাছড়ি-২ (৪,৫,৬ নং ওয়ার্ড)
			জুরাছড়ি-৩ (৭,৮,৯ নং ওয়ার্ড)
		বনযোগীছড়া	বনযোগীছড়া-১ (১,২,৩ নং ওয়ার্ড)
			বনযোগীছড়া-২ (৪,৫,৬ নং ওয়ার্ড)
			বনযোগীছড়া-৩ (৭,৮,৯ নং ওয়ার্ড)
		মৈদুং	মৈদুং-১ (১,২,৩ নং ওয়ার্ড)
			মৈদুং-২ (৪,৫,৬ নং ওয়ার্ড)
			মৈদুং-৩ (৭,৮,৯ নং ওয়ার্ড)
		দুমদুম্যা	দুমদুম্যা-১ (১,২,৩ নং ওয়ার্ড)
			দুমদুম্যা-২ (৪,৫,৬ নং ওয়ার্ড)
			দুমদুম্যা-৩ (৭,৮,৯ নং ওয়ার্ড)
	জুরাছড়ি উপজেলার মোট=		১২টি
৬.	লংগদু	আটারকছড়া	আটারকছড়া-২ (৪,৫,৮ নং ওয়ার্ড)
			আটারকছড়া-৩ (৬,৭,৯ নং ওয়ার্ড)
		কালাপাকুজ্যা	কালাপাকুজ্যা-১ (১,২,৩ নং ওয়ার্ড)
			কালাপাকুজ্যা-৩ (৭,৮,৯ নং ওয়ার্ড)
		গুলশাখালী	গুলশাখালী-১ (১,২,৩ নং ওয়ার্ড)
			গুলশাখালী-২ (৪,৫,৭ নং ওয়ার্ড)
		বগাচতর	বগাচতর-১ (১,২,৩ নং ওয়ার্ড)
			বগাচতর-৩ (৭,৮,৯ নং ওয়ার্ড)
		ভাসান্যাদম	ভাসান্যাদম-১ (১,২,৩ নং ওয়ার্ড)
			ভাসান্যাদম-৩ (৭,৮,৯ নং ওয়ার্ড)
		মাইনীমুখ	মাইনীমুখ-১ (১,৫,৬ নং ওয়ার্ড)
			মাইনীমুখ-৩ (৪,৮,৯ নং ওয়ার্ড)
		লংগদু	লংগদু-১ (১,২,৩ নং ওয়ার্ড)
			লংগদু-২ (৪,৫,৬ নং ওয়ার্ড)
	লংগদু উপজেলার মোট=		১৪টি
৭.	বাঘাইছড়ি	সাজেক	লংকর (১,২,৩ নং ওয়ার্ড)
			বাঘাইহাট (৪,৫,৬ নং ওয়ার্ড)
			সাজেক (৭,৮,৯ নং ওয়ার্ড)
		বঙ্গলতলী	বঙ্গলতলী (১,২,৩ নং ওয়ার্ড)
			করেঙ্গাতলী (৪,৫,৬ নং ওয়ার্ড)
			তিনটিলা (৭,৮,৯ নং ওয়ার্ড)
		রুপকারী	রুপকারী (১,২,৩ নং ওয়ার্ড)
			বড়াদম (৪,৫,৬ নং ওয়ার্ড)
			পাগজ্যাছড়ি (৭,৮,৯ নং ওয়ার্ড)
		মারিশ্যা	কদমতলী (১,২,৩ নং ওয়ার্ড)
			মারিশ্যা (৭,৮,৯ নং ওয়ার্ড)
		বাঘাইছড়ি	বাঘাইছড়ি (১,২,৩ নং ওয়ার্ড)
			উগলছড়ি (৭,৮,৯ নং ওয়ার্ড)
		খেদারমারা	উলুছড়ি (১,২,৩ নং ওয়ার্ড)
			পাবলাখালী (৭,৮,৯ নং ওয়ার্ড)
		সারোয়াতলী	চিন্তারামছড়া (১,২,৩ নং ওয়ার্ড)
			শিজকমুখ (৪,৫,৬ নং ওয়ার্ড)
			সারোয়াতলী (৭,৮,৯ নং ওয়ার্ড)
		আমতলী	আমতলী (১,২,৩ নং ওয়ার্ড)
			মাহিল্যা (৪,৫,৬ নং ওয়ার্ড)
			চূড়াখালী (৭,৮,৯ নং ওয়ার্ড)
		পৌরসভা	পৌরসভা-১ (১,২,৩ নং ওয়ার্ড)
			পৌরসভা-৩ (৭,৮,৯ নং ওয়ার্ড)
	বাঘাইছড়ি উপজেলার মোট=		২৩টি
৮.	কাপ্তাই	কাপ্তাই	কাপ্তাই-১ (১,২,৩ নং ওয়ার্ড)
			কাপ্তাই-২ (৪,৫,৬ নং ওয়ার্ড)
			কাপ্তাই-৩ (৭,৮,৯ নং ওয়ার্ড)
		রাইখালী	রাইখালী-১ (১,২,৩ নং ওয়ার্ড)
			রাইখালী-২ (৪,৫,৬ নং ওয়ার্ড)
			রাইখালী-৩ (৭,৮,৯ নং ওয়ার্ড)
		চিৎমরম	চিৎমরম-১ (১,২,৪ নং ওয়ার্ড)
			চিৎমরম-৩ (৭,৮,৯ নং ওয়ার্ড)
		চন্দ্রঘোনা	চন্দ্রঘোনা-১ (১,২,৬ নং ওয়ার্ড)
			চন্দ্রঘোনা-৩ (৭,৮,৯ নং ওয়ার্ড)
		ওয়াগ্গা	ওয়াগ্গা-১ (১,২,৩ নং ওয়ার্ড)
			ওয়াগ্গা-২ (৪,৫,৯ নং ওয়ার্ড)
	কাপ্তাই উপজেলার মোট=		১২টি
৯.	রাজস্থলী	ঘিলাছড়ি	কাপ্তাই (১,২,৩ নং ওয়ার্ড)
			ধনুছড়ি (৭,৮,৯ নং ওয়ার্ড)
		গাইন্দ্যা	চিংখ্যং (১,২,৩ নং ওয়ার্ড)
			পোয়াইতু (৪,৫,৬ নং ওয়ার্ড)
			গাইন্দ্যা (৭,৮,৯ নং ওয়ার্ড)
		বাঙ্গালহালিয়া	কাকড়াছড়ি (১,২,৩ নং ওয়ার্ড)
			বাঙ্গালহালিয়া (৭,৮,৯ নং ওয়ার্ড)
	রাজস্থলী উপজেলার মোট=		৭টি
১০.	বিলাইছড়ি	বিলাইছড়ি সদর	বিলাইছড়ি সদর-২ (৪,৫,৬ নং ওয়ার্ড)
			বিলাইছড়ি সদর-৩ (৭,৮,৯ নং ওয়ার্ড)
		কেংড়াছড়ি	কেংড়াছড়ি-১ (১,২,৩ নং ওয়ার্ড)
			কেংড়াছড়ি-২ (৪,৫,৬ নং ওয়ার্ড)
			কেংড়াছড়ি-৩ (৭,৮,৯ নং ওয়ার্ড)
		ফারুয়া	ফারুয়া-১ (১,২,৩ নং ওয়ার্ড)
			ফারুয়া-৩ (৭,৮,৯ নং ওয়ার্ড)
		বড়থলি	বড়থলি-১ (১,২,৩ নং ওয়ার্ড)
			বড়থলি-২ (৪,৫,৬ নং ওয়ার্ড)
			বড়থলি-৩ (৭,৮,৯ নং ওয়ার্ড)
	বিলাইছড়ি উপজেলার মোট=		১০টি
	রাঙ্গামাটি পার্বত্য জেলার মোট=		১৩০ টি

শর্তাবলী:

(ক) 'সার ডিলার নিয়োগ ও সার বিতরণ সংক্রান্ত সমন্বিত নীতিমালা-২০২৫ (সংশোধিত)' এর পরিশিষ্ট-১ এ প্রদত্ত নমুনা ছক অনুযায়ী আবেদন প্রস্তুত করে তার প্রতিষ্ঠানের নিজস্ব লেটার প্যাডে পরিচায়ক পত্র (Cover Letter) সহ আবেদন দাখিল করতে হবে। (খ) আবেদনকারীদের নির্ধারিত শূন্য ডিলার ইউনিটের বিপরীতে ২০২৫ (সংশোধিত) এর নীতিমালায় বর্ণিত শর্ত পূরণ সাপেক্ষে আবেদন করতে হবে।

(গ) যোগ্যতা:

১. আবেদনকারীকে সংশ্লিষ্ট ইউনিয়নের/উপজেলার/পৌরসভা/সিটি কর্পোরেশনের বাসিন্দা হতে হবে ও এর প্রমানক হিসেবে জাতীয় পরিচয়পত্র এবং সংশ্লিষ্ট ইউনিয়ন পরিষদ চেয়ারম্যান/পৌরসভার মেয়র বা প্রশাসক/সিটি কর্পোরেশনের সংশ্লিষ্ট ওয়ার্ড কমিশনার অথবা দায়িত্বপ্রাপ্ত কর্মকর্তা কর্তৃক প্রদত্ত নাগরিকত্ব সনদ দাখিল করতে হবে;

২. নিজ মালিকানায় অথবা ভাড়ায় সংশ্লিষ্ট ইউনিয়নের/উপজেলার/পৌরসভা/সিটি কর্পোরেশনের সংশ্লিষ্ট কার্য এলাকায় (ডিলার ইউনিটে) কমপক্ষে ৫০ মেট্রিক টন ধারণক্ষমতা সম্পন্ন গুদাম থাকতে হবেঃ তবে শর্ত থাকে যে, খাবারের দোকান/রেস্টুরেন্ট, গো-খাদ্য, মাছের খাবার, সবজি দোকানের সঙ্গে সার গুদাম করা যাবে না এবং একইভাবে সারের গুদামে বীজ ও বালাইনাশক সংরক্ষণ করা যাবে না;

৩. বস্তাবন্দি সার যথাযথভাবে সংরক্ষণের জন্য গুদামের ভিটি স্বাভাবিক বন্যাসীমার চেয়ে উঁচু ও পাকা থাকতে হবে;

৪. আবেদনকারীকে আর্থিকভাবে সচ্ছল হতে হবে এবং আর্থিক সচ্ছলতার প্রমাণক হিসেবে কমপক্ষে ১০.০০ (দশ) লক্ষ টাকার ব্যাংক সচ্ছলতার সাম্প্রতিক সনদ থাকতে হবে;

৫. ইউনিয়ন পরিষদ/পৌরসভা/সিটি কর্পোরেশন কর্তৃক প্রদত্ত হালনাগাদ ট্রেড লাইসেন্স থাকতে হবে;

৬. আবেদনকারীর বয়স ন্যূনতম (আঠারো) বছর হতে হবে;

৭. আবেদনকারীকে শারীরিক ও মানসিকভাবে সুস্থ ও চলাচলে সক্ষম হতে হবে; এবং

৮. আবেদনকারীর টিআইএন থাকতে হবে।

(ঘ) অযোগ্যতা:

১. ইতঃপূর্বে শাস্তিমূলক ব্যবস্থা হিসেবে কারও সার ডিলারশিপ বাতিল হয়ে থাকলে তিনি আবেদনের অযোগ্য হবেন। পাশাপাশি ইতঃপূর্বে ব্যবসায়ে অনিয়ম/ কোন ফৌজদারি বা অন্য কোন আইনে দন্ডপ্রাপ্ত হয়ে থাকলে তিনি ডিলারশিপ আবেদনের জন্য অযোগ্য হবেন। তবে ফৌজদারি অপরাধে দন্ডপ্রাপ্ত ব্যক্তি সাজাভোগের ২ (দুই) বছর পর আবেদন করতে পারবেন;

২. কোন সরকারি কর্মচারী বা জনপ্রতিনিধি ডিলার হতে/থাকতে পারবেন না;

৩. সার ডিলার নিয়োগের ক্ষেত্রে একই পরিবারের একজনের ডিলারশিপ থাকলে অপর কেউ আবেদন করতে বা ডিলার থাকতে পারবেন না। এক্ষেত্রে পরিবারের সংজ্ঞা দেশে বিদ্যমান প্রচলিত আইন দ্বারা নির্ধারিত হবে; এবং

(ঙ) একই সঙ্গে সংশ্লিষ্ট জেলা প্রশাসক ও সভাপতি, জেলা সার ও বীজ মনিটরিং কমিটি বরাবর আর্নেস্টমানি বাবদ ১০,০০০/- (দশ হাজার) টাকার পে-অর্ডার/ডিমান্ড ড্রাফট (ফেরতযোগ্য) সংযোজন করতে হবে। আবেদনপত্র যাচাইকালে কোনরূপ তথ্যগত বা দালিলিক অসত্যতা বা সংযুক্ত কাগজপত্র নকল বা জাল প্রমানিত হলে উক্ত আবেদনপত্র বাতিল ঘোষনা করা হবে এবং আর্নেস্টমানি বাবদ জমাকৃত পে-অর্ডার/ডিমান্ড ড্রাফট বাজেয়াপ্ত হবে। ফলাফল প্রকাশের পর জেলা প্রশাসক অনির্বাচিত আবেদনকারীদের আর্নেস্টমানি বাবদ জমাকৃত পে-অর্ডার/ডিমান্ড ড্রাফট ১০ (দশ) কর্মদিবসের মধ্যে ফেরত প্রদানের ব্যবস্থা গ্রহন করবেন। নির্বাচিত আবেদনকারীর আর্নেস্টমানি ডিলার নিয়োগের চুক্তি স্বাক্ষরের পর ফেরত প্রদান করা হবে।

(চ) আবেদনপত্র দাখিলের শেষ তারিখ ও স্থান:

(i) ৩১.০৮.২০২৬ খ্রি. তারিখ অফিস চলাকালীন সময় পর্যন্ত;

(ii) জেলা প্রশাসকের কার্যালয়/উপপরিচালকের কার্যালয়, কৃষি সম্প্রসারণ অধিদপ্তর, রাঙ্গামাটি দপ্তরে জমা করতে হবে। কোন কারণ দর্শানো ব্যাতিরেকে যেকোন আবেদনপত্র গ্রহণ বা বাতিল করাসহ এই বিজ্ঞপ্তি বাতিলের সকল ক্ষমতা কর্তৃপক্ষ সংরক্ষণ করেন।

বিঃদ্রঃ যে সকল আবেদনকারী সার ডিলার নিয়োগের জন্য ইতোপূর্বের বিজ্ঞপ্তি (স্মারক নং-০৫.৪২.৮৪০০.০০০.২০৪.০২.০০০১.২৬-৭৭, তারিখ-১৯ ফেব্রুয়ারি ২০২৬) অনুযায়ী আবেদন দাখিল করেছেন তাদের অনিষ্পন্ন আবেদনসমূহ বর্তমান বিজ্ঞপ্তির আওতাধীন মর্মে বিবেচনা করা হবে, তাদের পুনরায় আবেদন করার প্রয়োজন নাই।

১১।৮।২৬
নাজমা আশরাফী
সভাপতি
জেলা সার ও বীজ মনিটরিং কমিটি
এবং
জেলা প্রশাসক, রাঙ্গামাটি পার্বত্য জেলা।

আরপি-১০৯৬/২৬ (৪০"X৩)

স্কো|র|কা|র্ড

অস্ট্রেলিয়া-বাংলাদেশ
প্রথম টেস্ট
টস : অস্ট্রেলিয়া

অস্ট্রেলিয়া প্রথম ইনিংস	রান	বল	৪	৬
ট্রাভিস হেড ব হাসান মাহমুদ	২২	৩৯	৩	০
ওয়েদারেল্ড ক লিটন ব হাসান মাহমুদ	২৩	৩৭	৪	০
লাবুসেন ক শান্ত ব এবাদত	১	২০	০	০
স্মিথ ক লিটন ব হাসান মাহমুদ	৭১	১০৯	৭	১
ক্যামেরুন গ্রিন ক মুশফিকুর ব তাসকিন	১৩	১৩	০	১
অ্যালেক্স ক্যারি ব এবাদত	১৯	৪৩	২	০
বিউ ওয়েস্টার ব তাসকিন	১২	১০	২	০
প্যাট কামিন্স ক লিটন ব হাসান মাহমুদ	৯	১৯	১	০
মিচেল স্টার্ক ক লিটন ব হাসান মাহমুদ	১	১১	০	০
নাথান লায়ন ক তানজিদ ব হাসান মাহমুদ	৭	১৩	১	০
জশ হ্যাজেলউড অপরাজিত	৪	৭	০	০
অতি. (বা ৫, লেবা ৮, নো ৩)	১৬			
মোট (৫৩ ওভারে) অলআউট	**১৯৮**			

উইকেট পতন : ১/৪৫, ২/৫২, ৩/৬১, ৪/৭৪, ৫/১২৯, ৬/১৫২, ৭/১৭২, ৮/১৭৬, ৯/১৮৯, ১০/১৯৮।
বোলিং : তাসকিন আহমেদ ১৬-২-৫৫-২, হাসান মাহমুদ ১৭-৩-৫৫-৬, এবাদত হোসেন ১১-২-৩৯-২, মেহেদি হাসান মিরাজ ৪-০-১২-০, তাইজুল ইসলাম ৫-০-২৪-০।

বাংলাদেশ প্রথম ইনিংস	রান	বল	৪	৬
সাদমান ইসলাম ক লিওন ব স্টার্ক	২০	৩০	২	০
তানজিদ হাসান ক স্টার্ক ব লায়ন	১০১	১৯৭	৮	১
মুমিনুল হক ক ক্যারি ব হ্যাজেলউড	৪৯	৯৫	৮	০
নাজমুল শান্ত ক স্মিথ ব হ্যাজেলউড	৮৪	১২৬	৭	১
মুশফিকুর রহিম ক স্মিথ ব কামিন্স	৩৬	৫৫	৫	০
লিটন দাস ক স্মিথ ব স্টার্ক	০	১২	০	০
মেহেদি মিরাজ ক ক্যারি ব হ্যাজেলউড	৬৫	১৫৪	৫	১
হাসান মাহমুদ এলবি হ্যাজেলউড	১৪	৯২	২	০
তাইজুল ক গ্রিন ব হ্যাজেলউড	১৭	২৩	১	১
তাসকিন আহমেদ অপরাজিত	১৪	৩২	২	০
এবাদত ক ক্যারি ব হ্যাজেলউড	৭	১৮	০	১
অতি. (বা ৬, লেবা ৬, নো ৬, ও ১)	১৯			
মোট (১৩৮ ওভারে) অলআউট	**৪২৬**			

উইকেট পতন : ১/৩৬, ২/১৩৮, ৩/২৩১, ৪/২৯৭, ৫/৩০৬, ৬/৩০৮, ৭/৩৫৪, ৮/৩৭২, ৯/৪১৮, ১০/৪২৬।

বোলিং : মিচেল স্টার্ক ২৬-৩-৭৯-২, জশ হ্যাজেলউড ২৮-৩-৮৯-৬, ক্যামেরুন গ্রিন ১০-২-৩৪-০, প্যাট কামিন্স ২৭-৪-৭৫-১, নাথান লায়ন ৩১-৪-১০২-১, বিউ ওয়েবস্টার ১০-১-২৮-০, ট্রাভিস হেড ২-০-৩-০, মারনাস লাবুসেন ৪-১-৪-০।

অস্ট্রেলিয়া দ্বিতীয় ইনিংস	রান	বল	৪	৬
ট্রাভিস হেড ব হাসান মাহমুদ	১৭	৩৫	৩	০
ওয়েদারেল্ড ব হাসান মাহমুদ	০	৩	০	০
লাবুসেন ব তাইজুল	৩১	৫৯	২	০
স্মিথ ক অ্যান্ড ব মেহেদি মিরাজ	৪৪	৮৮	৫	০
ক্যামেরুন গ্রিন ব হাসান মাহমুদ	১০৪	২০১	৪	১
অ্যালেক্স ক্যারি ক লিটন ব মিরাজ	৩০	৭২	৫	০
বিউ ওয়েস্টার ব মেহেদি মিরাজ	৫	২১	১	০
প্যাট কামিন্স ক সাদমান ব মিরাজ	৮	৩২	০	০
মিচেল স্টার্ক ক লিটন ব তাসকিন	১৮	৩৪	২	০
নাথান লায়ন এলবি মেহেদি মিরাজ	১৫	২৭	০	০
জশ হ্যাজেলউড অপরাজিত	০	৪	০	০
অতি. (বা ১, লেবা ৬, নো ৫)	১৬			
মোট (৯৫.১ ওভারে) অলআউট	**২৮৪**			

উইকেট পতন : ১/৪, ২/৩৭, ৩/৭৩, ৪/১২২, ৫/১৭৮, ৬/১৯৩, ৭/২০৭, ৮/২৫০, ৯/২৭৮, ১০/২৮৪।

বোলিং : তাসকিন আহমেদ ১৮-৩-৬৬-১, হাসান মাহমুদ ১৯-৩-৫৬-৩, এবাদতে হোসেন ৮-০-৩৮-০, তাইজুল ইসলাম ১৭-১-৫১-১, মেহেদি হাসান মিরাজ ৩৩.১-৬-৬৬-৫।

বাংলাদেশ দ্বিতীয় ইনিংস	রান	বল	৪	৬
সাদমান ইসলাম অপরাজিত	২৫	৪২	৪	০
তানজিদ হাসান ব হ্যাজেলউড	০	৫	০	০
মুমিনুল হক অপরাজিত	৩০	৩৯	২	০
অতি. (লেবা ২)	২			
মোট (১৪.২ ওভারে) ১ উইকেটে	**৫৭**			

উইকেট পতন : ১/৪৬।

বোলিং : মিচেল স্টার্ক ৪-০-১৫-০, জশ হ্যাজেলউড ৩-১-৫-১, নাথান লায়ন ৫-০-২৩-০, বিউ ওয়েবস্টার ২.২-০-১২-০।

জয় : বাংলাদেশ ৯ উইকেটে জয়ী।
ম্যান অব দ্য ম্যাচ : হাসান মাহমুদ।
সিরিজ : ২ টেস্টের সিরিজে ১-০ তে এগিয়ে বাংলাদেশ।

একেই সবচেয়ে বড় জয় মানছেন অধিনায়ক

শান্তর কাছে সবাই ‘ম্যান অব দ্য ম্যাচ’

স্পোর্টস রিপোর্টার

অস্ট্রেলিয়ার মাটিতে অস্ট্রেলিয়াকে হারানো যেন স্বপ্নের মতোই ব্যাপার। অকল্পনীয়ও বটে! কিন্তু বাংলাদেশ যা করেছে, সেটাকে আর অকল্পনীয় বা অবাস্তব বলার কোনো উপায় নেই। বাস্তবেই টেস্ট র‌্যাংকিংয়ের এক নম্বর দলকে হারিয়েছে নাজমুল হোসেন শান্তর দল। অস্ট্রেলিয়ার মাটিতে এতদিন অধরা ছিল জয়। ডারউইনে সে অপেক্ষার অবসান ঘটিয়েছে বাংলাদেশ। সিরিজের প্রথম টেস্টে স্বাগতিকদের ৯ উইকেটে হারিয়ে ইতিহাস গড়ার দিনে অধিনায়ক শান্তর কণ্ঠে স্বাভাবিকভাবেই ফুটে উঠেছে গর্বের কথা। তার মতে, যেকোনো সংস্করণ মিলিয়ে এটিই বাংলাদেশের ক্রিকেটের সবচেয়ে বড় জয়। একইসঙ্গে অস্ট্রেলিয়াকে হোয়াইটওয়াশের স্বপ্নও দেখছেন টেস্ট অধিনায়ক।

ম্যাচ শেষে পুরস্কার বিতরণী অনুষ্ঠানের পর সংবাদ সম্মেলনেও শান্ত বলেন, ‘এটাই এখন পর্যন্ত যেকোনো সংস্করণে বাংলাদেশের সবচেয়ে বড় জয়। আমরা ভবিষ্যতে আরো বিশেষ কিছু করতে চাই। বাংলাদেশের ক্রিকেটের তিন ফরম্যাট মিলে আমাদের অনেক বড় বড় জয় আছে। তবে আমি বলব এখন পর্যন্ত এটা বাংলাদেশের সবচেয়ে বড় এক জয়। এর পেছনে অনেক পরিশ্রম ছিল।’

অস্ট্রেলিয়ার মাটিতে ৯ উইকেটের এই জয় বেশ তাৎপর্যপূর্ণ। ইতিহাসের দিকে তাকালে দেখা যায়, শ্রীলঙ্কা এখনো অস্ট্রেলিয়াকে তাদের মাটিতে টেস্টে হারাতে পারেনি। পাকিস্তান সবশেষ ১৯৯৫ সালে অস্ট্রেলিয়ার মাটিতে জয় পেয়েছিল। এশিয়ার দলগুলোর মধ্যে এই শতকে অস্ট্রেলিয়ার মাটিতে অস্ট্রেলিয়াকে হারানোর কীর্তি ছিল শুধু ভারতের। এবার সে তালিকায় নাম লেখাল বাংলাদেশ। এর আগে ২০২২ সালে নিউজিল্যান্ডের মাটিতে টেস্ট জিতেছিল বাংলাদেশ। সে জয় ঐতিহাসিক হলেও ডারউইনের জয়কেই বড় অর্জন হিসেবে দেখছেন শান্ত।

এই জয়ে দলীয় পারফরম্যান্সের পাশাপাশি সামনে থেকে নেতৃত্ব দিয়েছেন অধিনায়ক নিজেও। প্রথম ইনিংসে ১২৬ বলে ৮৪ রানের গুরুত্বপূর্ণ ইনিংস খেলেন তিনি। পুরো ম্যাচে নেতৃত্বের জন্যও প্রশংসা পেয়েছেন অস্ট্রেলিয়ার সাবেক তারকা রিকি পন্টিং ও ডেভিড ওয়ার্নারের মতো ক্রিকেটারদের কাছ থেকে। নিজের পারফরম্যান্স ও দলের সাফল্য নিয়ে শান্ত বলেন, ‘এই জয়ে দারুণ খুশি। নিজের পারফরম্যান্স নিয়ে গর্বিত এবং ছেলেরা যেভাবে খেলেছে, তাতেও গর্বিত। আমরা অনেক পরিশ্রম করেছি।’

ডারউইনে বাংলাদেশের জয়ের অন্যতম বড় ভিত্তি ছিল পেসারদের দুর্দান্ত বোলিং। প্রথম ইনিংসে অস্ট্রেলিয়াকে ১৯৮ রানে অলআউট করার পথে হাসান মাহমুদ একাই নেন ৬ উইকেট। ম্যাচে তার মোট শিকার ৯ উইকেট; হয়েছেন ম্যাচসেরাও। তাসকিন আহমেদ ও এবাদত হোসেনও গুরুত্বপূর্ণ ভূমিকা রাখেন। বাংলাদেশের পেস বোলিংয়ের এই উত্থানকে সাম্প্রতিক সময়ের সবচেয়ে বড় পরিবর্তন হিসেবে দেখছেন শান্ত। তার ভাষায়, ‘টেস্ট ক্রিকেটে বাংলাদেশের জন্য এটাই সবচেয়ে বড় পরিবর্তন। পাঁচ বছর আগেও পেসাররা টেস্ট খেলতে চাইত না। কিন্তু আমরা এখন অনেক টেস্ট খেলছি এবং তারাও টেস্ট ক্রিকেটকে গুরুত্ব দিচ্ছে। তারা খেলতে চায়, পারফর্ম করতে চায়, বিশ্বমানের হতে চায়। এখন তাদের মানসিকতাই এমন। মুশফিক ও মুমিনুলের মতো সিনিয়ররাও তাদের আরো বেশি টেস্ট ক্রিকেট খেলতে উৎসাহিত করেছেন।’

ব্যাট হাতেও বাংলাদেশের সাফল্যের অন্যতম নায়ক তানজিদ হাসান। নিজের মাত্র দ্বিতীয় টেস্টে অস্ট্রেলিয়ার মাটিতে বাংলাদেশের প্রথম সেঞ্চুরিয়ান এই ওপেনারকে নিয়ে শান্ত বলেন, ‘সাদা বলের ক্রিকেটে তানজিদ আক্রমণাত্মক ব্যাটিং করে। কিন্তু এই টেস্টে ও শান্ত ছিল এবং বল অনুযায়ী শট খেলেছে। টপ অর্ডারের ব্যাটসম্যান হিসেবে আমরা চাই তানজিদ যেন দলে প্রভাব ফেলতে পারে। ও সেটাই করেছে।’

যদিও ম্যাচসেরা হয়েছেন হাসান মাহমুদ। শান্তর কাছে জানতে চাওয়া হয়েছিল তাঁর ম্যাচসেরা কে? বাংলাদেশ দল। এটাই নাজমুলের উত্তর। নিজের ব্যাখ্যায় শুরুটা করলেন এভাবে, ‘সত্যি বলতে আমার ম্যাচসেরা বাংলাদেশ দল। আপনি যদি দেখেন, সবাই কোনো না কোনো জায়গায় অবদান রেখেছে।’

ডারউইন টেস্টের শেষ দিনটা অলিখিত ছুটি হিসেবেই পেয়েছে বাংলাদেশ। এমন একটা জয়ের পর দিনটা কীভাবে কাটাবে শান্তরা? ম্যাচ শেষে অধিনায়ক জানিয়েছেন, ‘আমার মনে হয় এ রকম জয়ের পরে অবশ্যই উদযাপন করা উচিত। এ ধরনের মুহূর্ত আমাদের জীবনে খুব কম আসে। আমার মনে হয় যে পুরা দিন উদযাপন করা উচিত, খুব ভালোভাবে উদযাপন করা উচিত। ওটাই করার চেষ্টা করব।’

তবে প্রথম টেস্ট জয়ের আনন্দে থেমে যেতে চান না বাংলাদেশ অধিনায়ক। সামনে দ্বিতীয় ও শেষ টেস্ট, যা ২২ আগস্ট ম্যাকাইয়ে শুরু হবে। সিরিজ জয়ের পাশাপাশি অস্ট্রেলিয়াকে হোয়াইটওয়াশ করার আত্মবিশ্বাসও রয়েছে তার। শান্ত বলেন, ‘আমরা সিরিজে হোয়াইটওয়াশের ব্যাপারে আত্মবিশ্বাসী। তবে এজন্য আমাদের ভালো ক্রিকেট খেলতে হবে এবং খেলার সব বিভাগেই ধারাবাহিকতা ধরে রাখতে হবে। যারা আমাদের সমর্থন করেছেন, সেসব ভক্তকে আমি ধন্যবাদ জানাতে চাই।’

দ্বিতীয় টেস্টের পরিকল্পনা নিয়েও পরিষ্কার বার্তা দিয়েছেন তিনি, ‘আমাদের ভালো ক্রিকেট খেলতে হবে। পাঁচদিনই ভালো ক্রিকেট খেলতে হবে, আমি একই কথা বলব। আমরা যদি সেশন ধরে ধরে খেলতে পারি, নিচের সারির ব্যাটসম্যানরা যদি নিয়মিত অবদান রাখতে পারে, তাহলে এসব বিষয়ই গুরুত্বপূর্ণ হয়ে উঠবে।’

‘পারফেক্ট’ জয়ের মন্ত্র জানালেন মিরাজ’

স্পোর্টস রিপোর্টার

অস্ট্রেলিয়ার মাটিতে প্রথমবারের মতো টেস্ট জয়ের অন্যতম নায়ক মেহেদি হাসান মিরাজ। ব্যাট হাতে প্রথম ইনিংসে গুরুত্বপূর্ণ ৬৫ রানের পর দ্বিতীয় ইনিংসে বল হাতে ৩৩.১ ওভারে ৬৬ রান দিয়ে ৫ উইকেট নিয়ে সত্যিকারের অলরাউন্ডিং পারফরম্যান্সে দলের জয়ে বড় ভূমিকা রেখেছেন এই অলরাউন্ডার। তার দুর্দান্ত পারফরম্যান্সেই ডারউইনে অস্ট্রেলিয়াকে ৯ উইকেটে হারিয়ে দুই ম্যাচের সিরিজে ১-০ ব্যবধানে এগিয়ে গেছে বাংলাদেশ।

ম্যাচ শেষে মিরাজ বলেন, ‘যেভাবে আমরা খেলেছি, দৃঢ়তা দেখিয়েছি, তাতে আমার কাছে মনে হয় সবকিছু একদম পারফেক্ট ছিল।’ আর এই পারফেক্ট জয়ের পেছনে মূল চালিকাশক্তি ছিল বিশ্বাস। যে কারণে প্রস্তুতি ম্যাচে হারলেও বিশ্বাস ছিল মূল ম্যাচে জয় আসবেই। এ প্রসঙ্গে মিরাজ বলেন, ‘আমাদের বিশ্বাস ছিল। প্রস্তুতি ম্যাচ হারের পর ভাবতে হয়েছে কীভাবে কী করা যায়। আমাদের সবার জন্য দারুণ একটা সুযোগ, অনেক দিন পর এখানে খেলতে এসেছি। তারা খুব ভালো দল, বিশ্বসেরা। যদি আমরা তাদের হারাতে পারি, তাহলে তা আমাদের ক্রিকেটের জন্য অনেক বড় এক ব্যাপার হবে। সবার কাছে একটাই বার্তা ছিল—আমাদের বিশ্বাস করতে হবে, না হলে বেশি দূর যেতে পারব না।’

প্রথম ইনিংসে নিজের ব্যাটিং নিয়েও সতীর্থদের কৃতিত্ব দিয়েছেন মিরাজ। তিনি বলেন, ‘তারা (শেষের ব্যাটসম্যানরা) আমাকে সুযোগ করে দিয়েছে। যদি তারা আউট হয়ে যেত, তাহলে আমি রান করার সুযোগ পেতাম না। আমি শুধু তাদের একটা কথাই বলেছি, টিকে থাকতে হবে। তাদের বোলিং ভালো, আমাদের ইতিবাচক খেলতে হবে। কে বল করছে, তা না ভেবে শুধু বলটা খেলতে হবে।’

অধিনায়ক নাজমুল হোসেন শান্তর নেতৃত্বেরও প্রশংসা করেছেন মিরাজ। তিনি বলেন, ‘সে খুব ভালো অধিনায়ক। সঠিক সময়ে ভালো সিদ্ধান্ত নেয়।’ বোলিংয়েও পুরো দলের অবদানের কথা তুলে ধরেন মিরাজ। প্রথম ইনিংসে হাসান মাহমুদের ৬ উইকেট এবং দ্বিতীয় ইনিংসে স্পিনারদের ৬ উইকেট নেওয়ার কথা উল্লেখ করে তিনি বলেন, উইকেটে তৈরি হওয়া ফুটমার্কও স্পিনারদের সহায়তা করেছে।

এখন বাংলাদেশের সামনে সিরিজ জয়ের সুযোগ। আগামী ২২ আগস্ট ম্যাকাইয়ে শুরু হবে দ্বিতীয় টেস্ট। সে ম্যাচেও একই বিশ্বাস ধরে রাখার প্রত্যয় মিরাজের, ‘পুরো দল হিসেবে আমাদের বিশ্বাসটা ধরে রাখতে হবে। এই কন্ডিশনে কীভাবে ভালো পারফর্ম করা যায়—সেটাই ভাবতে হবে। একটি দল হিসেবে সঠিক সময় আমাদের ভালো বোলিং ও ভালো ব্যাটিং করতে হবে।’

‘নিজের কাজটুকু করে গেছি’

স্পোর্টস রিপোর্টার

অস্ট্রেলিয়ার মাটিতে বাংলাদেশের ঐতিহাসিক টেস্ট জয়ের অন্যতম নায়ক হাসান মাহমুদ। ডারউইন টেস্টে বল হাতে একাই ম্যাচের গতিপথ বদলে দিয়েছেন এই পেসার। দুই ইনিংস মিলিয়ে ১১১ রানে শিকার ৯ উইকেট। তার বিধ্বংসী বোলিংয়ে প্রথম ইনিংসে ১৯৮ রানে গুটিয়ে যায় অস্ট্রেলিয়া। পরে দ্বিতীয় ইনিংসেও গুরুত্বপূর্ণ ৩ উইকেট নিয়ে বাংলাদেশের ৯ উইকেটের জয় নিশ্চিত করার পথে বড় ভূমিকা রাখেন তিনি।

প্রথম ইনিংসে ৫৫ রানে ৬ উইকেট নিয়ে অস্ট্রেলিয়ার ব্যাটিংয়ের মেরুদণ্ড ভেঙে দেন হাসান। এটি অস্ট্রেলিয়ার বিপক্ষে বাংলাদেশের কোনো বোলারের সেরা টেস্ট বোলিং। দ্বিতীয় ইনিংসেও দুই ওপেনার ও লড়াইয়ের পথে থাকা ক্যামেরন গ্রিনকে ফিরিয়ে দেন তিনি। ম্যাচসেরার পুরস্কারও উঠে তার হাতে। তবে এমন সাফল্যের পেছনে ব্যক্তিগত কোনো বিশেষত্ব নয়, বরং দলের পরিকল্পনা ও প্রস্তুতিকেই গুরুত্ব দিয়েছেন হাসান। ম্যাচ শেষে তিনি বলেন, ‘ম্যাচের আগে অনুশীলনে আমরা প্রতিদিন, প্রতি মুহূর্তে নিজেদের সেরাটা দেওয়ার চেষ্টা করেছি। মাথায় একটি বিষয়ই ছিল যা-ই হোক না কেন, নিজেদের স্বাভাবিক খেলাটা খেলতে হবে।’

চার দিনের মধ্যেই অস্ট্রেলিয়াকে হারিয়ে ইতিহাস গড়ে নাজমুল হোসেন শান্তর দল। এ সাফল্যের পেছনে প্রতিপক্ষকে নিয়ে বিস্তারিত বিশ্লেষণের কথাও জানিয়েছেন হাসান। তার ভাষায়, ‘দলের খেলোয়াড় ও কোচদের সঙ্গে বসে আমরা কিছু দলীয় পরিকল্পনা করেছি। ভিডিও দেখেছি, আমরা যে পরিস্থিতির মধ্য দিয়ে যাচ্ছিলাম, সেগুলো বিশ্লেষণ করে পরিকল্পনা করেছি। এরপর মাঠেও ঠিক সেভাবেই তা বাস্তবায়নের চেষ্টা করেছি।’

ডারউইনের মারারা স্টেডিয়ামে প্রথম দিন পেসারদের জন্য উইকেটে কিছুটা সহায়তা ছিল। সে সুবিধা কাজে লাগিয়ে অস্ট্রেলিয়ার ১০ উইকেটই তুলে নেন বাংলাদেশের পেসাররা। হাসান বলছিলেন, ‘প্রত্যেক বোলারই দারুণ ধৈর্য দেখিয়েছে। যে প্রক্রিয়াটা অনুসরণ করার কথা ছিল, সেটাই করেছে। শুধু সঠিক লাইন ও লেংথে বল করে যেতে হবে এবং একই জায়গায় আঘাত করে যেতে হবে। শেষ পর্যন্ত তার ফলাফল এখন আমরা দেখতে পাচ্ছি।’

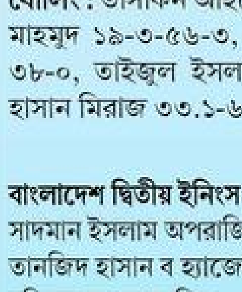

ইয়াসেফ ইমরোজ ইফাজের বিশ্লেষণ

এই স্মৃতিকে ধরে রাখুন বুকের খুব কাছে...

২৬ বছর আগে ঢাকা স্টেডিয়ামে টস হতে দেখেছিল যে ছেলেটি, আজ সে পূর্ণবয়স্ক। এই দীর্ঘ সময়ে বাংলাদেশের ক্রিকেটের কত উত্থান, কত পতন, কত স্বপ্নভঙ্গ আর কত আনন্দের সাক্ষী হতে হয়েছে তাকে! ক্রিকেটের সঙ্গে তিন দশক ধরে যারা আবেগ নিয়ে পথ চলেছেন, তারা জানেন প্রজন্ম বদলাতে কখনো কখনো ২০ থেকে ৩০ বছরই যথেষ্ট। আর সেই এক প্রজন্ম পেরিয়ে এসে ডারউইনে বাংলাদেশ গতকাল আমাদের হাতে তুলে দিয়েছে এমন এক স্মৃতি, যা একজন বাংলাদেশি সমর্থক গর্ব করে বুকের খুব কাছে ধরে রাখতে পারেন।

একটা প্রজন্ম চলে গেছে। অথচ অস্ট্রেলিয়ার মাটিতে বাংলাদেশকে একটি টেস্ট খেলার সুযোগ দিতে অস্ট্রেলিয়ার যেন কোনো তাগিদই ছিল না। তাড়া তো নয়ই! ক্রিকেটে এখন সবচেয়ে বেশি উচ্চারিত শব্দগুলোর একটি হলো ‘বাণিজ্যিকভাবে লাভজনক’। এ শব্দটাই যেন ধীরে ধীরে ক্রিকেটের স্বপ্নকে ছোট করে দিচ্ছে; পৃথিবীর কোটি কোটি ক্রিকেটপ্রেমীর স্বপ্নকে আটকে দিচ্ছে। অথচ ক্রিকেটের সবচেয়ে বড় সৌন্দর্যই তো ছিল ‘খেলাটা সবার’। আমার-আপনার, আপামরের।

ক্রিকেটে আমরা প্রায়ই তুলনা করি। মানদণ্ড ঠিক করি। বাংলাদেশকেও এবার তুলনা করা হচ্ছিল অস্ট্রেলিয়ার মাটিতে ২৩ বছর আগে খেলা সে দলের সঙ্গে। অথচ সে দলের কোনো ক্রিকেটারই এখন আর আন্তর্জাতিক ক্রিকেট খেলেন না।

এখানেই একটি প্রশ্ন উঠে আসে। বাংলাদেশের ক্রিকেটের শুরুর দিনগুলোতে কি তাদের আরো বেশি বিদেশ সফরের প্রয়োজন ছিল, যাতে বড় মঞ্চে নিজেদের জায়গাটা পাকাপোক্ত করতে পারে? নাকি এটি বড় দলগুলোর নিজেদের তৈরি করা একটি অজুহাত? বিশ্বক্রিকেটের তথাকথিত ‘বিগ থ্রি’ ছাড়া অন্য দলগুলোর প্রতি যেন তাদের কোনো দায় নেই!

অবহেলাটা কিন্তু বাস্তব। টেস্ট চলাকালে ধারাভাষ্যকারদের কথা শুনলেই তা বোঝা গেছে। বাংলাদেশের ক্রিকেট সম্পর্কে তাদের অজ্ঞতা বারবার প্রকাশ পেয়েছে। শ্রীলঙ্কার রোশান আবেসিংহেও বিষয়টি তুলে ধরেছেন। নিজের এক্স অ্যাকাউন্টে তিনি লিখেছেন, অস্ট্রেলিয়া একজন বাংলাদেশি ধারাভাষ্যকারকেও আমন্ত্রণ জানানোর সৌজন্য দেখায়নি। ধারাভাষ্যের ধরনেও প্রতিপক্ষের প্রতি খুব একটা সম্মান ফুটে ওঠেনি।

সিরিজ শুরুর আগে বাতাসে যেন একটা ধারণাই ভাসছিল—বাংলাদেশ কেউ নয়। ঠিক যেমন মাইকেল ভন বলেছিলেন, দক্ষিণ আফ্রিকা বিশ্ব টেস্ট চ্যাম্পিয়নশিপের ফাইনালে উঠেছে ‘কেউ নয়’—এমন দলগুলোর বিপক্ষে খেলে। সেই ‘কেউ নয়’ দলের একটি ছিল বাংলাদেশ।

বিশ্বক্রিকেটের বড় নামগুলো অনেক সময় এভাবেই ছোট দলকে ছোট করে কথা বলে পার পেয়ে যায়। কারণ, তাদের জ্ঞানকে প্রশ্ন করার মতো লোক খুব বেশি নেই।

কিন্তু বাংলাদেশের টেস্ট ক্রিকেটের গল্পটা এখন অন্যরকম। একটু পেছনে তাকালেই তার প্রমাণ মিলবে।

২০২২ সালে মাউন্ট মঙ্গানুইয়ে নিউজিল্যান্ডের ঘরের মাঠে ১৭ ম্যাচের অপরাজিত যাত্রা থামিয়ে দিয়েছিল বাংলাদেশ। ২০২৪ সালে পাকিস্তানকে তাদের মাটিতে ২-০ ব্যবধানে হারিয়ে ১৪ চেষ্টার পর প্রথমবার সিরিজ জিতেছিল। সেই ধারা কিন্তু থামেনি। ঘরের মাঠেও পাকিস্তানকে ২-০ ব্যবধানে হারিয়ে টানা দুই সিরিজে পাকিস্তানকে হোয়াইটওয়াশ করা বিশ্বক্রিকেটের মাত্র দ্বিতীয় দল হয়েছে বাংলাদেশ।

এরপর ২০২৪ সালের ডিসেম্বরে কিংস্টনে ওয়েস্ট ইন্ডিজকে হারানো। ক্যারিবীয় দ্বীপপুঞ্জে ১৫ বছর পর বাংলাদেশের টেস্ট জয়। আর গত এক দশকে টেস্টে অস্ট্রেলিয়াকে বাংলাদেশ হারিয়েছে দুবার। অস্ট্রেলিয়া জিতেছে মাত্র একবার।

তাহলে এই বদলে যাওয়ার রহস্যটা কোথায়? প্রথম উত্তর—বাংলাদেশের পেস বোলিং।

টেস্ট ম্যাচ জেতায় পেসাররা। দলের প্রধান পেসার চোটে বাইরে; তারপরও যদি হাসান মাহমুদের মতো একজন বোলার উঠে এসে এক টেস্টে ৯ উইকেট নিতে পারেন, তাহলে বুঝতে হবে দলটি কোথায় এসে দাঁড়িয়েছে। বিশ্বক্রিকেটের সফল দলগুলো ঠিক এমন গভীরতাই চায়।

দ্বিতীয় উত্তর হলো দল হয়ে ওঠা।

নাজমুল হোসেন শান্তর নেতৃত্বে বাংলাদেশ এখন সত্যিই একটি দল। এখানে ব্যক্তির চেয়ে দল বড়। ‘ওয়ান টিম’ কথাটি যেন মাঠে বাস্তব হয়ে উঠেছে। শান্তর নেতৃত্বের সবচেয়ে বড় গুণ সম্ভবত তার সহজাত বোধ। খেলা যখনই মনে হয়েছে অস্ট্রেলিয়া একটু একটু করে ফিরে আসছে, শান্ত তখনই এক ধাপ এগিয়ে গেছেন। ফিল্ডিং বদলেছেন, বোলার এনেছেন, পরিকল্পনা পাল্টেছেন। তারপরই কিছু একটা ঘটেছে।

এই ক্ষমতা বই পড়ে শেখা যায় না। এর কিছুটা জন্মগতও।

শান্তর পরিকল্পনা, তার ক্রিকেটবোধ, তার ভবিষ্যৎ ভাবনাগুলো আরো বেশি করে শোনা দরকার। কারণ, শান্ত বাংলাদেশের ক্রিকেট ব্যবস্থা তৈরিরই একজন ক্রিকেটার। বয়সভিত্তিক ক্রিকেটের প্রতিটি ধাপ পেরিয়ে তিনি বড় মঞ্চে এসেছেন। আন্তর্জাতিক ক্রিকেটে শুরুটা খুব মসৃণ ছিল না। কিন্তু নির্বাচকদের আস্থা আর তার নিজের পরিশ্রম এখন ধীরে ধীরে সেই বিশ্বাসের প্রতিদান দিচ্ছে।

আমরা শুধু আশা করতে পারি, আগামী বহু বছর শান্ত বাংলাদেশকে আরো অনেক সাফল্যের দিকে নিয়ে যাবেন।

ডারউইনের জয় তাই শুধু একটি টেস্ট জয় নয়; এই জয় বিশ্বক্রিকেটকে একটি তাৎক্ষণিক ঝাঁকুনি দিয়েছে।

বাংলাদেশ যেন দরজায় কড়া নেড়ে বলেছে—তোমরা যদি দুই স্তরের ক্রিকেট চাও, ঠিক আছে। আমরা আছি। আমরা খেলব। আমরা লড়ব। আমরা প্রচলিত নিয়মকেও চ্যালেঞ্জ করব। তবে বড় দলগুলো যখন সীমারেখার নিচে নেমে যাবে, তখন নিয়ম যেন তাদের জন্য আলাদা না হয়।

অনেকে ডারউইনের এ জয়কে অস্ট্রেলিয়ার ক্রিকেট ইতিহাসের অন্যতম বড় অঘটন বলে অভিহিত করছেন। আমি বরং এই ‘অঘটন’ শব্দটা ব্যবহার করার বিরোধিতা করব।

টেস্ট ক্রিকেটে অঘটন বলে কিছু নেই।

পাঁচদিনের ক্রিকেটে আপনি হঠাৎ করে জিতে যেতে পারেন না। এখানে জয় আসে ধৈর্য থেকে, লড়াই থেকে, অধ্যবসায় থেকে, চরিত্র থেকে। পাঁচদিন ধরে প্রতিটি বলের সঙ্গে লড়াই করে তারপর জয়কে নিজের করে নিতে হয়। সে কারণেই টেস্ট ক্রিকেট স্পেশাল কিছু।

বাংলাদেশ সেই পাঁচদিনের পরীক্ষায় উত্তীর্ণ হয়েছে কিন্তু নিজেদের যোগ্যতায়। তাই এই স্তরে বাংলাদেশের থাকার অধিকার নিয়ে প্রশ্ন তোলার কোনো কারণ নেই।

বরং এখন প্রশ্নটা অন্য।

এবার কোথায়?

উত্তরটা খুব সহজ। ফোকাস দ্রুত চলে যাবে সিরিজের দ্বিতীয় টেস্টে, ম্যাকের দিকে। পরিকল্পনাও খুব জটিল হওয়ার দরকার নেই। যে ক্রিকেটটা খেলেছে, সেটাই খেলতে হবে। মৌলিক ক্রিকেটে ফিরে থাকতে হবে। শেষ বল পর্যন্ত দাঁতে দাঁত চেপে লড়তে হবে। ডারউইনের আত্মবিশ্বাসটাকে সঙ্গে নিয়ে এগিয়ে যেতে হবে।

কোনো বাড়তি কিছু নয়। ক্রিকেটটাকে সহজ রাখতে হবে; বাস্তব থাকতে হবে। আর আপনি যদি বাংলাদেশের সেই সমর্থক হন, যে দলের জয়-পরাজয় বুকের ভেতর অনুভব করেন, তাহলে এই আনন্দটুকু উপভোগ করুন।

চোখের কোণে জল এলে জল আসতে দিন। কারণ, আমরা অনেকটা পথ পেরিয়ে এসেছি।

যে ছেলেটি ২৬ বছর আগে ঢাকা স্টেডিয়ামে টস হতে দেখেছিল, সে আজ ডারউইনে বাংলাদেশের ইতিহাসের আরেক অধ্যায়ের সাক্ষী। মাঝখানের এই দীর্ঘ সময়ে কতবার মনে হয়েছে, বাংলাদেশ বুঝি আর পারবে না। কতবার হতাশ হয়েছি। কতবার আবার নতুন করে স্বপ্ন দেখেছি।

আজ সেই স্বপ্নের এক দিন। কেউ যেন এ গর্বটা আপনার কাছ থেকে কেড়ে নিতে না পারে।

এ মুহূর্তটাকে অনুভব করুন। বাঁচুন। মনে রাখুন আর আশাটা বাঁচিয়ে রাখুন। কারণ, বিশ্বাস কখনো কখনো অসম্ভবকেও সম্ভব করে দেয়। আমরা যদি বিশ্বাস করি, সবুজ জার্সির ছেলেরাও বিশ্বাস করবে। আর তারা লড়বে।

বাংলাদেশ ক্রিকেট দীর্ঘজীবী হোক।

ইয়াসেফ ইমরোজ ইফাজ
অস্ট্রেলিয়া প্রবাসী ও ক্রিকেট বিশ্লেষক

পরিসংখ্যান

অস্ট্রেলিয়ার বিপক্ষে ডারউইনে বাংলাদেশের ঐতিহাসিক ৯ উইকেটের জয়টি ক্রিকেট ইতিহাসে বহু রেকর্ড ও পরিসংখ্যানের জন্ম দিয়েছে। ম্যাচটির উল্লেখযোগ্য সব পরিসংখ্যান তুলে ধরা হলো

১

অস্ট্রেলিয়ার মাটিতে তৃতীয় প্রচেষ্টাতেই নিজেদের ইতিহাসের প্রথম টেস্ট জয় তুলে নিয়েছে বাংলাদেশ। এর আগে ২০০৩ সালে অস্ট্রেলিয়ায় মাত্র দুটি টেস্ট খেলেছিল তারা, যার দুটিতেই ইনিংস ব্যবধানে হেরেছিল। সফরকারী দলগুলোর মধ্যে কেবল ইংল্যান্ড (২ ম্যাচ) বাংলাদেশ বা দক্ষিণ আফ্রিকার চেয়ে কম ম্যাচ খেলে অস্ট্রেলিয়ায় তাদের প্রথম টেস্ট জয়ের স্বাদ পেয়েছিল। দক্ষিণ আফ্রিকাও তাদের তৃতীয় প্রচেষ্টায় অস্ট্রেলিয়ায় ম্যাচ জিতেছিল।

২

অস্ট্রেলিয়ার বিপক্ষে ৭ ম্যাচে এটি বাংলাদেশের দ্বিতীয় টেস্ট জয়। এর আগে ২০১৭ সালে মিরপুরে প্রথম জয় পেয়েছিল টাইগাররা। ডারউইন টেস্টে নামার আগে অস্ট্রেলিয়া ও বাংলাদেশের বোলারদের সংগৃহীত উইকেটের পার্থক্য ছিল ১,০৭৫। এরচেয়ে বেশি উইকেট পার্থক্যের ব্যবধানে থাকা দল জিতেছে কেবল দুবার—২০২৪ সালে পার্থে অস্ট্রেলিয়ার বিপক্ষে ভারতের জয়ের সময় পার্থক্য ছিল ১২৪৭ এবং ওই বছরই ব্রিসবেনে ওয়েস্ট ইন্ডিজের জয়ের সময় ১,১১১ উইকেটের।

৩

গত দেড় দশকে ঘরের মাঠে টস জিতে টেস্ট হেরেছে অস্ট্রেলিয়া—এমন ঘটনা ঘটেছে কেবল তিনবার। আগের দুটি ঘটনা ছিল ২০২০-২১ সিরিজে মেলবোর্ন ও গ্যাবায় ভারতের বিপক্ষে। ২০২৩ সালের অ্যাশেজে ওভালের পর ঘরের মাঠে টস জিতে এই প্রথম কোনো টেস্ট হারল অস্ট্রেলিয়া। এর মাঝে তারা টানা ৯ টেস্টে টস জিতেছিল এবং প্রতিটিতেই জয়লাভ করেছিল।

৩

অধিনায়ক হিসেবে দেশের বাইরে নিজের তৃতীয় টেস্ট জয় তুলে নিলেন শান্ত, যা বাংলাদেশি কোনো অধিনায়কের জন্য সর্বোচ্চ (তার নেতৃত্বে মোট জয় ৯টি : দেশের বাইরে ৩টি, ঘরের মাঠে ৬টি)।

১০

অস্ট্রেলিয়ার প্রথম ইনিংসে ১০ উইকেটই শিকার করেছেন বাংলাদেশের পেসাররা—টেস্ট ইনিংসে প্রতিপক্ষের সবকটি উইকেট পেসারদের ঝুলিতে যাওয়ার এটি মাত্র দ্বিতীয় ঘটনা। ডারউইনে দুই ইনিংস মিলিয়ে বাংলাদেশের পেসাররা শিকার করেছেন ১৪ উইকেট, যা টেস্টে তাদের পেস আক্রমণের যৌথভাবে সর্বোচ্চ উইকেট শিকারের রেকর্ড।

৯/১১১

ডারউইনে ৯ উইকেটে ১১১ রান দিয়ে ম্যাচসেরা বোলিং পারফরম্যান্স উপহার দেন হাসান মাহমুদ, যা বাংলাদেশি কোনো পেস বোলারের টেস্ট ইতিহাসে ম্যাচে দ্বিতীয় সেরা বোলিং ফিগার। প্রথম ইনিংসে তার ৫৫ রানে ৬ উইকেট টেস্ট ক্রিকেটে বাংলাদেশি কোনো পেসারের তৃতীয় সেরা ইনিংস বোলিং ফিগার। হাসান মাহমুদের এই ম্যাচ ফিগার অস্ট্রেলিয়ার মাটিতে কোনো সফরকারী বোলারের অভিষিক্ত টেস্টে তৃতীয় সেরা। এর আগে ১৯৯০ সালে মেলবোর্নে ওয়াসিম আকরাম এবং ১৯২৪ সালে সিডনিতে মরিস টেট দুজনেই ১১টি করে উইকেট শিকার করেছিলেন।

১৯৮

বাংলাদেশের বিপক্ষে টেস্টে অস্ট্রেলিয়ার প্রথম ইনিংসে করা ১৯৮ রান তাদের সর্বনিম্ন সংগ্রহ। পাশাপাশি এটি বাংলাদেশের বিপক্ষে অস্ট্রেলিয়ার যেকোনো ইনিংসেও সর্বনিম্ন স্কোর।

৫

২০১৯ সালে সিডনিতে কুলদীপ যাদবের পর এই প্রথম অস্ট্রেলিয়ার মাটিতে পুরুষদের টেস্টে কোনো সফরকারী স্পিনার ৫ উইকেট নেওয়ার গৌরব অর্জন করলেন। ২০০০ সাল থেকে অস্ট্রেলিয়ার মাটিতে মেহেদী ছাড়া কেবল একজন সফরকারী অফস্পিনার (২০১০ সালে অ্যাডিলেডে গ্রেম সোয়ান) ৫ উইকেট নেওয়ার কৃতিত্ব দেখিয়েছেন। ডারউইনে বল হাতে ৫ উইকেটের পাশাপাশি ব্যাট হাতে অর্ধশতক হাঁকিয়েছেন মেহেদী। টেস্টে একই ম্যাচে ফিফটি ও ফাইফার করার কীর্তি এটি তার চতুর্থ, যার মধ্যে দুটি এসেছে দেশের বাইরে।

৩৩

অস্ট্রেলিয়ার মাটিতে নিজের প্রথম টেস্ট সেঞ্চুরির দেখা পেতে ৩৩টি ইনিংস খেলেছেন ক্যামেরন গ্রিন। তারচেয়ে বেশি ইনিংস খেলে ঘরের মাঠে প্রথম সেঞ্চুরি পেয়েছিলেন কেবল ইয়ান হিলি (৪১ ইনিংস) এবং বব সিম্পসন (৩৬ ইনিংস)।

৩০০

অস্ট্রেলিয়ার নবম বোলার হিসেবে টেস্টে ৩০০ উইকেট পূর্ণ করেছেন জেসন হ্যাজলউড। এ ম্যাচে নাথান লায়ন, মিচেল স্টার্ক এবং প্যাট কামিন্সও মাঠে থাকায় টেস্ট ক্রিকেটের ইতিহাসে এই প্রথম কোনো একাদশে চার বোলার ৩০০ বা তার বেশি উইকেটের মালিক ছিলেন।

৬

অস্ট্রেলিয়ার টেস্ট অধিনায়ক হিসেবে মুখোমুখি হওয়া ৮টি ভিন্ন প্রতিপক্ষের মধ্যে ৬টি দলের বিপক্ষেই হার দেখলেন প্যাট কামিন্স—অস্ট্রেলিয়ান অধিনায়কদের ইতিহাসে যা প্রথম। কামিন্সের অধিনায়কত্বে অস্ট্রেলিয়া এখনো পাকিস্তান ও নিউজিল্যান্ডের বিপক্ষে কোনো টেস্টে হারেনি।

ই তি হা স

অস্ট্রেলিয়ার মাটিতে প্রথম টেস্ট জয়ের পর উল্লসিত বাংলাদেশ টিম © বিসিবি

বাংলাদেশকেই 'সেরা' বললেন কামিন্স

স্পোর্টস রিপোর্টার

অস্ট্রেলিয়ার মাটিতে বাংলাদেশের কাছে ৯ উইকেটের ঐতিহাসিক হারের পর কোনো অজুহাত দাঁড় করাতে চাননি অস্ট্রেলিয়া অধিনায়ক প্যাট কামিন্স। ডারউইন টেস্টে চারদিন ধরে বাংলাদেশের দাপুটে পারফরম্যান্সের সামনে নিজেদের অসহায়ত্ব স্বীকার করে তিনি বলেছেন, ম্যাচের প্রথম দিনই তারা পিছিয়ে পড়েছিলেন। তার মতে, ব্যাটিং, বোলিং ও ফিল্ডিং মিলিয়ে তিন বিভাগেই বাংলাদেশ এগিয়ে ছিল।

ম্যাচ শেষে সম্প্রচার চ্যানেলকে কামিন্স বলেন, 'সম্ভবত প্রথম দিনই আমরা হেরে গিয়েছিলাম। মনে হয় আমাদের প্রস্তুতি একদম সঠিক ছিল, কোনো অজুহাত নেই। কিন্তু তারা সেরাটা খেলেছে। সব বিভাগেই তারা (বাংলাদেশ) আমাদের চেয়ে এগিয়ে ছিল। তারা যথেষ্ট ধৈর্য ও নিয়মানুবর্তিতা দেখিয়েছে। বাংলাদেশ খুব ভালো দল।'

ডারউইনে টস জিতে প্রথমে ব্যাট করার সিদ্ধান্ত নিয়েছিল অস্ট্রেলিয়া। কিন্তু হাসান মাহমুদের ৬ উইকেটের সামনে মাত্র ১৯৮ রানে গুটিয়ে যায় স্বাগতিকরা। এরপর তানজিদ হাসানের ১০১, নাজমুল হোসেন শান্তর ৮৪ ও মেহেদী হাসান মিরাজের ৬৫ রানের ইনিংসে বাংলাদেশ তোলে ৪২৬ রান। প্রথম ইনিংসেই ২২৮ রানের বড় লিড পায় সফরকারীরা। ব্যাটিং ব্যর্থতাকেই ম্যাচের মোড় ঘোরানোর মুহূর্ত হিসেবে দেখছেন কামিন্স। তিনি বলেন, 'আমাদের আরো বেশি সময় ব্যাট করার পথ খুঁজে নিতে হতো। আরেকটি ব্যাপার হলো, এরপর আমরা বল হাতেও সুবিধা করতে পারিনি।'

অস্ট্রেলিয়ার দ্বিতীয় ইনিংসে ক্যামেরন গ্রিন ১০৪ রান করে লড়াইয়ের চেষ্টা করেন। তবে মিরাজের ৫ উইকেট ও হাসান মাহমুদের ৩ উইকেটের সামনে ২৮৪ রানের বেশি যেতে পারেনি স্বাগতিকরা। ফলে বাংলাদেশের সামনে জয়ের লক্ষ্য দাঁড়ায় মাত্র ৫৭ রান। ১৪.২ ওভারেই সেই লক্ষ্য পেরিয়ে যায় সফরকারীরা। গ্রিনের ইনিংসের প্রশংসা করে কামিন্স বলেন, 'গ্রিন দেখিয়েছে সে কতটা ভালো খেলোয়াড়। তার সঙ্গে আমাদের আরো দু-একজনকে উইকেটে টিকে থাকতে হতো।'

এই ম্যাচে টস জিতে আগে ব্যাটিং নেওয়া নিয়ে সমালোচনা হলেও কোনো অনুতাপ নেই বলেও জানিয়েছেন কামিন্স। তার ভাষায়, 'আমি সিদ্ধান্তটি নিয়ে অনুতপ্ত নই। আমি সম্ভবত আবারও একই সিদ্ধান্ত নিতাম।' বাংলাদেশের বিপক্ষে ঘুরে দাঁড়ানোর প্রত্যয়ও জানিয়েছেন অস্ট্রেলিয়ার অধিনায়ক। তিনি বলেন, 'ম্যাচটি মাত্র শেষ হলো। এটি নিয়ে আমরা অবশ্যই চিন্তাভাবনা করব। তবে ঘুরে দাঁড়ানোর ব্যাপারে আমরা বেশ আশাবাদী।'

এই জয়কে শক্তিশালী বার্তা বলছেন তামিম

স্পোর্টস রিপোর্টার

অস্ট্রেলিয়ার ডারউইনে ৯ উইকেটের ঐতিহাসিক জয়ে মেতেছে বাংলাদেশ ক্রিকেট দল। ম্যাচ শেষ হওয়ার পরপরই ক্রিকেটারদের অভিনন্দন জানান বিসিবি সভাপতি তামিম ইকবাল। ওই সময় প্রধানমন্ত্রী তারেক রহমানের সরাসরি ভিডিও কলেও উপস্থিত ছিলেন তিনি। বিকালে সাংবাদিকদের মুখোমুখি হয়ে তামিম ইকবাল জয়ের সব কৃতিত্ব মাঠের নায়ক ও দূরদর্শী পরিকল্পনা রূপায়ণকারীদের সঁপে দেন। খেলোয়াড়দের প্রশংসায় ভাসিয়ে তিনি স্পষ্ট ভাষায় বলেন, 'যেকোনো দলের জন্য অস্ট্রেলিয়ায় খেলা অনেক কঠিন। ২৩ বছর পর ওখানে গিয়ে যেভাবে ক্রিকেট খেলে বাংলাদেশ দল জিতেছে, তার কৃতিত্ব ১০০০ শতাংশ তাদের। খেলোয়াড়, টিম ম্যানেজমেন্ট, নির্বাচক—সবাইকে কৃতিত্ব দিতে হয়। আমরা বোর্ডে শুধু তাদের সহায়তা করতে, সুযোগ-সুবিধা দিতে ও গাইড করতে আছি। এই অর্জনে অন্য কারও কৃতিত্ব নেই, এটি সম্পূর্ণ টিম ম্যানেজমেন্ট, নির্বাচক এবং খেলোয়াড়দের।'

ঐতিহাসিক এই জয়ের পর ক্রিকেটাররা বিশেষ কোনো আর্থিক বোনাস পাবেন কি না—সাংবাদিকদের এমন প্রশ্নের জবাবে বোর্ডের গোপনীয়তা রক্ষা করে তামিম জানান, 'বোনাসের বিষয়টা আমাদের মধ্যেই (খেলোয়াড় ও বোর্ড) থাকুক। আমরা খেলোয়াড়দের সঙ্গে এটা নিয়ে আলোচনা করব। বাংলাদেশ ক্রিকেট বোর্ড হিসেবে আমরা খেলোয়াড়দের এই অর্জনে অত্যন্ত গর্বিত। আশা করি বাংলাদেশ ক্রিকেট এখান থেকে আরো এগিয়ে যাবে। এই জয়টি আন্তর্জাতিকভাবে একটি বড় বার্তা দেবে। এটা শুধু একটি জয় নয়, একটা শক্তিশালী বার্তা। আমরা সবাই খুব খুশি।' অস্ট্রেলিয়ার ডারউইনে অর্জিত এই সাফল্য বিশ্ব টেস্ট চ্যাম্পিয়নশিপের ফাইনাল খেলার সম্ভাবনাও উসকে দিয়েছে। বর্তমানে বাংলাদেশ পয়েন্ট টেবিলের চার নম্বরে রয়েছে। দীর্ঘমেয়াদি লক্ষ্য ও ফাইনালের সমীকরণ নিয়ে প্রশ্ন করা হলে বিসিবি সভাপতি বাস্তবতা এবং ভবিষ্যৎ দৃষ্টিভঙ্গি তুলে ধরে বলেন, 'তারা যেভাবে খেলছে তাতে যেকোনো কিছু সম্ভব। আমি খুব বেশি দূরের চিন্তা করতে চাই না। এটা টিম ম্যানেজমেন্ট ও খেলোয়াড়দের কাজ, তারা এটি নিয়ে ভাববে।'

অস্ট্রেলিয়ার সংবাদমাধ্যমে তীব্র সমালোচনা

স্পোর্টস ডেস্ক

ডারউইনে বাংলাদেশের কাছে ৯ উইকেটের ঐতিহাসিক পরাজয়ের পর অস্ট্রেলিয়ার ক্রিকেট নিয়ে দেশটির সংবাদমাধ্যমে শুরু হয়েছে তীব্র সমালোচনা। নিজেদের মাঠে বিশ্ব টেস্ট চ্যাম্পিয়নশিপের শীর্ষ দল অস্ট্রেলিয়ার এমন অসহায় আত্মসমর্পণ নিয়ে ব্যাটিং ব্যর্থতা থেকে শুরু করে একাদশ নির্বাচন—সবকিছুই এখন আলোচনার কেন্দ্রে। অনেক প্রতিবেদনে এই হারকে অস্ট্রেলিয়ার ঘরের মাঠের ক্রিকেট ইতিহাসের অন্যতম বড় ধাক্কা হিসেবে বর্ণনা করা হয়েছে।

অস্ট্রেলিয়ার জনপ্রিয় সংবাদমাধ্যম 'নিউজ ডটকম ডট এইউ' সরাসরি শিরোনাম করেছে, 'বাংলাদেশ ঐতিহাসিক জয় পাওয়ায় অপদস্থ অস্ট্রেলিয়া'। তাদের ম্যাচ বিশ্লেষণে বাংলাদেশের আধিপত্য এবং অস্ট্রেলিয়ার ব্যাটিং ভঙ্গুরতা বিশেষভাবে তুলে ধরা হয়েছে।

অন্যদিকে 'দ্য অস্ট্রেলিয়ান' আরো কড়া ভাষা ব্যবহার করেছে। তাদের এক প্রতিবেদনের শিরোনাম, 'বাংলাদেশের কাছে বিব্রতকরভাবে হারল ছন্দহীন অস্ট্রেলিয়া'। আরেক প্রতিবেদনে বলা হয়েছে, 'ডারউইন টেস্টে ইতিহাস গড়ে অস্ট্রেলিয়াকে গুঁড়িয়ে দিল বাংলাদেশ'।

বিখ্যাত 'ফক্স ক্রিকেট'ও অস্ট্রেলিয়ার পারফরম্যান্স নিয়ে সরব। তাদের বিশ্লেষণের শিরোনাম হলো—'অস্ট্রেলিয়ার ইতিহাসের সবচেয়ে বড় টেস্ট অঘটনের পর নির্বাচকদের কঠিন সিদ্ধান্ত নিতেই হবে'। প্রতিবেদনে দলের ব্যাটিং ও বোলিং নিয়ে পরিবর্তনের প্রয়োজনীয়তার কথাও বলা হয়েছে। আরেক প্রতিবেদনে ফক্স ক্রিকেট লিখেছে, 'কয়েকজন অস্ট্রেলীয় ক্রিকেটারের সামনে এখন দলে জায়গা ধরে রাখার শেষ সুযোগ'। খেলোয়াড়দের পারফরম্যান্স মূল্যায়নেও বেশিরভাগ অস্ট্রেলীয় ক্রিকেটারের ব্যর্থতা তুলে ধরা হয়েছে।

অস্ট্রেলিয়ার সরকারি সম্প্রচারমাধ্যম 'এবিসি'ও হারের পর দলটির ব্যাটিং নিয়ে প্রশ্ন তুলেছে। তাদের প্রতিবেদনের শিরোনাম—'বাংলাদেশের কাছে অপ্রত্যাশিত হার অস্ট্রেলিয়া ক্রিকেটকে দীর্ঘমেয়াদি নানা প্রশ্নের মুখে ফেলেছে'। ম্যাচের প্রথম দিনই অস্ট্রেলিয়ার ব্যাটিং নিয়ে এবিসি লিখেছিল—'দুর্দান্ত বাংলাদেশের সামনে অস্ট্রেলিয়ার ভঙ্গুর ব্যাটিং লাইনআপ উন্মোচিত'। প্রতিবেদনে বলা হয়, বাংলাদেশের দুর্দান্ত বোলিংয়ের বিপক্ষে অস্ট্রেলিয়ার ভঙ্গুর ব্যাটিং লাইনআপের দুর্বলতা স্পষ্ট হয়ে উঠেছে।

অস্ট্রেলিয়ার সংবাদমাধ্যমগুলোর সমালোচনার বড় জায়গা ছিল দলের টপ অর্ডার। দুই ইনিংসেই ব্যাটারদের ব্যর্থতা, দীর্ঘ সময় ক্রিজে টিকে থাকতে না পারা এবং বাংলাদেশের বোলারদের বিপক্ষে প্রতিরোধ গড়তে ব্যর্থ হওয়াকে হারের অন্যতম কারণ হিসেবে দেখানো হয়েছে। ফক্স ক্রিকেটও ম্যাচের পর অস্ট্রেলিয়ার টপ অর্ডারকে দ্রুত সমাধান খোঁজার প্রয়োজনীয়তার কথা তুলে ধরেছে।

বাংলাদেশ-বন্দনায় ক্রিকেটবিশ্ব

স্পোর্টস ডেস্ক

অস্ট্রেলিয়ার মাটিতে বাংলাদেশের ঐতিহাসিক টেস্ট জয় ক্রিকেটবিশ্বে ব্যাপক সাড়া ফেলেছে। ডারউইনে স্বাগতিক অস্ট্রেলিয়াকে ৯ উইকেটে হারিয়ে প্রথমবারের মতো তাদেরই মাটিতে টেস্ট জয়ের কীর্তি গড়েছে নাজমুল হোসেন শান্তর দল। এমন দাপুটে পারফরম্যান্সের পর সামাজিক যোগাযোগমাধ্যমে বাংলাদেশের প্রশংসায় সরব হয়েছেন সাবেক ও বর্তমান ক্রিকেটাররা।

ইংল্যান্ডের সাবেক অধিনায়ক কেভিন পিটারসেন বাংলাদেশের জয় দেখে নিজের বিস্ময় প্রকাশ করেছেন সংক্ষিপ্ত বার্তায়। সামাজিক যোগাযোগমাধ্যমে তিনি লিখেছেন, 'বাংলাদেশ, বাহ!'

শ্রীলঙ্কার সাবেক ক্রিকেটার ও ধারাভাষ্যকার রাসেল আর্নল্ড বাংলাদেশের অর্জনকে মহাকাব্যিক হিসেবে দেখেছেন। তার ভাষায়, 'কী অসাধারণ অর্জন! সত্যিই দুর্দান্ত! অস্ট্রেলিয়ার মতো শীর্ষ একটি দলকে তাদের নিজেদের মাটিতে এবং তাদের নিজেদের খেলাতেই হারানো সত্যিই অবিশ্বাস্য। বাংলাদেশ দলকে প্রাণঢালা অভিনন্দন।'

ভারতের সাবেক ওপেনার ওয়াসিম জাফরও বাংলাদেশের জয়ের গুরুত্ব তুলে ধরে প্রশংসা করেছেন। তিনি লিখেছেন, 'বাংলাদেশের কী দুর্দান্ত জয়! অস্ট্রেলিয়ার মাটিতে প্রথমবারের মতো অস্ট্রেলিয়াকে হারানো এক ঐতিহাসিক অর্জন এবং বাংলাদেশের ক্রিকেটের জন্য এটি এক বিশাল মুহূর্ত।'

অস্ট্রেলিয়ার সাবেক পেসার ড্যামিয়েন ফ্লেমিংয়ের চোখেও ডারউইনের জয় বাংলাদেশের ক্রিকেটে বিশেষ একটি অধ্যায়। তিনি লিখেছেন, 'ডারউইন এখন বাংলাদেশের ক্রিকেট ইতিহাসের এক অবিচ্ছেদ্য অধ্যায় হয়ে গেল। দারুণ করেছো বাংলাদেশ!'

তবে সবচেয়ে তাৎপর্যপূর্ণ প্রতিক্রিয়াগুলোর একটি এসেছে শ্রীলঙ্কার সাবেক অধিনায়ক অ্যাঞ্জেলো ম্যাথুসের কাছ থেকে। টেস্ট ক্রিকেটে আইসিসির প্রস্তাবিত 'দুই স্তরের টেস্ট ব্যবস্থা' নিয়ে প্রশ্ন তুলে বাংলাদেশের এই জয়কে উদাহরণ হিসেবে সামনে এনেছেন তিনি। ম্যাথুস লিখেছেন, 'আইসিসির দুই স্তরের টেস্ট ব্যবস্থা পুনর্বিবেচনা করার এটিই আরেকটি মোক্ষম কারণ! বিশ্ব টেস্ট চ্যাম্পিয়নশিপের শীর্ষ দলের বিপক্ষে বাংলাদেশের কী অসাধারণ এক জয়! অভিনন্দন, এই জয় পুরোপুরি তাদের প্রাপ্য।'

ইয়ান বিশপ লিখেছেন, 'বাংলাদেশ ক্রিকেট এবং বাংলাদেশের মানুষের জন্য এটি একটি ঐতিহাসিক ও যুগান্তকারী অর্জন। নিঃসন্দেহে এখন তাদের প্রাপ্য সম্মান ও স্বীকৃতি দেওয়ার সময়, যেটা অতীতে অনেক ক্ষেত্রেই তারা পাননি। এই সাফল্যের পেছনে অনেকের অবদান রয়েছে— মেহেদী, তানজিদসহ আরো অনেকের। তবে বিশেষভাবে হাসান মাহমুদের কথা বলতেই হয়। পুরোপুরি ফিট থাকলে তিনি বেশ কয়েক বছর ধরেই দুর্দান্ত লাইন-লেন্থের বোলার। তার বোলিং অ্যাকশনও দারুণ কার্যকর, সাবলীল ও সোজাসাপ্টা। কোচ ফিল সিমন্স এবং তার দলের জন্য সত্যিই খুব ভালো লাগছে।'

সাবেক ভারতীয় ক্রিকেটার মুগ্ধ হয়ে লিখেছেন, 'বাংলাদেশের কাছ থেকে দারুণ পারফরম্যান্স। এই জয় আবার প্রমাণ করল টেস্ট ক্রিকেটের জন্য নির্ধারিত ও উপযুক্ত ভেন্যুর গুরুত্ব কতটা। ডারউইনের কন্ডিশন অস্ট্রেলিয়ানদেরও চমকে দিয়েছে।'

বিদেশের মাটিতে বাংলাদেশের যত টেস্ট জয়

স্পোর্টস ডেস্ক

বিদেশের মাটিতে বাংলাদেশের টেস্ট জয়ের ইতিহাস মানেই একেকটি রোমাঞ্চকর উপাখ্যান ও নতুন উচ্চতায় পৌঁছানোর গল্প। ২০০৯ সালে ওয়েস্ট ইন্ডিজের মাটিতে প্রথম টেস্ট জয়ের স্বাদ পাওয়ার পর থেকে সময়ের পরিক্রমায় বিশ্বক্রিকেটে নিজেদের শক্ত অবস্থান তৈরি করেছে বাংলাদেশ দল। সর্বশেষ চলতি ২০২৬ সালে অস্ট্রেলিয়ার মাটিতে ঐতিহাসিক টেস্ট জয়ের মাধ্যমে এই গৌরবের তালিকায় যোগ হয়েছে নতুন এক অধ্যায়। একনজরে দেখে নেওয়া যাক বিদেশের মাটিতে বাংলাদেশের ১০টি টেস্ট জয়ের গৌরবোজ্জ্বল ইতিহাস—

৯ উইকেটের জয় (অস্ট্রেলিয়া, ২০২৬)
ডারউইনে নতুন ইতিহাস লিখেছে বাংলাদেশ। স্বাগতিক অস্ট্রেলিয়ার বিপক্ষে দুই ম্যাচ টেস্ট সিরিজের প্রথম ম্যাচে ৯ উইকেটের বড় ব্যবধানে জয় তুলে নিয়েছেন শান্তরা। অজিদের দেওয়া মাত্র ৫৭ রানের লক্ষ্য ১ উইকেট হারিয়ে পেরিয়ে যায় লাল-সবুজের প্রতিনিধিরা। এর মাধ্যমে অস্ট্রেলিয়ার মাটিতে প্রথমবারের মতো টেস্ট জয়ের স্বাদ পেল বাংলাদেশ।

১০১ রানের জয় (উইন্ডিজ, ২০২৪)
১৫ বছর পর ক্যারিবীয়দের মাটিতে টেস্ট জয়ের স্বাদ পায় বাংলাদেশ। জ্যামাইকায় এই ম্যাচে তৃতীয় ইনিংসে নাহিদ রানা ৫ উইকেট এবং শেষ ইনিংসে তাইজুল ইসলাম ৫০ রানে ৫ উইকেট শিকার করে ওয়েস্ট ইন্ডিজকে ১৮৫ রানে অলআউট করেন। এই জয়ে দুই ম্যাচের সিরিজ ১-১ সমতায় শেষ হয়।

১০ ও ৬ উইকেটের জয় (পাকিস্তান, ২০২৪)
রাওয়ালপিন্ডিতে পাকিস্তানের বিপক্ষে ঐতিহাসিক টেস্ট সিরিজে ১০ উইকেটের অবিস্মরণীয় জয় দিয়ে সিরিজ শুরু করে বাংলাদেশ। একই সফরে পরে ৬ উইকেটের আরেকটি ঐতিহাসিক জয় তুলে নিয়ে ২-০ ব্যবধানে সিরিজ জয়ের গৌরব অর্জন করে বাংলাদেশ।

৮ উইকেটের জয় (নিউজিল্যান্ড, ২০২২)
মাউন্ট মঙ্গানুইয়ে তৎকালীন বিশ্ব টেস্ট চ্যাম্পিয়নশিপের শিরোপাধারী নিউজিল্যান্ডকে তাদেরই মাটিতে হারিয়ে ক্রিকেট দুনিয়াকে চমকে দিয়েছিল বাংলাদেশ। পেসার এবাদত হোসেনের দুর্দান্ত ৬ উইকেট শিকারের সুবাদে কিউইদের বিপক্ষে এই ঐতিহাসিক জয় পায় টাইগাররা।

১৪৩ ও ২২০ রানের জয় (জিম্বাবুয়ে ২০১৩ ও ২০২১)
জিম্বাবুয়ের মাটিতে ২০১৩ সালে ১৪৩ রানে জয়ের পর ২০২১ সালে হারারেতে একমাত্র টেস্টে ২২০ রানের বড় জয় পায় বাংলাদেশ।

২১৭ রানের জয় (শ্রীলঙ্কা, ২০১৭)
নিজেদের শততম টেস্টে শ্রীলঙ্কার মাটিতে ঐতিহাসিক ২১৭ রানের জয় পায় বাংলাদেশ। অস্ট্রেলিয়া, পাকিস্তান ও ওয়েস্ট ইন্ডিজের পর চতুর্থ দল হিসেবে শততম টেস্টে জয়ের এই কীর্তি গড়ে লাল-সবুজের প্রতিনিধিরা। ম্যাচে সেঞ্চুরিসহ ৪ উইকেট নিয়ে বড় ভূমিকা রেখেছিলেন সাকিব আল হাসান।

৯৫ রান ও ৪ উইকেটের জয় (উইন্ডিজ, ২০০৯)
২০০৯ সালে কিংসটাউনে ওয়েস্ট ইন্ডিজকে ৯৫ রানে হারিয়ে বিদেশের মাটিতে প্রথম টেস্ট জয়ের স্বাদ পায় বাংলাদেশ। সাকিব আল হাসান ও মাহমুদউল্লাহর দুর্দান্ত বোলিংয়ে ধরা দেয় সেই জয়। একই সফরে গ্রেনাডায় ৪ উইকেটের জয়ে ২-০ ব্যবধানে টেস্ট সিরিজ জিতে ইতিহাস গড়েছিল বাংলাদেশ।

বিদেশের মাটিতে অর্জিত এই প্রতিটি জয়ই বিশ্বক্রিকেটে বাংলাদেশের ক্রমবর্ধমান শক্তি ও টেস্ট ফরম্যাটে নিজেদের পরিপক্বতার প্রমাণ দেয়।

টেস্ট চ্যাম্পিয়নশিপে বাংলাদেশের উন্নতি

স্পোর্টস ডেস্ক

অস্ট্রেলিয়ার মাটিতে ৯ উইকেটের ঐতিহাসিক জয়ের পর বিশ্ব টেস্ট চ্যাম্পিয়নশিপের ২০২৫-২৭ চক্রের পয়েন্ট তালিকায় বড় লাফ দিয়েছে বাংলাদেশ। ডারউইনে জয়ের ফলে বাংলাদেশের পয়েন্ট হার বেড়ে হয়েছে ৬৬.৬৭ শতাংশ, যা ম্যাচের আগে ছিল ৫৮.৩৩। এর ফলে তালিকায় চার নম্বরে উঠে এসেছে নাজমুল হোসেন শান্তর দল। অস্ট্রেলিয়া ৭৭.৭৭ শতাংশ পয়েন্ট হার নিয়ে শীর্ষস্থান ধরে রেখেছে। দক্ষিণ আফ্রিকা ৭৫.০০ শতাংশ নিয়ে দ্বিতীয় এবং নিউজিল্যান্ড ৭২.২২ শতাংশ নিয়ে তৃতীয়। বাংলাদেশের পেছনে ভারত; তাদের পয়েন্ট ৪৮.১৫ শতাংশ।

টিভি | আজকের খেলা

ক্রিকেট
শ্রীলঙ্কা-ভারত : প্রথম টেস্ট, তৃতীয় দিন
সরাসরি, সকাল ১০টা ৩০ মিনিট
সনি স্পোর্টস টেন ১

সিপিএল ২০২৬
সেন্ট লুসিয়া-বার্বাডোজ : সরাসরি, ভোর ৫টা
স্টার স্পোর্টস, ফ্যানকোড

ফুটবল
লা লিগা : দেপোর্তিভো-এলচে
সরাসরি, রাত ১টা, ফ্যানকোড

ক্লাব প্রীতি
জুভেন্টাস-জুভেন্টাস দ্বিতীয়
সরাসরি, রাত ১০টা
ফ্যানকোড, ইউটিউব

আমেরিকার প্রেসিডেন্ট হবেন কর্টেজ?

আমেরিকায় আগামী নভেম্বরে অনুষ্ঠিত হতে যাচ্ছে মধ্যবর্তী নির্বাচন। আর ২০২৮ সালে অনুষ্ঠিত হবে প্রেসিডেন্ট নির্বাচন। ওই নির্বাচন ও প্রেসিডেন্ট পদপ্রার্থীদের ঘিরে রাজনৈতিক অঙ্গনে এরই মধ্যে শুরু হয়েছে বিভিন্ন জল্পনা-কল্পনা। পৃষ্ঠা ৭

খলিফা ওমরের (রা.) বাজার ব্যবস্থাপনা

হিজরি ১৮ সালের এক প্রখর রোদেলা দুপুর। মদিনার কেন্দ্রীয় বাজারে পৃথিবীর নানা প্রান্ত থেকে আসা পণ্যের সমাহার। সিরিয়া থেকে এসেছে জয়তুন তেল ও উন্নত রেশম, মিসর থেকে নীল নদ অববাহিকার গম, ইয়েমেন থেকে সুগন্ধি আর তায়েফ থেকে এসেছে রসালো কিশমিশ। পৃষ্ঠা ৮

তীব্র আবাসন সংকটে পাবলিক বিশ্ববিদ্যালয়ের শিক্ষার্থীরা

- ৬০ শতাংশের বেশি শিক্ষার্থী হল সুবিধার বাইরে
- বাড়তি খরচ ও দুর্ভোগের পাশাপাশি বিঘ্ন ঘটছে পড়ালেখায়
- ক্যাম্পাসে সংঘাতের অন্যতম কারণ হল ও সিট দখল
- নতুন হল নির্মাণে সরকারের থোক বরাদ্দের পরামর্শ শিক্ষাবিদদের

রকীবুল হক

দেশের পাবলিক বিশ্ববিদ্যালয়গুলোতে অধ্যয়নরত বেশিরভাগ শিক্ষার্থীর অন্যতম সমস্যা আবাসন সংকট। চাহিদার তুলনায় আবাসিক হল কম থাকায় দীর্ঘদিন ধরে চলছে এ সমস্যা। বর্তমানে বিভিন্ন বিশ্ববিদ্যালয়ের আবাসিক হলগুলোতে ৪০ শতাংশেরও কম শিক্ষার্থীর থাকার সুবিধা রয়েছে। বাকি প্রায় ৬০ শতাংশ ছাত্রছাত্রী তীব্র আবাসন সংকটে রয়েছেন। তিনটি বিশ্ববিদ্যালয়ে শতভাগ আবাসিক সুবিধা থাকলেও ১০টিতে আবার মোটেও নেই। বাকিগুলোতে কমবেশি সুবিধা থাকলেও বেশিরভাগ শিক্ষার্থীকেই নিজস্ব উদ্যোগে বিশ্ববিদ্যালয়ের আশপাশের এলাকায় মেস, ভাড়া বাসা বা আত্মীয়স্বজনের সঙ্গে থাকতে হয়।

এতে বাড়তি খরচের পাশাপাশি যাতায়াতে অনেক সময় নষ্ট হয়। তাছাড়া পড়ালেখা বিঘ্নসহ নানা ভোগান্তির শিকার হচ্ছেন তারা। আবাসন সংকটের কারণে হল ও সিট দখল ঘিরে ক্যাম্পাস রাজনীতিতেও নেতিবাচক প্রভাব পড়ে। এমনকি কোনো কোনো সময় সংঘাত সৃষ্টি হয়। এসব সংকট কাটাতে পর্যাপ্ত নতুন হল নির্মাণের উদ্যোগের পাশাপাশি বিদ্যমান হলগুলোতে সিট বাড়ানোর ব্যবস্থা করার পরামর্শ দিয়েছেন সংশ্লিষ্টরা। একই সঙ্গে নীতিমালা অনুযায়ী মেধার ভিত্তিতে সিট বরাদ্দ এবং তাতে থাকার নিশ্চয়তা ও নিরাপত্তা নিশ্চিতেরও দাবি তাদের।

বাংলাদেশ বিশ্ববিদ্যালয় মঞ্জুরি কমিশনের (ইউজিসি) সর্বশেষ প্রকাশিত ২০২৩ সালের বার্ষিক প্রতিবেদন অনুযায়ী, দেশের ৫০টি পাবলিক বিশ্ববিদ্যালয়ে ১৬২টি ছাত্র ও ১০০টি ছাত্রী হল আছে। এতে আবাসিক সুবিধা পাচ্ছেন ৩৯.৬৫ শতাংশ শিক্ষার্থী। এর মধ্যে শতভাগ আবাসিক সুবিধা আছে বাংলাদেশ কৃষি বিশ্ববিদ্যালয়, পটুয়াখালী বিজ্ঞান ও প্রযুক্তি বিশ্ববিদ্যালয় এবং কিশোরগঞ্জ বিশ্ববিদ্যালয়ে।

এছাড়া মোটেও আবাসিক সুবিধা নেই বাংলাদেশ মেডিকেল বিশ্ববিদ্যালয়, চট্টগ্রাম মেডিকেল বিশ্ববিদ্যালয়, রাজশাহী মেডিকেল বিশ্ববিদ্যালয়, রবীন্দ্র বিশ্ববিদ্যালয়, সিলেট মেডিকেল বিশ্ববিদ্যালয়, চাঁদপুর বিজ্ঞান ও প্রযুক্তি বিশ্ববিদ্যালয়, খুলনা মেডিকেল বিশ্ববিদ্যালয়, কুড়িগ্রাম বিশ্ববিদ্যালয়, সুনামগঞ্জ বিজ্ঞান ও প্রযুক্তি বিশ্ববিদ্যালয় এবং পিরোজপুর বিজ্ঞান ও প্রযুক্তি বিশ্ববিদ্যালয়ে।

অন্যদিকে নামমাত্র আবাসিক সুবিধা আছে, বাংলাদেশ ইউনিভার্সিটি অব প্রফেশনালস (৪.৪৪ শতাংশ), পাবনা বিজ্ঞান ও প্রযুক্তি বিশ্ববিদ্যালয় (৪.৯৪ শতাংশ),

⏭ পৃষ্ঠা ১১ : কলাম ১

প্রধানমন্ত্রী তারেক রহমান রোববার কিশোরগঞ্জের পাকুন্দিয়ায় সাধারণ মানুষের সঙ্গে শুভেচ্ছা বিনিময় করেন ©পিএমও

মুখ্য সচিব জানালেন

নবম পে স্কেল চূড়ান্ত, ঘোষণা যেকোনো সময়

স্টাফ রিপোর্টার

বহুল প্রতীক্ষিত নবম জাতীয় পে স্কেল চূড়ান্ত পর্যায়ে রয়েছে এবং যেকোনো সময় এর ঘোষণা আসতে পারে বলে জানিয়েছেন প্রধানমন্ত্রীর মুখ্য সচিব এবিএম আব্দুস সাত্তার। গতকাল রোববার সচিবালয়ে সাংবাদিকদের সঙ্গে আলাপকালে তিনি এ তথ্য জানান।

চলতি সপ্তাহেই মন্ত্রিসভায় উপস্থাপন

সাংবাদিকদের প্রশ্নের জবাবে তিনি বলেন, 'পে স্কেল বিবেচনাধীন এবং সরকারের কমিটমেন্ট আছে। এটি আমরা বাস্তবায়ন করব। এটি চূড়ান্ত পর্যায়ে আছে। যেকোনো মুহূর্তে পে স্কেল ঘোষণা হতে পারে।'

এ সময় দেশের চলমান পরিস্থিতি নিয়ে আব্দুস সাত্তার বলেন, বর্তমান সরকারের প্রধান চ্যালেঞ্জ অর্থনীতি পুনরুদ্ধার। চলমান সংকট থেকে উত্তরণে কর্মসংস্থান সৃষ্টি ও উৎপাদনশীলতা বাড়ানোর ওপর জোর দেওয়া হচ্ছে। দেশে বিরাজমান গ্যাস, বিদ্যুৎ ও জ্বালানি সংকটের জন্য মধ্যপ্রাচ্যের যুদ্ধ এবং বিগত সরকারের আমলে বিকল্প কোনো ব্যবস্থা না রাখাকে দায়ী করেন তিনি। সংকট কাটাতে রাশিয়া, ফিলিপাইন, ইন্দোনেশিয়া ও চীন থেকে আমদানি প্রক্রিয়ায় বহুমুখী

⏭ পৃষ্ঠা ১১ : কলাম ১

অপপ্রচারকারীদের বিরুদ্ধে রুখে দাঁড়ানোর আহ্বান প্রধানমন্ত্রীর

কিশোরগঞ্জ প্রতিনিধি

উন্নয়ন কাজে বাধা, রাজপথে বিশৃঙ্খলা সৃষ্টি এবং মিথ্যা তথ্য ছড়িয়ে মানুষকে বিভ্রান্তকারীদের বিরুদ্ধে জনগণকে রুখে দাঁড়ানোর আহ্বান জানিয়েছেন প্রধানমন্ত্রী তারেক রহমান। দেশের মানুষের গণতান্ত্রিক অধিকার সমুন্নত রাখতে সবাইকে সতর্ক থাকতে হবে বলেও উল্লেখ করেন তিনি।

গতকাল রোববার সন্ধ্যা সাড়ে ছয়টায় কিশোরগঞ্জ পুরাতন স্টেডিয়ামে দেওয়া বক্তব্যে প্রধানমন্ত্রী এ কথা বলেন।

তিনি বলেন, যারা দেশের মানুষের স্বার্থের বিরুদ্ধে কথা বলবে এবং জনগণের জন্য নেওয়া বাস্তব পদক্ষেপে বিশৃঙ্খলা সৃষ্টি করবে, তাদের ব্যাপারে সবাইকে সতর্ক থাকতে হবে।

প্রধানমন্ত্রী সবাইকে হাতে হাত রেখে রাষ্ট্র মেরামত ও দেশ পুনর্গঠনের কাজে এগিয়ে আসার আহ্বান জানিয়ে বলেন, এদেশের মালিক বাংলাদেশের জনগণ। দেশকে এগিয়ে নিতে জনগণকেই সামনে এগিয়ে আসতে হবে। তিনি আরো বলেন, স্বৈরাচার এ দেশ থেকে পালিয়ে গেছে। যারা বাংলাদেশের মানুষের কথা বলার অধিকার কেড়ে নিতে এবং রাজনৈতিক অধিকার হরণ করতে চেয়েছিল, তাদের বিরুদ্ধে দেশের মানুষ রুখে দাঁড়িয়েছে। তাদের এই দেশ থেকে বিতাড়িত করেছে।

নারী শিক্ষার্থীদের অনার্স পর্যন্ত শিক্ষা ফ্রি করে দেওয়া হবে উল্লেখ করে প্রধানমন্ত্রী বলেন, দেশনেত্রী খালেদা জিয়া যখন দেশ পরিচালনার দায়িত্বে ছিলেন, তখন নারীদের শিক্ষা ইন্টারমিডিয়েট পর্যন্ত ফ্রি করে দিয়েছিলেন। দেশের জনসংখ্যার অর্ধেক নারী। এই নারীসমাজকে যদি আমরা পিছিয়ে রাখি, তাহলে দেশকে সামনে এগিয়ে নেওয়া সম্ভব নয়। সে কারণেই বর্তমান সরকার সিদ্ধান্ত নিয়েছে, নারীদের অনার্স পর্যন্ত শিক্ষা ফ্রি করে দেওয়া হবে। তাদের সব খরচ বহন করবে সরকার। শুধু তা-ই নয়, যেসব মেয়ে ভালো ফলাফল করবে, তাদের জন্য সরকার থেকে উপবৃত্তিরও ব্যবস্থা করা হবে।

তিনি আরো বলেন, গ্রামগঞ্জে ছড়িয়ে থাকা হাজার হাজার প্রাথমিক বিদ্যালয়ের গরিব পরিবারের শিশুদের আমরা সরকারের পক্ষ থেকে বছরে একবার স্কুল ড্রেস দিতে চাই। প্রায় এক কোটি ২০ লাখ শিশুর হাতে স্কুল ব্যাগও পৌঁছে দিতে চাই। প্রতি বছর নতুন বই দেওয়ার পাশাপাশি এগুলো আমরা ঘরে ঘরে পৌঁছে দিতে চাই।

নারীদের স্বাবলম্বী করার বিষয়ে প্রধানমন্ত্রী বলেন, বাংলাদেশের নারীসমাজকে যেভাবে শিক্ষায় সামনে এগিয়ে নিতে চাই, একইভাবে তাদের স্বাবলম্বী করে গড়ে তুলতে চাই। নির্বাচনের আগে আমরা বলেছিলাম, বাংলাদেশের ৪ কোটি পরিবারের মধ্যে যেসব পরিবারে নারীরা প্রধান এবং সংসার পরিচালনা করেন, পর্যায়ক্রমে তাদের হাতে ফ্যামিলি কার্ড পৌঁছে দেওয়া হবে। আল্লাহর

⏭ পৃষ্ঠা ১১ : কলাম ৪

কিশোরগঞ্জে দিনব্যাপী কর্মসূচি

- জলাশয় সংস্কার করে তরুণদের কর্মসংস্থান সৃষ্টির উদ্যোগ
- দেশ পুনর্গঠনে জনগণকে ঐক্যবদ্ধ হওয়ার আহ্বান
- মেয়েদের অনার্স পর্যন্ত শিক্ষা ফ্রি করার ঘোষণা

হাম উপসর্গে আরো ছয় শিশুর মৃত্যু

স্টাফ রিপোর্টার

দেশে গত ২৪ ঘণ্টায় হাম উপসর্গ নিয়ে আরো ছয় শিশুর মৃত্যু হয়েছে। এ সময় হাম ও উপসর্গে আরো ১,১০১ শিশু আক্রান্ত হয়েছে। এ নিয়ে গত ১৫ মার্চ থেকে ৯০৮ শিশুর মৃত্যু হলো। এর মধ্যে হাম শনাক্ত হয়ে ৯৯ শিশু আর উপসর্গে ৮০৯ শিশু মারা গেছে।

গতকাল রোববার স্বাস্থ্য অধিদপ্তরের হামবিষয়ক নিয়মিত প্রতিবেদন থেকে এ তথ্য জানানো হয়েছে।

প্রতিবেদনে বলা হয়, গত ১৫ মার্চ থেকে ১৬ আগস্ট সকাল ৮টা পর্যন্ত হাম উপসর্গে এক লাখ ৪২ হাজার ৭৯৭ শিশু আক্রান্ত হয়েছে। আর হাম শনাক্ত হয়েছে ১৭ হাজার ৮৮০ শিশুর। এ সময় হাম উপসর্গ নিয়ে হাসপাতালে ভর্তি হয়েছে এক লাখ ২৪ হাজার ৪৫৭ শিশু। হাম থেকে সুস্থ হয়ে হাসপাতাল থেকে ছাড়পত্র পেয়েছে এক লাখ ১৯ হাজার ৯৩৯ শিশু।

⏭ পৃষ্ঠা ১১ : কলাম ৬

শিপইয়ার্ডে মৃত্যুর ঘটনায় মামলা হয়নি তিন দিনেও

চট্টগ্রাম ব্যুরো

চট্টগ্রামের সীতাকুণ্ডের ফেরদৌস স্টিল শিপইয়ার্ডে বিষাক্ত গ্যাসে ৯ শ্রমিক নিহতের ঘটনায় তিনদিনেও কোনো মামলা হয়নি। পুলিশের পক্ষ থেকে, এমনকি বিস্ফোরক অধিদপ্তর, কলকারখানা ও প্রতিষ্ঠান পরিদর্শন অধিদপ্তর এবং পরিবেশ অধিদপ্তরও কোনো মামলা করেনি। এমন ঘটনায় বিস্ময় প্রকাশ করেছেন বিভিন্ন পরিবেশবাদী সংগঠন, বেসরকারি সংস্থা ও শ্রমিক নেতারা।

তবে বাংলাদেশ শিপ রিসাইক্লিং বোর্ড জানিয়েছেন, ঘটনাটি নিয়ে তদন্ত চলমান। ইতোমধ্যে বুয়েট ও বাংলাদেশ মেরিন ইউনিভার্সিটির শিক্ষকদের সমন্বয়ে আরো একটি কমিটি গঠন করা হয়েছে। কমিটিটি সীতাকুণ্ডে সরেজমিনে পরিদর্শন করে কারণ খোঁজার পাশাপাশি ভবিষ্যতে এ ধরনের দুর্ঘটনা এড়াতে সুপারিশ প্রণয়ন করবে।

সীতাকুণ্ড থানার ওসি মহিনুল ইসলাম জানান, বৃহস্পতিবার সকালে ঘটনাটি ঘটলেও রোববার বিকেল পর্যন্ত কোনো মামলা হয়নি। ক্ষতিগ্রস্ত পরিবারগুলো মামলা করার থাকলেও তারা কেউ আসেনি। তিনি বলেন, নিহতদের পরিবার মামলা না করলে পুলিশ বাদী হয়ে মামলা করবে। সেই প্রস্তুতি আমরা নিচ্ছি।

এদিকে শিপইয়ার্ডে নয়জন শ্রমিকের প্রাণহানির ঘটনায় মানববন্ধন করেছে বিভিন্ন শ্রমিক সংগঠন। রোববার দুপুরে চট্টগ্রাম প্রেস ক্লাবের সামনে আয়োজিত বিক্ষোভ সমাবেশ ও মানববন্ধনে জাহাজভাঙা শ্রমিক ট্রেড ইউনিয়ন ফোরামের নেতারা ঘটনায় জন্য মালিকপক্ষকে দায়ী করে সুষ্ঠু তদন্তের দাবি জানান।

ফোরামের আহ্বায়ক তপন দত্তের সভাপতিত্বে ও সদস্য সচিব ফজলুল কবির মিন্টুর সঞ্চালনায় বক্তব্য রাখেন—

⏭ পৃষ্ঠা ১১ : কলাম ৪

জ্বালানি সংকট নিয়ে রোববার জামায়াত কার্যালয়ে সংবাদ সম্মেলনে বক্তব্য দেন দলের সেক্রেটারি জেনারেল মিয়া গোলাম পরওয়ার ©আমার দেশ

গোলাম পরওয়ার বললেন

জ্বালানি নিয়ে তিন মাস আগেই ১০ দফা পরিকল্পনা দিয়েছে জামায়াত

স্টাফ রিপোর্টার

দেশের চলমান বিদ্যুৎ, জ্বালানি সংকট প্রসঙ্গে বিরোধী দলগুলোর কাছে প্রধানমন্ত্রীর কার্যকর পরিকল্পনা চাওয়ার বিষয়টিকে ইতিবাচকভাবে দেখছে জামায়াতে ইসলামী। তবে এ ধরনের পরিকল্পনা তিন মাস আগেই সরকারকে দেওয়া হয়েছে জানিয়ে তার অগ্রগতি জানতে চেয়েছে দলটি।

একই সঙ্গে এই সংকট সমাধানের লক্ষ্যে বিরোধীদলীয় নেতার পক্ষ থেকে জরুরি সংসদীয় অধিবেশন আহ্বানের যে দাবি জানানো হয়েছে, সে বিষয়ে এখন পর্যন্ত আশানুরূপ সাড়া পাওয়া যায়নি বলে মন্তব্য করেছে জামায়াতে ইসলামী। এছাড়া বিদ্যুতের ভূতুড়ে বিলের কারণে বিদ্যুৎ গ্রাহকদের ভোগান্তি এখনো চলছে, যা নিরসনের প্রতিশ্রুতি দিলেও সরকার কোনো প্রতিকার করতে পারেনি বলেও অভিযোগ করেছে দলটি।

গতকাল রোববার সন্ধ্যায় রাজধানীর মগবাজারে আল-ফালাহ মিলনায়তনে চলমান বিদ্যুৎ ও জ্বালানি সংকট এবং জনদুর্ভোগ নিয়ে জামায়াতে ইসলামী আয়োজিত জরুরি সংবাদ সম্মেলনে দলটির সেক্রেটারি জেনারেল মিয়া গোলাম পরওয়ার এসব কথা বলেন।

সংবাদ সম্মেলনে জামায়াতের সহকারী সেক্রেটারি জেনারেল মাওলানা এটিএম মাছুম, হামিদুর রহমান আযাদ, মোয়াযযম হোসাইন হেলাল, সংসদ সদস্য সাইফুল আলম খান মিলন, নূরুল ইসলাম বুলবুল, ড. শফিকুল ইসলাম মাসুদ, নাজিবুর রহমান মোমেন প্রমুখ উপস্থিত ছিলেন।

এ সময় লিখিত বক্তব্যে মিয়া গোলাম পরওয়ার আরো বলেন, গত ২১ মে জাতীয় সংসদের জ্বালানি সংকটসংক্রান্ত বিশেষ কমিটিতে বিরোধী দলের সদস্যরা লিখিতভাবে ১০ দফা সুপারিশ জমা

⏭ পৃষ্ঠা ১১ : কলাম ১

আজকের আবহাওয়া

বিভাগ	তাপমাত্রা	বৃষ্টিপাত	আর্দ্রতা
ঢাকা	৩২°	৬১ মি.মি.	৮২%

সূত্র : আবহাওয়া অধিদপ্তর

কুড়িলে সিএনজি পাম্পে বিস্ফোরণ পুড়ল গাড়ি ও দুই গ্যাস চেম্বার

স্টাফ রিপোর্টার

রাজধানীর কুড়িল চৌরাস্তাসংলগ্ন প্রগতি ফিলিং স্টেশনে বিস্ফোরণ ও অগ্নিকাণ্ডের ঘটনায় একটি প্রাইভেট কার এবং ফিলিং স্টেশনের দুটি গ্যাস চেম্বার পুড়ে গেছে। বিস্ফোরণের তীব্রতায় ওই গাড়ির সিলিন্ডার ছিটকে পাশের ভবনে গিয়ে পড়লে সেটিরও কিছু কাচ ভেঙে যায়। তবে এ ঘটনায় কেউ হতাহত হননি। গতকাল রোববার ভোররাতে এ ঘটনা ঘটে।

স্থানীয় বাসিন্দা, ফায়ার সার্ভিস ও পুলিশ সূত্রে জানা গেছে, প্রাইভেট কারটি গ্যাস নেওয়ার জন্য পাম্পে অবস্থান করছিল। এ সময় পেছন থেকে অন্য একটি প্রাইভেট কার এসে ধাক্কা দিলে দুর্ঘটনাটি ঘটে। এতে গাড়িটির গ্যাস সিলিন্ডারে বিস্ফোরণ ঘটে এবং আগুন ছড়িয়ে পড়ে।

এদিকে বিস্ফোরণের পর ফিলিং স্টেশনের ভেতর আগুন ছড়িয়ে পড়লে সেখানে থাকা কর্মী, চালক ও আশপাশের লোকজনের মধ্যে আতঙ্ক ছড়িয়ে পড়ে। সিলিন্ডারটি আরো দূরে গিয়ে পড়লে কিংবা আগুন দ্রুত ছড়িয়ে পড়লে ক্ষয়ক্ষতির মাত্রা অনেক বেশি হতো। বিশেষ করে ব্যস্ত কুড়িল এলাকায় এমন একটি বিস্ফোরণ বড় ধরনের দুর্ঘটনার ঝুঁকি তৈরি করতে পারত। সিএনজি ফিলিং স্টেশনে গ্যাসসংশ্লিষ্ট বিভিন্ন সরঞ্জাম থাকায় আগুন নিয়ন্ত্রণের বাইরে চলে গেলে পরিস্থিতি আরো ভয়াবহ রূপ নিত।

ঘটনার পর পাম্পের কর্মী ও উপস্থিত লোকজন আগুন নেভানোর কাজে এগিয়ে আসেন। ফায়ার সার্ভিসের সদস্যরা ঘটনাস্থলে পৌঁছানোর আগেই তারা আগুন অনেকটা নিয়ন্ত্রণে আনতে সক্ষম হন। পরে ফায়ার সার্ভিসের সদস্যরা পরিস্থিতি পুরোপুরি নিয়ন্ত্রণে আনেন বলে জানিয়েছে পুলিশ।

ভাটারা থানার ওসি মাজহারুল ইসলাম বলেন, পেছন থেকে অন্য একটি গাড়ি এসে ধাক্কা দেওয়ার পরই দুর্ঘটনা ও অগ্নিকাণ্ডের সূত্রপাত হয়। তবে বিস্ফোরণের প্রকৃত কারণ এখনো নিশ্চিত হওয়া যায়নি। সিলিন্ডারের কারিগরি ত্রুটি, গ্যাস ভরার প্রক্রিয়ায় কোনো সমস্যা বা অতিরিক্ত চাপের বিষয় ছিল কি না,

⏭ পৃষ্ঠা ১১ : কলাম ৪

৫৩ কোটি টাকার ভবন নির্মাণে মেয়াদোত্তীর্ণ সিমেন্ট ব্যবহার

মাঈন উদ্দিন, শাবিপ্রবি

শাহজালাল বিজ্ঞান ও প্রযুক্তি বিশ্ববিদ্যালয়ে (শাবিপ্রবি) নির্মাণাধীন ১০ তলা ভবনে মেয়াদোত্তীর্ণ সিমেন্ট ও তুলনামূলক কম মূল্যের রড ব্যবহারের অভিযোগ উঠেছে। এছাড়া নির্ধারিত সময়ের মধ্যে ভবনটির নির্মাণকাজ শেষ হওয়া নিয়েও সংশয় দেখা দিয়েছে। তবে এসব অভিযোগ অস্বীকার করেছে ঠিকাদারি প্রতিষ্ঠান দেশ উন্নয়ন করপোরেশন।

বিশ্ববিদ্যালয়ের প্রকৌশল দপ্তর সূত্রে জানা যায়, বর্তমানে বিশ্ববিদ্যালয়ের অধিকতর উন্নয়ন প্রকল্প-২-এর আওতায় প্রায় এক হাজার কোটি টাকার উন্নয়নকাজ চলমান। এর মধ্যে দেশ উন্নয়ন করপোরেশনের সঙ্গে ৫৩ কোটি টাকার চুক্তিতে ১০ তলা প্রশাসনিক ভবন নির্মাণ করা হচ্ছে। একই প্রতিষ্ঠান ৮৭ কোটি টাকার চুক্তিতে আরেকটি ১০ তলা আবাসিক হলও নির্মাণ করছে।

সরেজমিনে দেখা যায়, নির্মাণসামগ্রী রাখার স্থানে বেশ কয়েকটি মেয়াদোত্তীর্ণ সিমেন্টের বস্তা রয়েছে। এসব সিমেন্টের কোনো কোনোটির মেয়াদ গত বছরের এপ্রিল, সেপ্টেম্বর ও ডিসেম্বরেই শেষ হয়ে গেছে। আবার কিছু সিমেন্টের মেয়াদ চলতি বছরের জানুয়ারিতে শেষ হলেও সেগুলো ব্যবহার করা হচ্ছে বলে জানা যায়। পাশাপাশি জুলাইয়ে উৎপাদিত সিমেন্টও ব্যবহার করা হচ্ছে।

এ সময় আরো দেখা যায়, ভবন নির্মাণে এসএএস (শফিউল আলম স্টিল) কোম্পানির রড ব্যবহার করা হচ্ছে। উইকিপিডিয়ার তথ্য অনুযায়ী, দেশের ৪০টি রড উৎপাদনকারী প্রতিষ্ঠানের শীর্ষ ১০টির মধ্যে এসএএসের নাম নেই। শাবিপ্রবির সিভিল অ্যান্ড এনভায়রনমেন্টাল ইঞ্জিনিয়ারিং বিভাগের বিশেষজ্ঞদের দাবি, বুয়েট বা শাবিপ্রবিসহ বিভিন্ন বিশেষজ্ঞ সাধারণত এ রড ব্যবহারের পরামর্শ দেন না।

নির্মাণাধীন ভবনের বিভিন্ন অংশ ঘুরে দেখা যায়, ছাদের কয়েকটি স্থানে পর্যাপ্ত কংক্রিট না দেওয়ায় রড উন্মুক্ত হয়ে রয়েছে। একইসঙ্গে কাজে নিম্নমানের পাথর ও বালু ব্যবহারের অভিযোগও করেছেন শিক্ষার্থীরা।

ঠিকাদারি প্রতিষ্ঠানের কর্মকর্তারা জানান, আর্থিক সংকটের কারণে এতদিন কাজ ধীরগতিতে হয়েছে। ইউজিসির নির্ধারিত সময় অনুযায়ী আগামী ১১ ডিসেম্বরের মধ্যে ভবনটির নির্মাণকাজ শেষ করার কথা। তবে ঠিকাদারি প্রতিষ্ঠানের সাইট ইঞ্জিনিয়ারের তথ্য অনুযায়ী, গত ৯ আগস্ট পর্যন্ত প্রকল্পের আনুমানিক ৩০ শতাংশ কাজ সম্পন্ন হয়েছে।

এ বিষয়ে বিশ্ববিদ্যালয়ের সিভিল অ্যান্ড এনভায়রনমেন্টাল ইঞ্জিনিয়ারিং বিভাগের অধ্যাপক ড. এইচএমএ মাহজুজ বলেন, মেয়াদোত্তীর্ণ সিমেন্ট ব্যবহার করলে পর্যাপ্ত শক্তি পাওয়া যায় না। অনেক সময় মেয়াদোত্তীর্ণ সিমেন্ট পাথরের মতো শক্ত হয়ে যায়। ফলে এটি ভালোভাবে মিশ্রিত হয় না এবং কংক্রিটের কাঙ্ক্ষিত গুণগত মান ও শক্তি নিশ্চিত করা সম্ভব হয় না। সিমেন্ট দুই মাসের বেশি সময় সংরক্ষিত থাকলে তা ব্যবহার না করাই ভালো।

⏭ পৃষ্ঠা ৫ : কলাম ৫

শাহজালাল বিজ্ঞান ও প্রযুক্তি বিশ্ববিদ্যালয়

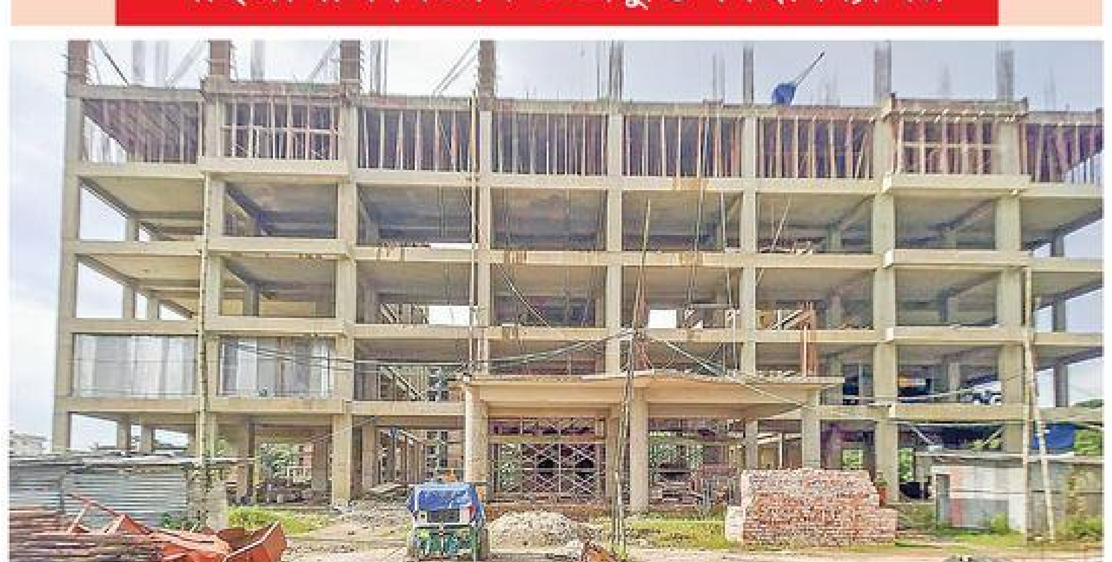

শাহজালাল বিজ্ঞান ও প্রযুক্তি বিশ্ববিদ্যালয়ে নির্মাণাধীন ১০ তলা প্রশাসনিক ভবন ©আমার দেশ

সম্পাদক ও প্রকাশক : **মাহমুদুর রহমান** কর্তৃক ঢাকা ট্রেড সেন্টার (৮ম ফ্লোর), ৯৯, কাজী নজরুল ইসলাম অ্যাভিনিউ, কারওয়ান বাজার, ঢাকা-১২১৫ থেকে প্রকাশিত এবং আমার দেশ পাবলিকেশন লিমিটেড প্রেস, ৪৪৬/সি ও ৪৪৬/ডি, তেজগাঁও শিল্প এলাকা, ঢাকা-১২০৮ থেকে মুদ্রিত।
সম্পাদকীয়, বার্তা ও বাণিজ্য বিভাগ : ঢাকা ট্রেড সেন্টার (৮ম ফ্লোর), ৯৯, কাজী নজরুল ইসলাম অ্যাভিনিউ, কারওয়ান বাজার, ঢাকা-১২১৫। পিএবিএক্স : ০৯৬৬৬-৭৪৭৪০০, সরাসরি : ০২-৫৫০১২২৫০। ই-মেইল : info@dailyamardesh.com