Appunti di teoria dei gruppi per la Fisica

Francesco Sermi

A mia madre.

Indice

Introduzione **7**

1 Introduzione ai gruppi **11**
1.1 Assiomi di gruppo e teoria degli insiemi 11
1.2 Classificazione dei gruppi 14
1.3 Omomorfismi 17

2 Gruppi e algebre di Lie **21**

Introduzione

Questi appunti nascono per riscrivere in forma pulita i miei appunti ed esercizi svolti di teoria dei gruppi, tenuto dal professore Kenichi Konishi nell'anno 2025/2026. In caso di errori, scrivetemi presso

francesco291104 (**dot**) gmail.com

Buono studio a tutti!

Pisa, 23 febbraio 2026 Francesco Sermi

Notazioni

Riporto all'inizio del libro le notazioni adottate all'interno di questo documento (se non specificate dal contesto):

- $(G, \circ)$ gruppo rispetto all'operazione $\circ$
- e elemento identità di un gruppo
- $\sim$ relazione d'equivalenza

Capitolo 1

Introduzione ai gruppi

Lo scopo di questo capitolo è quello di introdurre il concetto di gruppo, mostrando alcuni esempi espliciti di gruppo, introducendone gli assiomi. La teoria dei gruppi, nonostante la sua applicazione alla Fisica sia piuttosto moderna, riveste un ruolo fondamentale, in quanto rappresenta il linguaggio naturale delle simmetrie dei sistemi fisici, classici e non, che incontriamo tutti i giorni.

1.1 Assiomi di gruppo e teoria degli insiemi

Se volessimo definire formalmente un gruppo, potremmo dare la seguente definizione

Definizione 1.1 (gruppo)**.** Sia G un insieme e sia $\cdot : G \times G \to G$ un'operazione, che chiameremo *prodotto* che possiede le seguenti proprietà:

1. $\forall g_1, g_2 \in G, \exists g_3 \in G : g_1 \cdot g_2 = g_3$;
2. $\forall g_1, g_2, g_3 \in G, g_1 \cdot (g_2 \cdot g_3) = (g_1 \cdot g_2) \cdot g_3$ (proprietà associativa);
3. $\exists e \in G : \forall g \in G, e \cdot g = g$ (esistenza dell'elemento neutro);
4. $\forall g \in G, \exists g^{-1} \in G : g^{-1} \cdot g = e$ (esistenza dell'elemento inverso);

Da questi assiomi discendono le seguenti proprietà

Proposizione 1.1. Se $(G, \cdot)$ è un gruppo, allora

$$\forall g \in G, g^{-1} \cdot g = g \cdot g^{-1} = e. \tag{1.1}$$

Dimostrazione. Preso $g \in G$, sappiamo che $g^{-1} \cdot g = e$, in virtù dell'assioma ③, dunque sappiamo che, in virtù dell'assioma ④, possiamo moltiplicare a sinistra entrambi i lati per l'elemento inverso di g^{-1}, da cui

$$g^{-1} \cdot g = e \implies (g^{-1})^{-1} \cdot g^{-1} \cdot g = (g^{-1})^{-1} \cdot e \tag{1.2}$$

e moltiplichiamo a destra entrambi i lati per g^{-1} così da ottenere l'espressione di cui stiamo cercando il valore, ottenendo che

$$(g^{-1})^{-1} \cdot g^{-1} \cdot g \cdot g^{-1} = (g^{-1})^{-1} \cdot e \cdot g^{-1} \tag{1.3}$$

$$\tag{1.4}$$

e a questo punto usiamo l'assioma ③ e l'assioma ④ per concludere che

$$e \cdot g \cdot g^{-1} = e \implies g \cdot g^{-1} = e. \tag{1.5}$$

La tesi segue dall'arbitrarietà di g. □

Proposizione 1.2. Se $(G, \cdot)$ è un gruppo, allora

$$\forall g \in G, g \cdot e = e \cdot g = g. \tag{1.6}$$

Dimostrazione. Partiamo dall'uguaglianza (garantita dagli assiomi)

$$e \cdot g = g, \tag{1.7}$$

da cui usando l'assioma ④, moltiplicando entrambi i lati "a sinistra" per g^{-1} si consegue che

$$g^{-1} \cdot e \cdot g = g^{-1} \cdot g, \tag{1.8}$$

e sempre usando l'assioma ④, unita alla proposizione appena mostrata sopra, si ottiene che

$$g^{-1} \cdot e \cdot e = e \cdot g^{-1}, \tag{1.9}$$

da cui si ottiene, usando l'assioma ③, che

$$g^{-1} \cdot e = g^{-1}. \tag{1.10}$$

La tesi segue dall'arbitrarietà di g e, conseguentemente, dall'arbitrarietà di g^{-1} □

Proposizione 1.3. Sia $(G, \cdot)$ un gruppo, allora abbiamo che l'elemento neutro è unico.

Dimostrazione. Se per assurdo avessimo che $\exists e, e' \in G, e \neq e'$ tali che

$$\forall g \in G, \begin{cases} e \cdot g = g \\ e' \cdot g = g \end{cases} \tag{1.11}$$

allora si ha che

$$e \cdot e' = e, \tag{1.12}$$

ma per la proposizione precedente abbiamo che

$$e = e \cdot e' = e' \cdot e = e'. \tag{1.13}$$

Segue quindi che $e = e'$, il che è un assurdo. □

Proposizione 1.4. Sia $(G, \cdot)$ un gruppo, allora

$$\forall g \in G, \exists! g^{-1} \in G : g^{-1} \cdot g = e. \tag{1.14}$$

Dimostrazione. Se per assurdo avessimo che $\exists g^{-1}, (g^{-1})' \in G, g^{-1} \neq (g^{-1})'$, con $g^{-1} \cdot g = e$ e $(g^{-1})' \cdot g = e$, allora si ha che

$$g^{-1} \cdot g = e = (g^{-1})' \cdot g \implies g^{-1} \cdot g \cdot g^{-1} = (g^{-1})' \cdot g \cdot g^{-1} \implies g^{-1} = (g^{-1})'. \tag{1.15}$$

□

Siccome i gruppi sono degli insiemi, è chiaramente naturale dover esprimere alcuni risultati dei gruppi usando il linguaggio insiemistico: rivediamo, quindi, quali sono gli assiomi principali che governano la teoria degli insiemi che useremo:

1. se un elemento g appartiene ad un insieme M, scriveremo che

$$g \in M, \tag{1.16}$$

   se invece consideriamo un insieme di elementi scriveremo che

$$\{g_i\} \in M, \tag{1.17}$$

   dove a priori i potrebbe essere anche un parametro continuo.

2. se M, N sono insiemi, allora è ben definito $M \cup N$ e diremo che

$$g \in M \cup N \iff g \in M \vee g \in N, \tag{1.18}$$

3. se M, N sono insiemi, allora è ben definito $M \cap N$ e diremo che

$$g \in M \cap N \iff g \in M \wedge g \in N, \tag{1.19}$$

4. se M, N sono insiemi, allora è ben definito $M \backslash N$ e diremo che

$$g \in M \backslash N \iff g \in M \vee g \notin N. \tag{1.20}$$

Da questi assiomi, possiamo anche dare la definizione di *sottoinsieme*

Definizione 1.2 (sottoinsieme)**.** Siano M, N due insiemi, diremo che N è un sottoinsieme di M se

$$\forall a, a \in N \implies a \in M, \tag{1.21}$$

e scriveremo che $N \subseteq M$.

Inoltre, un concetto che utilizzeremo spesso è quello di *relazione d'equivalenza*, di cui riportiamo la definizione formale

Definizione 1.3 (relazione d'equivalenza)**.** Sia M un insieme e sia $\sim \subseteq M \times M$, diremo che $\sim$ è una relazione d'equivalenza se gode delle seguenti proprietà

① **riflessività**: $a \sim a$ (o più formalmente $(a, a) \in \sim$);

② **simmetricità**: $a \sim b \implies b \sim a$ (o più formalmente $(a, b) \in \sim \implies (b, a) \in \sim$);

③ **transitività**: $a \sim b, b \sim c \implies a \sim c$ (o più formalmente $(a, b), (b, c) \in \sim \implies (a, c) \in \sim$).

Possiamo a questo punto definire le funzioni: non forniremo una costruzione insiemistica delle funzioni, anche se ciò potrebbe essere fatto. Considereremo le funzioni fra insiemi, dunque, come delle semplici scatole magiche che prendono un elemento di un insieme e restituiscono un solo elemento di un altro insieme.

Definizione 1.4 (mappe)**.** Diremo che una mappa è una relazione f fra due insiemi M, N tale per cui

$$\forall g, g \in M \implies y = f(g) \in M, \tag{1.22}$$

e diremo che y è l'immagine di g tramite f.

Da questa definizione possiamo, ovviamente, dare le usuali definizioni di mappa iniettiva e surgettiva,

Definizione 1.5 (mappa iniettiva)**.** Siano M, N due insiemi, diremo che la mappa $f : M \to N$ è iniettiva se

$$\forall g_1, g_2 \in M, g_1 \neq g_2 \implies f(g_1) \neq f(g_2). \tag{1.23}$$

Definizione 1.6 (mappa surgettiva)**.** Siano M, N due insiemi, diremo che la mappa $f : M \to N$ è suriettiva se

$$\forall b \in N, \exists a \in M : a \overset{f}{\mapsto} b. \tag{1.24}$$

e, chiaramente, la definizione di mappa "1 a 1" o bigettiva,

Definizione 1.7 (mappa bigettiva)**.** Siano M, N due insiemi, diremo che la mappa $f : M \to N$ è bigettiva se è iniettiva e suriettiva, ovvero

$$\forall b \in N, \exists! a \in M : f(a) = b. \tag{1.25}$$

Ricordiamo, ovviamente, che esistono mappe iniettive ma non surgettive, mappe surgettive ma non iniettive e mappe né surgettive né iniettive: per esempio si può considerare

- $f : \mathbb{R} \to \mathbb{R}$ con $f(x) = x$, che risulta essere bigettiva;
- $f : \mathbb{R} \to \mathbb{R}$ con $f(x) = x^3$, che risulta essere bigettiva;
- $f : \mathbb{R} \to \mathbb{R}$ con $f(x) = x^2$, che non è né iniettiva né surgettiva;
- $f : \mathbb{R} \to \mathbb{R}$ con $f(x) = x(x^2 - 1)$, che non è iniettiva ma è surgettiva;
- $f : \mathbb{R} \to \mathbb{R}$ con $f(x) = e^x$, che è iniettiva ma non surgettiva;
- $x^2 + y^2 = 1$ non è una mappa, infatti se $x \in (-1, 1) \implies y \notin \mathbb{R}$ (abbiamo due soluzioni, quindi due elementi possibili, dunque non è una mappa).

Un tipo di mappa molto importante è quella *di rivestimento*, di cui riportiamo una breve definizione visto che la useremo

Definizione 1.8. Siano M, N due varietà della stessa dimensione, allora se $x \in M, y \in N$ e $x \mapsto y(x)$ con

① $\forall y \in N, \det\left(\frac{\partial y_i}{\partial x_j}\right) \neq 0$;

② $\forall y \in N$ ha un insieme numerabile o finito di controimmagini;

③ $\forall y \in N, \exists U_i$ intorno di y in N tale che la sua controimmagine è unione disgiunta di intorni V_{ik} con $k = 1, 2, \ldots$, ovvero

$$f^{-1}(U_i) = \bigcup_{k=1} V_{ik}, \tag{1.26}$$

e il # di intorni è detto # di fogli di f: per esplicitare ciò, diremo che $M \overset{f}{\mapsto} N$ è a # fogli.

Vediamo qualche esempio di mappa di rivestimento: l'esempio più semplice è quello rappresentato dalla funzione $w = f(z) = z^n$ con $f : S^1 \to S^1$ che mappa il cerchio unitario nel cerchio unitario. E' chiaro che preso $w \in S^1$, allora esistono n soluzioni all'equazione $z^n = w$, dunque diremo che è una mappa a n fogli.
Un altro possibile esempio di mappa di rivestimento è quello di rappresentato dalla funzione $f(x) = e^{i2\pi x}$ con $f : \mathbb{R} \to S^1$: in questo caso siamo davanti ad una mappa di rivestimento (perché le controimmagini sono un infinito numerabile) ad infiniti fogli.

1.2 Classificazione dei gruppi

Torniamo adesso ai gruppi: osserviamo che gli assiomi di gruppo non garantiscono la proprietà commutativo, quindi, se $(G_1, \circ)$ è un gruppo, allpresi $g_1, g_2 \in G$ generalmente si ha che

$$g_1 \circ g_2 \neq g_2 \circ g_1. \tag{1.27}$$

Ci sono, tuttavia, dei gruppi per cui vale anche la proprietà commutativa: un esempio molto importante che vedremo è $SO(2)$.

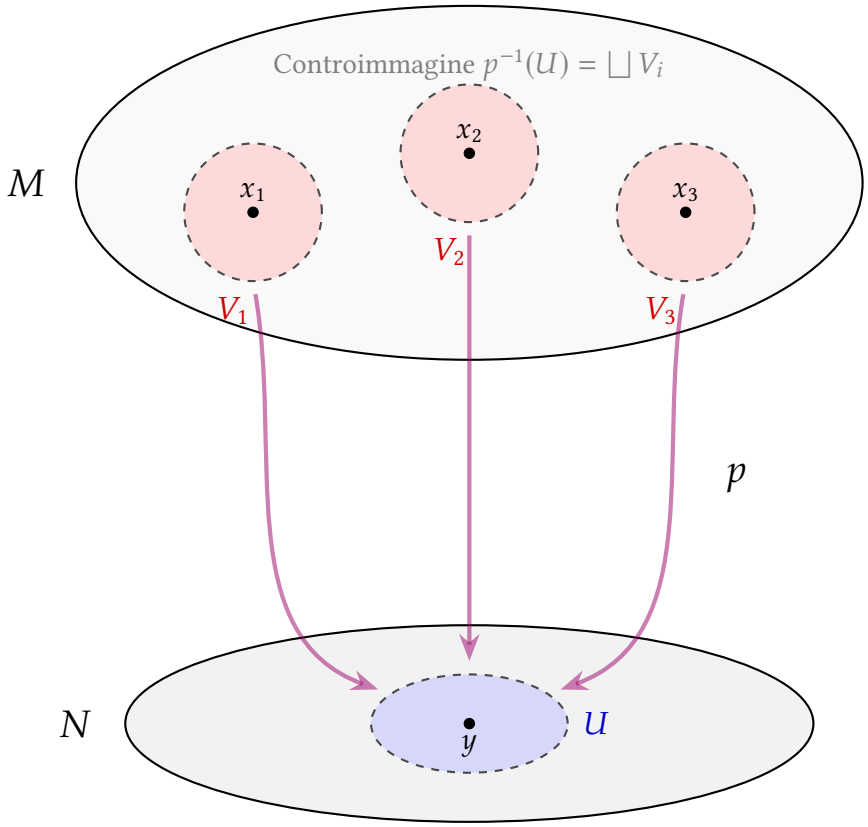

Figura 1.1: Sketch grafico della ③ richiesta dalla definizione di mappa di rivestimento. In questo caso, se la mappa p soddisfa la ①, ② allora sarebbe una mappa a 3 fogli.

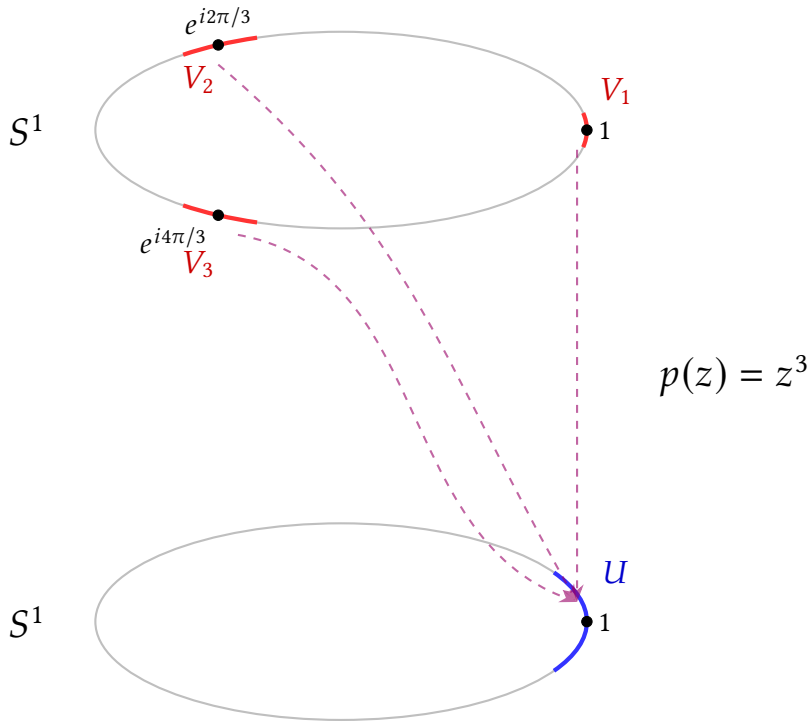

Figura 1.2: Rappresentazione della mappa di rivestimento $p : S^1 \longrightarrow S^1$ con $p(z) = z^3$. Un intorno U di S^1 ha come controimmagine tre aperti disgiunti V_1, V_2, V_3, mappati tutti in U.

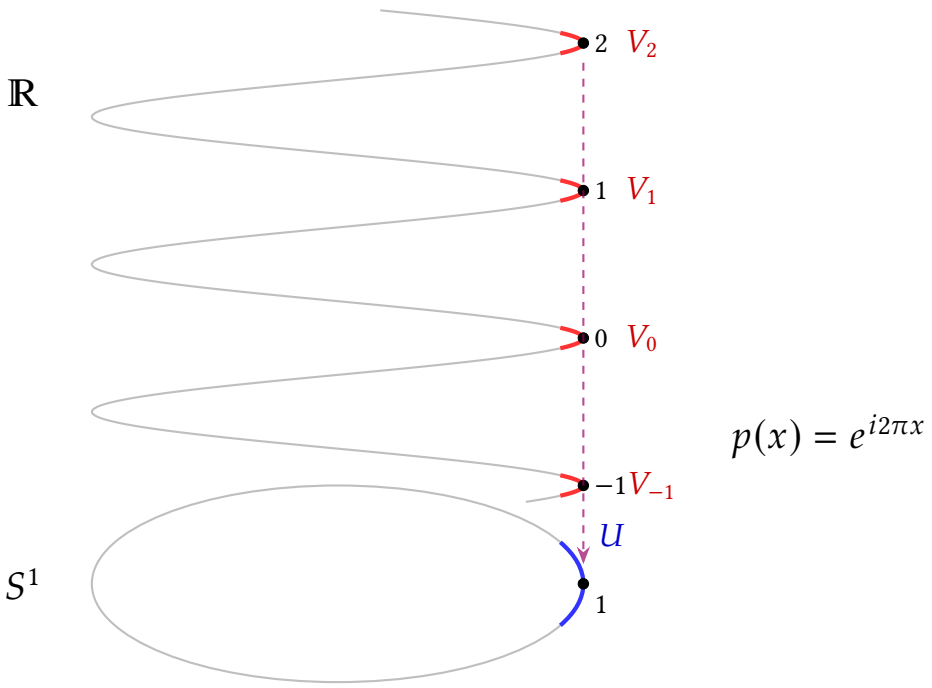

Figura 1.3: La mappa di rivestimento $p : \mathbb{R} \to S^1$. La retta reale $\mathbb{R}$ si avvolge a spirale infinite volte attorno alla circonferenza. L'intorno aperto U ha come controimmagine infiniti aperti disgiunti V_k.

Definizione 1.9. Sia $(G, \circ)$ un gruppo, diremo che G è un gruppo abeliano se

$$\forall g_1, g_2 \in G, g_1 \circ g_2 = g_2 \circ g_1 \tag{1.28}$$

Definizione 1.10 (commutatore)**.** Sia $(G, \circ)$ un gruppo, definiamo il commutatore di $g_1, g_2 \in G$ come

$$\{g_1, g_2\} = g_1 \circ g_2 \circ (g_1)^{-1} \circ (g_2)^{-1}. \tag{1.29}$$

Vale la seguente proposizione

Proposizione 1.5. Sia $(G, \circ)$ un gruppo, se

$$\forall g_1, g_2 \in G, \{g_1, g_2\} = e \iff G \text{ è abeliano}, \tag{1.30}$$

Esercizio 1.1. *Mostrare questa proposizione per esercizio.*

Svolgimento.
$\boxed{\Leftarrow}$: chiaramente, se vale la proprietà commutativa allora

$$\{g_1, g_2\} = g_1 \circ g_2 \circ (g_1)^{-1} \circ (g_2)^{-1} = g_2 \circ g_1 \circ (g_1)^{-1} \circ (g_2)^{-1} = g_2 \circ (g_2)^{-1} = e. \tag{1.31}$$

$\boxed{\Rightarrow}$: se $\forall g_1, g_2 \in G$ si ha che $\{g_1, g_2\}$ allora è chiaro che

$$\begin{aligned} &g_1 \circ g_2 \circ (g_1)^{-1} \circ (g_2)^{-1} = e \implies g_1 \circ g_2 \circ (g_1)^{-1} \circ (g_2)^{-1} \circ (g_2) = e \circ g_2 \implies \\ &\implies g_1 \circ g_2 \circ (g_1)^{-1} \circ g_1 = g_2 \circ g_1 \implies g_1 \circ g_2 = g_2 \circ g_1, \end{aligned} \tag{1.32}$$

e la tesi segue dall'arbitrarietà di g_1 e g_2. □

Ovviamente possiamo parlare anche di *finitezza* di un gruppo,

Definizione 1.11 (gruppo finito)**.** Sia $(G, \circ)$ un gruppo, diremo che G è un gruppo finito se possiede un numero finito di elementi, altrimenti è infinito.

Un esempio di gruppo finito è, chiaramente, il gruppo rappresentato dalle soluzioni all'equazione $z^3 = 1$, mentre un gruppo infinito può essere $(\mathbb{Z}, +)$. In base al "tipo" di infinito degli elementi, possiamo parlare di *gruppi continui*,

Definizione 1.12 (gruppi continui)**.** Sia $(G, \circ)$ un gruppo, diremo che G è un gruppo continuo se $\{g_i\} \in G$ è un insieme con cardinalità del continuo di elementi.

Siccome i gruppi sono spazi topologici, si può dare anche la nozione di compattezza di un gruppo continuo,

Definizione 1.13 (gruppo compatto)**.** Sia $(G, \circ)$ un gruppo, diremo che è compatto $\{g_i\} \in G$ è un intervallo limitato di elementi.

Esercizio 1.2. *Mostrare che esiste un unico gruppo di ordine 2*

Dimostrazione. Per farlo, consideriamo la tabella moltiplicativa

	e	a
e	e	a
a	a	e

A meno di isomorfismi, la struttura moltiplicativa del gruppo è identica. □

Esercizio 1.3. *Mostrare che esiste un unico gruppo di ordine 3*

Dimostrazione. Per farlo, consideriamo la tabella moltiplicativa

	e	a	b
e	e	a	b
a	a	b	e
b	b	e	a

Vediamo che questa è l'unica tabella commutativa permessa, poiché altrimenti avremmo un assurdo □

1.3 Omomorfismi

Vogliamo analizzare, adesso, una classe di mappe fra gruppi molto importanti, che rispettano la struttura algebrica del gruppo. Prima di definire esplicitamente cosa siano, vediamo una situazione generale: consideriamo due gruppi, che indichiamo con $(G_1, \circ_1), (G_2, \circ_2)$, e consideriamo una mappa $f : G_1 \to G_2$; in generale, si vede che, presi $a, b \in G_1$ abbiamo che

$$f(a \circ_1 b) \neq f(a) \circ_2 f(b). \tag{1.33}$$

Questa proprietà di rispettare le operazioni fra i gruppi è ciò che si intende col rispettare la struttura algebrica del gruppo. Le mappe che rispettano la (1.33) sono ciò che noi chiamiamo **omomorfismi**, di cui riportiamo la definizione formale qua sotto

Definizione 1.14 (omomorfismo)**.** Siano $(G_1, \circ_1)$ e $(G_2, \circ_2)$ due gruppi (non necessariamente distinti), diremo che $f : G_1 \longrightarrow G_2$ è un omomorfismo se

$$\forall a, b \in G_1, f(a \circ_1 b) = f(a) \circ_2 f(b). \tag{1.34}$$

E' facile mostrare che

Esercizio 1.4. *Siano $(G_1, \circ_1)$ e $(G_2, \circ_2)$ due gruppi e sia $f : G_1 \longrightarrow G_2$ un omomorfismo, allora*

1. *se e_1 è l'elemento neutro di G_1 e e_2 è l'elemento neutro di G_2, allora*

$$f(e_1) = e_2, \tag{1.35}$$

2. *se $a \in G_1$, allora*

$$f(a^{-1}) = (f(a))^{-1}.$$

Dimostrazione. Mostriamo la 1: è facile vedere, usando il fatto che $e_1 = e_1 \circ e_1$, che

$$\begin{aligned} f(e_1) = f(e_1 \circ_1 e_1) = f(e_1) \circ_2 f(e_1) \implies f(e_1) \circ_2 (f(e_1))^{-1} = f(e_1) \circ_2 f(e_1) \circ_2 (f(e_1))^{-1} \\ \implies e_2 = f(e_1), \end{aligned} \tag{1.36}$$

dove abbiamo usato il fatto che G_2 è comunque un gruppo, dunque ad ogni elemento esiste un suo inverso. Mostriamo la 2:

$$\begin{aligned} e_2 = f(e_1) = f(a^{-1} \circ_1 a) = f(a^{-1}) \circ_2 f(a) \implies e_2 \circ_2 (f(a))^{-1} = f(a^{-1}) \circ_2 f(a) \circ_2 (f(a))^{-1} = \\ = f(a^{-1}) \circ_2 e_2 = f(a^{-1}) \implies (f(a))^{-1} = f(a^{-1}). \end{aligned} \tag{1.37}$$

□

Possiamo introdurre, similmente a come avevamo fatto per le applicazioni lineari fra spazi vettoriali, il kernel di un omomorfismo

Definizione 1.15 (kernel di un omomorfismo)**.** Siano $(G_1, \circ_1)$ e $(G_2, \circ_2)$ due gruppi e sia $f : G_1 \longrightarrow G_2$ un omorfismo fra i due. Allora definiamo kernel di f come

$$\mathrm{Ker}(f) = \{g_1 \in G_1 : f(g_1) = e_2\}. \tag{1.38}$$

Tramite il kernel è possibile mostrare il seguente teorema

Teorema 1.1 (Fondamentale degli omomorfismi)**.** Siano $(G_1, \circ_1)$ e $(G_2, \circ_2)$ due gruppi e sia $f : G_1 \longrightarrow G_2$ un omomorfismo surgettivo. Allora

$$G_1/\mathrm{Ker}(f) \cong \mathrm{Im}(f) \tag{1.39}$$

Per fare questa dimostrazione è necessario il seguente lemma:

Lemma 1.1.1. Sia K il kernel di un omomorfismo $f : G_1 \longrightarrow G_2$ con $(G_1, \circ_1)$ e $(G_2, \circ_2)$ due gruppi, allora $\forall a \in G_1$

$$aK = Ka. \tag{1.40}$$

Dimostrazione. La dimostrazione verte nel far vedere che $aK \subseteq Ka$ e $Ka \subseteq aK$. Partiamo con la prima

$\boxed{\subseteq}$: sia $a \circ_1 k \in aK$, con $k \in K$, allora si ha che

$$f(a \circ_1 k \circ_1 a^{-1}) = f(a) \circ_2 f(k) \circ_2 f(a^{-1}) = f(a) \circ_2 (f(a))^{-1} = e_2, \tag{1.41}$$

dunque $a \circ_1 k \circ_1 a^{-1} \in \mathrm{Ker}(f)$, dunque $\exists k' \in K$ tale che

$$a \circ_1 k \circ_1 a^{-1} = k' \implies a \circ_1 k \circ_1 a^{-1} \circ_1 a = k' \circ_1 a, \tag{1.42}$$

dunque $aK \subseteq Ka$.
$\boxed{\supseteq}$: sia $k \circ a \in Ka, k \in K$, allora si ha che

$$f(a^{-1} \circ_1 k \circ_1 a) = f(a^{-1}) \circ_2 f(k) \circ_2 f(a) = e_2, \tag{1.43}$$

dunque $a^{-1} \circ_1 k \circ_1 a \in \mathrm{Ker}(f)$, dunque $\exists k' \in K$ tale che

$$a^{-1} \circ_1 k \circ_1 a = k' \implies a \circ_1 a^{-1} \circ_1 k \circ_1 a = a \circ_1 k' \implies k \circ_1 a = a \circ_1 k', \tag{1.44}$$

quindi $Ka \subseteq aK$. □

Dimostrazione. Sia $K = \mathrm{Ker}(f)$. Si osserva che, se $a, a' \in G_1$ tali che $f(a) = f(a') = a^\star \in \mathrm{Im}(f)$ allora

$$a^{-1} \circ_1 a' \overset{f}{\mapsto} f(a^{-1}) \circ_2 f(a') = (f(a))^{-1} \circ_2 f(a') = (a^\star)^{-1} \circ_2 a^\star = e_2, \tag{1.45}$$

dunque abbiamo che

$$a^{-1} \circ_1 a' \in K. \tag{1.46}$$

Tuttavia si ha, a questo punto, che

$$a \circ_1 K = a \circ_1 (a^{-1} \circ_1 a')K = (a \circ_1 a^{-1}) \circ_1 a'K = a' \circ_1 K, \tag{1.47}$$

dove abbiamo usato il fatto che se $k \in K \implies k \circ_1 K = K$, siccome K ha la struttura di sottogruppo e $a^{-1} \circ_1 a' \in K$. Dunque la mappa $\bar{f}$ che associa ad ogni coset di K il valore di f applicato all'elemento rappresentante del coset (ovvero $\bar{f}(aK) = f(a)$) è ben definita ed iniettiva. Inoltre, la mappa è surgettiva su $\mathrm{Im}(f)$: per definizione, $\forall b \in \mathrm{Im}(f), \exists a \in G_1 : f(a) = b$, dunque $\exists aK \in G_1/K : \bar{f}(aK) = b$.
Infine, la mappa conserva l'operazione di gruppo:

$$\begin{aligned}\bar{f}(aK \circ_1 bK) &\overset{\text{associat.}}{=} \bar{f}(a \circ_1 (Kb) \circ_1 K) \overset{\text{lemma 1.1.1}}{=} \bar{f}(a \circ_1 (bK) \circ_1 K) = \bar{f}(abK) = f(ab) = \\ &= f(a)f(b) = \bar{f}(aK)\bar{f}(bK).\end{aligned} \tag{1.48}$$

Essendo biunivoca e un omomorfismo, $\bar{f}$ è un isomorfismo. □

Capitolo 2

Gruppi e algebre di Lie

Molti dei gruppi che compaiono in Fisica hanno una struttura continua: si pensi a SO(3), SO(4), SU(2) e SU(4), i cui elementi dipendono da un set continuo di variabili che variano su un intervallo. Quello che caratterizza i gruppi di Lie, tuttavia, è il fatto di possedere una funzione differenziabile che lega

Definizione 2.1 (gruppo di Lie)**.** Sia $(G, \circ)$ un gruppo continuo, i cui elementi sono indicati da un insieme di parametri continui $\{\alpha\} = \{\alpha_1, \dots, \alpha_n\}$ ovvero

$$A \in G, A = A(\alpha) = A(\alpha_1, \dots, \alpha_n) \tag{2.1}$$

per cui risulti che

$$e = A(\mathbf{0}) = A(0, \dots, 0), \tag{2.2}$$

con le seguenti proprietà:

① **chiusura**:

$$A(\alpha) \circ A(\beta) = A(\gamma), \tag{2.3}$$

dove $\gamma = f(\alpha, \beta)$ con f funzione differenziabile tale che

$$f(0, \alpha) = \alpha, f(\beta, 0) = \beta; \tag{2.4}$$

② **inversa**:

$$(A(\alpha))^{-1} = A(\alpha'), \tag{2.5}$$

dove $\alpha' = g(\alpha)$ è una funzione differenziabile in α;

③ **associatività**:

$$A(\alpha) \circ (A(\beta) \circ A(\gamma)) = (A(\alpha) \circ A(\beta)) \circ A(\gamma), \tag{2.6}$$

che implica che

$$f(\alpha, f(\beta, \gamma)) = f(f(\alpha, \beta), \gamma). \tag{2.7}$$

Allora diremo che G è un gruppo di Lie.

unctior
nathem
en de ers despise art
nemat y similar feelings
whol able, than that of the
tion, cr appreciation, is wor
point once in one of the few
his Leslie Step
that
way,
alize
-two
has
gift
erries
And ded— In these twen
and de ated in others, but I have not so
so much deteriorated as to fancy that I
e that a great scholar and a fine
him in
ad said
emed t
throug
a diale
entirel
There r
m as
d I sha
ics, it i
er and
mathe
the pati
for matl
ore gener
y. This may be
stellar astronomy and atomic physics are the only
lar estimation. A mathematician need not now consi
s not have to meet the sort of opposition describe b
f metaphysics which forms the introduction to A
ys Bradley, will be told that 'metaphysical know
ractically
, the sa
worth
natics
is, th
ginati
s. All t
genuin
matician must feel that it is
hematics rests, that the p
e and confusion, and t
try to make