중국의 내외국인 증권투자 순유출 확대 및 평가

이은재 | 부전문위원(3705-6226)
신술위 | 부전문위원(3705-6246)

■ **[현황] 지난해 중국 내외국인 증권투자 순유출이 연간기준 최대치(3,577억달러)를 기록하는 등 `22년 이래 자본 이탈 추세가 지속**

○ 외국인의 대(對)중국 투자가 부진한 가운데 내국인의 해외투자가 급증하면서 증권투자 순유출이 확대(순증권투자 : `23년 -578억달러, `24년 -1,876억달러, `25년 누적 -3,577억달러 추정)

- 다만, 올해 들어서는 외국인 채권자금 유출폭이 감소하고 주식자금은 소폭 유입

○ 대내외 증권투자 순유출에도 불구, 수출 호조에 따른 경상수지 흑자 확대와 수출업체 달러 매도 등으로 위안화 환율은 최근까지 강세 흐름(`25년 4.5%, `26년 1.6% 절상)

■ **[배경] ▲펀더멘털 성장 둔화 ▲내외 금리차 역전과 더불어 ▲미국과의 대립 ▲내국인 자산 다변화 수요 급증과 해외투자 규제 완화 등이 복합적으로 작용**

○ 부동산 침체와 소비자 지출 위축, 디플레이션 압력 등이 지난해 이익 성장 둔화로 이어졌으며 중국의 저금리 고착화 등도 역내 투자를 저해

○ 본토자산 투자수익률이 글로벌 대비 부진한 가운데 내국인 자산 다변화 수요가 꾸준히 증가. QDII 쿼터 인상, 채권통 참여기관 확대 등 해외투자 통로 확대도 가세

■ **[영향] 중국의 내외국인 증권투자자금 유출 확대로 ▲본토-홍콩 간 금융 연계성 강화 ▲중국 본토자금의 글로벌 영향력 증대 ▲신흥국 내 비중국(ex-China) 시장 확대 등의 영향 예상**

○ 홍콩은 중국 내국인의 해외주식 보유잔액 증가분의 90% 이상을 차지. 당국은 본토 자본 통제를 지속하고 홍콩을 통한 간접적인 금융 개방과 위안화 국제화를 가속할 계획

○ 홍콩을 제외한 여타 지역으로도 본토자금 투자가 증가하면서 각국 금융시장내 영향력이 증가. 글로벌 신흥국 펀드의 비중국(ex-China) 벤치마크 채택이 확대되며 기존 중국 중심의 투자자금 다극화 현상도 지속

■ **[평가] 올해 외국인들의 중국 증권투자자금 이탈은 감소하겠으나, 중국 내국인 투자자들의 역외 자산배분 확대 움직임이 지속되면서 전체 내외국인 증권자금 순유출 기조는 당분간 계속될 가능성**

○ 중동사태 이후 주요국 정책금리 인하 지연 가능성이 높아지면서 글로벌 매크로 환경과 디커플링된 중국 자산을 포트폴리오의 헷지수단으로 활용하려는 수요 증가

○ 한편, 중국 기관투자자 뿐만 아니라 리테일 투자자들 사이에서도 고수익 해외 채권 및 선진국 주식에 대한 투자 수요 증가세가 지속될 것으로 예상

□ [현황] 지난해 중국 내외국인 증권투자 순유출이 연간기준 최대치(3,577억달러)를 기록하는 등 `22년 이래 자본 이탈 추세가 지속

○ 유출입 : 외국인의 대(對)중국 증권 투자가 부진한 가운데 중국 내국인의 해외투자가 급증하면서 증권투자 순유출이 이어지고 있음

<표1> 최근 중국 내외국인 증권투자

(단위:십억달러)	`24.1Q	`24.2Q	`24.3Q	`24.4Q	`25.1Q	`25.2Q	`25.3Q	`25.4Q	`24	`25	`26
외국인 중국투자[1]	32	37	25	-68	29	8	-82	-8	27	-53	-9
주식	-5	2	8	-25	4	24	-15	28	-20	41	2
채권	37	35	17	-43	25	-16	-67	-36	47	-94	-12
내국인 해외투자[2]	-54	-43	-36	-81	-90	-65	-108	-41	-214	-305	-11
주식	-27	-36	-25	-36	-61	-52	-62	-39	-125	-214	-11
채권	-27	-7	-11	-45	-29	-12	-47	-2	-90	-91	-
증권투자 합계	-22	-6	-10	-150	-61	-56	-191	-50	-188	-358	-20

주: `25년 3분기까지는 국제수지 사용. `25년 4분기 이후는 1)외국인 중국투자는 인민은행의 비거주자의 위안화 금융자산 보유잔액 증감을, 2)내국인 해외투자는 주식의 경우 남향자금을, 채권은 WMP 투자상품 잔액 증감을 대용치로 사용, 자료: PBoC, HKEX

○ 외국인의 중국 투자 : `07~21년 자본시장 개방 등으로 연간 증권투자 순유입 추세가 계속되었으나(`15,`16년 제외), `22년 이후 외국인 투자자금 유입이 부진*

* `25년말 외국인 중국 주식 및 채권 보유비중은 3.9%, 2.0%로 각각 `19년, `17년 이래 최저

– 지난해 주식자금은 유동성 공급과 증시 부양책 등으로 유입 전환(+411억달러)되었으나, `21년 순유입(+829억달러) 규모에는 크게 못 미치는 수준

– 채권자금은 저금리 고착화 등 수익률 하락으로 순유출이 지속(-942억달러)되고 있으며 특히 단기 재정거래 유인에 민감한 양도성예금증서(NCD)를 중심으로 매도

○ 내국인의 해외 투자 : 중국 내국인 자금은 내외 금리차 확대 장기화와 역내 투자 대안 부재에 따른 자산 다변화 수요 등으로 해외 투자가 큰 폭으로 확대

– 지난해 해외투자는 3,046억달러로 사상 최대치를 기록하면서 2년 연속 가파른 증가세. 주식투자 규모(2,136억달러)가 채권(910억달러)의 2배 이상

• 중국 금융기관 외화증권 보유잔액은 `24년 470억달러 → `25년 1,110억달러로 급증<그림3>

<그림1> 중국의 순증권투자

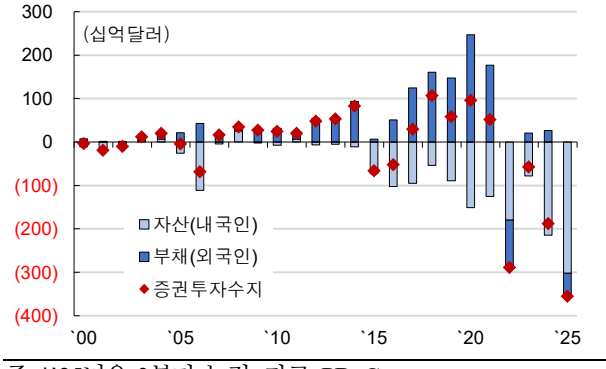

주: *`25년은 3분기 누적, 자료: PBoC

<그림2> 외국인의 중국 주식·채권 보유비중

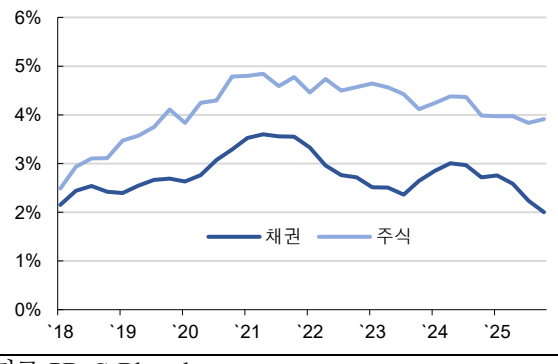

자료: PBoC, Bloomberg

○ **환율** : 대내외 증권투자 순유출에도 불구하고 수출 호조에 따른 경상수지 흑자 확대와 수출업체들의 달러 매도(외환 송금) 등으로 위안화 환율은 최근까지 강세 흐름

– `25년초 7.3위안에서 연말 7위안을 하회한 데 이어, 3월 현재 6.88위안 선까지 하락. 최근 중동사태 이후 강달러 국면에서 아시아 통화 가운데 회복력이 가장 높았음

<그림3> 중국 금융기관의 외화증권 보유잔액

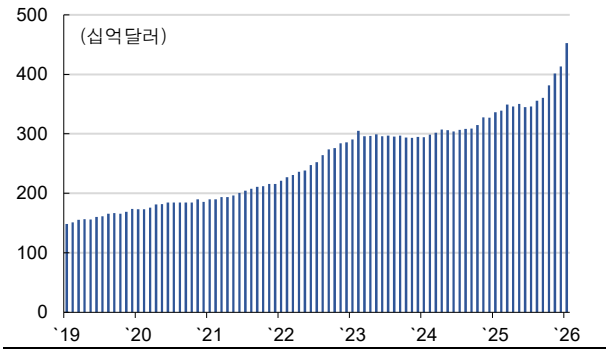

자료: Bloomberg

<그림4> 주요국 통화가치 등락률

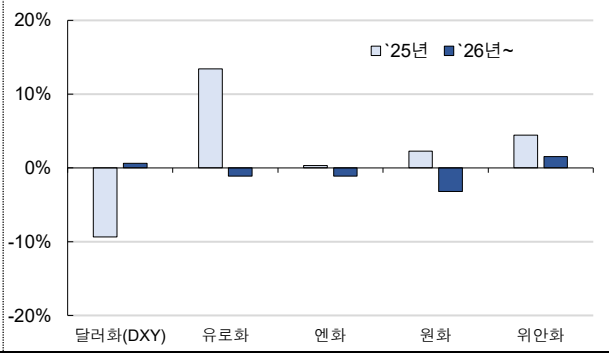

자료: Bloomberg

□ **[배경] ▲펀더멘털 성장 둔화 ▲내외 금리차 역전과 더불어 ▲미국과의 대립 ▲내국인 자산 다변화 수요 급증과 해외투자 규제 완화 등이 복합적으로 작용**

○ **펀더멘털 성장 둔화** : 부동산 침체 장기화와 소비자 지출 위축, 디플레이션 압력 등이 기업실적 감소로 이어지면서 투자자금 유입이 부진

– 지난해 중국 연간 경제성장률은 수출 확대에 힘입어 5.0%를 기록했으나, 4분기는 3년래 최저치인 4.5%로 하락하는 등 상고하저의 둔화 흐름

– 올해 1~2월 산업생산 및 소매판매 및 수출 지표가 예상보다 양호*했으나, 부동산 침체 장기화, 소비심리 둔화 등으로 실질적인 리플레이션은 매우 더디다는 평가(BofA 등)

* 1~2월 산업생산 6.3%(예상 5.3%), 소매판매(2.8%, 예상 2.5%), 수출(21.8%, 예상 7.2%)

– ▲경쟁 심화와 수익성 하락 ▲돌발적인 규제 리스크 ▲미-중 지정학적 갈등 지속도 기업실적 성장을 저해하는 요인으로 지속

• 정부 지원을 받는 혁신 기업들 사이에서도 극심한 경쟁과 가격 인하 압박이 지속되고 있어 기업들의 이익 창출력에 대한 투자자 불신이 높은 상황(JP Morgan)

– 지난해 중국 증시 EPS 성장률은 경기소비재, 부동산, 에너지 업종 등의 실적 부진 여파로 +1.7%에 그치며 신흥국 중 하위권 기록(vs 한국 +44%, 인도 +10.4%, 대만 +12% 등)

• 올해 중국 증시는 디지털 경제 수익화, 태양광·전기차 등 신에너지 산업 구조조정, 소비재 기업 마진 회복 등에 힘입어 10% 이상의 EPS 성장률을 기록할 가능성. 다만, 절대적인 수치는 신흥국 중 여전히 낮은 수준(컨센서스 +12%, vs 한국 +104%, 대만 +34%, 인도 +18%)

○ <u>저금리 고착화와 투자유인 감소</u> : 미국의 상대적인 고금리와 중국의 저금리 고착화 등으로 외국인은 지난해 중국 채권시장에서 942억달러를 순회수. 다만, 올해 들어 급격한 유출 국면은 진정

– 중국 국채금리(10년물)는 경제성장률 둔화와 저물가 기조 장기화 등 디플레이션 리스크가 커지는 가운데 금리인하 사이클이 지속되면서 1.7~1.8% 범위에서 등락

<그림5> 중국 GDP디플레이터 및 10년물 국채금리

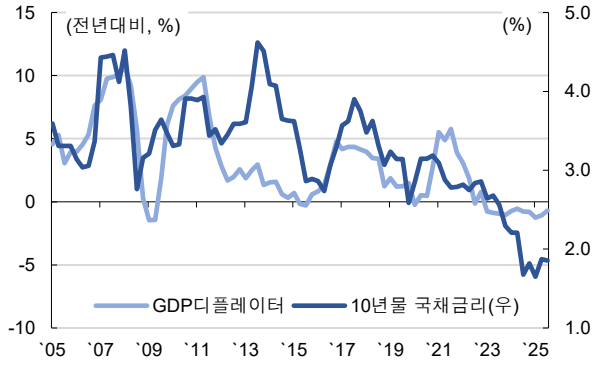

자료: Bloomberg

<그림6> 미중 국채금리 스프레드(10년물)

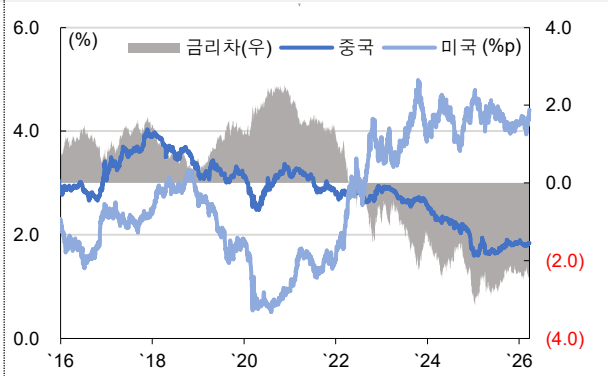

자료: Bloomberg

– 지난해 외국인 채권 순회수 가운데 NCD(양도성예금증서)*가 66%(-4,635억위안)로 가장 큰 비중을 차지했으며, 정책은행채(-1,294억위안), 국채(-529억위안) 순

* 은행간 시장에서 유통되는 할인채 성격의 단기 무보증 금융채. `23~24년 외국인 위안화 채권 순투자를 주도했으나, 지난해 대규모 유출

– 외국인들의 투자 마진인 NCD 금리와 환헤지 조달비용 간 스프레드가 지난해 하락세를 지속함에 따라(1년물 AAA 기준, `25년초 70bp → `26.1월말 -13bp), 이에 민감한 단기 자금이 이탈<그림8>

• 다만, 올해 2월 이후로는 스프레드가 개선(1월 -13bp→2월 -0bp)됨에 따라 단기 자금의 대규모 이탈은 진정 국면이며 당분간 제한적인 유출 예상(Nomura)

<그림7> 외국인의 중국 주요 채권 보유 잔액 증감

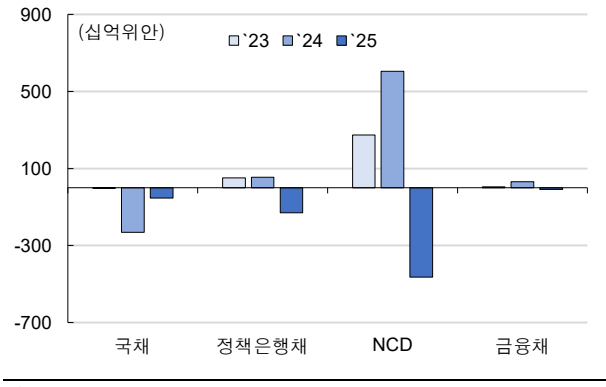

자료: Bloomberg

<그림8> NCD 금리-환헤지 조달비용 스프레드

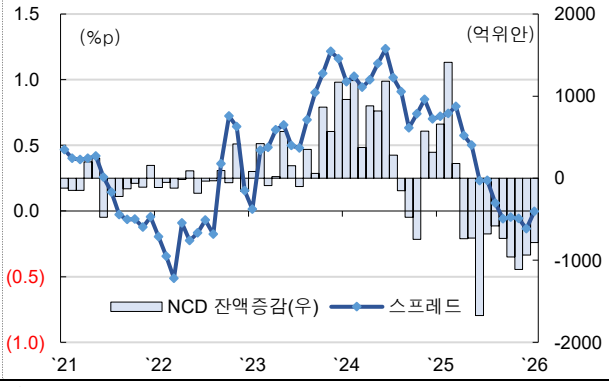

자료: Bloomberg

○ 내국인 자산다변화 수요 : 본토자산 투자수익률이 글로벌 대비 부진한 가운데 내국인 자산 다변화 수요가 꾸준히 증가. QDII(적격국내기관투자자)쿼터 상향, 채권통(Southbound) 참여기관 확대 등 해외투자 통로도 확대

– 지난해 이후 중국 본토 누적 주가 상승률(+13%)은 글로벌(+15%), 신흥국(+34%)을 하회. 주요 채권지수 총수익률(+7%)도 신흥국(+9%)을 하회

– 이에 따라 수익률 제고를 목적으로 한 내국인 해외투자가 급증했으며, 투자자금 중 상당 부분이 홍콩 증시와 국제기구 채권을 비롯한 선진국 채권시장으로 유출

– 홍콩 증시로 유입된 남향자금(southbound)은 `24년 HKD0.8조 → `25년 HKD1.4조로 최고치를 기록했으며 올해 들어서도 누적 HKD0.2조 순유입

• 정책 변동성이 큰 A주보다 상대적으로 밸류에이션이 낮고 배당수익이 확실한 홍콩 H주로 자본을 피신시키는 '위험 회피형 유출' 현상이 지속(HSBC). A주 상승 모멘텀 둔화와 H주 투자 수요 증가로 A주-H주 프리미엄이 과거 대비 크게 축소

• 남향자금은 홍콩 증시에 상장된 글로벌 투자 ETF에 대한 투자도 확대하는 추세

– 중국 당국은 지난해 7월 QDII*의 해외투자 한도를 13개월만에 상향하고 역외 채권 투자창구인 채권통 참여기관 범위를 비은행기관(증권사, 보험사 등)까지 확대

* Qualified Domestic Institutional Investors, 적격국내기관투자가는 중국 본토 기관투자자가 해외 자산(주식, 채권 등)에 투자할 수 있도록 허용하는 제도

• `25년 10월말 QDII 펀드 총운용자산은 전년말 대비 54% 급증한 9,390억위안(1,319억달러)을 기록, 본토 공모펀드 성장률 17%를 상회. 해외투자 수요 대비 쿼터가 크게 부족하다는 평가

– 당국은 위안화 국제화라는 중장기 목표를 위해 일부 자본유출을 용인하고 있으며 해외투자 수요와 투자채널 확장이 맞물려 구조적 자본 이탈이 가속화(Bloomberg)

<그림9>주식 남향자금 순매수

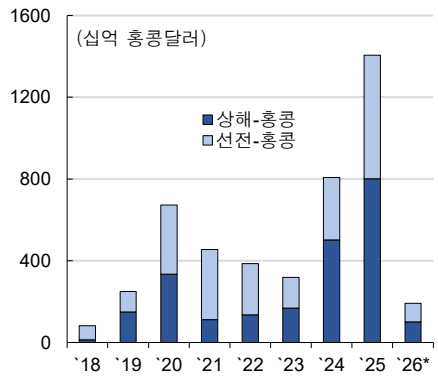

주: `26년은 3월중순 누적
자료: HKEX

<그림10> 주식 남향자금 거래대금

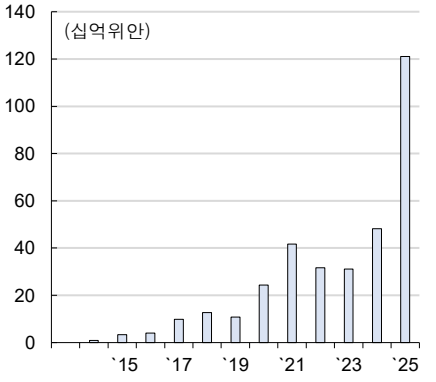

자료: HKEX

<그림11> QDII 펀드 총운용자산

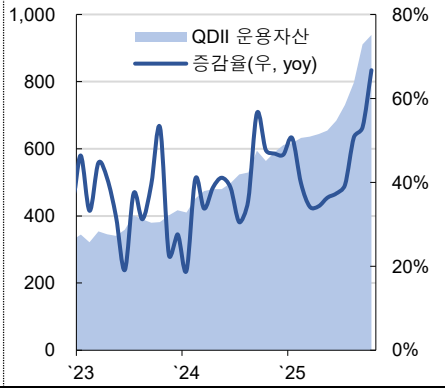

주: 운용자산 규모는 십억위안
자료: Asset Management Association of China

□ **[영향] 중국의 내외국인 증권투자자금 유출 확대로 ▲본토-홍콩 간 금융 연계성 강화 ▲중국 본토자금의 글로벌 영향력 증대 ▲신흥국 내 비중국(ex-China) 시장 확대 등의 영향 예상**

○ <u>본토-홍콩간 금융 연계성 강화</u> : 중국 당국은 본토 자본통제를 지속하는 동시에, 홍콩의 개방된 금융 인프라를 통해 간접적인 금융 개방과 위안화 국제화를 가속할 계획

– 지난해 중국의 전체 대외투자 포지션 증가분 가운데 홍콩이 약 74%를 차지했으며 주식 보유잔액 증가분의 90% 이상이 홍콩에 집중

– 지난해 본토 남향자금은 홍콩 증시 내 중국 빅테크·혁신기업 매수를 확대하는 한편, 홍콩에 상장된 글로벌 주식 ETF* 등에 대한 우회 투자에도 적극적

* '25.11월 CSOP FTSE EAST-WEST EQUITY SELECT, CSOP HANG SENG HK-US TECH 등 미국 주식을 포함하는 ETF가 최초로 ETF Connect 대상에 편입되었으며 남향자금 지분율이 급증

– 중국 당국은 향후 역외 위안화 스테이블코인 발행, 토큰화된 중앙은행 화폐 활용, 24시간 결제 지원 등을 통해 거래 비용을 낮추고 금융 리스크를 분산할 계획

• 홍콩에 집중된 위안화 유동성은 동남아시아 등 일대일로 참여국 기업들의 무역 금융 자금으로도 공급되며 본토 경제와의 연결고리를 더욱 강화할 것으로 예상(Bloomberg)

○ <u>본토자금의 글로벌 영향력 증대</u> : 홍콩을 제외한 여타 지역으로도 내국인 해외투자가 증가하면서 각국 금융시장에서 본토자금이 미치는 영향력이 증가

– 주식은 케이맨제도, 룩셈부르크, 아일랜드 등 주요 조세회피처 내 보유잔액이 크게 증가하며 글로벌 우회 투자를 시사. 채권은 국제기구, 독일, 호주 등 선진국 국채와 우량 채권 등 안전자산으로 투자가 집중<표1>

– 미국의 대중국 제재 및 지정학적 리스크 등으로 중국의 직접적인 대미투자 익스포저는 축소 중이나, 우회적인 경로를 이용한 투자는 지속되고 있다는 평가

• '25년 연간 중국은 미국 주식과 국채를 각각 -340억달러, -1,102억달러 순매도. 중국의 대미 증권투자 잔액은 '20년말 1.5조달러 → '25년말 1.15조달러로 축소(미국 재무부 TIC)

<표2> 최근 중국 내국인 해외투자 잔액 증감(억달러)

주식		채권	
1 홍콩	1,975	국제기구	191
2 케이맨 제도	84	홍콩	85
3 룩셈부르크	55	독일	60
4 아일랜드	25	호주	57
5 영국	13	한국	38
6 일본	7	프랑스	30
7 한국	7	일본	25
8 독일	6	네덜란드	22
9 캐나다	5	영국	19
10 프랑스	3	미국	19

주: '24년말 대비 '25년상반기말 기준, 자료: IMF CPIS

<그림12> 중국·벨기에·룩셈부르크 美 국채 보유잔액

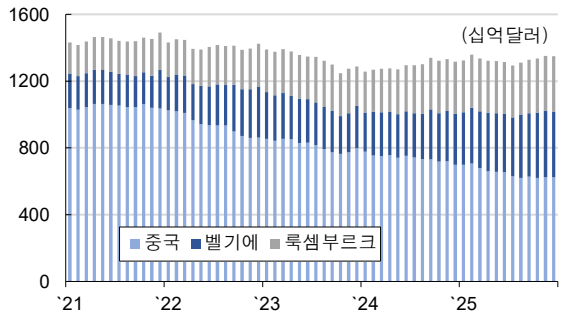

주: 수탁기관 소재지 기준으로 집계, 자료: US Treasury

- 다만, 중국이 벨기에(유로클리어), 룩셈부르크(클리어스트림) 등에 위치한 글로벌 수탁기관을 통해 미 국채를 우회 보유하는 사례가 증가. 금융기관의 달러 자산 보관 형태 다변화 관점에서 해석할 필요(CFR)

○ **신흥국 내 'ex-China(중국제외)' 시장 확대** : 신흥국 포트폴리오 내에서 비중국 시장을 벤치마크로 삼는 펀드가 급증하는 등 과거 중국에 집중되었던 투자자금의 다극화 지속

– `24년 이후 미국에 상장된 주요 EM ex-China ETF에는 42억달러가 순유입되었으며 올해 20억달러가 순유입(자산 대비 유입강도 +12.6%)되는 등 높은 투자 수요가 지속

– 지난해 이후 한국, 대만 등은 반도체 산업 호조에 따른 높은 실적 성장이 지속 중이며 ex-China 투자 확대는 단기적 현상이 아니라 장기적 변화라는 의견이 상당

- ex-China 투자는 다변화된 신흥국 전반의 성장 엔진을 새롭게 인식하는 구조적인 흐름(ETF DB)
- 중국 증시는 고유한 경제적 동인, 정책 프레임워크 및 구조적 특성으로 인해 여타 EM 증시와 디커플링이 심화되었으며 투자자들은 'EM ex-China' 전략으로 자산을 배분(Statestreet)

<그림13> 중국의 미국 포트폴리오 투자(국채, 주식)

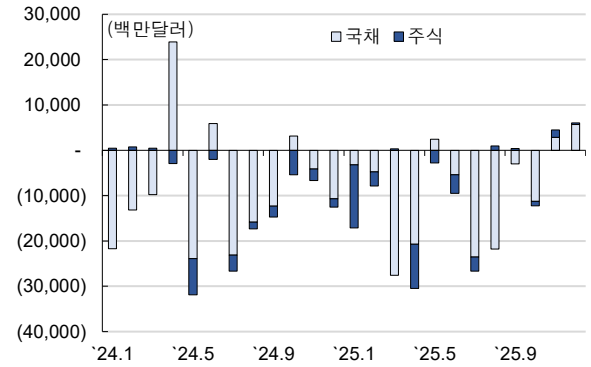

주: 수탁기관 소재지 기준으로 집계, 자료: US Treasury

<그림14> EM 증시 vs EM ex-중국 증시 수익률 비교

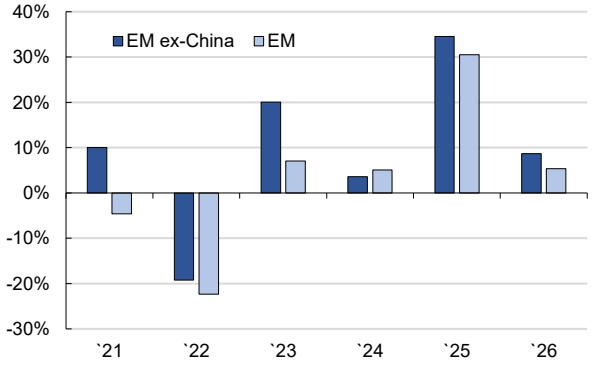

주: 달러화 기준, 자료: Bloomberg

□ **[평가] 올해 외국인들의 중국 증권투자자금 이탈은 감소하겠으나, 중국 내국인 투자자들의 역외 자산배분 확대 움직임이 지속되면서 전체 내외국인 증권자금 순유출 기조는 당분간 계속될 가능성**

○ 중동사태 이후 유가 급등과 물가 상승 우려로 주요국 정책금리 인하 지연 가능성이 높아지면서 글로벌 매크로 환경과 디커플링된 중국 자산을 포트폴리오의 헷지수단으로 활용하려는 수요가 증가

– 중국은 에너지 가격 급등에도 불구, 국가 통제형 물가 구조와 러시아산 원유 등 다변화된 에너지 조달망을 바탕으로 물가 민감도를 낮게 유지

○ 최근 중국 증시가 차별적인 증시 방어력을 보이는 가운데 위안화 및 금리도 준안전자산으로 인식(SG)되는 점은 외국인 자금의 추가적인 이탈을 제한

- IIF는 올해 1~2월 외국인 중국 주식 채권자금이 순유입되었다고 분석. 다만, 중국 경제 펀더멘털에 대한 신뢰 회복에서 비롯된 흐름보다는 단기적인 가격 매력 등에 의한 전술적('tactical') 투자 성격이 강하다고 평가

○ 한편, 중국 기관투자자 뿐만 아니라 리테일 투자자들 사이에서도 고수익 해외 채권 및 선진국 주식에 대한 투자 수요 증가세가 지속될 가능성

- 중국의 구조적 성장 둔화로 인해 시중 자본은 글로벌 다변화를 지속할 것이며 당국도 막대한 경상수지 흑자를 관리하기 위해 역외 증권투자 통제를 점진적으로 완화할 것으로 기대(Rhodium Group)
  - 중국의 대외 금융 자산 구조가 과거 국가 주도의 인프라 대출이나 외환보유액 위주였다면, 향후에는 FDI와 증권투자 중심으로 이동할 전망
- QDII 및 역외 투자펀드 부문은 향후 수년간 연평균 10% 이상 확대되면서 내수 펀드 시장 성장세를 상회할 것으로 기대(Broadridge)

국제금융센터의 사전 동의 없이 상업상 또는 다른 목적으로, 본 보고서 내용을 전재하거나 제 3자에게 배포하는 것을 금합니다.
국제금융센터는 본 자료 내용에 의거하여 행해진 투자행위 등에 대하여 일체 책임을 지지 않습니다.
문의: 02-3705-6226 혹은 ejlee@kcif.or.kr, 홈페이지: www.kcif.or.kr